MASTER
NEGATIVE
NO. 92-80783-1

MICROFILMED 1992

COLUMBIA UNIVERSITY LIBRARIES/NEW YORK

as part of the
"Foundations of Western Civilization Preservation Project"

Funded by the
NATIONAL ENDOWMENT FOR THE HUMANITIES

Reproductions may not be made without permission from
Columbia University Library

COPYRIGHT STATEMENT

The copyright law of the United States -- Title 17, United States Code -- concerns the making of photocopies or other reproductions of copyrighted material...

Columbia University Library reserves the right to refuse to accept a copy order if, in its judgement, fulfillment of the order would involve violation of the copyright law.

AUTHOR:

LUNIG, JOHANN CHRISTIAN

TITLE:

DAS TEUTSCHE REICHS-ARCHIV

PLACE:

LEIPZIG

DATE:

1710-1722

Master Negative #

92-80783-1

COLUMBIA UNIVERSITY LIBRARIES
PRESERVATION DEPARTMENT

BIBLIOGRAPHIC MICROFORM TARGET

Original Material as Filmed - Existing Bibliographic Record

943
L97 Lünig, Johann Christian, 1662-1740.
Q Das teutsche reichs-archiv... Leipzig, Lanck, 1710-22.
24 v in 30. 34 cm.

Contents.--[T. 1] Pars generalis I-II. 1710. 2 v in 1.--[T. 2] Continuatio. 1713.--[T. 3] 1.-2. fortzetzungen der continuation. 2 v in 1--[T. 4] Continuatio II. 1720.--[T. 5] Pars specialis I-IV. 1713. 4 v in 2.--[T. 6, 1. theil] Continuatio I: [2. theil] 1. fortzetzung. 1711. 2 v.--[T. 7, 1.th eil] Continuatio I (Von

See next card.

66283

Restrictions on Use:

TECHNICAL MICROFORM DATA

FILM SIZE: 35mm REDUCTION RATIO: 13½X
IMAGE PLACEMENT: IA IIA IB IIB
DATE FILMED: 10-5-92 INITIALS SS
FILMED BY: RESEARCH PUBLICATIONS, INC WOODBRIDGE, CT

Master Negative #

92-80783-1

COLUMBIA UNIVERSITY LIBRARIES
PRESERVATION DEPARTMENT

BIBLIOGRAPHIC MICROFORM TARGET

Original Material as Filmed - Existing Bibliographic Record

943
L97
Q

Lünig, Johann Christian. Das teutsche reichs-archiv... 1710-22. (card 2)

Oesterreich): [2. theil] Anhang zur 1. fortzetzung: [3. theil] Anhang von Mayland. 3 v in 1.--[T. 7, 4. theil] 2. fortzetzung.--[T. 7, 5.theil] 3. fortzetzung: [6. theil] Continuatio I (Vom teutschen orden). 2 v in 1.--[T. 8] Continuatio II. 1712.--[T. 9] 1. fortzetzung.--[T. 10] 2.-3. fortzetzungen. 2 v.--[T. 11] Continuatio II:(Von den graffen und herren des Heil. römischen reichs) Suppl. Anhang. 3 v in 1.--[T. 12] Continuatio III. 1713.--[T. 13-14] Continuatio IV,

See next card.

Restrictions on Use:

TECHNICAL MICROFORM DATA

FILM SIZE: 35mm REDUCTION RATIO: 13½X
IMAGE PLACEMENT: IA IIA IB IIB
DATE FILMED: 10-2-92 INITIALS SS
FILMED BY: RESEARCH PUBLICATIONS, INC WOODBRIDGE, CT

Master Negative # _____

COLUMBIA UNIVERSITY LIBRARIES
PRESERVATION DEPARTMENT

BIBLIOGRAPHIC MICROFORM TARGET

Original Material as Filmed - Existing Bibliographic Record

943
L97
Q

Lünig, Johann Christian. Das teutsche reichs-archiv... 1710-22. (card 3)

I.-II. theil: Fortzetzung. 1714. 3 v.--[T.15-16] Spicilegium ecclesiasticum, I: Fortzetzung. 1716. 2 v.--[T. 17] Spicilegium ecclesiasticum, II.--[T. 18] Spicilegium ecclesiasticum III.--[T. 19] Continuatio I. 1720.--[T. 20] Continuatio II. 1721.--[T. 21] Continuatio III. 1721.--[T. 22-23] Spicilegium seculare. 1719. 2 v.--[T. 24] Haupt-register. 1722.

Restrictions on Use:

TECHNICAL MICROFORM DATA

FILM SIZE: 35mm REDUCTION RATIO: 13'6X
IMAGE PLACEMENT: IA (IIA) IB IIB
DATE FILMED: 10-2-92 INITIALS SS
FILMED BY: RESEARCH PUBLICATIONS, INC WOODBRIDGE, CT

REEL 4
VOL. 4

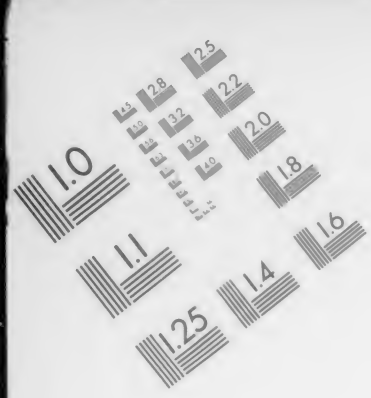

AIIM

Association for Information and Image Management
1100 Wayne Avenue, Suite 1100
Silver Spring, Maryland 20910
301/587-8202

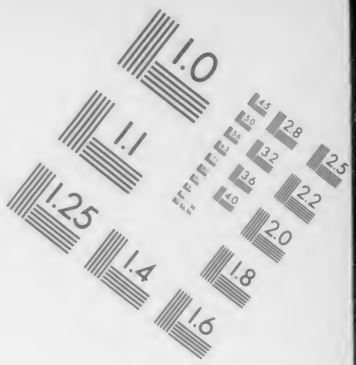

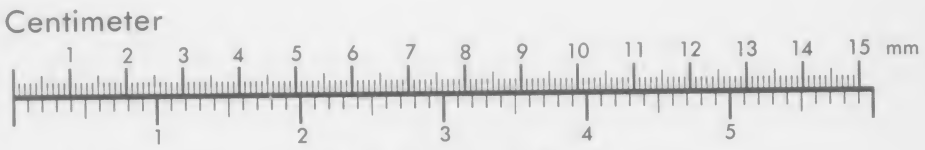

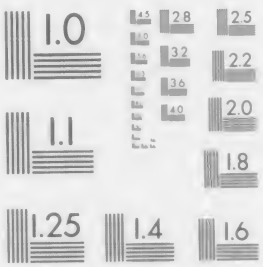

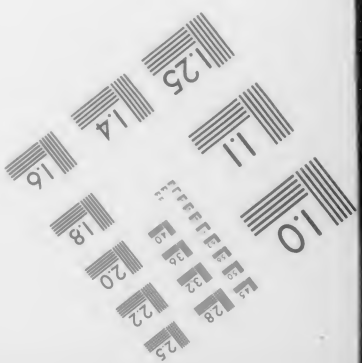

MANUFACTURED TO AIIM STANDARDS
BY APPLIED IMAGE, INC.

VOLUME 4

BIBLIOGRAPHIC IRREGULARITIES

MAIN ENTRY: DAS TEUTSCHE REICH - ARCHIV.
VOL. IV.

Bibliographic Irregularities in the Original Document

List volumes and pages affected; include name of institution if filming borrowed text.

_____ Page(s) missing/not available: _____

_____ Volumes(s) missing/not available: _____

_____ Illegible and/or damaged page(s): _____

__✓__ Page(s) or volumes(s) misnumbered: page 47 misnumbered 49, page 475 misnumbered 175 page 581 misnumbered 571, page 1137 misnumbered 1037.

_____ Bound out of sequence: page 1150 misnumbered 150, page 1198 misnumbered 1200

_____ Page(s) or illustration(s) filmed from copy borrowed from: _____

_____

_____ Other: _____

943 L97
Q 4
Columbia University
in the City of New York
Library
Special Fund
Given anonymously

Des

Teutschen Reichs-ARCHIVS

PARTIS GENERALIS,

oder

CORPORIS JURIS PUBLICI ROMANO-GERMANICI

CONTINUATIO II.

worinn nicht alleine

Viele vortreffliche zu des H. Röm. Reichs allgemeinen Verfassung gehörige Documenta, und zwar in einer richtigen Ordnung derer Röm. Kayser/ von

CAROLO M. an, bis auf die jetzt höchstlöblich regierende Kayserliche Majestät CAROLUM VI.

sondern auch

Die merckwürdigsten Dinge/ welche auf dem noch währenden Reichs-Tage zu Regenspurg in Religions-Kriegs- und Friedens-auch Justiz- und andern wichtigen Sachen, bis uf dieses 1720te Jahr, vorgegangen,

ingleichen

Alle Kayserliche Reichs-Hof-Raths-Decreta Communia und Cammer-Gerichts-Vilitations-Abschiede, so bis hieher publiciret worden,

wie nicht weniger

Chur-Fürsten und Stände des Heiligen Römischen Reichs Privilegia de non appellando, davon unterschiedene niemahls zum Vorschein kommen, enthalten,

Nebst Elencho und einem vollkommenen Register.

Dem Publico zum Besten ans Licht gegeben

von

Johann Christian Lünig.

LEIPZIG, bey Friederich Lanckischens Erben, 1720.

An den Leser.

Weil man die andere Continuation Partis Generalis des Teutschen Reichs-Archivs ohnlängst versprochen; So hat die Nothwendigkeit erfordert, sich von seiner Schuldigkeit zu entledigen, und selbige dem Publico hiermit vor Augen zu legen.

Von dem Innhalt Derselben allhier viel zu gedencken, würde ein Uberfluß seyn, indem das Titul-Blat darvon gnugsame Nachricht giebet. Die Errata von dem gantzen Parte Generali, und dessen Continuationen, oder Corpore Juris Publici Romano-Germanici, hat man mit Fleiß allhier ange-

404138

angehänget, und ist man darzu von unterschiedenen gelehrten Männern, welche viele Druck-Fehler in denen Reichs-Grund-Gesetzen, ja so gar auch, daß man manchesmahl im Text etwas ausgelassen, beobachtet, animiret worden; und hoffet man im übrigen den Beyfall zu erhalten, daß bißhero noch keine Collection von demjenigen, was zu des Heil. Röm. Reichs Teutscher Nation allgemeinen Verfassung gehöret, so vollkommen gewesen, als man hier beysammen findet; es kan auch einer, dem das gantze **Reichs**-Archiv zu kauffen etwas schwer fället, den General-Theil, und dessen Continuationes, als ein Corpus Juris Publici **des Heil. Röm. Reichs**/ nützlich gebrauchen, und werden die Verleger/ oder deren Erben und Nachkommen, wann wieder so viel Materie beysammen, welche einen Folianten ausmacht, so aber in etlichen Jahren zu bewerckstelligen unmöglich fallen dürffte, solchen continuiren lassen. Endlich will man sich zu des Lesers Gnade und Gewogenheit hiermit bestens empfohlen haben.

Verzeichniß
derer in
CONTINUATIONE II.
PARTIS GENERALIS
des
Teutschen Reichs-Archivs
sich befindlicher Sachen.

A Von Carolingischen Kayserm.

(I.) Unter Kayser Carolo M.

I. Kayſers Caroli M. erſter Abſchied und Articul zu Regenſpurg, aus dem Lateiniſchen ins Teutſche überſetzt, de Anno 788. pag. 1

II. Kayſers Caroli M. Diſpoſition und Theilung ſeiner Reiche und Herrſchafften unter ſeine 3. Söhne, Carolum, Ludovicum und Pipinum, de Anno 806. 12

III. Ejusdem Teſtamentum, de Anno 811. 5

IV. Kayſers Caroli M. Satzungen auf dem Reichs-Convent zu Aachen, de Anno 813. 6

(II.) Unter Kayser Ludovico Pio.

V. Kayſers Ludovici Pii Charta Diviſionis, oder Theilung ſeiner Reiche und Herrſchafften unter ſeine drey Söhne, Lotharium, Pippinum und Ludovicum, de Anno 817. 7

VI. Ejusdem Privilegien und Freyheiten vor die Spanier, ſo ſich unter ſeinen Schutz begeben, de Anno 81 - 9

VII. Ejusdem Conſtitution, wie es bey denen Gerichten ſowohl mit der kalten als warmen Waſſer-Probe zu halten, de Anno 825. 10

VIII. Ejusdem und ſeines Sohnes Lotharii I. Edict einen allgemeinen Faſt- und Buß-Tag durch das Röm. Reich betreffend, de Anno 828. 11

IX. Kayſers Ludovici Pii Bericht, wie es ihm nach ſeiner Entſetzung vom Reiche ergangen, de Anno 833. 13

X. Kayſers Ludovici Pii Charta Diviſionis, oder Theilung ſeiner Reiche und Herrſchafften unter ſeine Söhne Pippinum, Ludovicum und Carolum, de Anno 837. 15

(III.) Unter Kayser Lothario I.

XI. Kayſers Lotharii I. Conſtitution, die Wahl eines Pabſts und die Geſetze der Römer betreffend. 17

XII. Ejusdem Conſtitution von dem Zehenden, de Anno 84 - - 17

XIII. Einung zwiſchen König Ludovico Germanico und König Carolo in Franckreich, de Anno 842. 17

XIV. Erſter Vergleich, ſo in dem Convent bey Marſna zwiſchen Kayſer Lothario I. König Ludovico Germanico und König Carolo Calvo in Franckreich getroffen worden, de Anno 847. 18

XV. Anderweiter Vergleich in dem Convent bey Marſna zwiſchen Kayſer Lothario I. König Ludovico Germanico und König Carolo Calvo in Franckreich, de Anno 851. 20

XVI. Bündniß zwiſchen Kayſer Lothario I. und König Carolo Calvo in Franckreich, de Anno 854. 21

XVII. Kayſers Lotharii I. Brief an Pabſt Nicolaum I. worinn er ſich, wegen des falſchen Vorgebens, daß er mit der Waldrada wieder umgienge und des Röm. Stuhls Ausſpruch nicht pariren wolle, entſchuldiget, de Anno 85 - - 22

(IV.) Unter Kayser Ludovico II.

XIIX. Vergleich ſo zu Zeiten Kayſers Ludovici II. zwiſchen König Carolo Calvo in Franckreich und König Lothario dem jüngern aufgerichtet worden, de Anno 857. 24

XIX. Haupt-Vergleich zwiſchen Kayſer Ludovico II. König Ludovico Germanico, König Carolo Calvo in Franckreich, König Lothario in Lothringen, und König Carolo von Burgund, de Anno 860. 25

XX. Anderweiter Vergleich zwiſchen Kayſer Ludovico II. dem Frantzöſiſchen Könige Carolo Calvo und König Lothario II. in Auſtraſien, de Anno 862. 28

XXI. Vergleich zwiſchen Kayſer Ludovico II. und König Carolo Calvo in Franckreich, de Anno 865. 32

XXII. Bündniß zwiſchen Kayſer Ludovico II. und König Carolo Calvo in Franckreich, de Anno 868. 33

XXIII. Vergleich zwiſchen Kayſer Ludovico II. und König

König Carolo Calvo in Franckreich, wie es mit der Theilung derer hinterlassenen Länder Königs Lotharii II. in Austrasien solle gehalten werden, de Anno 870. 33

XXIV. Theilungs-Tractat, vermöge dessen Kayser Ludovicus II. und König Carolus Calvus sich in die Länder des gewesenen Königs Lotharii II in Austrasien getheilet, de Anno 870. 34

(V.) Unter Kayser Carolo Calvo.

XXV. Eyd welchen die Italiänischen Stände Kayser Carolo Calvo, als ihrem Herrn geschworen, de Anno 876. 35

XXVI. Beschreibung der zu Rom von Pabst Johanne IX. geschehenen Wahl und Crönung Kayserts Caroli Calvi, de Anno 877. 36

XXVII. Ejusdem Constitution die Verbrechen der Clerisey und derselben Bestraffung betreffend, de Anno 878. 39

(VI.) Unter Kayser Ludovico III.

XXIIX. Kaysers Ludovici III. Vergleich mit König Ludovico in Franckreich, de Anno 879. 49

(VII.) Unter Kayser Carolo Crasso.

XXIX. Kaysers Caroli Crassi Abschied zu Worms, den Römer-Zug betreffend, de Anno 880. 48

(IIX.) Unter Kayser Arnolpho.

XXX. Kaysers Arnolphi Constitution wider die Verächter des Kirchen-Banns, de Anno 895. 49

(IX.) Unter Kayser Ludovico IV.

XXXI. Kaysers Ludovici IV. Bestätigung aller von seinen Vorfahren ertheilten Privilegien auch respective Verordnung, wie es mit den Zeugen solle gehalten werden, de Anno 901. 49

XXXII. Kaysers Ludovici IV. Constitution, den Zoll zu Wasser und Lande im H. Röm. Reiche betreffend, de Anno 904. 50

XXXIII. Kaysers Ludovici IV. Diploma, woraus zu ersehen, auf was Art zu seiner Zeit die Knechte frey gelassen worden, de Anno 906. 50

XXXIV. Kaysers Ludovici IV. Constitution, die Autorität derer Instrumente betreffend, de Anno 909. 50

(X.) Unter Kayser Conrado I.

XXXV. Kaysers Conradi I. Constitution den allgemeinen Frieden, und was deme mehr anhängig betreffend, de Anno 915. 50

Anhang zu denen Carolingischen Kaysern.

XXXVI. Kurtzer Entwurff von allen unter denen Carolingischen Kaysern gehaltenen Zusammenkünfften, und darauf verfasset- auch sonsten edirten Capitularien. 51

B. Von Sächsischen Kaysern.

(XI.) Unter Kayser Henrico I.

XXXVII. Pactum Bonnense zwischen dem Röm. Könige Henrico I. und König Carolo Simplici in Franckreich, de Anno 921. 54

XXXIIX. Kaysers Henrici I. Satz- und Ordnung, wie sich seine Unterthanen, damit das Land ins Aufnehmen gerathen möge, verhalten sollen, de Anno 924. 55

XXXIX. Bündniß zwischen Kayser Henrico I. und König Carolo in Franckreich, de Anno 926. 55

XL. Kaysers Henrici I. Privilegia und Freyheiten vor die Thurniers-Genossen, de Anno 938. 56

(XII.) Unter Kayser Ottone I.

XLI. Pabsts Leonis VII. Diploma Donationis innenbenennter Güter an Kayser Ottonem I. de Anno 938. 59

XLII. Kaysers Ottonis I. Satzungen in Kirchen-Sachen, wie solche auf dem Reichs-Tage zu Ingelheim publiciret worden, de Anno 948. 60

XLIII. Ejusdem Statuta Ecclesiastica auf dem Reichs-Tage zu Augspurg, de Anno 952. 61

XLIV. Ejusdem Instrumentum, so er Pabst Johanni XII. geleistet, de Anno 960. 62

XLV. Abschied des Concilii zu Rom, vermöge dessen unter dem Præsidio Kaysers Ottonis I. Pabst Johannes XII. ab- und Pabst Leo IIX. wieder eingesetzet worden, de Anno 963. 63

XLVI. Pabsts Leonis IIX. und des Röm. Volcks Decretum, vermöge dessen sie Kayser Ottoni I. alles dasjenige in Italien restituiret, was seine Vorfahren dem Röm. Stuhle, zum Nachtheil des Römischen Reichs, geschencket, de Anno 963. 66

XLVII. Kaysers Ottonis I. Constitution, einige Policey und Kirchen-Sachen betreffend, de An. 967. 68

XLIIX. Ejusdem Rescriptum an seine Hertzoge und Beambte in Teutschland, die nöthige Veranstaltungen in seiner Abwesenheit betreffend, de Anno 968. 69

(XIII.) Unter Kayser Ottone II.

XLIX. Kaysers Ottonis II. Satz- und Ordnungen, de Anno 97- . 71

L. Ejusdem Reichs-Abschied zu Verona, de Anno 97- . 71

(XIV.) Unter Kayser Ottone III.

LI. Kaysers Ottonis III. Privilegia und Freyheiten, so er verschiedenen Reichs-Ständen ertheilet, de Anno 97- . 71

LII. Ejusdem Constitution, daß in Städten keine Müßiggänger geduldet werden sollen, de Anno 997. 72

(XV.) Unter Kayser Henrico II.

LIII. Kaysers Henrici II. Constitution, die Friedens-Stöhrer und anderes mehr betreffend, de An. 1013. 72

C. Von Fränckischen Kaysern.

(XVI.) Unter Kayser Conrado II.

LIV. Kaysers Conradi II. Satz- und Ordnungen, de Anno 1039. 73

(XVII.) Unter Kayser Henrico III.

LV. Kaysers Henrici III. Satz- und Ordnung die Bestraffung der Gifft-Mischerey und anderes mehr betreffend, de Anno 1042. 73

LVI. Kaysers Henrici III. Constitution vom allgemeinen Land-Frieden, de Anno 1051. 74

(XIIX.) Unter Kayser Henrico IV.

LVII. Kaysers Henrici IV. Constitution, daß ein jedweder bey seinem Recht gelassen werden solle, und was deme mehr anhängig, de Anno 1064. 75

LIIX. Derer Teutschen, Frantzösisch- und Welschen Bischöffe Decretum Exauctorationis Pabsts Gregorii VII. de Anno 1077. 75

LIX. Decretum wegen der Wahl eines Röm. Königs, welches die Sachsen und Schwaben in dem Convent zu Forchheim gemacht, de Anno 1077. 76

LX. Kaysers Henrici IV. Gegen-Kaysers Rudolphi Svevi Klage, so er bey dem Röm. Stuhle wider Kayser Henricum IV. anstellen lassen, de Anno 1080. 76

LXI. Eyd, welchen Kaysers Henrici IV. Gegen-Kayser, Hermannus von Lützelburg Pabst Gregorio VII. geschworen, de Anno 1082. 77

LXII. Kaysers Henrici IV. Gegen-Kaysers Hermanni von Lützelburg Abschied des Convents zu Goßlar, de Anno 1085. 77

LXIII. Kaysers Henrici IV. Gegen-Kaysers, Hermanni von Lützelburg und seiner Anhänger Abschied des Convents zu Ovedlinburg, de An. 1085. 77

LXIV. Des auf Kaysers Henrici IV. Befehl zu Rom versammleten Synodi Edictum wider das von Pabst Gregorio VII. erregte Schisma, de Anno 1089. 78

LXV. Kaysers Henrici IV. Brieff an seinen Sohn Henricum, worinn er ihm seine wider sich, als Vater und Kayser begangene Untreu vorrücket, de Anno 1106. 79

LXVI. Ejusdem Mandatum an die Reichs-Fürsten und Stände, daß sie das ihm von seinem Sohne Henrico angethane Unrecht, zugleich mit ihm an selbigem rächen sollen, de Anno 1106. 80

LXVII. Derer Reichs-Fürsten und Stände Antwort auf vorherstehendes Mandat Kaysers Henrici IV. de Anno 1106. 80

LXIIX. Kaysers Henrici IV. Protestation wider seine Entsetzung vom Reiche, und respective Appellation an den Pabst und Röm. Stuhl, de Anno 1106. 81

(XIX.) Unter Kayser Henrico V.

LXIX. Kaysers Henrici V. Constitution die unzuläßlichen Heyrathen und anderes mehr betreffend, de Anno 111- . 82

LXX. Einiger Reichs-Fürsten Ausschreiben zu einem Reichs-Tage nach Mayntz, um allda von der Wahl eines neuen Kaysers zu deliberiren, de Anno 1116. 82

(XX.) Unter Kayser Lothario II. dem Sachsen.

LXXI. Pabsts Innocentii II. Lehen-Brief vor Kayser Lotharium II. und dessen Eydam, Hertzog Heinrichen in Bayern über die von der Gräfin Mathildis an den Röm. Stuhl gefallene Allodial-Güter, de Anno 1135. 83

LXXII. Kaysers Lotharii II. Rescriptum, die Untersuchung derer Antiquitäten und Privilegien des Röm. Reichs betreffend, de Anno 1138. 84

LXXIII. Vergleich welchen Kayser Lotharius II. zwischen dem Closter Casino und Pabst Innocentio II. durch Interposition seiner Authorität aufzurichten gesucht, de Anno 1139. 84

(XXI.) Unter Kayser Conrado III.

LXXIV. Des Magistrats und gemeinen Volcks zu Rom Brief an Kayser Conradum III. daß er nach Rom kommen, daselbst Posses nehmen, und die alte Residenz der Kayser wieder restauriren solle, de Anno 1140. 91

LXXV. Kaysers Conradi III. Constitution, wie es mit denen, so Kayserl. Cammer- und Zins-Güter zu Lehen haben, zu halten, de Anno 1141. 92

LXXVI. Ejusdem Brief an den Griechischen Kayser Johannem Comnenum II. worinn er ihn ersuchet die Brüder- und Freundschafft mit ihm, wie mit seinen Vorfahren, fortzusetzen, de Anno 1142. 93

LXXVII. Kaysers Conradi III. Satz- und Ordnung des Kayserl. und H. Röm. Reichs Hof-Gerichts zu Rothweil, de Anno 1147. 94

D. Von Schwäbischen Kayserⁿ.

(XXII.) Unter Kayser Friderico I.

LXXIIX. Kayserⁿ Friderici I. Brief an Pabst Adrianum IV. worinn er des Röm. Reichs Anspruch auf die Stadt Rom zu behaupten suchet, de Anno 1155. 115

LXXIX. Ejusdem allgemeiner Land-Frieden, de An. 1156. 116

LXXX. Ejusdem Brief an Pabst Adrianum IV. worinn er behauptet, daß das Patrimonium Petri ein beneficium der Röm. Kayser sey, und folglich denenselben Tribut davon gegeben werden müsse, de Anno 1156. 118

LXXXI. Pabsts Adriani II. Breve an Kayser Fridericum I. worinn er ihm verweiset, daß er sich dem Röm. Stuhl widersetzet, de Anno 1156. 118

LXXXII. Kayserⁿ Friderici I. Edictum wider des Pabsts und seiner Cardinäle Tyranney und Hochmuth, de Anno 1157. 118

LXXXIII. Eyd, welchen ein jedweder getreuer Reichs-Vasall Kayser Friderico I. wider den Pabst und seinen Anhang geschworen, de Anno 1158. 119

LXXXIV. Kayserⁿ Friderici I. Gerichts-Ordnung, de Anno 1158. 119

LXXXV. Ejusdem und gemeiner Reichs-Stände Decretum auf dem Reichs-Convent bey Roncalias, de Anno 1158. 121

LXXXVI. Ejusdem Achts-Erklärung wider die Städte Crema, Meyland und Brescia, de Anno 1159. 122

LXXXVII. Ejusdem Constitution, daß der Land-Frieden durch die Untersassen gehalten, und mit Eyden bestätiget werden soll, de An. 1159. 122

LXXXIIX. Ejusdem Capitulation mit der Stadt Meyland, de Anno 1159. 123

LXXXIX. Ejusdem Kriegs-Articul, de An. 1159. 124

XC. Kayserⁿ Friderici I. Ausschreiben zum Synodo nach Pavia. de Anno 1159. 125

XCI. Ejusdem Brief an diejenigen Cardinäle, so sich von Pabst Paschale III. getrennet, und denselben mit allerhand Schmäh-Schrifften angegriffen, de An. 1165. 126

XCII. Ejusdem Edict wegen Leitung des Rhein-Strohms durch einen andern Weg in die See, de An. 1165. 127

XCIII. Eyd, welchen die Römer Kayser Friderico I. schweren müssen, de An. 1167. 127

XCIV. Friedens-Schluß, welcher zwischen Kayser Friderico I. an einem; dann Pabst Alexandro III. König Wilhelmo in Sicilien und denen verbundenen Städten in Italien zu Anagnia angefangen, zu Venedig und Chozza fortgesetzet, und endlich zu Venedig aufgerichtet worden, de An. 1176. 128

XCV. Kayserⁿ Friderici I. Friedens-Schluß mit den Einwohnern der Lombardey, de Anno 1183. 136

XCVI. Reichs-Tags-Schluß zu Gelnhausen, de Anno 1184. 138

XCVII. Kayserⁿ Friderici I. Fehde-Brief an den Saladin in Egypten, de Anno 1188. 138

(XXIII.) Unter Kayser Henrico VI.

XCIIX. Kayserⁿ Henrici VI. Constitution, daß die Waaren derer Kauffleute im Röm. Reiche allenthalben vom Grund-Rühr-Rechte befreyet seyn sollen. 139

XCIX. Pabsts Gregorii VIII. Breve an den Röm. König Henricum VI. worinn er ihn, nebst Beylegung des Tituls eines erwehlten Röm. Königs, zur Freundschafft mit dem Röm. Stuhle ermahnet, de Anno 1187. 139

C. Vergleich zwischen Kayser Henrico VI. und König Richardo in Engelland, vermöge dessen dieser, auf gewisse Conditiones seines Arrests erlassen worden, de Anno 1193. 140

CI. Kayserⁿ Henrici VI. Rescriptum an die Stände in Engelland, den mit ihrem Könige getroffenen Vergleich betreffend, de Anno 1193. 140

CII. Ejusdem Edictum, daß ein jeder, der auf innen gemeldte Conditionen, Lust hätte, wider die Saracenen ins gelobte Land in Krieg zu ziehen, sich an bestimmten Ort einstellen solle, de An. 1195. 141

CIII. Ejusdem Constitution, daß die Kayser hinfüro nicht durch die Wahl, sondern das Erb-Recht zu ihrer Würde gelangen solten, de Anno 1197. 141

(XXIV.) Unter Kayser Philippo.

CIII. * Schreiben einiger sowohl Geist- als Weltl. Stände im Röm. Reich an Pabst Innocentium III. worinn sie demselben die ihrer Seits geschehene Wahl des Röm. Königs Philippi notificiren, de An. 1198. 1517

CIII. ** Pabsts Innocentii III. Antwort auf vorherstehendes Schreiben, de An. 1198. 1518

CIV. Bündniß zwischen dem Röm. Könige Philippo und König Philippo in Franckreich, de Anno 1198. 141

CIV. * Schreiben einiger Reichs-Stände von Seiten des Röm. Königs Philippi an Pabst Innocentium III. worinn sie ihn ersuchen, ietztgenannten König gewöhnlicher massen zu crönen, de An. 1199. 1519

CV. Kayserⁿ Philippi Constitution wider die Befehdungen, de An. 1201. 142

CVI. Ehestifftung zwischen Kayserⁿ Philippi Tochter und Hertzog Heinrich dem jüngern zu Brabant, de An. 1207. 142

(XXV.) Unter Kayser Ottone IV.

CVII. Diploma, vermöge dessen einige Reichs-Fürsten Pabst Innocentio III. die Wahl Kayserⁿ Ottonis IV. notificiret, de Anno 119 - . 143

CVII. * Pabsts Innocentii III. Breve an des Röm. Reichs Geist- und Weltl. Fürsten, die streitige Kayser-Würde zwischen denen Röm. Königen Ottone IV. und Philippo betreffend, de Anno 119 - . 1523

CVII. ** Pabsts Innocentii III. Ausspruch wegen der dreyen um die Kayser-Würde streitenden Röm. Könige, in Faveur des Röm. Königs Ottonis IV. de An. 1199. 1524

CVII. *** Pabsts Innocentii III Breve an den Röm. König Ottonem IV. worinn er ihn vor einen rechtmäßigen Kayser erkennet, de An. 119 - . 1528

CVII. **** Ejusdem Breve an Geist- und Weltliche Fürsten im Röm. Reich, worinn er sie ermahnet, Kayser Ottonem IV. vor ihren Herrn und Kayser zu erkennen, de An. 119 - . 1520

CIIX. Kayserⁿ Ottonis IV. Constitution die Wahl eines Röm. Kayserⁿ und anderes mehr betreffend, de An. 1209. 144

CIIX. * Pabsts Innocentii III. Breve an Kayser Ottonem IV. die Untersuchung des gemeinen Ruffs, als ob der Bischoff zu Bamberg an dem Tode des Röm. Königs Philippi mit Schuld hätte, betreffend, de An. 1209. 1529

CIIX. ** Ejusdem Breve an die Ertz Bischöffe zu Mayntz und Magdeburg, worinn er sie ermahnet, es dahin zu richten, daß niemand Beneficien und Aemter von Kayser Ottone IV. annehmen möchte, de An. 1212. 1530

CIX. Kayserⁿ Ottonis IV. Kriegs Declaration wider den Pabst und seinen Anhang, de Anno 1215. 144

(XXVI.) Unter Kayser Friderico II.

CX. Kayserⁿ Friderici II. Edictum wider die im Röm. Reich eingerissene Mißbräuche, de Anno 1220. 145

CXI. Ejusdem Rescriptum an alle Reichs-Stände, worinn er nonificiret, mit was vor gutem Succeß er das gelobte Land wieder eingenommen, de An. 1229. 147

CXII Ejusdem Friedens-Schluß mit Abbuissac, Fürsten der Saracenen, de An. 1230. 149

CXIII Des Röm. Königs Henrici Kayserⁿ Friderici II. Sohns Constitution wider die in Städten und Märckten unter eigenen Satzungen aufgerichtete Gesellschafften und Zünffte, de Anno 1231. 150

CXIV. Ejusd Constitution, die Freyheiten derer, so sich zur Röm. Kirche begeben, betreffend, de Anno 1232. 151

CXV. Kayserⁿ Friderici II. Sohns, des Röm. Königs Henrici Constitution von Zwengen und Pfalburgern, de An. 1232. 151

CXVI Pabsts Gregorii IX. Breve an die Clerisey im Königr ich Jerusalem, daß sie dem von ihm Kayser Friderico II. abgefertigten Gesandten in allen Stücken gehörige Folge leisten solten, de Anno 1234. 152

CXVII. Kayserⁿ Friderici II. Rescriptum ad eosdem in eadem materia, de An. 1234. 152

CXIIX. Kayserⁿ Friderici II. Reformatio Politica, de Anno 1236. 153

CXIX. Pabsts Gregorii IX. Brief an Kayser Fridericum II. worinn er ihn ermahnet, an die vom Röm. Stuhle genossene Wohlthaten zu dencken, und sich selbigem nicht zu widersetzen, de Anno 1239. 156

CXX. Ejusdem Bann-Brief wider Kayser Fridericum II. de Anno 1239. 160

CXXI. Ejusdem anderweiter Bann-Brief wider Kayser Fridericum II. de An. 1239. 161

CXXII. Bulla Pabsts Innocentii IV. vermöge welcher er Kayser Fridericum II. in Bann gethan und der Kayserl. Würde entsetzet, de An. 1245. 162

CXXIII. Kayserⁿ Friderici II. Edictum, daß der Pabst Könige weder ein- noch absetzen könne, de Anno 1245. 165

(XXVII.) Unter dem grossen INTERREGNO.

1. Vom Röm. Könige Henrico Thuringico.

CXXIV. Des Röm. Königs Henrici aus Thüringen Constitution wegen der Juden im Röm. Reiche, de Anno 1246. 167

2. Vom Röm. Könige Conrado IV.

CXXV. Acta Electionis des Röm. Königs Conradi IV. 168

CXXVI. Ejusdem Constitution, die Freyheiten der Stadt Rom und anderes mehr betreffend, de Anno 115 - . 169

3. Vom Röm. Könige VVilhelmo.

CXXVII. Beschreibung der Wahl und Crönung des Röm. Königs Wilhelmi, de Anno 1249. 170

4. Vom Röm. Könige Richardo.

CXXIIX. Des Röm. Königs Richardi Constitution, daß von denen Gütern, so an die Geistlichen fallen, Schatzung und Steuer gegeben werden solle, de An. 1257. 171

CXXIX. Des Röm. Königs Richardi Bericht an den Englischen Printzen Eduardum von seiner Crönung zu Aachen und Zustand seiner Sachen in Teutschland, de An. 1257. 171

CXXX. Ejusdem Constitution wider die Ketzer und GOttes-Lästerer, de Anno 1258. 173

CXXXI. Pabsts Urbani IV. Brief an den Röm. König Richardum den Vergleich zwischen ihm und seinem Gegen-Könige Alphonso betreffend, de Anno 1263. 173

5. Vom Röm. Könige Alphonso.

CXXXII. Pabsts Urbani IV. Mandatum an die Reichs-Städte, wie sie einen zur Crönung ziehenden Kayser empfangen sollen, de An. 1258. 179

CXXXIII. Pabsts Gregorii X. Declaration, die Crönung des Castilianischen Königs Alphonsi zu einem Röm. Kayser betreffend, de An. 1272. 179

6. Vom Könige Conradino,
so von einigen, iedoch ohne Grund, unter die Röm. Könige referiret wird.

CXXXIV. Königs Conradini in Sicilien und Hertzogs in Schwaben Manifest an alle Reichs-Fürsten, warum er die Waffen wider Carolum Duc d' Anjou seine Gegenpart zu ergreiffen genöthiget worden, de An. 1268. 181

7. Von

7. Von Manfredo,
Kayſers Friderici II. natürl. Sohne der von einigen ohne Grund unter die Kayſer referiret wird, findet ſich kein Diploma.

E. Von Oeſterreichiſchen Käyſern.

(XXIIX) Unter Kayſer Rudolpho I.

CXXXV. Kayſers Rudolphi I. Conſtitution de Jure primariarum precum. de An. 1273. 184
CXXXVI. Pabſts Gregorii X. Breve an den Röm. Kayſer Rudolphum I. ſeine Beſtetigung in der Kayſerl. Würde betreffend, de An. 1274. 184
CXXXVII. Ejusdem Diploma, daß alles dasjenige, was, nach Excommunication Kayſers Friderici II. ohne Conſens des größten Theils der Churfürſten geſchehen, null und nichtig ſeyn ſolle, de An. 1281. 185

(XXIX.) Unter Kayſer Adolpho.

CXXXIIX. Ausſchreiben Churfürſts Gebhardi zu Maynz zur Wahl eines Röm. Königs, de Anno 1291. 185
CXXXIX. Churfürſts Gebhardi zu Maynz Urkund, daß er vor ſich und im Namen des Böhmiſchen Königs Wenceslai Graf Adolphum zu Naſſau zum Röm. Könige erwehlet, de An. 1292. 186
CXXXIX. * Kayſers Adolphi Conſtitution wider diejenigen, ſo ſich an ihren Lehens-Herren vergreiſſen, de An. 1293. 1530
CXL. König Philipps des Schönen in Franckreich Antwort auf Kayſers Adolphi Fehde-Brief, de Anno 1294. 186
CXLI. Kayſers Adolphi Conſtitution, die neu entſtehenden Inſuln auf dem Rhein, und anderes mehr betreffend, de An. 1294. 187
CXLII. Bündniß zwiſchen König Eduardo I. in Engelland und dem Röm. Könige Adolpho wider König Philippum Pulchrum in Franckreich, de An. 1294. 189

(XXX.) Unter Kayſer Alberto I.

CXLIII. Pabſts Bonifacii IX. Breve an die Ertz Biſchöffe zu Maynz, Cölln und Trier, die Wahl des Röm. Königs Alberti I. betreffend, de Anno 1301. 189
CXLIV. Kayſers Alberti I. erneurte Reichs-Satzung den Land-Frieden und anderes mehr betreffend. 190

(XXXI.) Unter Kayſer Henrico VII.

CXLV. Declaration derer Brandenburgiſchen Geſandten vor der Wahl Kayſers Henrici VII. de An. 1308. 194
CXLVI. Votum Electionis der innenbenennten Fürſten vor Graf Henricum zu Lützenburg zum Röm. Kayſer, de An. 1308. 194
CXLVII. Inſtrumentum, woraus zu erſehen, wie der Röm. König Henricus VII. erwehlet, und von ihm um die Crönung zu Rom Anſuchung gethan worden, de Anno 1309. 195
CXLIIX. Pabſt Clementis V. Reſolution, wenn er Kayſer Henricum VII. crönen wolle, de A. 1309. 198
CXLIX. Inſtrumentum über das von Kayſers Henrici VII. Geſandten, in ſeinem Namen, Pabſt Clementi VII. geleiſtete Eyd, de An. 1309. 198
CL. Pabſt Clementis V. Confirmation der Wahl Kayſers Henrici VII. nebſt Anſetzung eines gewiſſen Termins zur Crönung, de An. 1309. 200
CLI. Ejusdem Breve an die Reichs-Unterthanen, daß ſie Kayſer Henrico VII. als ihrem rechtmäßigen Herrn, alle gebührende Ehre und Gehorſam erweiſen ſollen, de An. 1309. 201

(XXXII.) Unter Kayſer Ludovico Bavaro, und deſſen Gegen-Kayſer Friderico Pulchro.

CLII. Churfürſts Rudolphi zur Pfaltz Vollmacht zur Wahl eines Röm. Königes, de An. 1314. 202
CLIII. Churfürſts Rudolphi zu Sachſen Vollmacht zur Wahl eines Röm. Königes de An. 1314. 202
CLIV. Brief, welchen diejenigen fünff Churfürſten, ſo Pfaltzgraff Ludovicum bey Rhein und Hertzogen in Bayern zum Röm. Könige erwehlet, an den künfftigen Pabſt, wegen ſeiner Crönung, abgehen laſſen, de An. 1314. 202
CLV. Bulla Pabſts Johannis XXII. worinn er ſich zu erweiſen bemühet, daß die Kayſerl. Würde ein Beneficium des Röm. Stuhls ſey, auch Kayſer Ludovico Bavaro ſich des Throns und der Kayſerl. Würde zu begeben befiehlt, de An. 1321. 204
CLVI. Inſtrumentum, die von Kayſer Ludovico Bavaro geſchehene Abtretung der Landſchafft Vienne an den Dauphin Humbertum betreffend, de An. 1335. 205
CLVII. Grund-Ruhr-Recht auf dem Rhein und Mayn, auch gemeiniglich im gantzen Röm. Reich betreffend, de Anno 1336. 207
CLIIX. Derer bey Rens verſammleten Churfürſten Decret, daß die Kayſerl. Würde von ihrer Wahl und nicht vom Pabſt dependire, auch daß alle ſo anders lehreten, des Laſters der beleidigten Majeſtät ſchuldig erkläret, und ihre Güter confiſciret werden ſollten, de An. 1338. 207
CLIX. Kayſers Ludovici Bavari Actus Submiſſionis gegen Pabſt Clementem VI. de An. 1344. 208

(XXXIII.) Unter Kayſer Carolo IV.

(Wovon in Continuat. I. dieſes Wercks pag. 1. ſeqq.

Und deſſen Gegen-Kayſer Gunthero von Schwartzburg.

CLX. Vergleich zwiſchen dem Röm. Könige Carolo IV. und Pabſt Clemente VI. auch dem Cardinals-Collegio, vermöge deſſen dieſer allen mit Ludovico Bavaro gehabten Bündniſſen renunciiret, de Anno 1346. 210
CLXI. Pabſts Clementis VI. Bulla, worinn er die Wahl des Röm. Königs Caroli IV. beſtetiget, de Anno 1346. 212
CLXII. Votum Electionis Churfürſt Ludwigs zu Brandenburg vor Graf Günthern zu Schwartzburg, de An. 1348. 214
CLXIII. Des Chur-Brandenburgiſchen Geſandten Hilpolts von Stein Revers daß er ſein Votum Graf Günthern von Schwartzburg geben wolle, de An. 1348. 215
CLXIV. Churfürſt Heinrichs zu Maynz Votum Electionis vor Graf Günthern zu Schwartzburg de An. 1349. 215
CLXV. Churfürſt Ruprechts zu Pfaltz Votum Electionis vor Graf Günthern zu Schwartzburg de An. 1349. 216
CLXVI Churfürſt Rudolphs zu Pfaltz Votum Electionis vor Graf Günthern zu Schwartzburg, de An. 1349. 216
CLXVII. Des Grafen Güntheri von Schwartzburg Proclamation zum Römiſchen Kayſer, de An. 1349. 217
CLXIIX. Des Römiſchen Königs Guntheri von Schwartzburg Conſtitution daß ein rechtmäßig erwehlter Römiſcher König völlige Macht habe die Regierung des Reichs zu übernehmen, wenn er gleich nicht vom Pabſte confirmiret ſey, de An. 1349. 218
CLXIX. Churfürſt Balduins zu Trier Verpflichtung gegen die andern Churfürſten, daß er ihnen und dem erwehlten König Carolo IV. wider Graf Günthern zu Schwartzburg beyſtehen wolle, de Anno 1349. 218
CLXX. Kayſers Caroli IV. Conſtitution, das Grund-Rühr-Recht auf dem Rhein und Mayn, auch gemeiniglich im gantzen Röm. Reich betreffend, de An 1366. 219
CLXXI. Kayſers Caroli IV. Brief an Pabſt Gregorium XI. worinn er ihn erſuchet zu conſentiren, daß der Böhmiſche König Wenceslaus bey ſeinen Lebens-Zeiten zum Röm. König erwehlet werden möchte/ de An. 1376. 220
CLXXII. Kayſers Caroli IV. anderweiter Brief an Pabſt Gregorium XI. die Wahl ſeines Sohnes zum Röm. Könige betreffend, de An. 1376. 220
CLXXIII. Pabſts Gregorii XI. Antwort an Kayſer Carolum IV. worinn er concediret, daß die Churfürſten bey ſeinen Lebens-Zeiten ſeinen Sohn Wenceslaum zum Röm. Könige erwehlen mögen, de An. 1376. 221
CLXXIV. Kayſers Caroli IV. Brief an Pabſt Gregorium XI. worinn er ihm die Wahl ſeines Sohnes Wenceslai zum Röm. Könige notificiret, de An. 1376. 221
CLXXV. Des Röm. Königs Wenceslai Vollmacht vor ſeine an Pabſt Gregorium XI. zu Ablegung des gewöhnlichen Eides und Sollicitation um die Crönung abgefertigte Geſandten, de Anno 1376. 222
CLXXVI. Des Röm. Königs Wenceslai Schreiben, worinn er innenbenannten Perſonen die Vollmacht aufträgt in ſeinem Namen, die Beſtetigung ſeiner Wahl zum Röm. Könige bey Pabſt Gregorio XI. zu ſuchen, de An. 1376. 225
CLXXVII. Kayſers Caroli IV. Brief an Pabſt Gregorium XI. worinnen er ihn um die Crönung ſeines zum Röm. Könige erwehlten Sohns Wenceslai erſuchet, de Anno 1376. 225
CLXXIIX. Pabſts Gregorii XI. Brief an Kayſer Carolum IV. worinn er die Wahl ſeines Sohnes Wenceslai zum Röm. Könige zu approbiren verſpricht, wenn gedachter Printz Wenceslaus ſolches ſchrifftlich bey ihm ſuchen würde, de An. 1377. 225
CLXXIIX. Pabſts Gregorii XI. Brief an Kayſer Carolum IV. die Approbation der Wahl des Röm. Königs Wenceslai und den Frieden mit den Florentinern betreffend, de Anno 137-. 225
CLXXX. Kayſers Caroli IV. Edictum, vermöge deſſen er alle neuerliche Zölle auf dem Rhein und Mayn, auch ſonſten im Röm. Reiche widerrufſet, de Anno 1378. 226
CLXXXI. Des Röm. Königs Wenceslai Edict, krafft deſſen er alle Zölle auf dem Rhein-Strohm, und die darüber ausgewürckte Privilegia caſſiret und annulliret, de Anno 1379. 227
CLXXXII. Satz- und Ordnung des Weſtphäliſchen Vehm-Gerichts. 228

(XXXIV.) Unter Kayſer VVenceslao,

Wovon in Continuat. I. pag. 10. ſqq.

CLXXXIII. Kayſers Wenceslai Land-Frieden zu Nürnberg auf 12. Jahre aufgerichtet, de An. 1383. 229

(XXXV.) Unter dem Röm. Könige Friderico von Braunſchweig.

CLXXXIV. Kurtze Nachricht von dem Röm. Könige Friderico von Braunſchweig. 233

(XXXVI.) Unter Kayſer Ruperto,

Wovon in Continuat. I. pag. 27. ſqq.

CLXXXV. Eid, welchen ein jeglicher Churfürſt vor der Wahl des Röm. Königs Ruperti geſchworen, de An. 1400. 233
CLXXXVI. Ausſchreiben derer Geiſtlichen Churfürſten an alle Reichs-Stände, daß ſie den neu erwehlten Röm. König Rupertum vor ihren rechtmäßigen Herrn erkennen, und ihm gehörigen Gehorſam erweiſen ſollen, de An. 1400. 234
CLXXXVII. Pabſts Bonifacii IX Bulla Degradationis des Röm. Kayſers Wenceslai und reſpective Confirmationis des Röm. Königs Ruperti, de An. 1401. 234
CLXXXVIII. Pabſts Bonifacii IX. Approbation der geſchehenen Abſetzung Kayſers Wenceslai und Erwehlung Kayſers Ruperti, de An. 1403. 236

(XXXVII) Unter dem Röm. Könige Jodoco von Mähren.

CLXXXIX. Kurtze Nachricht von dem Röm. Könige Jodoco in Mähren. 237

(XXXIIX.) Unter Kayſer Sigismundo,

Wovon in Continuat. I. pag. 29. ſqq.

CLXXXIX. * Instrumentum, Kayſers Sigismundi mit der eiſernen Crone zu Meyland geſchehene Crönung betreffend, de An. 1431. 1531
CXC. Kayſers Sigismundi Reformation des Weltlichen und Policey-Weſens im H. Röm. Reiche, de An. 143 -. 238
CXCI. Reformation des freyen und heimlichen Gerichts und der heimlichen Acht in Weſtphalen, wie und welcher maſſen nun hinfürter dieſelbe, nach altem Geſetz und Herkommen ordentlich gehalten und Freygrafen und Schöppen gemacht werden ſollen, durch Ertz Biſchoff Dietrichen zu Cölln, auf Befehl Kayſers Sigismundi, Anno 1439. zu Arnsberg gemacht. 250

(XXXIX.) Unter Kayſer Alberto II.

Wovon in Continuat. I. pag. 48. ſqq.

CXCII. Inſtrumentum über die Wahl Königs Alberti in Hungarn und Böhmen, auch Hertzogs zu Oeſterreich zum Röm. Könige, de Anno 1438. 253

(XL.) Unter Kayſer Friderico III.

Wovon in Continuat. I. pag. 57. ſqq.

CXCIII. Pabſts Nicolai V. Ratification und Approbation der Wahl Kayſers Friderici III. worinner zugleich atteſtiret, daß er gehöriger maſſen gecrönet worden, de An. 1452. 255
CXCIV. Reichs-Abſchied und Begriff eines Land-Friedens auf dem Tage zu Ulm Anno 1466. aufgerichtet. 256
CXCV. Handlung auf dem Kayſerlichen Tage zu Nürnberg, den Türcken-Zug betreffend, an Tage Martini Anno 1466. 258
CXCVI. Handlung auf dem Tage zu Nürnberg, den Zug wider die Türcken betreffend, de Anno 1467. 263
CXCVII. Schluß derer zu Landshut verſammleten Chur- und Fürſtl. Geſandten, in Sachen die Böheimiſche Unruhe betreffend, de An. 1467. 266
CXCIIX. Kayſers Friderici III. Cammer-Gerichts-Ordnung, de An. 1471. 272
CXCIX. Kayſers Friderici III. Land-Friede, wie ſolcher auf dem Tage zu Regenſpurg Anno 1471. beſchloſſen worden und in Actis Comitialibus befindlich iſt. 274
CC. Matricul und Anſchlag wider die Hungarn und den Türcken, Montags nach Laurentii zu Nürnberg beſchloſſen, de An. 1481. 278
CCI. Derer Churfürſten des H. Röm. Reichs Notification an den Röm. König Maximilianum I. daß ſie ihn zum Röm. Könige erwehlet/ de Anno 1486. 282
CCII. Kayſers Friderici III. Approbation der Wahl ſeines Sohnes Maximiliani I. zum Röm. Könige, de Anno 1486. 282
CCIII. Kayſers Friderici III. Schreiben an den neu erwehlten Röm. König Maximilianum I. daß er die ihm angetragene Würde eines Röm. Königs annehmen ſolle/ de Anno 1486. 283
CCIV. Des neuerwehlten Röm. Königs Maximiliani I. Declaration gegen ſeinen Herrn Vater Kayſer Fridericum III. daß er die ihm angetragene Röm. Königl. Würde acceptiren wolle, de An. 1486. 283
CCV. Des Röm. Königs Maximiliani I. Declaration gegen das Churfürſtl. Collegium, daß er die ihm angetragene Röm. Königl. Würde annehmen wolle, de Anno 1486. 284
CCVI. Vereinigung Kayſers Friderici III. und ſeines Sohns des Röm. Königs Maximiliani I. auch aller Chur- Fürſten und Stände des H. Röm. Reichs wider den König in Hungarn und andre Reichs-Feinde, de An. 1486. 284
CCVII. Aufſatz zu einer Cammer-Gerichts-Ordnung, de An. 1486. 285
CCIIX. Anſchlag auf alle und jede Stände des Reichs, wie ſolcher zu Nürnberg auf Geld geſetzet worden, de An. 1487. 288
CCIX. Ordnung des Land-Friedens auf dem Reichs-Tage zu Nürnberg, wider fremde Nationen Anno 1487. verfaſſet. 290
CCX. Kayſers Friderici III. Declaration des zu Franckfurt am Mayn im Jahr 1486. aufgerichteten Land-Friedens, nebſt der Reichs-Stände Revers, ſolchen Land-Frieden zu halten, de Anno 1487. 291
CCXI. Ordnung des Kayſerl. und des H. Röm. Reichs Cammer-Gerichts im Jahr 1486. verfaſſet und Anno 1487. geändert und vermehret 293
CCXII. Verſchreibung des Böhmiſchen Königs, als Churfürſtens gegen ſeine Mit-Churfürſten, wegen der Wahl des Röm. Königs Maximiliani I. de Anno 1489. 296
CCXIII. Verſchreibung Churfürſt Friedrichs des II. zu Sachſen, gegen König Wladislaum in Böhmen wegen der Röm. Königs-Wahl, de Anno 1489. 296
CCXIV. Regiſtratur in Puncto der Reichs-Hülffe/ derer Reichs-Städte Stand, Sitz und Stimme betreffend, de Anno 1489. 297
CCXV. Anſchlag auf dem Reichs-Tage zu Franckfurt Anno 1489. gemacht. 299
CCXVI. Regiſtratur in Puncto, der von denen Reichs-Ständen bewilligten Hülffe, Actum Nürnberg, auf St. Peters und Pauls Abend, Anno 1491. 303

(XLI.) Unter Kayſer Maximiliano I.

Wovon in Continuat. I. pag. 143. ſqq.

CCXVII. Des Röm. Königs Maximiliani I. Reverſales, den gemeinen Pfennig nach 4. Jahren nicht weiter im Röm. Reich zu fordern, de Anno 1495. 304
CCXIIX. Des Röm. Königs Maximiliani I. Project zum neuen Land-Frieden, de Anno 1495. 305
CCXIX Des Röm. Königs Maximiliani I. Project einer Reichs-Regiments-Ordnung, de An. 1495. 306
CCXX. Reichs-Regiments-Ordnung in Formula extenſiori, de Anno 1495. 309
CCXXI. Beybrief, wie ſolcher von denen Reichs-Ständen, die den Reichs-Abſchied noch nicht bewilliget, bey der Bewilligung ertheilet werden ſolle, de Anno 1495. 314
CCXXII. Proteſtation der Reichs-Verſammlung gegen den Röm. König Maximilianum I. in Puncto der Annehmung des Reichs-Frieden und gemeinen Pfennig betrifft, de Anno 1498. 314
CCXXIII. Reichs-Conſtitution wider das Beſitzen im Limburgiſchen Halß-Gerichte, de Anno 1498. 314
CCXXIV. Kayſers Maximiliani I. Edictum wider des Pabſts angemaßte Jurisdiction im H. Röm. Reiche über deſſelbigen Stände, de An. 1505. 315
CCXXV. Kayſers Maximiliani I. Creditiv vor ſeine auf den Reichs-Tag nach Worms abgeſchickte Commiſſarien, de Anno 1509. 316
CCXXVI. Kayſers Maximiliani I. Creditiv vor ſeine auf den Reichs-Tag nach Worms abgeſchickte Commiſſarien, de Anno 1517. 316

(XLII.) Unter Kayſer Carolo V.

Wovon in Continuat. I. pag. 328. ſeqq.

CCXXVII. Eyd, welchen Kayſer Carolus V. bey ſeiner Crönung zu Aachen Anno 1520. geleiſtet. 317
CCXXIIX. Kayſers Caroli V. Declaration über die Wormſiſche Regiments-Ordnung, de Anno 1522. 317
CCXXIX. Der Churfürſtl. Sächſiſchen Geſandſchafft Proteſtation wider den Reichs-Abſchied zu Nürnberg, de Anno 1523. 318
CCXXX. Kayſers Caroli V. Vollmacht vor ſeine auf den Reichs-Tag zu Speyer abzuordnende Commiſſarien, de Anno 1528. 318
CCXXXI. Vollmacht vor die von denen Proteſtirenden Churfürſten und Ständen an Kayſer Carolum V. abgeſchickten Geſandten, de Anno 1529. 319
CCXXXII. Pflichts-Notel vor die von denen Proteſtirenden Chur-Fürſten und Ständen an Kayſer Carolum V. abzuſchickende Geſandten, de An. 1529. 320
CCXXXIII. Inſtruction, was bey der Röm. Kayſ. Majeſtät, unſerm allergnädigſten Herrn, Unſer der hernach benannten Churfürſten, Fürſten und Städte Geſandten, nach Uberantwortung Unſrer verſiegelten Credenz-Schrifft einbringen, werben und handeln ſollen, de Anno 1529. 320
CCXXXIV. Derer Proteſtirenden Chur-Fürſten und Stände Neben-Inſtruction vor ihre an Kayſer Carolum V. abzuſchickende Geſandten, de Anno 1529. 327
CCXXXV. Kayſers Caroli V. Erinnerungs-Schreiben an alle Reichs-Stände, die Annehmung des Reichs-Abſchieds zu Speyer betreffend, de Anno 1529. 327
CCXXXVI. Kayſers Caroli V. Abſchied vor die an ihn abgeſchickten Geſandten derer wider den Reichs-Abſchied zu Speyer Proteſtirenden Chur-Fürſten und Stände des Reichs, de Anno 1529. 330
CCXXXVII. Derer Proteſtirenden Chur-Fürſten und Stände Appellation vor Notario und Zeugen von Kayſerlicher Majeſtät ihnen ertheiltem Abſchied an ein freyes Chriſtliches Concilium, de Anno 1529. 332
CCXXXIIX. Derer Proteſtirenden Chur- Fürſten und Stände Abſchied des Tages zu Schmalkalden, de Anno 1529. 332
CCXXXIX. Derer Proteſtirenden Chur- Fürſten und Stände Abſchied der Handlung zu Nürnberg, de Anno 1530. 333
CCXL. Kayſers Caroli V. Ausſchreiben zu dem Reichs-Tage nach Augſpurg, wie ſolches an Churfürſt Johannem zu Sachſen/ und mut. mutand. an andre Proteſtirende Reichs-Stände ergangen, de Anno 1530. 334
CCXLI. Pabſts Clementis VII. Bulla die von ihm Kayſer Carolo V. conferirte Reichs-Inſignien und an demſelben vollzogene Crönung betreffend, de An. 1530. 336
CCXLII. Des Röm. Königs Ferdinandi I. Müntz-Edict, de Anno 1542. 338
CCXLIII. Reichs-Cammer-Gerichts Viſitations-Abſchied, de Anno 1550. 339
CCXLIV. Viſitations-Abſchied des Kayſerl. und des Heil. Röm. Reichs Cammer-Gerichts zu Speyer, de Anno 1551. 343
CCXLV. Taxa des Goldes, nach Innhalt, und als ein Anhang des H. Röm. Reichs Müntz-Ordnung, de Dat. 28. Julii An. 1551. 345
CCXLVI. Des Röm. Königs Ferdinandi I. und des H. Röm. Reichs Chur-Fürſten und Stände Verſicherung, ſo ſie einander vor Aufrichtung des Religions-Friedens, wegen Feſthaltung des Land-Friedens gegeben, de Anno 1555. 345
CCXLVII. Abſchied gehaltener Viſitation des Kayſerlichen und H. Röm. Reichs Cammer-Gerichts, durch die Kayſerliche Commiſſarien und Viſitatoren den 18. May An. 1556. zu Speyer eröffnet, nebſt beygefügten Defecten, ſo denen Perſonen des Cammer-Gerichts mündlich angezeiget werden ſollen, vom Jahr 1556. 346
CCXLIIX. Kayſers Caroli V. Reſcriptum an Cammer-Richter und Beyſitzer des Kayſerlichen und des Heil. Röm. Reichs Cammer-Gerichts zu Speyer, worinn er ſie an den Röm. König Ferdinandum I. als ihren künfftigen Regenten weiſet, de Anno 1556. 355
CCXLIX. Articul, ſo denen hierinnen vermeldeten Cammer Gerichts-Perſonen, in ihrer Ordnung Anno 1557. vorgehalten worden. 356

(XLIII.) Unter Kayſer Ferdinando I.

Wovon in der Erſten Fortſetz. Continuat. I. pag. 3. ſeqq.

CCL. Viſitations-Abſchied des Kayſerl. und H. Röm. Reichs Cammer-Gerichts zu Speyer, de Anno 1559. 361
CCLI. Memorial-Zettul, welcher den Advocaten und Procuratoren in der Cammer-Gerichts-Viſitation Anno 1559. zugeſtellet worden. 368
CCLII. Viſitations-Abſchied des Kayſerlichen und des H. Röm. Reichs Cammer-Gerichts, de An. 1560. nebſt beygefügtem Additional-Zettul. 369
CCLIII. Viſitations-Receß des Kayſ. und des H. Röm. Reichs Cammer-Gerichts zu Speyer, nebſt beygefügtem Memorial-Zettul, de Anno 1561. 372
CCLIV. Derer Advocaten und Procuratoren des Kayſerlichen und des H. Röm. Reichs Cammer-Gerichts, auf Begehren der Herren Viſitatoren, Anno 1561. übergebener Bericht, wie dem Proceſs zu helffen. 377
CCLV. Supplicatio an die Herren verordnete Viſitatoren des Kayſerl. und H. Röm. Reichs Cammer-Gerichts des 1562. Jahrs von denen Advocaten

caten und Procuratoren auf den 14. May übergeben. 383
CCLVI. Visitations-Abschied des Kayserl. und H. Röm. Reichs Cammer-Gerichts, de An. 1562. 384

(XLIV.) Unter Kayser Maximiliano II.

Wovon in der Ersten Fortsetz. Continuat. I. pag. 110. sqq.

CCLIIX. Prorogations-Visitations-Recess des Kayserlichen und H. Röm. Reichs Cammer-Gerichts, de An. 1565. 395
CCLIX. Visitations-Abschied des Kayserlichen und H. Röm. Reichs Cammer-Gerichts, de Anno 1567. 397
CCLX. Visitations-Abschied des Kayserlichen und des H. Röm. Reichs Cammer-Gerichts de Anno 1568. nebst beygefügten Memorialien vor Cammer-Richter und Beysitzer, auch Procuratores des Kayserl. und H. Röm. Reichs Cammer-Gerichts. 399
CCLXI. Verzeichniß etlicher Articul, welche dem Herrn Cammer-Richter, Præsidenten und Beysitzern des Kayserl. und Heil. Röm. Reichs Cammer-Gerichts, sich darnach zu richten Anno 1569. zugestellet worden. 404
CCLXII. Memorial, so denen Procuratoribus des Kayserlichen und H. Röm. Reichs Cammer-Gerichts An. 1569. zugestellet worden. 405
CCLXIII. Memorial-Zettul an statt eines besondern Neben-Abschieds, dem Herrn Cammer-Richter und Beysitzer des Kayserlichen und H. Röm. Reichs Cammer-Gerichts An. 1570. zugestellet. 406
CCLXIV. Memorial, oder Erinnerung, dem Herrn Cammer Richter, Præsidenten und Beysitzern, sich der Gebühr, zu Beförderung der Kayserl. Justitien am Kayserl. und des Heil. Röm. Reichs Cammer-Gericht darnach zu verhalten, zuzustellen, de An. 1570. 407
CCLXV. Memorial an statt eines Abschieds dem Herrn Cammer-Richter, Præsidenten und Beysitzern zu behändigen, sich darnach schuldiger Gebühr zu verhalten, de An. 1571. 410
CCLXVI. Memorial an statt eines Abschieds, so dem Herrn Cammer-Richter, Præsidenten und Beysitzern des Kayserlichen und H. Röm. Reichs Cammer-Gerichts, sich darnach, in Verrichtung ihrer Aemter schuldiger Gebühr zu verhalten, An. 1572. zugestellet worden, nebst beygefügten besondern Memorialien. 411
CCLXVII. Der Kayserlichen Herren Commissarien und Visitatoren Decret und Befehl, darnach des Kayserl. und H. Röm. Reichs Cammer-Gerichts-Fiscal und Pfennigmeister und ein jeder, in nachgesetzten Puncten, sich der Gebühr seines Amts zu verhalten, de An. 1572. 415
CCLXIIX. Visitations-Abschied des Kayserlichen und H. Röm. Reichs Cammer-Gerichts, de An. 1573. nebst beygefügten besondern Memorialien. 416
CCLXIX. Memorial, so dem Herrn Cammer-Richter, Præsidenten und Beysitzern des Kayserlichen und H. Röm. Reichs Cammer-Gerichts, nach vollendeter Visitation zugestellet worden, de An. 1574. nebst beygefügten Memorialien und Additional-Zettuln, de Anno 1574. 420
CCLXX. Memorial, so dem Herrn Cammer-Richter, Præsidenten und andern Beysitzern des Kayserlichen und H. Röm. Reichs Cammer-Gerichts Anno 1575. zugestellet worden. 423
CCLXXI. Memorial, so denen Advocaten und Procuratoren des Kayserlichen und H. Röm. Reichs Cammer-Gerichts von denen Kayserl. Commissarien und Visitatoren zugestellet worden, de Anno 1575. 426
CCLXXII. Memorial dem Verwalter des Kayserl. und H. Röm. Reichs Cammer-Gerichts, auf Befehl des Churfürsten zu Maynz zugestellet worden, die Gebühr bey den Cantzley-Verwandten des Kayserl. und H. Röm. Reichs Cammer-Gerichts zu verrichten, de Anno 1575. 428
CCLXXIII. Memorial, so dem Herrn Cammer-Richter, Præsidenten und Beysitzern des Kayserl. und H. Röm. Reichs Cammer-Gerichts, im Namen der Kayserl. Herren Commissarien und Visitatoren Anno 1576. zugestellet worden. 429
CCLXXIV. Memorial, so denen Procuratoren des Kayserlichen und H. Röm. Reichs Cammer-Gerichts, von der Visitation desselben Anno 1576. gegeben worden. 431
CCLXXV. Memorial, so denen Pedellen des Kayserl. und H. Röm. Reichs Cammer-Gerichts, im Namen der Visitation desselben Anno 1576. zugestellet worden. 433
CCLXXVI. Derer Advocaten und Procuratoren des Kayserlichen und H. Röm. Reichs Cammer-Gerichts Bedencken, wegen des Termini Præjudicialis, de Anno 1576. 433

(XLV.) Unter Kayser Rudolpho II.

Wovon in der Ersten Fortsetz. Continuat. I. pag. 573. sqq.

CCLXXVII. Memorial an statt eines Abschieds, so dem Cammer-Richter, Præsidenten und Beysitzern des Kayserlichen Cammer-Gerichts zugestellet worden, sich darnach der Gebühr, damit etliche eingerissene Mängel endlich abgeschaffet werden möchten zu verhalten zu wissen, de An. 1577. 435
CCLXXIIX. Derer Herren Cammer-Richter und Beysitzer, auf der anwesenden Kayserl. Herren Commissarien und Visitatoren Begehren übergebener Bericht, den Terminum præjudicialem belangend, de Anno 1577. 441
CCLXXIX. Memorial, so im Namen derer Kayserl. Herren Commissarien und Visitatoren, denen Advocaten und Procuratoribus des Kayserl. und des H. Röm. Reichs Cammer-Gerichts An. 1577. behändiget worden. 444
CCLXXX. Decretum Commissariorum & Visitatorum des Kayserl. und des H. Röm. Reichs Cammer-Gerichts, die ausstehende Straff-Gülden derer Procuratoren betreffend, de Anno 1577. 445
CCLXXXI. Memorial oder Decret, des Kayserlichen Cammer-Gerichts-Fiscals Auslassung betreffend, Cammer-Richter und Beysitzern zuzustellen, de Anno 1577. 446
CCLXXXII. Memorial den Pfennigmeister des Kayserl. und des H. Röm. Reichs Cammer-Gerichts betreffend, dem Herrn Cammer-Richter zuzustellen, de Anno 1577. 446
CCLXXXIII. Erklärung etlicher Paragraphorum aus des Kayserlichen und H. Röm. Reichs Cammer-Gerichts-Ordnung, de Anno 1577. 447
CCLXXXIV. Des H. Röm. Reichs Matricul, wie dieselbe auf den Römer-Zug zu Roß und Fuß Anno 1521. aufgericht und folgends in den Jahren 1545. 51. 57. und 67. zu Worms und Anno 1571. und 77. in Franckfurt moderiret worden, 448
CCLXXXV. Memorial, so dem Herrn Cammer-Richter, Præsidenten und Beysitzern des Kayserl. und H. Röm. Reichs Cammer-Gerichts zugestellet worden, wornach sie sich in nachfolgenden Puncten zu verhalten, de Anno 1578. 481
CCLXXXVI. Memorial, so denen Advocaten und Procuratoren des Kayserl. und H. Röm. Reichs Cammer-Gerichts, von den Kayserlichen Herren Commissarien und Procuratoren zugestellet worden, de Anno 1578. 485
CCLXXXVII. Memorial, so dem Herrn Cammer-Richter, Præsidenten und Beysitzern des Kayserl. und des H. Röm. Reichs Cammer-Gerichts, sich darnach zu verhalten, Anno 1579. zugestellet worden. 486
CCLXXXIIX. Memorial, so denen Procuratoren des Kayserlichen und H. Röm. Reichs Cammer-Gerichts insonderheit von den Kayserl. Herren Commissarien und Visitatoren, sich darnach zu richten, Anno 1579. zugestellet worden, nebst beygefügtem Extract zu solchem Memorial gehörig. 489
CCLXXXIX. Derer Herren Procuratoren des Kayserl. und H. Röm. Reichs Cammer-Gerichts Gegen-Bericht und Gutbedüncken auf etliche Puncten, so ihnen den 6. Februarii Anno 1579. von dem Herrn Cammer-Richter und Beysitzern zugestellet worden. 491
CCXC. Derer Kayserl. Herren Commissarien und Visitatoren sonderliches Memorial an Herrn Cammer-Richter des H. Röm. Reichs Cammer-Gerichts, de An. 1580. 493
CCXCI. Memorial, so dem Herrn Cammer-Richter, Præsidenten und Beysitzern des Kayserlichen und H. Röm. Reichs Cammer-Gerichts Anno 1580. von denen Kayserl. Commissarien und Visitatoren Anno 1580. zugestellet worden. 493
CCXCII. Memorial, so denen Procuratoren des Kayserl. und H. Röm. Reichs Cammer-Gerichts, zu ihrer gebührlichen Nachricht, von den Kayserl. Commissarien und Visitatoren eingehändiget worden, de Anno 1580. 495
CCXCIII. Memorial von den Kayſ. Commissarien und Visitatoren dem Verwalter des Kayſ. Cammer-Gerichts zugestellet, de Anno 1580. 495
CCXCIV. Decreta derer Kayſ. Commissarien und Visitatoren des Kayſ. und H. Röm. Reichs Cammer-Gerichts, das Compromiß- und Tax-Geld auch den Fiscal und Exemptions-Sachen belangend, de Anno 1580. 496
CCXCV. Memorialia, so dem Herrn Cammer-Richter, Amts-Verwesern, Præsidenten und Beysitzern, auch Procuratoren und Advocaten, von den Kayserlichen Herren Commissarien und Visitatoren des Kayserlichen und H. Röm. Reichs Cammer-Gerichts Anno 1581. zugestellet worden. 496
CCXCVI. Mündliche Anzeige so dem Kayserl. und des H. Röm. Reichs Cammer-Gerichts-Collegio, nach entstandener Visitation Anno 1582. geschehen. 499
CCXCVII. Memorialia, Decreta, Bedencken und Declarationes so dem Cammer-Richter, Præsidenten und Beysitzern auch Procuratoren des Kayserl. und des H. Röm. Reichs Cammer-Gerichts von denen Kayserl. Commissarien und Visitatoren desselben zugestellet worden, auch von ermeldter Visitations-Commission expediret worden, de An. 1583. 500
CCXCVIII. Memorialia derer Kayserl. Commissarien und Visitatoren an Herrn Cammer-Richter, Præsidenten und Beysitzer des Kayserl. und H. Röm. Reichs Cammer-Gerichts, sich darnach zu halten, Anno 1584. zugestellet. 503
CCXCIX. Memorialia und Bedencken, welche von denen Kayserl. Commissarien und Visitatoren, dem Herrn Cammer-Richter, Præsidenten, Beysitzern und Procuratoren, auch Cammer-Richter Amts-Verwesern Anno 1585. zu ihrer Nachricht behändiget worden. 505
CCC. Memorialia, so dem Herrn Cammer-Richter, Præsidenten und Beysitzern, auch Advocaten, Procuratoren, Verwaltern und Lesern des Kayserl. und H. Röm. Reichs Cammer-Gerichts sich darnach zu achten, von Visitations-Commission wegen, Anno 1586. zugestellet worden. 513
CCCI. Visitations-Abschied des Kayserl. und H. Röm. Reichs Cammer-Gerichts, nebst beygefügten Memorialien vor Cammer-Richter, Præsidenten, Beysitzer und Procuratoren desselben, de An. 1587. 519
CCCII. Kaysers Rudolphi II. Resolution auf die von denen drey Weltlichen Churfürsten des H. Röm. Reichs angebrachte Religions- und Staats-Beschwerden, de Anno 1590. 522
CCCIII. Ejusdem anderweite Resolution auf die von der Protestirenden Churfürsten Abgesandten gethane Replic wider vorherstehende Kayserl. Resolution, de Anno 1590. 526
CCCIV. Memorialia, so von den Commissarien und Visitatoren des Kayserl. und H. Röm. Reichs Cammer-Gerichts, dem Herrn Cammer-Richter, Præsidenten und Beysitzern, auch Cammer-Gerichts Verwaltern und Fiscaln, zu ihrer Beobachtung Anno 1595. zugestellet worden. 527
CCCV. Kaysers Rudolphi II. Müntz-Edict, de An. 1597. 533
CCCVI. Memorial an statt eines Abschieds, welches dem Herrn Cammer-Richter, Præsidenten und Beysitzern des Kayserl. und H. Röm. Reichs Cammer-Gerichts, nebst beygefügten Memorialien vor den Hrn. Cammer-Richter insonderheit, auch Protonotarien, Notarien, Advocaten, Procuratoren, und Lesern von den Kayserl. Commissarien und Visitatoren, sich darnach zu halten, An. 1600. zugestellet worden. 534
CCCVII. Derer Kayserl. Commissarien und Visitatoren Decretum auf des Cammer-Gerichts Bey-Boten Suppliciren, dem Herrn Cammer-Richter und Verwaltern des Kayſ. und H. Röm. Reichs Cammer-Gerichts zuzustellen, auch die Boten darauf zu beantworten, de Anno 1600. 542

CCCVIII. Derer Kayserl. Commissarien und Visitatoren Decretum, den Kayserl. Cammer-Gerichts Pfennigmeister betreffend, de Anno 1600. 542

CCCIX. Qvittung, so dem Kayserl. und des H. Röm. Reichs Cammer-Gerichts Pfennig-Meister von denen Kayserl. Commissarien und Visitatoren Anno 1600. zugestellet worden. 543

(XLVI.) Unter Kayser Matthia,

Wovon in der zweyten Fortsetz. Continuat. I. pag. 3. sqq.

(XLVII.) Unter Kayser Ferdinando II.

Wovon in der zweyten Fortsetz. Continuat. I. pag. 57. sqq.

(XLIIX.) Unter Kayser Ferdinando III.

Wovon in der zweyten Fortsetz. Continuat. I. pag. 110. sqq.

CCCX. Des Churfürstl. Collegii Gutachten in Puncto des Reichs-Post-Wesens, de An. 1641. 544

CCCXI. Derer Protestirenden Fürster. und Stände Religions- und Justitz-Gravamina, auch respective Vorschläge, wie solchen abzuhelffen, welche sie bey dem Oßnabrückischen Friedens-Congress exhibiret, de An. 1646. 545

CCCXII. Derer Protestirenden Fürsten und Stände Gravamina Politica, so sie bey dem Oßnabrückischen Friedens-Congress übergeben, de Anno 1646. 557

CCCXIII. Derer Röm. Cathol. Chur-Fürsten und Stände des H. Röm. Reichs Vorschläge, wie denen von den Protestirenden vorgebrachten Gravaminibus abgeholffen werden könne, de Anno 1646. 560

CCCXIV. Matricul des H. Röm. Reichs Ständen Anschlag, wie viel deren jeder in denen Reichs-Anlagen, einen Monat dem einfachen Römer-Zug nach, das ist zwölff Gülden zu Roß und vier zu Fuß zu geben und zu contribuiren schuldig ist; Samt einer angehängten Verzeichniß, wie viel ein jeder Crayß einen Monat dem einfachen Römer-Zug nach erträget, was richtig, unrichtig oder gar verlohren: Item was seither Anno 1541. vom H. Reich für unterschiedliche Reichs- und extraordinari-Hülffen geschehen und bewilliget worden. Ingleichen ein Verzeichniß derjenigen Chur- Fürsten und Stände, welche neben ihrem Anschlag auch andre eximiren und vertreten, wie solche An. 1647. bey denen Friedens-Tractaten zu Münster und Oßnabrück produciret und zu Münster Anno 1648. per publicam Dictaturam bekannt gemachet worden. 564

CCCXV. Kaysers Ferdinandi III. Mandatum, die Wiederaufrichtung des verfallenen Post-Wesens im Röm. Reiche betreffend, de An. 1649. 587

CCCXVI. Repartition über die zwo letztere Millionen Schwedischer Satisfactions-Gelder, de Anno 1649. 587

CCCXVII. Begründete Nachricht, was vor Anreden Chur-Mayntz bey der Wahl eines Röm. Königs zu thun habe, de Anno 1653. 594

CCCXIIX. Articuls-Brief derer gesamten Musicorum Instrumentalium im Ober- und Nieder-Sächsischen Crayße, auch andern interessirten Orten, nebst Kayserl Ferdinandi III. Confirmation darüber, de Anno 1653. 596

CCCXIX. Reichs-Gutachten über den im 8ten Artic. Pac. Westphal. enthaltenen §. de Indaganda &c. de Anno 1654. 600

CCCXX. Churfürsts Johann Philipps zu Mayntz Cantzley-Ordnung vor das Kayserl. und des H. Röm. Reichs Cammer-Gericht, de Anno 1656. 602

(XLIX.) Unter Kayser Leopoldo.

Wovon in der zweyten Fortsetzung Contin. I. pag. 791. sqq. **und in denen unten in diesem Werck folgenden** Fasciculis.

CCCXXI. Churfürst Johann Philipps zu Mayntz revidirte und verbesserte Cantzley-Ordnung vor das Kayserl. und des H. Röm. Reichs Cammer-Gericht, de Anno 1662. 608

CCCXXII. Der Röm. Kayserl. Majest. höchstansehnlichen Herren Commissarien, Herrn Ertz-Bischoffs zu Saltzburg Tax-Ordnung und Satzung, wie es auf dem noch währenden Reichs-Tage zu Regenspurg zu halten, de Anno 1663. 616

CCCXXIIL Verpflegungs Ordonnance, wie die zu der geschlossenen Provisional-Reichs-Verfassung bestellte Generalität und General-Stab sowohl, als auch die Obristen, samt den nachgesetzten Officirern und gemeinen Knechten bey erfolgendem Feldzug, monatlich zu besolden, Dictat. Ratisbon. d. 1. Nov. 1672. per Moguntinum. 622

CCCXXIV. Churfürsts Lotharii Friedrichs zu Mayntz Revisions-Abschied der Kays. und des H. Röm. Reichs Cammer-Gerichts-Cantzley, de An. 1673. 623

CCCXXV. Der Chur- Fürsten und Stände des Heil. Röm. Reichs verbesserte Executions-Ordnung, nebst dem Reichs-Communications-Schlusse der Kayserl. Principal-Commission auf dem Reichs-Convent ertheilten Resolution, auch Kayserlicher Majestät allergnädigsten Erläuterung und Ratification darüber, de Anno 1673. 627

CCCXXVI. Reichs-Gutachten, die Gvarantie des Burgundischen Crayßes betreffend, de An. 1674. 648

CCCXXVII. Graf Friedrich Casimirs zu Hanau Vollmacht vor seinen auf dem Reichs-Convent subsistirenden Gesandten, daß er im Namen derer zu Hanau und sonsten im Röm. Reich wohnenden Posamentierer um die Abschaffung derer Mühlen-Stühle daselbst sollicitiren solle, de Anno 1677. 649

CCCXXIIX. Conclusum trium Collegiorum Sac. Rom. Imperii, daß die der Posamentierer-Zunfft im Heil. Röm. Reiche so nachtheilige Mühlen-Stühle abgeschaffet, auch die Einführ- und Verkauffung derer darauf fabricirten Waaren im Röm. Reiche verboten werden sollen, de Anno 1681. 649

CCCXXIX. Kayserlicher Majestät auch Chur- Fürsten und Stände des H. Röm. Reichs Articuls-Brief, wornach sich die Reichs-Armee, sowol in Garnisonen, als Campagnen halten soll, de Anno 1682. 649

CCCXXX. Der Kayserl Principal-Commission auf dem Reichs-Tage zu Regenspurg Ratifications- und Approbations-Decret über das in Puncto der Mühl-Stühle und deren Cassirung ergangene allgemeine Reichs-Gutachten, de Anno 1685. 660

CCCXXXI. Reichs-Gutachten, die wieder vorzunehmende Deliberationes wegen des Müntz-Wesens im H. Röm. Reich betreffend, de Dat. 4. Septembr. 1688. 661

CCCXXXII. Kayserliches Commissions-Notifications-Decret an den Reichs-Convent zu Regenspurg, wegen geschehener Wahl des Hungarischen Königs Josephi zum Röm. Könige, de Dat. 29. Jan. 1690. 661

CCCXXXIII. Reichs-Gratulations-Gutachten auf vorherstehendes Kayserliches Commissions-Decret, die notificirte Wahl des Röm. Königs Josephi betreffend, de Dat. 15. Febr. 1690. 662

CCCXXXIV. Conclusum Collegii Electoralis in der Pfaltz Zweybrückischen Restitutions-Sache, de Anno 1690. 662

CCCXXXV. Conclusum Collegii Principum in der Pfaltz-Zweybrückischen Restitutions-Sache, de Anno 1690. 663

CCCXXXVI. Conclusum beeder höherer Reichs-Collegiorum in der Pfaltz-Zweybrückischen Restitutions-Sache, de Anno 1690. 663

CCCXXXVII. Reichs-Städtisches Conclusum in der Pfaltz-Zweybrückischen Restitutions-Sache, de Anno 1690. 663

CCCXXXIIX. Reichs-Gutachten in der Pfaltz-Zweybrückischen Restitutions Sache, de Dat. 30. Octobr. 1690. 663

CCCXXXIIX. Kayserl. Commissions Ratifications-Decret über vorherstehendes Reichs-Gutachten, die Pfaltz-Zweybrückische Restitution betreffend, de Dat. 21. Nov. 1690. 664

CCCXL. Conclusum Collegii Electoralis in der Fürstl. Würtzburgischen Collectations-Sache, de Anno 1690. 664

CCCXLI. Conclusum des Fürstl. Collegii in der Fürstl. Würtzburgischen Collectations-Sache, de Anno 1690. 664

CCCXLII. Conclusum der Chur- und Fürstl. Collegiorum in der Fürstl. Würtzburgischen Collectations-Sache, de Anno 1690. 664

CCCXLIII. Reichs-Städtisches Conclusum in der Fürstl. Würtzburgischen Collectations-Sache, de Anno 1690. 665

CCCXLIV. Reichs-Gutachten in der Fürstlichen Würtzburgischen Collectations-Sache, de Dat. 14. Octobr. 1690. 665

CCCXLV. Kayserliches Commissions Decret, vermittelst dessen vorherstehendes Reichs-Gutachten approbiret worden, de Dat. 7. Febr. 1691. 665

CCCXLVI. Kayserliches Commissions-Decret, worinn der Reichs-Versammlung zu Regenspurg die erfolgte Legitimation des Chur-Mayntzischen Gesandten und Directoris Herrn Scheffers betreffend, de Dat. 17. Febr. 1692. 666

CCCXLVII. Protestationes derer Chur-Trier- Cölln- und Pfältzischen Gesandten wider das in der Hannöverischen Chur-Sache per Majora abgefaßte Conclusum abgelegt den 17. Octobr. 1692. 666

CCCXLIIX. Kayserliches Commissions-Decret, die Untersuchung derer Müntz-Gebrechen, Handhabung der alten Müntz-Ordnungen und Bestraffung derer Contravenienten betreffend, de Dat. 15. May 1692. 667

CCCXLIX. Reichs-Gutachten, die Relaxation der Getrayde-Sperre im Churfürstenthum Bayern betreffend, de Dat. 29. Octobr. 1692. 667

CCCL. Kayserl. Commissions-Notifications-Decret an die Reichs-Versammlung zu Regenspurg, die von dem neuen Chur-Mayntzischen Gesandten ordentlich erfolgte Legitimation betreffend, de Dat. 7. Maji 1695. 668

(L.) Unter Kayser Josepho,

Wovon in Contin. I. **zweyter Fortsetzung**, p. 302. sqq. **und in denen unten in diesem Werck folgenden** Fasciculis.

CCCLI. Kayserl. Commissions Decret, worinn der Reichs-Versammlung zu Regenspurg die Achts-Erklährung derer beyden Churfürsten zu Bayern und Cölln notificiret wird, de Dat. 10. Maji, 1706. 669

(LI.) Unter Kayser Carolo VI.

Wovon in Contin. I. **zweyter Fortsetzung** pag. 389. sqq. **und in denen unten in diesem Werck folgenden** Fasciculis.

CCCLII. Diploma Kaysers Caroli VI. worinn Graf Michael Johann von Althann, nach Abgang derer Frey-Herren von Limburg, mit des H. Röm. Reichs Erb-Schencken-Amt investiret worden, de Anno 1714. 669

CCCLIII. Kayserliches Commissions-Decret, die Beybehaltung der Stadt Donauwerth, als einer Reichs-Stadt betreffend, de Dat. 23. Jul. 1714. 670

CCCLIV. Reichs-Gutachten über vorherstehendes Kayserl. Commissions-Decret, wegen Beybehaltung der Stadt Donauwerth, als einer freyen Reichs-Stadt, de Dat. 24. Jul. 1714. 670

CCCLV. Kayserl. Commissions Decret, betreffend die Kayserl. Ahntung wegen der auf dem Reichs-Tage zu Regenspurg vorkommender, dahin aber nicht gehöriger Rechts-Sachen, wobey ein Kayserliches Edict, wegen ernstlicher Untersagung alles Schmähens zwischen denen im Reich geltenen Religionen, und welchergestalt dessen Verkündung im Reich denen Crayß- ausschreibenden Fürsten aufgetragen wird, befindlich ist, de Dat. 14. Aug. 1715. 671

CCCLVI. Allerunterthänigstes Schreiben an Kayser Carolum VI. von dem Corpore Evangelicorum, die ungleiche Beschuldigungen in vorherstehendem Commissions-Decret betreffend, de Dat. 23. Maji, 1716. 675

CCCLVII. Kayserts Caroli VI. Confirmation aller Satzungen, Privilegien und Freyheiten derer Hof-

Hof- und Feld-Trompeter, auch Heer-Paucker, de Anno 1715. 680
CCCLIIX. Kayserliches Commissions-Decret, die Notification des am 13. Aprilis 1716. zu Wien gebohrnen jungen Printzens Leopolds, Ertz-Hertzogs zu Oesterreich und Printzens von Asturien ꝛc. an den Reichs-Convent betreffend, de Dat. 20. April. 1716. 686
CCCLIX. Reichs-Gutachten, betreffend die an Ihre Kayserl. Maj. vom Reichs-Convent allerunterthänigst gethane Gratulation zu dem neugebohrnen jungen Ertz-Hertzog, de Dat. 20. April. 1716. 687
CCCLX. Kaysers Caroli VI. Patent die Arrestir- und Auslieferung des mit denen Türcken in einem gefährlichen Complot stehenden Marquis de Langalerie betreffend, de An. 1716. 688
CCCLXI. Ejusd. Patent, wegen Arrestir- und Auslieferung des gleichfalls mit denen Türcken interessirten Comte de Linange, de An. 1716. 688
CCCLXII. Kayserl. Commissions-Decret, worinn des bißherigen Höchstansehnl. Kayserl. Herrn Principal-Commissarii Fürstens von Löwenstein-Wertheim Hoch-Fürstl. Gnaden nach überkommenem Reichs-Governo, sich von der Reichs-Versammlung zu Regenspurg beurlauben, de Dat. 11. Nov. 1716. 689
CCCLXIII. Conclusum trium Collegiorum S. R. Imp. enthaltend die gebührende schuldigste Dancksagung und Gratulation an des Fürsten von Löwenstein-Wertheim Hochfürstl. Gnaden, auf Dero schrifftliche Beurlaubung von dem Reichs-Convent zu Regenspurg, de Dat. 27. Nov. 1716. 690
CCCLXIV. Kayserl. Creditiv vor des Herrn Cardinals von Sachsen-Zeitz Durchlauchtigste Eminentz, als höchstansehnlichen Kayserl. Herrn Principal-Commissarium zum Reichs-Tage zu Regenspurg, de Anno 1716. 690
CCCLXV. Votum commune Evangelicorum, betreffend den Vergleich über die zwischen denen Catholischen und Evangelischen Gesandschafften in Comitiis lange Jahre her obgewaltete Differenz und Irrung, wegen der im Titul der Herren Cardinäle, wann selbige auf dem Reichs Tag die höchstansehnl. Kayserl. Principal-Commission versehen haben, enthaltenen Expression: **Der Heiligen Römischen Kirchen, oder des Heiligen Stuhls zu Rom**/ wie solches den 11. Jan. 1717. in allen dreyen Reichs-Collegiis ad Protocollum gegeben worden. 691
CCCLXVI. Derer Herren Catholischen Gesandten darauf hinwieder gethane Anzeige, de Anno 1717. 692
CCCLXVII. Kayserl. Commissions-Decret, betreffend die am 13. May erfolgte glückliche Entbindung Ihrer Majestät der regierenden Kayserin mit einer Durchlauchtigsten Ertz-Hertzogin, welche bey der Tauffe Maria Theresia benennet worden, de Dat. 19. Maji 1717. 692
CCCLXIIX. Allerunterthänigstes Gratulations-Reichs-Gutachten, über die den 13. May 1717. beschehene glückliche Geburth der Durchlauchtigsten Ertz-Hertzogin Maria Theresia, de Dat. 21. Maji 1717. 693
CCCLXIX. Credentiales vor den von Ihrer Kayserl. Maj. zu fürwährendem Reichs-Tag allergnädigst abgeschickten Con-Commissarium, Herrn. Michael Achatium, Freyherrn von Kirchner, de An. 1717. 694
CCCLXX. Ihro Kayserl. Majestät Decretum, das vor die Chur Braunschweig, von Reichs wegen, ausfündig zu machende neue Ertz-Amt betreffend, de Dat. 26. Junii, 1718. 694
CCCLXXI. Chur-Sächsische Protestation gegen das vor Chur-Braunschweig in Vorschlag gebrachte Ertz-Stallmeister-Amt, weil dadurch der Function des Ertz-Marschall-Amts eingegriffen und derselben præjudiciret würde, wobey zugleich das Ertz-Postmeister-Amt vorgeschlagen worden, de Anno 1719. 695

Von denen wichtigsten
sowohl auf dem
Reichs-Tage zu Regenspurg,
als sonsten
Im Heiligen Römischen Reich
unter denen Regierungen derer
Kayser LEOPOLDI, JOSEPHI und CAROLI VI.
passirten Sachen, so in Vorhergehenden Theilen des Partis Generalis dieses Wercks noch nicht befindlich, und die man, um die Materien in Connexion beysammen zu haben, in gewisse Fasciculos eingetheilet.

FASCICULUS I.
Von Sachen, die Kriegs-Verfassung im H. Röm. Reiche, auch dessen Defension wider die Cron Franckreich und ihre Adhærenten betreffend.

CCCLXXII. Kayserliches Commissions-Decret, darinn sowohl das von Franckreich gebrochene Armistitium, als auch alle gegen den Münster- und Westphälischen Frieden unternommene Contraventiones und gewaltsame Proceduren im Heil. Röm. Reiche, samt denen dargegen durch ein gemeinsames Gutachten von Reichs wegen vorzukehrende Rettungs-Mitteln vorgestellet und erfordert werden, de Dat. 1. Nov. 1688. 696
CCCLXXIII. Kayserliches Commissions-Decret, die immer weiter im Reich um sich greiffenden Frantzösischen Waffen betreffend, um solche Gewaltthätigkeit vor einen Reichs-Krieg zu halten und zu declariren, de Dat. 12. Nov. 1688. 697

CCCLXXIV. Kayserliches Commissions-Notifications-Decret, aus was erheblichen Ursachen Ihre Kayserl. Maj. bewogen worden, den Frantzösischen Abgesandten zu Regenspurg, Comte de Cresly von dannen weg zu schaffen, de Dat. 15. Dec. 1688. mit Beylagen Lit. A. und B. 698
CCCLXXV. Kaysers Leopoldi Rescriptum an den Magistrat zu Regenspurg, die Wegschaffung des Frantzösischen Ministri, Comte de Cresly betreffend, de Anno 1688. 699
CCCLXXVI. Urkund des Reichs Erb-Marschallischen Cantzlisten, Johann Georg Textoris, daß er dem Frantzösischen Plenipotentiario, Comte de Cresly Kayserl. Maj. Decret wegen seiner Wegreise gebührend insinuiret, de Anno 1688. 700
CCCLXXVII. Kayserliches Commissions-Decret, wegen Communication derer von Kayserl. Maj. ins Reich wider die Cron Franckreich erlassenen Avocatorien und Inhibitorien, mit Beylagen sub Lit. A. & B. de Dat. 7. Januarii 1689. 700
CCCLXXIIX. Fürstliches Conclusum per Oesterreich, den von der Cron Franckreich ins Reich gethanen feindlichen Einfall, und deshalben wider sie declarirten Krieg, auch sonsten dargegen zu concertirende Defensions-Verfassung, und in specie die zu schärffende Kayserl. Avocatoria und Inhibitoria betreffend, Dictatum per Moguntinum die 25. Jan. 4. Febr. 1689. 701
CCCLXXIX. Reichs-Städtisches Conclusum, die von Kayserl. Maj. urgirte Reichs-Kriegs-Declaration wider die Cron Franckreich betreffend, de Dat. 28. Jan. 1689. 703
CCCLXXX. Conclusum des Churfürstl. Collegii, daß die Cron Franckreich vor einen Reichs-Feind erkläret und alle Anstalten zur Defension wider sie und ihre Helffers-Helffer gemacht werden sollen, de Dat. 31. Jan. 1689. 704
CCCLXXXI. Conclusum des Chur- und Fürstl. Collegii den Krieg wider Franckreich betreffend, Dictat. Ratisb. die 12/22. Febr. 1689. 705
CCCLXXXII. Kayserliches Commissions-Decret, daß der Reichs-Convent an die Hand geben möchte, wie die ins Reich erlassene Mandata Avocatoria und Inhibitoria zu erweitern und zu schärffen seyn möchten, de Dat. 23. April. 1689. 707
CCCLXXXIII. Reichs-Gutachten die Schärff- und Erweiterung der Kayserl. Avocatorien und Inhibitorien wider Franckreich, sonderlich aber die Verbietung aller Frantzösischen Waaren betreffend, de Dat. 1 Jul. 1689. 707
CCCLXXXIV. Kayserliches Commissions-Ratifications-Decret über vorherstehendes Reichs-Gutachten, de Dat. 3. Octobr. 1689. 709
CCCLXXXV. Reichs-Gutachten, die genaue Observirung der Kayserlichen Avocatorien und Inhibitorien wider Franckreich betreffend, de Dat. 28. Julii 1691. 710
CCCLXXXVI. Kayserliches nochmahliges Commissions-Ratifications-Decret über obstehendes Reichs-Gutachten, nebst beygefügter Ermahnung denen Mandatis Avocatoriis und Inhibitoriis in allem genau nachzukommen, de Dat. 6. Sept. 1691. 711
CCCLXXXVII. Kayserl. Commissions-Decret, die Communication der von Sr. Kayserl. Majestät verfaßten Kriegs-Erklärung wider die Cron Franckreich betreffend, de Dat. 5. Maji 1689. 711
CCCLXXXIIX. Kaysers Leopoldi Edict, die Wegschaffung aller Frantzösischen Herren-Diener und vagirenden Frantzosen aus den Kayſ. Erb-Landen und insonderheit der Stadt Wien betreffend, de Anno 1689. 712
CCCLXXXIX. Conclusum Collegii Electoralis, daß die zu Fortificirung derer im Bischofthum Würtzburg gelegenen Festungen benöthigte Anlagen, als Reichs- und Creyß-Steuren, von allen Land-Ständen zu entrichten seyn, de An. 1689. 712
CCCXC. Chur- und Fürstl. Conclusum in eadem materia, de Anno 1689. 713
CCCXCI. Conclusum des Fürstl. Collegii in eadem materia per Saltzburg, de An. 1689. 713
CCCXCII. Reichs-Städtisches Conclusum in eadem materia, de An 1689. 713
CCCXCIII. Reichs-Gutachten, die zu Fortificir- und Besetz- und Erhaltung deren im Bischofthum Würtzburg gelegenen Festungen erforderende Anlagen betreffend, de Dat. 7. Octobr. 1689. 713
CCCXCIV. Kayserliches Commissions-Approbations-Decret über vorherstehendes Reichs-Gutachten, de Dat. 3. Nov. 1689. 714
CCCXCV. Kayserliches Commissions-Decret, daß das Reich die zwischen Ihro Kayserl. Majestät und dem Hertzog von Savoyen wider Franckreich geschlossene Allianz genehmhalten und bestätigen möchte, de Dat. 15. Jul. 1690. 714
CCCXCVI. Conclusum des Churfürstl. Collegii, die Kayserliche mit Savoyen wider Franckreich geschlossene Allianz betreffend, de An. 1690. 715
CCCXCVII. Conclusum des Fürstl. Collegii per Oesterreich in eadem materia, de An. 1690. 715
CCCXCIIX. Conclusum derer beeden höheren Collegiorum in eadem materia. 715
CCCXCIX. Reichs-Städtisches Conclusum in eadem materia, de An. 1690. 715
CCCC. Reichs-Gutachten, die zwischen Ihro Kayserl. Maj. und dem Hertzog von Savoyen wider Franckreich geschlossene Allianz betreffend, de Dat. 15. Jul. 1690. 716
CCCCI. Kayserliches Commissions-Ratifications-Decret über vorherstehendes Reichs-Gutachten, de Dat. 21. Nov. 1690. 716
CCCCII. Kayserliches Commissions-Decret, daß das Röm. Reich den Hertzog von Savoyen mit einer erklecklichen Hülffe wider Franckreich secundiren solle, de Dat. 12. Febr. 1691. 716
CCCCIII. Kaysers Leopoldi Mandatum an Chur-Fürsten und Stände des Reichs, die innocente Handlung mit Franckreich und denen Reichs-Feinden betreffend, de An. 1693. 717
CCCCIV. March-Reglement, wie solches mit der Kayserl. Hof-Kriegs-Cammer, sub Dato Wien den 18. Febr. 1701. nachgehends aber unter verschiedenen Associirten Reichs-Crayssen verglichen worden, und wornach sich alle durch den Fränckischen Crayß marchirende Kayserliche auch Reichs- und eigene Crayß-Völcker, in denen Fürsten und Ständen besagten Crayſſes angehörigen Orten und Landen, auf denen auskommenden Marchen zu verhalten haben, de An. 1702. 721
CCCCV. Conclusum trium Collegiorum S. R. Imp. den Chur-Bayrischen gewaltsamen Einbruch in

das Eingeweide des Reichs betreffend, de Dat. 9. Octobr. 1702. 722
CCCCVI. Kayserliches Commissions-Ratifications-Decret über vorherstehendes Conclusum trium Collegiorum S. R. Imp. de Dat. 26. Octobr. 1702. 722
CCCCVII. Kayserl. Commissions-Ratifications-Decret über den oben in Part. gener. p. 729. befindlichen Reichs-Schluß in Puncto der Kriegs-Declaration wider Franckreich und seine Helffers-Helffer, de Dat. 12. Octobr. 1702. 723
CCCCVIII. Kayserliches Commissions-Decret, vermöge dessen dem Reichs-Convent die von Ihrer Kayserl. Maj. wider Franckreich und dessen Helffers-Helffer publicirte Kriegs-Declaration auch Mandata avocatoria und inhibitoria communiciret werden, de Dat. 15. Octobr. 1702. 731
CCCCIX. Kayserliches Commissions-Decret an die Reichs-Versammlung zu Regenspurg, die Reichs-Kriegs-Verfassung und Ausmachung eines gewissen quanti militaris wider die Reichs-Feinde betreffend, de Dat. 9. Nov. 1702. 731
CCCCX. Reichs-Städtisches Conclusum, die Reichs-Kriegs-Verfassung und Anstellung einer Reichs-Armee von 120000. Mann betreffend, de An. 1702. 732
CCCCXI. Conclusum trium Collegiorum S. R. I. die Reichs-Kriegs-Verfassung und Ausmachung eines gewissen quanti militaris wider die Reichs-Feinde betreffend, de Dat. 13. Dec. 1702. 732
CCCCXII. Kayserl. Commissions-Decret, die Approbation vorherstehenden Conclusi, dann die Ausmachung an Chur-Fürsten und Stände des Reichs zu Befolgung der schuldigen Reichs-Præstandorum, samt des Reichs-Convents Sicherheit betreffend, de Dat. 29. Dec. 1702. 734
CCCCXIII. Reichs-Städtisches Conclusum die Monita des Reichs-Städtischen Collegii gegen obstehendes Conclusum trium Collegiorum vom 13. Dec. 1702. dictat. die 10. Mart. An. 1703. per Mogunt. 735
CCCCXIV. Kayserliches Commissions-Decret, betreffend die Kayserliche allergnädigste Resolution auf die vom Reichs-Convent angesuchte Genehmhaltung derer in Puncto Securitatis Comitiorum & Civitatis Ratisbonensis gemachten Conclusorum, darinn bestehend, daß allerhöchstgedachte Ihre Kayserl. Maj. erwehnte Reichs-Schlüsse, als Ihro und dem Reich schimpfflich und nachtheilig, keines weges zu approbiren, noch zu ratificiren gemeynet, es sey dann, daß Ihre Churfürstl. Durchl. in Bayern die Stadt Regenspurg wieder evacuirten und in vorigen Stand herstelleten, de An. 1703. 738
CCCCXV. Kaysers Leopoldi Mandatum, daß sich alle Reichs-Unterthanen aller Correspondenz, Wechsels und Commercien mit denen Reichs-Feinden enthalten sollen, de An. 1704. 738
CCCCXVI. Kayserlicher Befehl an das Reichs-Marschall-Amt zu Regenspurg, die Insinuation des Kayserl. Decreti und Passes an den dasigen Chur-Bayerischen Gesandten betreffend, de Anno 1704. 739
CCCCXVII. Conclusum trium Collegiorum S. R. Imp. das Verboth wegen Ausführung derer Pferde aus denen Reichs- in die feindliche Lande betreffend, de Dat. 27. Octobr. 1704. 739
CCCCXIIX. Conclusum trium Collegiorum S. R. Imp. das Reichs-Kriegs-Verfassungs-Wesen wider die Reichs-Feinde betreffend, de Dat. 4. April. 1705. 741
CCCCXIX. Conclusum trium Collegiorum S. R. Imp. die von dem Fränckischen Crayse gesuchte Erläuterung über die Reichs-Schlüsse in der Reichs Kriegs-Verfassungs-Materie betreffend, de Dat. 16. Dec. 1705. 743
CCCCXX. Kayserliches Commissions-Decret, worinn vorherstehende Conclusa theils approbiret, theils auch die Reichs-Stände ersuchet werden, vermöge derer in der Reichs-Kriegs-Verfassungs-Materie verfertigten Reichs Gutachten præstanda zu præstiren, de Dat. 25. Jan. 1706. 744
CCCCXXI. Conclusa beeder höherer, auch aller dreyen Reichs-Collegiorum, die Herstellung derer Reichs- und Crayß-Contingentien, nebst andern erforderten Kriegs-Requisitis und zu præstiren habenden Præstandis betreffend, de Dat. 30. Martii 1706. 746
CCCCXXII. Kayserliches Commissions-Ratifications-Decret über vorherstehende auch andre bißherige Reichs-Schlüsse wegen des Reichs-Kriegs-Verfassungs-Wesens, de Dat. 18. April. 1706. 748
CCCCXXIII. Conclusum trium Collegiorum S. R. Imperii einiger Reichs-Stände nachläßige Herstellung ihrer schuldigen Reichs-Contingentien und anderer erforderten Kriegs-Requisiten betreffend, de Dat. 10. Sept. 1706. 750
CCCCXXIV. Kayserl. Commissions-Decret, worinn vorherstehendes Conclusum ratificiret, auch das dem Herrn Marggrafen zu Brandenburg-Bayreuth conferirte Ober-Commando agreiret und die Beobachtung derer Concluforum in der Reichs-Kriegs-Verfassungs Materie nochmahls recommandiret wird, de Dat. 30. Januar. 1707. 751
CCCCXXV. Conclusa des Churfürstl. beeder höherer und aller dreyer Reichs-Collegiorum, über vorherstehendes Kayserl. Commissions-Decret, de Dat. 21. Febr. 1707. 753
CCCCXXVI. Conclusum des Fürstl. Collegii in ead. materia, de Anno 1707. 754
CCCCXXVII. Conclusum trium Collegiorum S. R. Imperii, die schleunige Stellung derer Reichs-Contingentien an dem Ober-Rhein betreffend, de Dat. 1. Jun. 1707. 755
CCCCXXIIX. Kayserliches Commissions-Decret, worinn vorherstehende Conclusa ratificiret werden, de Dat. 17. Jun. 1707. 755
CCCCXXIX. Conclusum trium Collegiorum S. R. Imp. die Stände des Reichs nochmals zu excitiren, die noch nicht gestellten Reichs-Contingentien schleunigst anmarchiren und mit noch mehrer Beyhülffe dem Publico an die Hand gehen zu lassen, de Dat. 16. Jun. 1707. 756
CCCCXXX. Kayserliches Commissions-Ratifications-Decret über vorherstehendes Conclusum, de Dat. 3. Julii 1707. 759
CCCCXXXI. Kaysers Josephi Mandatum pœnale wider die Ausfuhre derer Pferde aus dem Röm. Reiche in feindliche und andre neutrale Orte, sonderlich in die Schweitz, de An. 1707. 760
CCCCXXXII. Conclusum trium Collegiorum Sac. Rom. Imp. die Repartition derer in die Reichs-Operations-Cassa zu liefernden 200000. Rthlr. betreffend, de Dat. 12. Octobr. 1707. 761
CCCCXXXIII Kayserliches Commissions-Decret, die Ausmachung derer wegen der Kriegs-Materie in Proposition gebrachten Printzen, wie auch die Beyschaffung einer Million Reichs-Thaler und Erhandlung der Chur-Sächsis. Cavallerie betreffend, de Dat. 30. Jan. 1708. 763
CCCCXXXIV. Conclusum trium Collegiorum S. R. Imp. über vorherstehendes Commissions-Decret, daß die Reichs-Stände ihre Contingentia samt deren Requisitis in Muster-mäßigem Stand nicht allein stellen, und ihre Quotas an den 300000. fl. sub pœna Executionis militaris in Zeit von 4. Wochen abtragen, sondern auch die repartirte Million Reichs-Thaler und Ubernehmung der 3000. Mann Chur-Sächsis. Reutherey innerhalb 4. Wochen in Franckfurt erlegen sollen, de Dat. 17. Febr. 1708. 763
CCCCXXXV. Kayserl. Commissions-Decret, die Rückstände derer Reichs-Stände an Mannschafft und andern Kriegs-Requisitis, auch Geld-Præstandis betreffend, de Dat. 20. Martii 1709. 767
CCCCXXXVI. Conclusum trium Collegiorum S. R. Imp. über vorherstehendes Kayserl. Commissions-Decret, de Dat. 7. Junii 1709. 769
CCCCXXXVII. Kayserl. Commissions-Ratifications Decret über vorherstehendes Reichs-Conclusum, de Dat. 18 Jul. 1709. 772
CCCCXXXIIX. Kayserliches Commissions-Decret, betreffend die Herstellung der schuldigen Reichs-Contingentien, auch Aufbringung eines neuen Geld-Beytrags zur Reichs-Kriegs-Operations-Cassa, de Dat. 5. Sept. 1709. 773
CCCCXXXIX. Anderweites Kayserl Commissions-Decret, einen neuen Geld-Beytrag zur Reichs-Kriegs-Operations-Cassa betreffend, de Dat. 5. Octobr. 1709. 774
CCCCXL. Conclusum commune beeder höherer Reichs-Collegiorum über vorherstehende Kayserliche Commissions-Decreta, Dictat. 21. Maji 1710. 775
CCCCXLI. Reichs-Städtisches Conclusum über obstehende Kayserl. Commissions-Decreta, de An. 1710. 777
CCCCXLII. Conclusum trium Collegiorum S. R. Imp. über obstehende Kayserl. Commissions-Decreta, de Dat. 19. Maji 1710. 778
CCCCXLIII. Conclusum trium Collegiorum S. R. Imp. die zur Operations-Cassa von Chur-Fürsten und Ständen des Reichs, pro Anno 1710. zu bezahlende 300000. fl. betreffend, de Dat. 6. Jun. 1710. 778
CCCCXLIV. Kayserl. Commissions-Ratifications-Decret über vorherstehendes Reichs-Conclusum vom 6. Junii, de Dat. 4. Aug. 1710. 779
CCCCXLV. Kayserliches Commissions-Decret, worinn eine nachdrückliche Erinnerung an die Stände des Reichs, den Nutzen des Vaterlandes besser, als bißher geschehen, mit Stellung der abgehenden Mannschafften und Geld-Mittel zu bedencken, de Dat. 20. Febr. 1711. 779
CCCCXLVI. Erneurung der Alliantz zwischen der Königin Anna in Groß-Britannien und denen General-Staaten derer Vereinigten Niederlande an einem, dann denen associirten Reichs-Crayssen am andern Theile, wie solche auch nach erfolgtem Frieden continuiret werden solle, de Dat. Mens. Aug. Anno 1711. 780
CCCCXLVII. March Reglement vor die Reichs-Armee am Ober-Rhein, de Anno 1711. 787
CCCCXLIIX. Kayserliches Commissions-Decret in materia belli, die bessere Verfassung bey der Reichs-Armee mit Volck und Geld, insonderheit die Bewilligung einer neuen Million Reichs-Thaler von Seiten des Reichs betreffend, de Dat. 29. Sept. 1712. 789
CCCCXLIX. Kayserliches Commissions-Decret, den statt der in vorigem Commissions-Decret, zu besserer Fortsetzung des Kriegs verlangte 1. Million, nunmehro auf 4. Millionen extendirten Beytrag von Seiten des Reichs betreffend, de Dat. 11. Nov. 1712. 790
CCCCL. Conclusum Collegii Electoralis nach Anleitung vorherstehender Commissions-Decreten in materia belli, de dato 9. Jan. 1713. 792
CCCCLI. Fürstliches Conclusum in eadem materia, de Dat. 9. Jan. 1713. 793
CCCCLII. Reichs-Städtisches Conclusum in eadem materia, de Dat. 11. Jan. 1713. 794
CCCCLIII. Conclusum commune beyder höherer Collegiorum in materia belli, de Dat. 16. Jan. 1713. 795
CCCCLIV. Reichs-Gutachten in materia belli, de Dat. 18. Jan. 1713. 797
CCCCLV. Kayserliches Commissions-Decret, betreffend die Kayserliche allergnädigste Ratification des in materia belli den 18. Jan. 1713. allerunterthänigst abgegebenen Reichs-Gutachtens, samt einigen Nachrichten von dem gefährlichen Zustand am Ober-Rhein, dasiger Gräntz-Festungen und zu befahrenden feindlichen Einbruchs, wobey auch die Kayserlichen Verbote, wegen Ausführung der Pferde und des Getraydes befindlich, de Dat. 6. Febr. 1713. 799
CCCCLVI. Kaysers Caroli VI. Patent ins Reich, wider die Ausführung des Getraydes und Pferde nach den feindlichen Landen, de Anno 1713. 807
CCCCLVII. Kayserl Caroli VI. erneurt- und geschärfftes Mandatum Avocatorium und Inhibitorium wider alle des H. R. Reichs hohe und niedere Lehen-Leute, Unterthanen und Zugehörige samt und sonders, welche in der Cron Franckreich des Duc d' Anjou und ihrer Anhänger Diensten und Pflichten mittel- oder unmittelbar sich befinden und verharren, ingleichen wider die verbotene Brief- und Geld-Wechsel, auch andre Handlungen, Ein- und Ausfuhr der Waaren, Pferde, Getraydes, Gewehrs, Kriegs-Gereitschafft etc. oder anderes verbotenes Gewerb und Sachen, nach und von derer erklärten Reichs-Feinde und deren Anhänger Landen, de Anno 1713. 808
CCCCLIIX. Kayserliches Commissions-Decret, die Communication derer ins Reich erlassener Kayserl. Avocatorien und Pœnal-Mandaten betreffend, de Dat. 7. Aug. 1713. 814
CCCCLIX. Kayserliches Commissions-Decret in materia belli, darinn Ihre Kayserl. Majest. vorstellen lassen, wie Sie nicht allein an denen letzt vom Reich verwilligten 4. Millionen Rthlr. 592000. fl. bezahlet, sondern auch was Sie ferner in diesem Jahr allergnädigst præstiren wollen, de Dat. 17. Martii 1713. 814

CCCCLX. Kayserliches Commissions-Decret in materia belli, de Dat. 27. Martii, 1713. 817
CCCCLXI. Kayserliches Commissions-Decret, die von Franckreich offerirte schimpffliche Friedens-Conditiones, und dargegen Kayserlicher Seits resolvirte Kriegs-Fortsetzung betreffend, de Dat. 30. April. 1713. 818
CCCCLXII. Conclusum Electorale in materia belli, de Dat. 12. Maji 1713. 824
CCCCLXIII. Conclusum des Fürstl. Collegii in eadem materia, vom 30. May 1713. 827
CCCCLXIV. Conclusum communе beeder höherer Reichs-Collegiorum vom 30. May, 1713. 828
CCCCLXV. Conclusum Electorale in materia belli, de Dat. 31. Maji 1713. 829
CCCCLXVI. Reichs-Städtisches Conclusum in eadem materia vom 31. May 1713. 830
CCCCLXVII. Reichs-Gutachten, betreffend die Fortsetzung des Kriegs von Seiten Ihrer Kayſ. Maj. und des Reichs contra Franckreich, de Dat. 31. May, 1713. 830
CCCCLXIIX. Reichs-Gutachten über die vier Kayserlichen Commissions-Decreta, nemlich vom 26. Januarii und 17. Martii 1713. die Nordische Unruhe, sodann den 17. und 27. erstbesagten Monats Martii, den gegenwärtigen Krieg contra Franckreich betreffend, de Dat. 16. Junii 1713. 832
CCCCLXIX. Kayserliches Commissions-Decret, die Kayserl. allergnädigste Ratification der unterm 31. Maji und 16. auch 21. Junii dieses 1713. Jahrs, wie imgleichen 27. Martii 1712. in materia belli allerunterthänigst abgelassener Reichs-Gutachten betreffend, de Dat. 13. Jul. 1713. 835
CCCCLXX. Kayserliches Commissions-Decret, die Erörterung noch einiger Puncten bey Fortsetzung des Kriegs von Seiten Ihrer Kayserl. Maj. und des Reichs contra Franckreich betreffend, de Dat. 5. Junii 1713. 840
CCCCLXXI. Reichs-Gutachten über das Kayserl. Commissions Decret vom 5. Junii 1713. in materia belli, de Dat. 22 Jul. 1713. 845
CCCCLXXII. Kayserliches Commissions-Decret, die Ratification des am 22. Julii nuperi in materia belli allerunterthänigst abgelassenen Reichs-Gutachtens; dann die für künfftigen Feldzug aufs neue zu bewilligende 5. Millionen Reichs-Thaler und anders betreffend, de Dat. 16. Octobr. 1713. 848
CCCCLXXIII. Reichs-Gutachten über das Kayſ. Commissions-Decret vom 16. Octobr. 1713. in materia belli, sonderlich aber die Verwilligung der 5. Millionen Rthlr. zu künfftiger Campagne betreffend, de Dat. 22. Decembr. 1713. 852
CCCCLXXIV. Kayserliches Commissions-Decret, die Kayserliche allergnädigste Ratification über das am 22. Dec. in materia belli allerunterthänigst abgelassene Reichs-Gutachten betreffend, de Dat. 24. Jan. 1714. 853
CCCCLXXV. Reichs-Gutachten über beygefügtes Schreiben des Printzen Eugenii von Savoyen, die Herbey-Schaffung einiger Gelder und andrer Kriegs-Nothwendigkeiten am Ober-Rhein betreffend, de Dat 21. Junii 1713. 858
CCCCLXXVI. Kayserliches Commissions-Decret, die Ratification vorherstehenden Reichs-Gutachtens betreffend, de Dat. 22. Jun. 1713. 860
CCCCLXXVII. Puncta, so der Banquier Rost zu Franckfurt an den Reichs-Convent zu Regenspurg übersandt, vermittelst deren derselbe die in die Reichs-Kriegs-Cassa eingehende Gelder heben und auszahlen, auch anticipiren zu wollen, sich erbothen, de Dat. 7. Julii 1713. 860
CCCCLXXIIX. Conclusum Collegii Electoralis über vorherstehende Puncta, Dictat. Ratisb. d. 19. Jul. 1713. 861
CCCCLXXIX. Conclusum Collegii Principum in eadem materia, de An. 1713. 861
CCCCLXXX. Conclusum beeder höherer Reichs-Collegiorum in dicta materia, de Dat. 21. Jul. 1713. 861
CCCCLXXXI. Reichs-Gutachten über des Wechslers zu Franckfurt Christian Rosts vorgeschlagene Conditiones, die Anticipation derer zur Operations-Cassa gewidmeten Gelder betreffend, de Dat. 21. Jul. 1713. 862
CCCCLXXXII. Kayserliches Commissions-Ratifications-Decret, über vorherstehendes Reichs-Gutachten, de Dat. 23. Jul. 1713. 862
CCCCLXXXIII. Kayserl. Befehl an das Reichs-Marschall-Amt bey der Reichs-Versammlung zu Regenspurg, die Wegschaffung des Savoyschen Ministri di Bolgaro, betreffend, de Anno 1714. 863
CCCCLXXXIV. Kayserliches Commissions Decret, den Abtrag der 5. Millionen Rthlr. wie auch anderer vom Reich bißhero verwilligter Gelder zur Operations-Cassa betreffend, de Dat. 18. Aug. 1714. 865
CCCCLXXXV. Conclusum des Fürstl. Collegii über vorherstehendes Kayserl. Commissions-Decret, de Dat. 6. Nov. 1714. 869
CCCCLXXXVI. Conclusum commune beeder höherer Reichs-Collegiorum über obstehendes Kayserl. Commissions-Decret de Dat. 6. Nov. 1714. 870
CCCCLXXXVII. Kayserl. Commissions-Decret, die Entrichtung sowohl der vom Reich verwilligten 5. Millionen Reichs-Thaler, als andrer Geld-Summen betreffend, de Dat. 20. Nov. 1714. 870
CCCCLXXXIIX. Reichs-Gutachten über das Kayserl. Commissions-Decret vom 20. Nov. betreffend die auf der Reichs-Operations-Cassa noch hafftende Schulden und deren Bezahlung, de Dat. 25. Jan. 1715. 871
CCCCLXXXIX. Kayserliches Commissions-Decret, betreffend die Kayserliche allergnädigste Ratification des wegen der auf der Reichs-Operations-Cassa noch hafftender Schulden und deren Bezahlung am 25. Jan. des 1715. Jahres allerunterthänigst abgegebenen Reichs-Gutachtens, de Dat. 3. Octobr. 1715. 872
CCCCXC. Kayserliches Commissions-Decret, betreffend die Reparation derer Festungen Philippsburg und Landau, wie auch den Mettersheimer Damm, de Dat. 30. Jan. 1713. 876
CCCCXCI. Kayserliches Commissions-Decret, die Ubernehmung der Reichs-Festung Kehl betreffend, de Dat. 29. Nov. 1714. 877
CCCCXCII. Reichs-Gutachten betreffend die Eintreibung der 6000. fl. für den Commendanten zu Kehl, zu Reparirung dasiger Fortifications-Wercker, de Dat. 8. Aprilis 1715. 878
CCCCXCIII. Kayserliches Commissions-Decret, betreffend die Kayserliche allergnädigste Ratification des wegen Beseß- und Versorgung der Reichs-Festungen Philippsburg und Kehl am 8. Aprilis 1715. allerunterthänigst abgelassenen Reichs-Gutachtens, de Dat. 13. Jul. 1715. 878
CCCCXCIV. Kayserliches Commissions-Decret, betreffend die von einigen Ständen des Reichs bey letzt vorgewesenem Krieg nach Philippsburg abgegebene- nunmehr aber zurück verlangende Artillerie und Munition, wie imgleichen die nochmaln von Ihro Kayserl. Maj. nachdrücklich ansinnende Versorgung der beeden Reichs-Festungen Philippsburg und Kehl, de Dat. 26. Octobr. 1715. 881
CCCCXCV. Kayserliches Commissions-Decret, die Erlegung der zu Reparation und Erhaltung der beeden Reichs-Festungen Philippsburg und Kehl unumgänglicher Geld-Mittel, wie imgleichen der noch auf der Operations-Cassa hafftender Schulden betreffend, de Dat. 20. Jan. 1716. 882
CCCCXCVI. Reichs-Gutachten über 6. Kayserl. Commissions-Decreta, wegen Erlegung eines Römer-Monats, zu höchstnöthiger Reparirung der Fortifications-Wercker an beeden Reichs-Festungen Philippsburg und Kehl, de Dat. 28. Febr. 1716. 883
CCCCXCVII. Ferneres Reichs-Gutachten in der Philippsburg und Kehlischen Versorgungs-Sache, de Dat. 6. April. 1716. 883
CCCCXCIIX. Kayserliches Commissions-Ratifications-Decret über die am 28. Febr. und 6. Aprilis des 1716. Jahres von der Reichs-Versammlung allerunterthänigst erstattete Reichs-Gutachten, den zu nöthiger Reparation der Festungen Philippsburg und Kehl eingewilligten einen Römer-Monat, wie imgleichen über das Reichs-Gutachten vom 18. Octobr. des 1715 Jahrs, die Sachsen-Weimar- und Eisenachische Liquidations-Sache betreffend, de Dat. 23. May 1716. 885

FASCICULUS II.

Von Sachen, den Türcken-Krieg, auch die vom H. Röm. Reiche deßwegen geforderte Türcken-Steuer, ingleichen den Pasarowitzer Frieden, und das dadurch stabilirte Orientalische Commercium betreffend.

CCCCXCIX. Kayserl. Commissions-Notifications-Decret an die Reichs-Versammlung zu Regenspurg, die von Ihro Kayserlichen Majestät Waffen bey Salankement erhaltene Victorie wider die Türcken betreffend / de Dat. 30. Aug. 1691. 889
D. Reichs-Gutachten, vermöge dessen die gesamten Reichs-Stände Ihrer Kayserl. Maj. zu dem bey Salankement erhaltenen Siege gratuliren, de Dat. 31. Aug. 1691. 889
DI. Kayserliches Commissions-Notifications Decret an die Reichs-Versammlung zu Regenspurg, daß die Festung Großwardein in Hungarn durch die Kayserl. Waffen erobert worden, de Dat. 13. Junii 1692. 890
DII. Reichs-Gutachten, vermöge dessen die gesamten Reichs-Stände Ihrer Kayserl. Majestät zu Eroberung der Festung Großwardein gratuliren, de Dat. 14. Jun. 1692. 890
DIII. Kayserliches Commissions-Notifications-Decret an die Reichs-Versammlung zu Regenspurg, die von Ihrer Kayserl. Maj. Waffen bey Zentha wider die Türcken erhaltene Victorie betreffend, de Dat. 17. Sept. 1697. 891
DIV. Reichs-Gutachten, worinn die gesamten Reichs-Stände Ihrer Kayserl. Maj. zu der wider die Türcken bey Zentha erhaltenen Victorie gratuliren, de Dat 18. Sept. 1697. 891
DV. Haupt-Gräntz-Vergleich zwischen Kayser Leopoldo an einem; dann dem Türckischen Groß-Sultan Mustapha dem III. am andern Theile, de Anno 1700. 892
DVI. Edictum, so durch den Commissarium Kaysers Leopoldi, in Gegenwart des Türckischen, bey der Gräntz-Scheidung, wegen Festhaltung des Carlowitzischen Friedens-Schlusses und völliger Execution desselben publiciret worden, de Anno 1701. 896
DVII. Kayserliches Commissions-Decret, betreffend die an Seiten Ihrer Kayserl. Majest. von Chur-Fürsten und Ständen des Reichs allergnädigst verlangende baldige Hülff und Steuer zu bevorstehendem Türcken-Krieg, de Dat. 18. Martii 1716. 897
DVIII. Reichs-Städtisches Conclusum über vorherstehendes Commissions-Decret wegen der Türcken-Steuer, de Dat. 8 May 1716. 898
DIX. Conclusum Collegii Electoralis, daß von Reichs wegen Ihro Kayserl. Majestät zu bevorstehenden Türcken-Kriege mit einer zulänglichen Hülffe an Volck oder Geld an Hand zu gehen sey, de Dat. 15. Jun. 1716. 899
DX. Conclusum Collegii Principum in eadem materia, de Dat. 15. Jun. 1716. 899
DXI. Conclusum commune beyder höherer Reichs-Collegiorum in eadem materia, de Dat. 17. Junii 1716. 899
DXII. Reichs-Gutachten über die Quæstionem An? die von Ihrer Kayserl. Majestät allergnädigst verlangte Türcken-Hülffe betreffend, de Dat. 17. Jun. 1716. 900
DXIII. Kayserliches Commissions-Decret, betreffend die Kayserliche allergnädigste Ratification des über die Quæstion An? wegen der Türcken-Hülffe den 17. Junii 1716, ausgefallenen Reichs-Gutachtens, mit angehängter nachdrückl. Erinnerung der schleunigst auszumachenden Frage **Wie?** und **Wo?** de Dat. 26. Augusti 1716. 900
DXIV. Kaysers Caroli VI. Notifications-Schreiben an das Chur-Maynzische Reichs-Directorium, die am 5 Aug. 1716. bey Peterwardein wider die Türcken befochtene herrl. Victorie betreffend, de Dat. 13. Aug. 1716. 901
DXV. Reichs-Gutachten, die allerunterthänigste Gratulation von Reichs wegen, auf das von Ihro Kayserl. Maj an das Hochlöbl. Chur-Maynzische Directorium wegen der am 5. Augusti 1716. wider die Türcken erhaltene Victorie, allergnädigst abgelassene Notifications-Schreiben betreffend, de Dat. 31. Augusti 1716. 902
DXVI. Reichs-Gutachten, betreffend die zur Türcken-

cken-Hülffe Ihrer Kayserlichen Majestät von Reichs wegen bewilligte 50. Römer-Monate, de Dat. 31. Aug. 1716. 903
DXVII. Kayserliches Commissions-Decret, betreffend die allergnädigste Kayserl. Ratification der zweyen am 31. Aug. 1716. allerunterthänigst abgelassener Reichs-Gutachten, wegen der vom Reich verwilligten 50. Römer-Monate zur Türcken-Hülffe, und des allergehorsambst abgestatteten Glückwunsches zu dem wider die Türcken erhaltenen Sieg, de Dat. 16. Sept. 1716. 903
DXIIX. Kayserliches Commissions-Decret, worinn Ihre Kayserl. Majestät der Reichs-Versammlung von Eroberung der Festung Temeswar allergnädigste Nachricht ertheilen, und die Stände des Reichs erinnern lassen, die zum Türcken-Krieg von Reichs wegen einmüthig verwilligte und innerhalb 6. Wochen zu Wien zu erlegen versprochene 50. Römer-Monate Matricular-mäßig, ohne Verzug und Ausnahme baar und unabbrüchig zu entrichten, de Dat. 28. Octobr. 1716. 905
DXIX. Reichs-Gutachten, betreffend die an Ihre Kayserl. Majestät wegen Eroberung der Festung Temeswar, von Reichs-Convents wegen allerunterthänigst ablegende Gratulation, de Dat. 4. Nov. 1716. 906
DXX. Kayserliches Commissions-Decret, betreffend den noch wenigen Erlag der 50. Römer-Monate zum Türcken-Kriege, de Dat. 8. Febr. 1717. 907
DXXI. Reichs-Gutachten die verwilligte Türcken-Hülffe der 50. Römer-Monate und deren schleunigen Beybringung betreffend, de Dat. 5. Martii 1717. 913
DXXII. Kayserliches Commissions-Decret, worinnen Ihre Kayserliche Majestät nicht nur das Reichs-Gutachten vom 5. Martii A. 1717. wegen schleuniger Entrichtung der zur Türcken-Steuer verwilligten 50. Römer-Monate allergnädigst ratificiret, und dabey die Abführung des starcken Uberrests inständig sollicitiret, sondern auch auf eine neue Beyhülffe bedacht zu seyn intimiret, de Dat. 14. Aug. 1717. 913
DXXIII. Kayserliches Commissions-Decret, worinnen Ihre Kayserl. Maj. der Reichs-Versammlung nicht allein die den 16. Aug. 1717. wider die Türcken erhaltene Victorie, sondern auch die den 19. dito darauf erfolgte Ubergabe der Festung Belgrad notificiren, und um eine weitere baldige erkleckliche Geld-Hülffe ansuchen, de Dat. 3. Sept. 1717. 915
DXXIV. Reichs-Gutachten, betreffend die Ihrer Kayserl. Maj. von der Reichs-Versammlung zu Regenspurg, sowol über die den 16. Aug. 1717. gegen die Türcken von der Kayserl. Armee erhaltene herrl. Victorie, als auch den 19. ejusd. erfolgte Ubergabe der Festung Belgrad abgestattete allerunterthänigste Gratulation, de Dat. 6. Septembr. 1717. 916
DXXV. Pasarowitzischer Friedens-Schluß zwischen Kayser Carolo VI. an einem; dann dem Türckischen Groß-Sultan, Achmeth dem III. am andern Theile, de Anno 1718. 917
DXXVI. Pasarowitzischer Handels- und Schiffahrts-Tractat zwischen Kayser Carolo VI. und dessen Reichen und Landen an einem; dann dem Türckischen Groß-Sultan, Achmeth dem III. auch dessen Reichen und Landen am andern Theile, de Anno 1718. 932
DXXVII. Kaysers Caroli VI. Patent, worinn die Privilegia vor die Orientalische Commercien-Compagnie, so zu Wien aufgerichtet werden sollen, publiciret worden, de Anno 1719. 941
DXXIIX. Kaysers Caroli VI. Confirmation derer von der zu Wien neuaufgerichteten Orientalischen Commercien-Compagnie entworffenen Handlungs-Statuten, de An. 1719. 943

FASCICULUS III.

Von Sachen, die Neutralität, auch Kriegs-Unruh im Norden betreffend.

DXXIX. Kayserliches Commissions-Decret, die von denen Nordischen gegen die Cron Schweden verbundenen Puissancen von Ihro Kayserl. Maj. und dem Röm. Reich in Puncto der Nordischen Neutralität verlangte Guarantie betreffend, de Dat. 15. Jan. 1710. 947
DXXX. Conclusum Collegii Electoralis bey dem Reichs-Convent zu Regenspurg über vorherstehendes Commissions-Decret die Nordische Neutralität wegen der Schwedischen Provintzen in Teutschland betreffend, de An. 1710. 948
DXXXI. Conclusum beeder höherer Reichs-Collegiorum in ead. materia, de Anno 1710. 948
DXXXII. Reichs-Städtisches Conclusum in eadem materia, de Anno 1710. 949
DXXXIII. Conclusum trium Collegiorum S. R. Imp. über obstehendes Kayserliches Commissions-Decret, die Nordische Neutralitäts-Sache betreffend, de Dat. 2. April. 1710. 950
DXXXIV. Kayserl. Commissions-Ratifications-Decret über vorherstehendes Reichs-Gutachten, de Dat. 26. April. 1710. 951
DXXXV. Conclusum trium Collegiorum S. R. Imp. die Communication der von dem Schweden-Bremischen Gesandten wegen der Nordischen Neutralität bey dem Reichs-Convent übergebenen Resolution an den Kayserl. Herrn Principal-Commissarium betreffend, de Dat. 23. Julii 1710. 951
DXXXVI. Kayserliches Commissions-Decret, wegen mehrer Feststellung der Neutralität in denen Teutschen und einigen andern Provintzien derer im Nordischen Krieg verwickelten Potentaten, auch Aufrichtung einen Neutralitäts-Corpo, de Dat. 20. Jul. 1710. 952
DXXXVII. Des Fürstl. Collegii bey dem Reichs-Convent zu Regenspurg Erklärung über vorherstehendes Kayserliches Commissions-Decret die Nordische Neutralität betreffend, de Anno 1710. 952
DXXXIIX. Conclusum des Fürstl. Collegii bey dem Reichs-Convent zu Regenspurg in der Nordischen Neutralitäts-Angelegenheit, de An. 1710. 953
DXXXIX. Conclusum des Churfürstlichen Collegii bey dem Reichs-Convent zu Regenspurg, die Nordi-
Nordische Neutralität und das sogenannte Neutralitäts-Corpo betreffend, de Anno 1710. 954
DXL. Monita des Fürstl. Collegii bey der Reichs-Versammlung zu Regenspurg über vorherstehendes Conclusum des Churfürstl. Collegii in der Nordischen Neutralitäts-Sache, de Anno 1710. 955
DXLI. Königs Caroli XII. in Schweden Declaration wegen der Nordischen Neutralität, de Anno 1710. 956
DXLII. Kayserliches Commissions-Decret die Nordische Unruhe auf dem Reichs-Boden betreffend, de Dat. 11. Jun. 1712. 956
DXLIII. Reichs-Gutachten über vorherstehendes, auch verschiedene andere Kayserl. Commissions-Decreta, die Nordische Unruhe, ingleichen der beyden Hertzoge zu Mecklenburg Schwerin und Strelitz Beschwerden wegen der von Königl. Dän- und Polnischer Seite ihnen zugefügten Schäden betreffend, de Dat. 3. Octobr. 1712. 957
DXLIV. Kayserliches Commissions-Decret, das Nordische Kriegs-Wesen betreffend, de Dat. 26. Jan 1713. 957
DXLV. Kayserliches Commissions-Decret, die durch die Nordische Kriegs-Troublen bedrängte getreue Reichs-Stände betreffend, de Dat. 17. Martii 1713. 961
DXLVI. Kayserliches Commissions-Decret, die Herstellung des Ruhe-Standes in denen Ober- und Nieder-Sächsischen Creyssen, absonderlich aber der in dem Nordischen Krieg verwickelter Theile, und zu dem Ende die zur Mahlstatt vorgeschlagene Stadt Braunschweig betreffend, de Dat. 25. Jul. 1713. 963
DXLVII. Ferneres Kayserliches Commissions-Decret, betreffend die Zusammenkunfft der Ministrorum nach Braunschweig, zu gütlicher Beylegung der Nordischen Kriegs-Troublen, de Dat. 13. Dec. 1713. 964
DXLIIX Reichs-Gutachten in der Hoch-Fürstl. Mecklenburg-Strelitzischen Indemnisations-Sache wegen des Nordischen Krieges, de Dat. 25. Aprilis 1714. 965
DXLIX. Kayserliches Commissions-Ratifications-Decret über vorherstehendes Reichs-Gutachten, de Dat. 29. May, 1714. 965
DL. Reichs-Gutachten über das Fürstliche Mecklenburg-Schwerinische Memoriale, die Ersetzung derer durch den Nordischen Krieg erlittener Schäden, und bey dermahliger Conjunctur begehrte Abwendung fernerer Gefahr von dasigen Gräntzen betreffend, de Dat. 10. Jul. 1714. 966
DLI. Kayserliches Commissions-Ratifications-Decret über vorherstehendes Reichs-Gutachten, de Dat. 31. Octobr. 1714. 966
DLII. Reichs-Gutachten, betreffend die von des Herrn Hertzogs zu Mecklenburg-Strelitz Hoch-Fürstl. Durchl. angesuchte und vom Reich resolvirte Remittirung der Reichs- und Creyß-Steuren von letztern Jahren, de Dat. 8. Jul. 1715. 967
DLIII. Conclusum Electorale in der Nordischen Kriegs-Sache, de Dat. 19. Jul. 1715. 967
DLIV. Conclusum Collegii Principum in eadem materia, de Dat. 19. Jul. 1715. 968
DLV. Conclusum commune beeder höherer Reichs-Collegiorum in eadem materia, de Dat. 19 Jul. 1715. 968
DLVI. Reichs-Gutachten über die Hollstein-Glückstädt- Hollstein-Gottorff- und Lübeckische Memorialia, die Beylegung der geklagten Gravaminum bey dem Braunschweigischen Congreß, betreffend, de Dat. 19. Jul. 1715. 968
DLVII. Kayserliches Commissions-Decret, die Kayserl. allergnädigste Ratification des am 19. Jul. A. 1715. gegebenen Reichs-Gutachten über die Fürstlich-Hollstein-Glückstädt- Hollstein-Gottorffisch- und Fürstl. Lübeckische gegen einander führende Beschwerden betreffend, de Dat. 5. Nov. 1715. 969
DLIIX. Reichs-Gutachten über das Fürstl. Mecklenburg-Strelitzische Gravamen wegen der Russischen Einquartierung und andrer Pressuren an Ihre Kayserl. Maj. dahin allerunterthänigst erlassen, daß des Herrn Hertzogs zu Mecklenburg-Strelitz Hochfürstl. Durchl. mittelst Kayserlicher Authorität von denen führenden Beschwerden nicht allein sogleich befreyet, sondern auch Ihro billigmäßige Satisfaction verfasset werden möchte, de Dat. 29. Maji 1716. 970
DLIX. Reichs-Gutachten über die von dem Herrn Hertzog zu Mecklenburg-Strelitz abermal geklagte, von denen Rußischen Trouppen aber noch immer verübende grosse Drangsaalen, de Dat. 7. Aug. 1716. 970
DLX. Kayserl. Commissions-Ratifications-Decret über vorherstehende zwey Reichs-Gutachten, die Mecklenburg-Strelitzischen Beschwerden über die Rußischen Drangsaalen betreffend, de Dat. 26 Aug. 1716. 971
DLXI. Reichs-Gutachten betreffend die noch immer continuirende Rußische Vergwaltigungen und Land-verderbliche Executiones in denen Mecklenburg-Strelitzischen Landen, de Dat. 18. Sept. 1716. 972
DLXII. Reichs-Gutachten über das von des Herrn Hertzogs zu Mecklenburg-Strelitz Hochfürstl. Durchl. abermals ad Comitia eingeschickte nothdringlichste Beschwerungs-Memorial, den anhaltenden miserablen Zustand dieses Fürstenthums und Landen, in welchen solche durch die Rußische Trouppen gesetzet worden, betreffend, de Dat. 12. Jan. 1717. 972
DLXIII. Kayserliches Commissions-Decret, betreffend die von Ihrer Kayserl. Maj. auf des Herrn Hertzogs von Mecklenburg-Strelitz Hochfürstl. Durchl. continuirte Beschwerung gemachte gute Anstalten gegen der Rußischen Völcker harte Bedruckungen, und zwar mit nochmahliger ernstlicher Erinnerung des Nieder-Sächsischen, wie auch Excitirung der benachbarten Ober-Sächsisch- und Nieder-Rheinisch-Westphälischen Creysse, de Dat. 17. Jan. 1717. 973
DLXIV. Kayserliches Commissions-Decret, worinn Ihre Kayserl. Majestät über die von denen Russen mit armirten Schiffen und Leuten beschehene Occupirung des der Reichs-Stadt Lübeck zugehörigen Städtleins Travemünde ein forder-samstes und standhafftes Reichs-Gutachten allergnädigst verlangen, de Dat. 1. Febr. 1717. 975
DLXV. Reichs-Gutachten über beyde vorherstehende Kayserliche Commissions Decreta, wegen der

der von denen Rußischen Völckern im Mecklenburg- und Lübeckischen täglich mehr und mehr zunehmenden Excessen, und derselben zutänglicher Steurung, de Dat. 6. Martii 1717. 977

DLXVI. Fernerweites allerunterthänigstes Reichs-Gutachten an Ihre Kayserl. Maj. betreffend die von denen Russen im Mecklenburg Strelitzischen noch immer anhaltende Einqvartierung und verübende Bedrängnissen, mit dem allergehorsamsten Ersuchen, zu derer Abstellung noch mehrere Creysse anzumahnen, de Dat. 4. May, 1717. 977

DLXVII. Kayserliches Commissions-Decret, betreffend die von Ihrer Kayserl. Majestät wider den Herrn Hertzog zu Mecklenburg-Schwerin, wegen dessen gegen seine Ritterschafft continuirender gewaltsamen Proceduren vorgekehrte Reichs-Satzungs-mäßige Executions-Mittel, und allergnädigst verlangendes patriotisches Gutachten, wann höchstgedachter Herr Hertzog sich solcher Verordnung nicht unterwerffen wolte, de Dat. 17. Nov. 1717. 979

Anhang.

DLXIIX. Vertrag zwischen König Friderico II. in Dänemarck und König Johanne III. in Schweden, aufgerichtet zu Siöröd, de Anno 1580. welcher mit Ihrer Königl. Majestät in Dänemarck allergnädigsten Special-Concession dem Collegio communiciret worden, nebst beygefügter Specification derer im 16. und 17. Seculo zwischen bemeldten beeden Cronen aufgerichteten und in diesem Wercke befindlichen Verträge und Friedens-Schlüsse. 980

FASCICULUS IV.

Von Ersetzung derer vacanten hohen Chargen bey der Reichs-Armée.

DLXIX. Kayserliches Commissions-Decret, die des regierenden Hrn. Hertzogs zu Würtemberg Hochfürstl. Durchl. aufzutragende Reichs-General-Feld-Marschalls-Stelle betreffend, de Dat. 9. Jun. 1712. 985

DLXX. Conclusum trium Collegiorum S. R. Imp. über das Kayserliche Commissions-Decret vom 10. Jun. die des Herrn Hertzogen von Würtemberg Hochfürstl. Durchl. von Reichs wegen aufzutragende Reichs-Feld-Marschalls-Stelle betreffend, de Dat. 9. Sept. 1712. 986

DLXXI. Conclusum Collegii Electoralis, die erledigt- und zu ersetzen stehende resp. Reichs-General-Feldzeugmeister, General von der Cavallerie, und General-Feld-Marschall-Lieutenant-Stellen betreffend, Dict. 26. Octobr. 1712. 986

DLXXII. Fürstl. Conclusum per Saltzburg in eadem materia, de Anno 1712. 987

DLXXIII. Conclusum commune beyder höherer Reichs-Collegiorum in eadem materia, de An. 1712. 987

DLXXIV. Conclusum trium Collegiorum Sacri Romani Imperii in eadem materia, de Dat. 24. Oct. 1712. 987

DLXXV. Kayserliches Commissions-Decret, die Ratification derer unter dem 9. Septembr. und 24. Octobr. allerunterthänigst eingesandten Reichs-Gutachten, wegen Ersetzung der Reichs-Generalat-Stellen betreffend, de Dat. 3. jan. 1713. 988

FASCICULUS V.

Von Sachen die Reichs-Versammlung zu Regenspurg, auch derselben Interims-Translation nach Augspurg betreffend.

DLXXVI. Conclusum trium Collegiorum S. R. I. die Wiederaufhebung der verschiedener Orten geschehenen Sperre der Früchte und Fourage, wie auch andrer Consumptibilien betreffend, de Dat 19. Sept. 1712. 988

DLXXVII. Conclusum trium Collegiorum S. R. I. die wegen hin und wieder einreissender ansteckender Kranckheiten von dem Magistrat zu Regenspurg zunehmende Mesures betreffend, de Dat. 5. Aug. 1713. 989

DLXXIIX. Conclusum Collegii Electoral. die Interims-Verlegung des Reichs-Tages von Regenspurg nach Augspurg betreffend, de Dat. 11. Aug. 1713. 990

DLXXIX. Conclusum Collegii Principum S. R. I. wegen der Interims-Verlegung des Reichs-Tages von Regenspurg nach Augspurg, de Dat. 18. Aug. 1713. 990

DLXXX. Conclusum commune beyder höherer Reichs-Collegiorum, die Interims-Verlegung des Reichs-Tages von Regenspurg nach Augspurg belangend, de Dat. 18. Aug. 1713. 990

DLXXXI. Reichs-Gutachten, betreffend die Interims-Translocirung des Reichs-Tags von Regensburg, wegen grassirender Kranckheiten nach Augspurg, betreffend, de Dat. 18. Aug. 1713. 990

DLXXXII. Kayserliches Commissions-Ratifications-Decret über das Reichs-Gutachten vom 18. Aug. 1713 wegen der Interims-Translocirung des Reichs-Convents von Regenspurg nach Augspurg, de Dat. Regensp. den 19. Aug. 1713. 991

DLXXXIII. Vergleich zwischen der Regierung zu Straubingen und der Stadt Regenspurg wegen vorgenommener Sperre, Dictat. Regensp. 1713. per Moguntinum. 991

DLXXXIV. Conclusum trium Collegiorum S. R. I. die Beschleunigung des Abzugs des Reichs-Convents von Regenspurg nach Augspurg betreffend, Dict. Regensp. den 23. Aug. 1713. per Moguntin. 992

DLXXXV. Puncta, welche bey Einnahme eines Hochlöbl. Reichs-Convents in Augspurg, zu ohnumgänglicher höchstnöthiger Conservation des Augspurgischen Stadt-Wesens vorläufftig fest zu setzen, Dict. Augsp. den 18. Sept. 1713. per Moguntinum. 993

DLXXXVI. Erklärung des Fürstl. Collegii bey dem Reichs-Convent zu Augspurg, auf der Stadt Augspurg am 18. Sept. 1713. dictirte Puncte, verlesen und approbiret im Fürstl. Neben Zimmer, Vener. den 6. Octobr. 1713. 994

DLXXXVII. Des Magistrats zu Augspurg weitere Erklärung, die bewilligte Nachlassung des Umgeldes betreffend, Dictat. Augsp. den 14. Octobr. 1713. per Moguntin. 995

DLXXXIIX. Conclusum trium Collegiorum S. R. I. wegen zu nehmender Præcaution, daß sich die Pest nicht auch in Augspurg einschleichen möge, de Dat. 31. Octobr. 1713. 996

DLXXXIX. Erklährung aller dreyer Reichs-Collegiorum, in Puncto der Accis- und Umgelds-Freyheit vor die Reichs-Versammlung zu Augspurg, de Dat. 18. Nov. 1713. 997

DXC. Reichs-Gutachten, die Wiedereröffnung der Sperre vor Regenspurg betreffend, de Dat. 23. Mart. 1714. 998

DXCI. Reichs-Gutachten, die Rückkehr des Reichs-Convents von Augspurg nach Regenspurg betreffend, de Dat. 10. Jul. 1714. 999

DXCII. Pro Memoria, betreffend das von der Chur-Brandenburgischen Gesandschafft in Augspurg inngehabte Quartier, de Dat. 10. Jul. 1714. 999

DXCIII. Kayserliches Commissions Decret, die allergnädigste Approbation wegen der Rückkehr des Reichs-Convents nach Regenspurg, gegen Medio des Monats Septembris Anno 1714. betreffend, Dat. 25. Jul. 1714. 1000

FASCICULUS VI.

Von Sachen, die Kayserl. und perpetuirliche Wahl-Capitulation betreffend.

DXCIV. Erklärung des Fürstl. Collegii bey der Reichs-Versammlung zu Regenspurg gegen das Churfürstliche daselbst, in Puncto der perpetuirlichen Wahl-Capitulation, de Dat. 11. Maji 1712. 1000

DXCV. Des Fürstl. Collegii Repræsentation, so der vortrefflichen Magdeburgischen Gesandschafft den 25. Jan. 1713. pro Memoria geschehen, die Kayserl. Wahl-Capitulation betreffend. 1001

DXCVI. Protestation derer Reichs-Fürsten contra Capitulationem Imp. Caroli VI. de Anno 1713. 1002

DXCVII. Gravaminum Principum S. R. Imp. contra Capitulationem Carolinam, de An. 1713. 1003

DXCIIX. Pro Memoria, so der höchstansehnl. Kayserlichen Commission zu Regenspurg, den 25. Jan. 1716 Nahmens des Churfürstl. Collegii, wegen des Wahl-Capitulations Geschäffts, per Directorium Moguntinum zugestellet worden. 1005

DXCIX. Pro Memoria, so Nahmens des Fürstl. Collegii bey der Reichs-Versammlung zu Regenspurg, in Puncto der Wahl-Capitulations-Affaire, der höchstansehnlichen Kayserlichen Commission zu Regenspurg zugestellet worden. 1005

FASCICULUS VII.

Von dem Streit mit dem Frantzösischen Ministro bey dem Reichs-Convent zu Regenspurg wegen der Sprachen.

DC. Conclusum Collegii Electoralis S. R. Imp. des Frantzösischen Ministri, Monsieur le Comte de Gergy dem Reichs-Convent insinuirte und in Frantzösischer Sprache bestehende Credentiales betreffend, wovon ein Transsumptum in Lateinisch oder Teutscher Sprache zu begehren, de Dat. 15. Febr. 1717. 1008

DCI. Conclusum Collegii Principum S. R. Imp. in eadem materia, de Dat. 15. Febr. 1717. 1009

DCII. Conclusum beeder höherer Reichs-Collegiorum in eadem materia, de Dat. 15. Februar. 1717. 1009

DCIII. Reichs-Städtisches Conclusum in dicta materia, de Dat. 15. Febr. 1717. 1009

DCIV. Conclusum trium Collegiorum S. R. Imp. in ead. materia, de Dat. 15. Febr. 1717. 1009

DCV. Conclusum Collegii Electoralis in eadem materia, de Dat. 22. Febr. 1717. 1009

DCVI. Conclusum commune beeder höherer Collegiorum in dicta materia, de Dat. 22. Febr. 1717. 1009

DCVII. Conclusum Collegii Principum S. R. Imp. in ead. materia, de Dat. 22. Febr. 1717. 1010

DCIIX. Conclusum trium Collegiorum S. R. Imp. in dicta materia, de Dat. 22. Febr. 1717. 1010

DCIX. Kayserliches Commissions-Decret, die allergnädigste Ratification des in Puncto Legitimationis des Frantzösischen Ministri, Comte de Gergy, und in specie von dessen Creditiv verlangten Transsumpti halber ausgefallenen Reichs-Schlusses betreffend, de Dat. 8. Martii 1717. 1010

FASCICULUS IIX.

Von Sachen die Friedens-Negociationen und Schlüsse zu Ryßwick, Rastadt und Baden betreffend.

DCX. Kayserliches Commissions-Decret, worinn der Reichs-Versammlung zu Regenspurg die mit Franckreich angetretene Friedens-Handlung zu Ryßwick notificiret und denen Reichs-Ständen angetragen wird, ihre Postulata an die Cron Franckreich zu specificiren, de Dat. 13. Martii 1697. 1011

DCXI. Kayserliches Commissions-Decret, vermöge dessen dem Reichs Convent zu Regenspurg die von der Cron Franckreich in Puncto Pacis gethane Erklährung, auch andre das Friedens-Werck betreffende Sachen communiciret werden, de Dat. 15. May, 1697. 1012

DCXII. Kayserliches Commissions-Decret, worinn dem Reichs-Convent notificiret wird, daß die Friedens-Handlung zu Ryßwick bald solle eröffnet werden, de Dat. 26. May 1697. 1013

DCXIII. Reichs-Gutachten, wodurch der Kayserl. Principal-Commission notificiret wird, daß Chur-Fürsten und Stände des Reichs quoad quæstionem an? resolviret eine Reichs-Deputation auf den

den Friedens-Congreſs nach Ryßwick abzuſchicken, de Dat. 29. May, 1697. 1014
DCXIV. Kayſerliches Commiſſions-Approbations-Decret über vorherſtehendes Reichs-Gutachten, de Dat. Regenſpurg, den 24. Jun. 1697. 1015
DCXV. Reichs-Gutachten, wodurch der Kayſerlichen Principal-Commiſſion notificiret wird, daß Chur-Fürſten und Stände des Reichs quoad quæſtionem quomodo? reſolviret, eine Reichs-Deputation auf den Friedens-Congreſs nach Ryßwick abzuſchicken, de Dat. 15. Junii 1697. 1019
DCXVI. Kayſerliches Commiſſions-Decret, wodurch vorherſtehendes Reichs-Gutachten approbiret worden, de Dat. 30. Jun. 1697. 1019
DCXVII. Kayſerl. Commiſſions-Decret, die Beſchleunigung der auf dem Friedens-Congreſs nach Ryßwick abzuſchickenden Reichs-Deputation betreffend, de Dat. 17. Aug. 1697. 1020
DCXIIX. Kayſerliches Commiſſions-Decret, betreffend den Punctum Securitatis publicæ im Röm. Reich nach erlangtem Frieden zu Ryßwick, de Dat. 2. Sept. 1697. 1020
DCXIX. Reichs-Gutachten ſuper Quæſtione An? des auf dem Reichs-Tage zu Regenſpurg vorzunehmenden puncti ſecuritatis publicæ, de Dat. 16. Septembr. 1697. 1021
DCXX. Kayſerliches Commiſſions-Decret, die Friedens-Handlung zu Ryßwick, und den auf dem Reichs-Tag zu Regenſpurg mit Ernſt vorzunehmenden Punctum ſecuritatis publicæ betreffend, de Dat. 19 Sept. 1697. 1021
DCXXI. Kayſerliches Commiſſions-Decret, vermittelſt deſſen dem Reichs-Convent zu Regenſpurg der am 30. Octobr. ann. cur. geſchloſſene Frieden communiciret, und deſſen Gutachten, wegen Ratification deſſelben erfordert worden, de Dat. 20. Nov. 1697. 1022
DCXXII. Reichs-Gutachten, vermöge deſſen der zu Ryßwick am 30. Octobr. ann. curr. geſchloſſene Friede, jedoch mit einigen Reſervatis, ratificiret worden, de Dat. 15/25. Nov. 1697. 1023
DCXXIII. Kayſerliches Commiſſions-Decret, das vorherſtehende Reichs-Gutachten und die darinn enthaltene Reſervata betreffend, de Dat. 3. Dec. 1697. 1023
DCXXIV. Reichs-Gutachten, daß das Reichs-Ratifications-Gutachten über den Ryßwickiſchen Frieden ſeparatim ausgefertiget, die in obigem vom 15/25. Novembr. befindliche Reſervata aber dennoch in ihrem Vigor bleiben ſolten, de Dat. 3. Dec. 1697. 1024
DCXXV. Kayſerliches Commiſſions-Decret die Approbation über vorherſtehendes Reichs-Gutachten bereffend, de Dat. 12. Dec. 1697. 1025
DCXXVI. Reichs-Gutachten, betreffend die von Kayſerl. Majeſtät an der 10. Reichs-Creyſſen ausſchreibende Fürſten abzulaſſende Adhortatoria, um mit der Abdanckung ihrer Miliz biß zu ausgemachten Puncto ſecuritatis publicæ einzuhalten, de Dat. 11. Sept. 1697. 1026
DCXXVII. Kayſerliches Commiſſions-Decret, die Entſchuldigung der bey denen Friedens-Tractaten zu Ryßwick geweſenen Kayſerlichen Geſandſchafft, welcher verſchiedenes ohne Grund imputiret worden, auch die Kayſerliche Erklärung über die dem IV. Articul des Ryßwickiſchen Friedens-Schluſſes annectirte Religions-Clauſul betreffend, de Dat. 11. Jan. 1698. 1026
DCXXIIX. Kayſerliches Commiſſions-Decret, in welchem Ihre Kayſerl. Majeſt. wegen des künfftigen Friedens Ihre Reichs-väterliche Vorſorge und wohlmeynendes Gutbefinden Chur-Fürſten und Ständen des H. Röm. Reichs haben eröffnen laſſen, de Dat. 18. Jul. 1709. 1027
DCXXIX. Concluſum des Fürſtl. Collegii bey der Reichs-Verſammlung zu Regenſpurg, die Reichs Deputation zu Beſchickung des künfftigen Friedens-Congreſſes betreffend, publice dictirt den 16. Aug. 1709. 1029
DCXXX. Ejusdem Concluſum in ead. materia per Saltzburg, publice dictirt den 23. Auguſti 1709. 1029
DCXXXI. Concluſum Collegii Electoralis in eadem materia, dictat. Ratisb. d. 29. Jan. 1710- 1030
DCXXXII. Concluſum des Fürſtl. Collegii, was künfftig bey der Reichs-Deputation zum bevorſtehenden Friedens-Congreſs zu beobachten, dictat. Ratisb. d. 29. Jan. 1710. 1930
DCXXXIII. Concluſum in Conferentia Evangelicorum, die materiam Deputationis ad futuros Tractatus Pacis betreffend / de Dat. 15. Martii, 1710. 1030
DCXXXIV. Votum commune ſämtlicher Evangeliſcher Stände in Puncto Deputationis ad futuros Tractatus Pacis, de Anno 1710. 1031
DCXXXV. Fürſtl. Catholiſche Erklärung in Puncto der Reichs-Deputation zu künfftigen Friedens-Tractaten vom 22. Jun. 1710. 1032
DCXXXVI. Fürſtl. Evangeliſche Gegen-Erklärung in Puncto Deputationis zu künfftigen Friedens-Tractaten, vom 25. Jun. 1710. 1032
DCXXXVII. Derer Fürſtl. Catholiſchen Stände Gegen-Erklärung wegen Benennung der Deputirten bey Reichs-Deputationen, communicirt den 7. Julii 1710. 1033
DCXXXIIX. Der Fürſtl. Evangeliſchen Stände fernere Gegen-Erklärung in Puncto Deputationis ad Tractatus Pacis, de Anno 1710. 1034
DCXXXIX. Anderweitige Gegen-Nothdurfft der Herren Catholiſchen an die Herren Augſpurgiſche Confeſſions-Verwandten, die Ausmachung und Feſtſtellung der Reichs-Deputation zur künfftigen Friedens-Handlung betreffend, de An. 1710. 1036
DCXL. Antwort derer ſämtlichen Evangeliſchen Stände im Fürſtlichen Collegio auf der Herren Fürſtl. Catholiſchen jüngſtere Erklärung in Puncto Deputationis ad futuros Tractatus Pacis abgeleget den 20. Octobr. 1710. 1038
DCXLI. Der Herren Fürſtl. Catholiſchen Geſandten Gegen-Antwort in materia Deputationis auf der Herren Augſpurgiſchen Confeſſions-Verwandten am 20. Octobr. 1710. ad Protocollum gethane Erklärung. 1040
DCXLII. Der Fürſtl. Herren Augſp. Confeſſions-Verwandten endliche Erklärung in materia Deputationis ad futuros Tractatus Pacis, nebſt derer Catholiſchen Antwort, Augſp. Confeſſions-Verwandten Replic und beyderſeitigem endl. Concluſo, vom 7. Nov. 1710. 1041
DCXLIII. Reichs-Fürſten-Raths-Protocoll, Mittwochs den 19. Nov. 1710. in Circulo, die Materiam Deputationis betreffend. 1042
DCXLIV. Des Fürſtl. Collegii Gegen-Erklärung in der Reichs-Deputations-Sache zu künfftigem Friedens-Congreſs, auf die in vorherſtehendem Protocoll befindl. Erklärung des Churfürſtl. Collegii, de Anno 1710. 1043
DCXLV. Acte, ſo die Evangeliſche Fürſtl. Herren Geſandte bey der Reichs-Verſammlung zu Regenſpurg, wegen des circa Jus deputandi ex ſuo Corpore mit denen Herren Catholiſchen habenden Streits unter ſich gemacht und ad Acta Directorii Evangelici gebracht, de Dat. Regenſpurg, den 4. Febr. 1711. 1044
DCXLVI. Concluſum Collegii Electoralis in der Reichs-Deputations-Sache ad futuros Tractatus Pacis, de Anno 1712. 1045
DCXLVII. Fürſtl. Concluſum in eadem materia, de Anno 1712. 1045
DCXLIIX. Concluſum beeder höherer Reichs-Collegiorum in dicta materia, de Anno 1712. 1045
DCXLIX. Reichs-Städtiſches Concluſum in eadem materia, de Anno 1712. 1045
DCL. Concluſum trium Collegiorum S. R. Imp. die Reichs-Deputation zu künfftigem Frieden betreffend, de Anno 1712. 1045
DCLI. Anderweite Præliminar-Articul zu einem Frieden, ſo die Cron Franckreich im Jahr 1711. denen hohen Alliirten auch dem H. Röm. Reich vorſchlagen laſſen. 1046
DCLII. Erſtes Project zu einem allgemeinen Frieden, ſo zu Raſtadt zwiſchen des Printzen Eugenii von Savoyen Hochfürſtl. Durchl. und dem Marſchall und Hertzog von Villars Anno 1714. verfertiget worden. 1047
DCLIII Zweytes Project zu einem allgemeinen Frieden, wie ſolches von der Cron Franckreich, dem Raſtädtiſchen zuwider, corrigiret, und dem Röm. Kayſerl. Hofe Anno 1714. überſendet worden. 1058
DCLIV. Raſtädtiſcher Friedens-Schluß zwiſchen Ihrer Kayſerlichen Majeſtät, Herrn Carolo VI. und König Ludwig dem XIV. in Franckreich, de Anno 1714. nebſt beyderſeits hoher Intereſſenten Ratification darüber, de Anno 1714. 1075
DCLV. Kayſerliches Commiſſions-Decret den am 6. Martii zwiſchen Ihrer Kayſerl. Maj. Herrn Carolo VI. und König Ludwig dem XIV. in Franckreich geſchloſſenen Frieden, und deſſen Ratification von Reichs wegen betreffend, de Dat. 24 Martii 1714. 1101
DCLVI. Kayſerliches Commiſſions-Decret, worinn dem Röm. Reich notificiret wird, daß die Cron Franckreich unter denen von Kayſerl. Majeſtät Dero ſelben vorgeſchlagenen drey Städten in der Schweitz, die Stadt Baaden im Ergau zu bevorſtehendem Friedens-Congreſs denominiret, de Dat. 31. Martii 1714. 1103
DCLVII. Ferners Kayſerliches Commiſſions-Decret, betreffend die dem Reichs-Convent beſchehene Notification von der über die zu Raſtadt verglichene Friedens-Articul nunmehr erfolgten Kayſerl. und Königl. Frantzöſiſchen Ratifications-Auswechſelung, de Dat. 9. April. 1714. 1103
DCLIIX. Reichs-Gutachten in Materia Pacis, worinn Ihre Kayſerl. Maj. bevollmächtiget worden, bey vorſeyender ſolenner Friedens-Handlung zu Baaden über die zu Raſtadt verglichene Conditiones auch Namens des geſamten Reichs mit der Cron Franckreich zu tractiren, ſamt inſerirten der Augſpurgiſchen Confeſſions-Verwandten Reſervation und der Catholiſchen Stände Gegen-Proteſtation 1104
DCLIX. Extractus allergnädigſten Kayſerl. Reſcripti an den Kayſerl. Herrn Principal-Commiſſarium, de Dat. Wien den 29. April. 1714. die aus dem Reichs-Gutachten zu laſſende von denen A. C. Verwandten ſowohl, als denen Catholiſchen Ständen beſchehene Verwahrung betreffend. 1105
DCLX. Reichs-Gutachten in materia Pacis, wie ſolches ad Clementiſſimam Intentionem Cæſaream, wegen der von Reichs wegen Ihro ertheilten Vollmacht ad tractandam & concludendam Pacem generalem & ſolennem, ſamt dem annectirten Poſtſcripto der Kayſerl. höchſtanſehnlichen Commiſſion extradiret worden, de Dat. 4. Maji 1714. 1105
DCLXI. Kayſerliches Commiſſions-Decret, betreffend dasjenige, was nach dem durch den Raſtädter Friedens-Schluß hergeſtellten freyen Commercio, abſonderlich wegen der Getreyd- und Pferd-Ausfuhr zu beobachten ſeyn möchte, de Dat. 9. Maji, 1714. 1107
DCLXII. Friedens-Schluß, welcher zwiſchen Kayſer Carolo VI. und dem Heil. Röm. Reich an einem; dann König Ludovico XIV. in Franckreich am andern Theile, den 7. Sept. A. 1714. zu Baaden im Ergau getroffen worden, nebſt der Kayſerl. auch Königl. Frantzöſiſchen Ratificationen darüber. 1107
DCLXIII. Der Kayſerlichen Geſandſchafft bey dem Friedens-Congreſs zu Baaden im Ergau Atteſtatum Declaratorium, daß die bey ſolchem Friedens-Congreſs, auf inſtändiges Anhalten der Frantzoſen in dem Friedens-Inſtrument ausgelaſſene gewöhnliche Formul: Comprehenſa libera & immediata Imperii Nobilitate, der geſamten Reichs-Ritterſchafft ohnnachtheilig ſeyn ſolle, de Dat. 8. Sept. 1714. 1135
DCLXIV. Kayſerliches Commiſſions-Decret, Krafft welches der zu Baaden in der Schweitz am 7. Sept. 1714. von denen Kayſerlich- und Frantzöſiſchen Geſandten unterzeichnete Friede der Reichs-Verſammlung mitgetheilet, und von derſelben ein weiteres Reichs-Gutachten, um ſelbigen innerhalb denen bedungenen 6. Wochen ratificiren zu können, verlanget wird, de Dat. 1. Octobr. 1714. 1136
DCLXV. Concluſum Collegii Electoralis, die Ratification des Baadiſchen Friedens betreffend, de Dat. 8. Octobr. 1714. 1136
DCLXVI. Concluſum Collegii Principum, wegen Ratification des Baadiſchen Friedens, de Dat. 8. Octobr. 1714. 1136
DCLXVII. Concluſum commune beyder höherer Reichs-Collegiorum, die Ratification des Baadiſchen Friedens betreffend, de Dat. 9. Oct. 1714. 1137
DCLXIIX. Reichs-Städtiſches Concluſum, wegen Ratification des Baadiſchen Friedens, de Dat. 8. Octobr. 1714. 1137
DCLXIX. Reichs-Gutachten, die Ratification des Baadiſchen Friedens von Reichs wegen betreffend, de Dat. 9. Octobr. 1714. 1138
DCLXX. Kayſerliches Commiſſions-Decret, die Vollzieh- und Ratificirung des Baadiſchen Friedens,

dens, wie auch die Anstalten, so bey Ubernehm- und Versorgung der Festung Kehl und Philippsburg zu machen, de Dat. 31. Octobr. 1714. 1138
DCLXXI. Reichs-Gutachten, die Begwaltigung des Schwäbischen Creysses General-Feld-Marschalln, Freyherrn von Roth, zu Ubernehmung der Festung Kehl von Reichs wegen, de Dat. 6. Nov. 1714. 1140
DCLXXII. Kayserl. Commissions-Decret, die Kayserl. allergnädigste Ratification der dem Schwäbischen Crayß-General-Lieutenant von Roth, zu Ubernahm der Vestung Kehl von Reichs wegen aufgetragenen Vollmacht betreffend, de Dat. 29. Nov. 1714. 1140
DCLXXIII. Attestatum derer innen benennten Kayserl. und Königl. Frantzös. Commissarien, die Evacuation derer bißher von beyden Theilen noch besetzt gewesenen Festungen betreffend, de Dat. 8. Jan. 1715. 1141
DCLXXIV. Kayserl. Commissions-Decret, betreffend worinn der Reichs-Versammlung notificiret wird, daß die Cron Franckreich den Baadischen Frieden ratificiret, de Dat. 29. Nov. 1714. 1142
DCLXXV. Reichs-Gutachten, betreffend die Kayserliche allergnädigste Vorkehrung wegen der von Ihrer Churfürstl. zu Pfaltz wider die Cron Franckreich geklagter Friedens-Contraventionen, de Dat. 17. Jul. 1715. 1142
DCLXXVI. Kaysers Caroli VI. Rescriptum an das Kayserl. und des H. Röm. Reichs Cammer-Gericht, die Festhalt- und Beobachtung des Baadischen Friedens betreffend, de An. 1715. 1143

FASCICULUS IX.

Von Sachen den Kayserl. Reichs-Hof-Rath betreffend.

DCLXXVII. Conclusum Collegii Electoralis bey der Reichs-Versammlung zu Regenspurg, die durante Justitio camerali an Brandenburg-Bayreuth und Onoltzbach ergangene Kayserliche Reichs-Hof-Raths-Verordnungen betreffend, de An. 1706. 1143
DCLXXIIX. Conclusum Collegii Principum bey der Reichs-Versammlung zu Regenspurg, die durante Justitio camerali von dem Kayserl. Reichs-Hof-Rath an Brandenburg-Bayreuth und Onoltzbach ergangene Verordnungen betreffend, de Anno 1706. 1144
DCLXXIX. Reichs-Städtisches Conclusum, anlangend die durante Justitio camerali an Brandenburg-Bayreuth und Onoltzbach ergangene Verordnungen, de An. 1706. 1144
DCLXXX. Conclusum trium Collegiorum S. R. I. des Kayserlichen Reichs-Hof-Raths, durante Justitio camerali ergangene Verordnungen an Brandenburg-Bayreuth und Onoltzbach betreffend, de Dat. 14. Jul. 1706. 1144
DCLXXXI. Gravamina derer Chur- Fürsten und Ständen des H. Röm. Reichs wider den Kayserl. Reichs-Hof-Rath, um solche vor das künfftige abzustellen, und die Reichs-Hof-Raths-Ordnung zu verbessern, übergeben Anno 1711. zu Franckfurt am Mayn, bey damahliger Wahl Ihro ietztregierenden Kayserl. Majestät Caroli VI. und dictirt daselbst den 5. Octobr. 1711. 1145
DCLXXXII. Kaysers Caroli VI. Verordnung, wie es hinfüro im Reichs-Hof-Rath zu halten, de An. 1714. 1149

Anhang.

Von gemeinen Reichs-Hof-Raths-Bescheiden, insgemein Communia Decreta genannt.

DCLXXXIII. Reichs-Hof-Raths-Decretum, daß die Reichs-Hof-Raths Procuratores, Agenten und Sollicitatores, in Requirirung derer Lehen-Sachen, die gehörige Requisita völlig mit beylegen, auch, vor Abstattung des Juraments, die Tax- und Cantzley-Gebühr entrichten, und darüber Schein bringen sollen, de Dat. Wien den 18 Martii 1559. 1154
DCLXXXIV. Reichs-Hof-Raths-Decretum, daß die Reichs-Hof-Raths-Procuratores und Agenten in Requirirung der Lehen-Sachen die völlige Requisita beylegen sollen, de Dat. 22. Octobr. 1637. 1155
DCLXXXV. Reichs-Hof-Raths-Decretum, daß die Stände des Röm. Reichs ihre Lehen und Regalien, nemlich Feuda majora, durch eigene Abordnung requiriren und empfangen sollen, de Dat. 21. Jul. 1659. 1156
DCLXXXVI. Reichs-Hof-Raths-Decretum, daß die Reichs-Stände, innerhalb Monats-Frist nach Verwilligung, die Lehen mit Erlegung der Cantzley-Tax empfangen sollen, de Dat. 13. Aug. 1659. 1156
DCLXXXVII. Reichs-Hof-Raths-Decretum, daß die Reichs-Hof-Raths Agenten und Procuratores die Producta und andre Instrumenta nicht in Italiänischer, oder sonst einer andern ausländischen, sondern in Lateinischer und Teutscher Sprache, leserlich geschrieben einbringen, auch sich ohne Befehl in Fiscalische Sachen nicht mischen, noch in ihren Schrifften den Kayserl. Fiscal mit anzüglichen Reden tractiren sollen, de Dat. 22. Octobr. 1660. 1156
DCLXXXIIX. Reichs-Hof-Raths-Decretum, daß die Reichs-Hof-Raths-Agenten die von denen Partheyen ihnen zur Richtig-Machung der Lehen, Auslösung derselben und anderer Expeditionen übermachte Gelder verwenden und auslösen sollen, de Dat. 27. Jun. 1662. 1157
DCLXXXIX. Reichs-Hof-Raths-Decretum, daß von denen Reichs-Hof-Raths-Agenten und Procuratoren die Communications-Decreta durch den Reichs-Hof-Raths-Thürhüter ordentlich zu insinuiren, de Dat. 6. April. 1663. 1157
DCXC. Reichs-Hof-Raths-Decretum, daß die Reichs-Hof-Raths Agenten sich (1.) in primo termino legitimiren, oder in Proximo zu thun caviren, (2.) jeder Terminus præjudicialis seyn, (3.) das vorgebrachte Impedimentum bescheinigt, (4.) In termino petito, licèt non decretum, die Nothdurfft verhandeln sollen, de Dat. 17. April. 1665. 1158
DCXCI. Reichs-Hof-Raths-Decretum, von wem die Reichs-Hof-Raths-Agenten die Substitions-Mandata empfangen sollen, de Dat. 15. Octobr. 1665. 1158
DCXCII. Reichs-Hof-Raths-Decretum, daß von denen Reichs-Hof-Raths-Agenten die erkannte und verkündte Processus, Mandata, oder Citationes in dem angesetzten Termin zu reproduciren, de Dat. 20. Octobr. 1666. 1159
DCXCIII. Reichs-Hof-Raths-Decretum, daß in termino ad Inrotulandum præfixo die Reichs-Hof-Raths-Agenten und Procuratores selbst und nicht durch Substituirte zu erscheinen, es hindre sie dann Leibes-Disposition, de Dat. 10. May 1667. 1159
DCXCIV. Reichs-Hof-Raths-Decretum, daß die Reichs-Hof-Raths-Agenten die übernommene Sachen biß zu der völligen Erledigung bedienen/ und die Handlungen ordentlich rubriciren sollen, de Dat. 4. Nov. 1667. 1160
DCXCV. Reichs-Hof-Raths-Decretum, daß die Reichs-Hof-Raths-Agenten und Procuratores bey Reproducirung der Mandat-Appellations- und andrer Processe der ordentlichen Gewalt neben einer authentisch- vidimirten Abschrifft und in denen nachfolgenden Actionen von dem Reichs-Hof-Cantzley-Registratore authentisirte Copiam von der übergebenen Gewalt ex Registratura zu produciren/ de Dat. 26. Maji 1671. 1160
DCXCVI. Reichs-Hof-Raths-Decretum, daß die Reichs-Hof-Raths-Agenten und Procuratores (1.) mit denen Memorialien pro Processibus und andern zugleich die Gewalt zu übergeben, oder de Rato & Mandato zu caviren und dieselben in nächstem termino zu produciren (2.) zu denen vorhin angefangenen und ohne beygebrachte Vollmacht geführten Processen sich legitimiren, (3.) die Memorialia unterschreiben, (4.) den Substituten die Gewalt mit unterschreiben lassen, und (5.) denen Schrifften und Handlungen die beygelegte Adjuncta beyheffien sollen, de Dat. 22. Septembr. 1671. 1161
DCXCVII. Reichs-Hof-Raths-Decretum, daß die Reichs-Hof-Raths-Agenten und Sollicitatoren ihre gegen die Cantzley-Expeditiones und Tax-Amt habende Beschwerden bey dem Herrn Reichs-Vice-Cantzler anbringen sollen, de Dat. 19. Febr. 1672. 1161
DCXCIIX. Reichs-Hof-Raths-Decretum, daß die Reichs-Hof-Raths-Agenten in denen pro Inrotulatione Actorum præfigirten Terminen, prævia Citatione unweigerlich zu erscheinen, de Dat. 10. Nov. 1672. 1162
DCXCIX. Reichs-Hof-Raths-Decretum, daß die Reichs-Hof-Raths-Agenten (1.) alle Documenta und Beweißthümer in der Klage, oder wenigstens in primo termino; ingleichen in denen Exceptionibus oder fernern Handlungen sub Pœna Rejectionis ab Actis und Straffe zwey Marck Silbers beybringen, (2) den Beweiß, so durch Kundschafften zu führen, nach Innhalt des jüngern Reichs-Abschieds thun, (3.) sich keiner fremden Jurisdiction unterwerffen, auch (4.) der Erkundigung beym Protocollo rerum exhibitarum sub comminatione Suspensionis ab officio sich enthalten sollen, de Dat. 11. Jun. 1674. 1162
DCC. Reichs-Hof-Raths-Decretum, daß die Reichs-Hof-Raths-Agenten und Procuratoren die anbefohlene Citationes, sowohl in Fiscalisch- als andern Parthey-Sachen förderlich werckstellig machen sollen, de Dat. 11. Febr. 1676. 1163
DCCI. Reichs-Hof-Raths-Decretum, daß die Reichs-Hof-Raths-Agenten und Procuratoren sich der schrifftlichen Traductionen und Diffamationen, wie auch der Corruptelen und anderer Unzuläßigkeiten zu enthalten, de Dat. 23. Nov. 1676. 1163
DCCII. Reichs-Hof-Raths-Decretum, daß von denen Reichs-Hof-Raths-Agenten und Procuratoren in denen Schluß-Schrifften keine neue Beylagen einzubringen und solches dem Principal zu avisiren, sodann bey Begehrung der Prorogationen oder neuer Terminorum Extractum Protocolli über den letztern Termin beyzulegen, de Dat. 20. Martii 1678. 1164
DCCIII. Reichs-Hof-Raths-Decretum, daß die Reichs-Hof-Raths-Agenten sich der Cantzley, ohne vorhergehende Anklopffungen enthalten sollen, de Dat. 11. Jan. 1679. 1164
DCCIV. Reichs-Hof-Raths-Decretum, daß die Reichs-Hof-Raths-Agenten und Procuratores bey denen anbefohlenen Inrotulationen in Person, oder durch ihre Substituirte bey Straffe erscheinen sollen, de Dat. 7. Mart. 1679. 1165
DCCV. Reichs-Hof-Raths-Decretum, wie von denen Reichs-Hof-Raths-Agenten und Procuratoren die Fatalia und andre Termini, seit der Zeit, als der Reichs-Hof-Rath zu Prag geschlossen gewesen, haben computiret werden sollen, de Dat. 29. Nov. 1679. 1165
DCCVI. Reichs-Hof-Raths-Decretum, daß die Reichs-Hof-Raths-Agenten und Procuratores bey dem von Prag nach Wels verlegten Reichs-Hof-Rath innerhalb 3. Wochen sich haben einfinden sollen, de Dat. 12. August. 1680. 1165
DCCVII. Reichs-Hof-Raths-Decretum, vor die Reichs-Hof Raths-Agenten und Procuratoren in Puncto Computationis fatalium und andrer Terminorum, de Dat. 15. Aug. 1680. 1167
DCCIIX. Reichs-Hof-Raths-Decretum, daß die Reichs-Hof-Raths-Agenten und Procuratoren sich bey dem von Prag nach Welß verlegten Reichs-Hof-Rath haben einfinden sollen, de Dat. 6. Sept. 1680. 1167
DCCIX. Reichs-Hof-Raths-Decretum, daß die Reichs-Hof-Raths-Agenten und Procuratores sich, nach dem zu Welß aufgehobenen Reichs-Hof-Rath wieder zu Wien einfinden sollen, de Dat. 10. Martii 1681. 1167
DCCX. Reiterittes Reichs-Hof-Raths-Decretum, daß die Reichs-Hof-Raths-Agenten und Procuratores bey denen angestellten Inrotulationen und Publicationen Actorum in Termino Citationis erscheinen, oder vor dessen Abfliessung ihre mit gnugsamer Bescheinigung verificirte Beschuldigung einbringen, widrigen Falls dem Thürhüter die Citations-Gebühr erlegen, und noch absonderlich gestraffet werden sollen, de Dat. 2. Junii 1681. 1167
DCCXI. Reichs-Hof-Raths-Decretum, daß die Reichs-Hof-Raths-Agenten den Partheyen die Reichs-Hof-Raths-Concluſa in Fiscalischen Sachen, dem Fisco zum Nachtheil und dessen Intention vorzubrechen nicht communiciren sollen, de Dat. 11. Junii 1681. 1167
DCCXII. Reichs-Hof-Raths-Decretum, daß die Reichs-

Reichs-Hof-Raths-Agenten und Procuratores, auch deren Sollicitatores und zwar jene sub pœna Infamiæ, diese aber bey Bedrohung der Gefängniß, sich (1.) allen Zutritts in die Cantzley-Registratur und Schreib-Stuben von nun an enthalten (2.) Keine Communicationes oder Abschrifften aus der Registratur- oder Schreib-Stuben, ohne vorhergehende gehörigen Orts erlangte Verwilligung, begehren, oder nehmen (3.) Mit denen Cantzley-Personen keine verdächtige Correspondenz pflegen und endlich (4.) ihre Expeditiones gehörigen Orts suchen sollen, de Dat. 17. Jul 1681. 1168

DCCXIII. Reichs-Hof-Raths-Decretum, daß die Reichs-Hof-Raths-Agenten und die Jhrigen, auch andre der Reichs-Hof-Raths-Cantzley-Expedition nicht verwandte Personen sich des Zutritts in die Cantzleyen und Registraturen gar enthalten, auch ihnen von dar, ohne Special-Bewilligung keine Communicationes beschehen sollen, de Dat. 28. Jul. 1681. 1168

DCCXIV. Reiterirtes Reichs-Hof-Raths-Decretum, daß die Agenten bey denen Schluß- und Gegen-Schluß-Schrifften der neuen Beylagen sub Pœna Rejectionis sich gäntzlich zu enthalten, de Dat. 16. Martii 1682. 1169

DCCXV. Reichs-Hof-Raths-Decretum, daß die Reichs-Hof-Raths-Agenten und Procuratores allen bißher ergangenen Decreten, bey Vermeidung derer denselben einverleibten Straffen, und anderm scharffern Einsehen forthin gehorsamst nachkommen sollen, de Dat. 12. Jun. 1682. 1170

DCCXVI. Reichs-Hof-Raths-Decretum, daß die Reichs-Hof-Raths-Agenten und Procuratores dem Reichs-Hof-Raths-Thürhüter an seinen Lehens-Gebührnissen wider das alte Herkommen nichts abkürtzen sollen, de Dat. 12. Jun. 1683. 1170

DCCXVII. Reichs-Hof-Raths-Decretum vor die Reichs-Hof-Raths-Agenten und Procuratores, daß die Appellanten (1.) hinfüro innerhalb drey Monaten alle Decreta oder Sententias der ersten Instanz, wie sie nach einander gegangen und dependiren, in forma probante beylegen (2.) Die Appellation dergestalt, daß selbe vor Ablauff derer darzu bestimmten 4. Monat erkannt, expedirt und insinuirt werden können, introduciren, weniger nicht und (3.) die Petitiones Prorogationum bescheinen, und das alles sub pœna desertionis: die Instrumenta Appellationis aber sub pœna rejectionis marginiren sollen, de Dat. 12. April. 1683. 1171

DCCXIIX. Reichs-Hof-Raths-Decretum, daß die Reichs-Hof-Raths-Agenten sich zu Ende des Monats Octobris zu Welß, wohin der Reichs-Hof-Rath verlegt worden, bey Straffe vier Marck Silbers sich einfinden sollen, de Dat. 5. Octobr. 1683. 1171

DCCXIX. Reichs-Hof-Raths-Decretum, worinn die Reichs-Hof-Raths-Agenten, welche nicht pro Prorogatione angeruffen und zu Ende des Monats Octobr. Ann. currentis sich zu Welß nicht eingefunden, in die Straffe der vier Marck Silbers, und zwar selbige, sub pœna dupli, binnen drey Wochen zu bezahlen erkläret werden, de Dat. 5. Octobr. 1683. 1172

DCCXX. Reichs-Hof-Raths-Decretum vor die Reichs-Hof-Raths-Agenten und Procuratores, vermöge dessen die Fatalia interponendæ Appellationis und andre Termini vom 7. Jul. biß 4. Nov. ann. curr. abgezogen, de Dat. 8. Novembr. 1683. 1172

DCCXXI. Reichs-Hof-Raths-Decretum, daß die Reichs-Hof-Raths-Agenten und Procuratores, nach erkannten Appellations- und andern Processen sich deßwegen, daß sie die zu Auslösung derselben nöthige Tax und Gebühr von ihren Partheyen noch nicht empfangen, des Anruffens um Prorogation der Fatalium künfftighin enthalten sollen, de Dat. 8. Nov. 1683. 1173

DCCXXII. Reichs-Hof-Raths-Decretum, daß die Reichs-Hof-Raths-Agenten und Procuratores in materia eademque causa innerhalb 14. Tagen nichts als ein Monitorium übergeben dörffen, doch soll ihnen nichts destoweniger freystehen, durch Extra-Judicial-Zettul das Interesse ihrer Principalen zu beobachten und um Beförderung der Sachen zu sollicitiren, de Dat. 11. Julii 1684. 1173

DCCXXIII. Reichs-Hof-Raths-Decretum vor die Reichs-Hof-Raths-Agenten und Procuratores, daß der Reichs-Hof-Rath biß den 5. Aug. ann. curr. in Welß continuiren, und zu Wien, zu Ende desselben, wiederum seinen Anfang nehmen solle, de Dat. 11. Jul. 1684. 1173

DCCXXIV. Reichs-Hof-Raths-Decretum vor die Reichs-Hof-Raths-Agenten und Procuratores, daß in Computatione fatalium aliorum terminorum die Zeit vom 5. Aug. ann. curr. biß den 4ten des Monats Septembr. ejusd. anni. in welcher keine Reichs-Hof-Raths-Session gewesen, nicht gerechnet werden solle, de Dat. 7. Septembr. 1684. 1174

DCCXXV. Reichs-Hof-Raths-Decretum, daß die Reichs-Hof-Raths-Agenten und Procuratores einander die Partheyen unter keinerley Vorwand abspenstig machen sollen, de Dat. 20. Sept. 1684. 1174

DCCXXVI. Reichs-Hof-Raths-Decretum, die Lieferung derer mit und ohne Kayserliche Privilegia im Röm. Reich gedruckten Bücher an den Reichs-Hof-Raths-Secretarium betreffend, de Dat. 3. Octobr. 1684. 1174

DCCXXVII. Reichs-Hof-Raths-Decretum vor die Reichs-Hof-Raths-Agenten und Procuratores, daß die Decreta Publicationis und Introtulationis Actorum fürthin bey Straffe zwey Marck Silbers durch den Reichs-Hof-Raths-Thürhüter geschehen sollen, de Dat. 5. Jun. 1688. 1175

DCCXXIIX. Reichs-Hof-Raths-Decretum, vermittelst dessen die Reichs-Hof-Raths-Agenten ihren unter Chur-Fürsten und Ständen des Reichs befindlichen Principalen notificiren, daß sie, zu Empfahung der Fahnen-Lehen, vornehme Ministros aus dem Herren- oder Ritter-Stand an den Kayserl. Hof abschicken sollen, de Dat. 28. Aug. 1688. 1176

DCCXXIX. Reichs-Hof-Raths-Decretum, daß die Reichs-Hof-Raths-Agenten und Procuratores alle diejenige Chur-Fürsten und Ständ: des, welchen ein jeder bedienet, ohne Verzug schrifftlich in die Reichs-Hof-Raths-Cantzley liefern solle, de Dat. 6. Sept. 1688. 1176

DCCXXX. Reichs-Hof-Raths-Decretum, daß keiner, der einen Reichs-Hof-Raths-Agenten, oder Procuratorem abgiebt, unter der Universität zu Wien, sondern lediglich unter des Reichs-Hof-Jurisdiction stehen müsse, de Anno 1690. 1177

DCCXXX.* Kayserl Leopoldi Decretum, die Einnehmung des Herrns von Danckelmann in Reichs-Hof-Rath betreffend, auch daß nach dessen Abgang solche Stelle allemal wieder mit einem reformirten Subjecto, jedoch unter der Zahl der Augspurgis. Confessions-Verwandten besetzet werden solle, de Anno 1694. 1531

DCCXXX.** Reichs-Hof-Raths-Decretum, daß die Reichs-Hof-Raths-Agenten dem Reichs-Hof-Raths-Thürhüter seine Gebührnissen vor Præstirung derer Lehens-Eide, entrichten sollen, de Anno 1696. 1531

DCCXXXI. Reichs-Hof-Raths-Decretum, daß weder die Reichs-Hof-Raths-Agenten und Procuratores, noch die Jhrigen, einige geschriebene Zeitungen an frembde Oerter schicken sollen, de An. 1705. 1177

DCCXXXII. Reichs-Hof-Raths Decretum, daß die Reichs-Hof-Raths-Agenten und Procuratores nach geschehener Lehens-Muthung und darauf erfolgter Resolution die würckliche Leistung des Lehen-Eides und Erhebung der Lehen-Briefe nicht geflissentlich verzögern, sondern dißfalls denen Reichs-Hof-Raths-Verordnungen, stricte nachleben sollen, de Dat. 10. Maji 1707. 1177

DCCXXXIII. Reichs-Hof-Raths-Decretum, daß die Reichs-Hof-Raths-Agenten die Exhibenda jedes mal dergestalt einrichten sollen, daß die Rubric nicht auf die bißher gebrauchte, sondern auf die andre sonst ledig gebliebene Seite gesetzet werde, de Dat. 9. Nov. 1708. 1178

DCCXXXIV. Reichs-Hof-Raths-Decretum, daß die Reichs-Hof-Raths-Agenten und Procuratores bey denen ad inrotulandum acta angesetzten Terminis ohnfehlbar erscheinen, auch sich sonsten bey ihren Præstandis und Exhibendis denen Reichs-Hof-Raths-Decreten gemäß verhalten sollen, de Dat. 7 Dec. 1708. 1178

DCCXXXV. Reichs-Hof-Raths-Decretum, daß die Reichs-Hof-Raths-Agenten und Procuratores künfftighin, wenn gegen solche Partheyen, deßwegen sie ein Mandatum generale produciret haben, etwas ihnen auch in neuen Sachen insinuiret würde, ohnweigerlich annehmen und ihren Partheyen überschicken sollen, de Dat. 11. Martii 1709. 1179

DCCXXXVI. Reichs-Hof-Raths-Decretum, daß die Reichs-Hof-Raths-Agenten und Procuratores in allen ihren bey dem Reichs-Hof-Rath einreichenden Nothdurfften das letztere Conclusum, und solches dem ihnen a Protocollo mitgetheilten Original conform geschrieben, bey innen dictirter Straffe, beylegen sollen, de Dat. 14. Jan. 1710. 1179

DCCXXXVII. Reichs-Hof-Raths-Decretum, daß die jüngere Reichs-Hof-Raths-Agenten denen Alten ihre Partheyen, bey Straffe der Remotion, nicht abwendig machen sollen, de Dat. 6. Junii, 1710. 1180

DCCXXXIIX. Reichs-Hof-Raths-Decretum, daß diejenigen, welche Lehens-Tutel- oder andre Eide bey dem Reichs-Hof-Rath abzulegen haben, und sich persönlich in Wien befinden, ihre Eide in Person und nicht per Procurares leisten sollen, de Dat. 26. Febr. 1714. 1180

DCCXXXIX. Reichs-Hof-Raths-Decretum, daß die Reichs-Hof-Raths-Agenten innerhalb 14. Tagen von der Affixion dieses Decreti anzeigen sollen, welchen Reichs-Vasallis sie wegen der Investitur bedienet, und welcher halber Conclusa admissoria ad juramentum erfolget, die Ablegung des Lehen-Eides aber unterblieben, und was solchem mehr anhängig, de Dat. 23. Mart. 1714. 1181

DCCXL. Reichs-Hof-Raths-Decretum, daß die Reichs-Hof-Raths-Agenten und Procuratores die Exemplaria von Büchern, worüber sie Kayserl. Privilegia impressoria gesucht und erhalten, binnen zwey Monaten in das Kayserl. Reichs-Hof-Cantzley-Tax-Amt liefern sollen, de Dat. 27. Jul. 1714. 1181

DCCXLI. Reichs-Hof-Raths-Decretum, daß die Reichs-Hof-Raths-Agenten ihre Suppliquen und Schrifften in keiner andern, als Teutscher, oder Lateinischer Sprache bey dem Reichs-Hof-Rath eingeben, denen dabey befindl. Beylagen aber, wenn sie in andern Sprachen sind, eine authentische Uebersetzung beyfügen sollen, de Dat. 26. Aug. 1717. 1182

DCCXLII. Reichs-Hof-Raths-Decretum, daß die Reichs-Hof-Raths-Agenten und Procuratores keinem andern, der nicht in gleicher Qvalität mit ihnen ist, etwas so in den Reichs-Hof-Rath zu übergeben, unterschreiben, auch keine andre Personen, so nicht geschworne Reichs-Hof-Raths-Agenten sind, etwas von andern Unterschriebenes eingeben, oder sollicitiren sollen, de Dat. 28. Jul. 1718. 1182

DCCXLIII. Reichs-Hof-Raths-Decretum, daß die Reichs-Hof-Raths-Agenten alle von dem Kayserl. Fiscal an sie beschehende Insinuationes ohnweigerlich annehmen, und ihren Partheyen so fort zuschicken, und de facta Insinuatione dociren sollen, de Dat. 3. Aug. 1719. 1183

FASCICULUS X.

Von Sachen das Kayserl. und des H. Röm. Reichs Cammer-Gericht betreffend.

DCCXLIV. Kayserliches Commissions-Decret, des Kayserlichen und Reichs-Cammer-Gerichts zu Speyer bedrängten Zustand und daher von selbigem angesuchte Provisional-Verlegung betreffend, de Dat. 1. Nov. 1688. 1183

DCCXLV. Anderweites Kayserl. Commissions-Decret, die Vorschlagung eines bequemen und sichern Orts zu Verlegung des Cammer-Gerichts betreffend, de Dat. 16. Febr. 1689. 1183

DCCXLVI. Reichs-Gutachten über vorherstehende Kayserliche Commissions-Decreta, daß die Stadt Franckfurt am Mayn das Cammer-Gericht nur ad Interim einnehmen, auch solches ihren Rechten und Freyheiten zu keinem Nachtheil gereichen solle, de Dat. 2. April. 1689. 1184

DCCXLVII. Kayserliches Commissions-Decret, wegen schleuniger Restabilirung des Cammer-Gerichts und wie denen litigirenden Partheyen zus

zur Justiz zu helffen sey, de Dat. 22. Jul. 1689. 1184
DCCXLIIX. Anderweites Kayserl. Commissions-Decret, die Vorschlagung gewisser Städte zu Aufnehmung des Kayserl. und Reichs-Cammer-Gerichts betreffend, de Dat. 10. Septembr. 1689. 1185
DCCXLIX. Conclusum Collegii Electoralis, die Translocation des Kayserl. und Reichs-Cammer-Gerichts von Speyer nach Wetzlar betreffend, de An. 1689. 1186
DCCL. Conclusum Collegii Principum in eadem materia, de An. 1689. 1186
DCCLI. Conclusum beeder höherer Reichs-Collegiorum in eadem materia, de An. 1689. 1186
DCCLII. Reichs-Städtisches Conclusum in eadem materia, de An. 1689. 1186
DCCLIII. Kayserliches Commissions-Decret, die Wieder-Eröffnung des Kayserl. Cammer-Gerichts und dessen beständiges Etablissement betreffend, de Dat. 7. Sept. 1691. 1187
DCCLIV. Kayserliches Commissions-Decret, wegen endlicher Eröffnung des Kayserl. und des H. Reichs Cammer-Gerichts, zu Wetzlar, de Dat. 14. Maji 1692. 1187
DCCLV. Anderweites Kayserliches Commissions Decret, wegen endlicher Eröffnung des Kayserlichen und Reichs-Cammer-Gerichts zu Wetzlar, de Dat. 4. May 1693. 1187
DCCLVI. Des Fürstl. Collegii bey der Reichs-Versammlung zu Regenspurg Entwurff zu einer Instruction vor die Deputirten zur Visitation des Kayserl. und Reichs-Cammer-Gerichts zu Wetzlar, Dictat. in der Fürstl. Neben-Stube per Saltzburg, den 30. Martii 1706. 1191
DCCLVII. Receß des General-Fiscals bey dem Kayserl. und des H. Röm. Reichs Cammer-Gericht, wider Chur- Fürsten und Stände des H. Röm. Reichs, den Rückstand derer noch schuldigen Cammer-Zieler betreffend vom 28. Januarii 1711. 1194
DCCLIIX. Conclusum Collegii Principum bey der Reichs-Versammlung zu Regenspurg, wegen des rückständigen Solds derer Bedienten bey dem Kayserl. und Reichs-Cammer-Gericht zu Wetzlar, dictat. Ratisb. d. 1. Febr. 1713. per Oesterreich im Fürstl. Neben-Zimmer. 1195
DCCLIX. Conclusum Collegii Electoralis wegen des rückständigen Solds des Kayserl. und Reichs-Cammer-Gerichts-Bedienten, dictat. Ratisb. den 4. Febr. 1713. im Fürstl. Neben-Zimmer per Oesterreich. 1196
DCCLX. Reichs-Städtisches Conclusum in eadem materia Camerali, de Anno 1713. 1197
DCCLXI. Conclusum commune beeder höherer Reichs-Collegiorum, den Nachlaß auf ein Drittel an denen alten Rückständen, samt der Abführung sowohl der moderirten, als auch derer noch lauffenden Cammer-Zieler betreffend, Dictat. Ratisb. den 21. Martii 1713. per Mogunt. 1198
DCCLXII. Reichs-Gutachten, den Nachlaß auf ein Drittel an den alten Rückständen, samt der Abführung sowohl der moderirten, als auch derer noch lauffenden Cammer-Zieler betreffend, de Dat. 18. Martii 1713. 1199
DCCLXIII. Kayserliches Commissions-Decret, betreffend die Kayserl. allergnädigste Ratification des unterm 18. Martii 1713. in materia Camerali allerunterthänigst abgelassenen Reichs-Gutachtens, de Dat. 19. Jun. 1713. 1200
DCCLXIV. Receß zwischen dem Kayserlichen und Reichs-Cammer-Gericht zu Wetzlar an einem; dann dem Magistrat daselbst am andern Theile, das Policey-Wesen betreffend, de Anno 1713. 1202
DCCLXV. Visitations-Abschied des Kayserlichen und H. Röm. Reichs Cammer-Gerichts zu Wetzlar, nebst darzu gehörigen Memorialien und Beylagen, de Anno 1713. 1204
DCCLXVI. Kayserliches Commissions-Decret, betreffend die Vermehrung des Kayserlichen und Reichs-Cammer-Gerichts Assessorum, wie auch deren Besoldungen und was dem mehr anhängig, de Dat. 24. May 1719. 1251
DCCLXVII. Reichs-Gutachten auf vorherstehendes Kayserl. Commissions-Decret, betreffend die Vermehrung des Kayserl. und Reichs-Cammer-Gerichts, und zwar des Numeri Assessorum auf 25. wie auch deren Besoldungen auf 4000. Gulden, de Dat. 15. Dec. 1719. 1281
DCCLXIIX. Usual-Matricul des Kayserlichen und H. Röm. Reichs-Cammer-Gerichts, aus denen Pfennigmeisterey-Rechnungen zusammen gezogen, de Anno 1719. 1284

FASCICULUS XI.

Von denen Privilegiis de non appellando derer Chur- Fürsten und Stände des H. Röm. Reichs, so sich theils in Parte Speciali, dessen Continuationen und Spicilegiis dieses Wercks, theils auch hier beygedruckt befinden.

DCCLXIX. Avertissement, die Privilegia de non appellando betreffend. 1289

I. Vom Churfürstenthum und Ertz-Stifft Maynz.

DCCLXX. Kayserl Ferdinandi III. Privilegium de plane non appellando, ausgenommen den Fall verweigerter Rechts-Hülffe, vor das Churfürstenthum und Ertz-Stifft Maynz, de An. 1654. 1290

II. Vom Churfürstenthum und Ertz-Stifft Trier.

DCCLXXI. Kayserl Ferdinandi I. Privilegium de non appellando unter 500. Gold-Gülden vor das Churfürstenthum und Ertz-Stifft Trier, de Anno 1562. befindet sich in dieses Wercks Part. Spec. Contin. I. unter Chur Trier, p. 58.

III. Vom Churfürstenthum und Ertz-Stifft Cölln.

DCCLXXII. Kayserl Maximiliani II. Privilegium de non appellando unter 500. Gold-Gülden vor das Churfürstenthum und Ertz-Stifft Cölln, de Anno 1570. stehet in dieses Wercks Part. Spec. Contin. I. unter Chur-Cölln, p. 100.

(III.*) Vom

wigen zu Pfaltz, auch dessen Erben und Nachkommen, auf dero Chur- und Fürstenthum der Untern-Pfaltz auch zugehörige Lande, de An. 1562. stehet loc. supr. alleg. p. 721.

VII. Vom Chur- und Fürstl. Hause Braunschweig und Lüneburg.

DCCLXXXIII. Kayserl Ferdinandi I. Privilegium de non appellando unter 300. Rheinischen Gold-Gülden, so er Hertzog Heinrichen dem jüngern zu Braunschweig und Lüneburg und seinen Nachkommen gegeben, de Anno 1562. befindet sich in dieses Wercks Part. Special. unterm Chur- und Fürstl. Hause Braunschweig und Lüneburg, p. 83.
DCCLXXXIV. Kayserl Rudolphi II. Privilegium de non appellando unter 800 Rheinischen Gold-Gülden, so er Hertzog Heinrich Julio zu Braunschweig und Lüneburg, auch dessen Erben und Nachkommen ertheilet, de Anno 1597. ist loc. ant. citat. pag. 100. vorhanden.
DCCLXXXV. Kayserl Ferdinandi III. Privilegium de non appellando unter 1000. Rheinis. Gold-Gülden vor das Hochfürstl. Haus Braunschweig und Lüneburg, de Anno 1639. siehe loc. supr. alleg. p. 112.
DCCLXXXVI. Kayserl Ferdinandi III. Privilegium de non appellando unter 2000. Rheinis. Gold-Gülden vor das Hochfürstl. Haus Braunschweig und Lüneburg, de Anno 1648. befindet sich loc. supr. alleg. p. 136.
DCCLXXXVII. Kayserl Caroli VI. Privilegium de plane non appellando vor König Georgium I. in Groß-Britannien, als Churfürsten zu Braunschweig und Lüneburg, über dero Chur-Lande, de Anno 1716. 1294

IIX. Vom Hoch-Stifft Brixen.

DCCLXXXIIX. Kayserl Maximiliani II. Privilegium de non appellando unter 300. fl. an Geld, dem Hoch-Stifft Brixen ertheilet, de Anno 1564. stehet in dieses Wercks Part. Special. Continuat. I. unterm Hoch-Stifft Brixen, p. 138.

IX. Vom Hoch-Stifft Lüttich.

DCCLXXXIX. Kayserl Maximiliani I. Privilegium de non appellando unter 600. Rheinischen Gold-Gülden in Sachen unbewegliche und unter 300. Rheinischen Gold-Gülden in Sachen bewegliche Güter betreffend, vor das Hoch-Stifft Lüttich, de Anno 1518. befindet sich in dieses Wercks Part. Special. Contin. I. unterm Hoch-Stifft Lüttich, p. 197.
DCCXC. Kayserl Rudolphi II. Privilegium de plane non appellando in Causis Cameræ Prationariæ vor das Hoch-Stifft Lüttich, de An. 1605. 1296

(IX.) Vom Hoch-Stifft Trident.

DCCXC.* Kayserl Rudolphi II. Privilegium de non appellando unter 400. Gold-Gülden, so er dem Hoch-Stifft Trident im Jahr 1597. ertheilet. 1533
DCCXC. ** Kayserl Matthiæ Privilegium de non appellando unter 500. Gold-Gülden vor das Hoch-Stifft Trident, de Anno 1614. 1534

(III.*) Vom Chur- und Fürstl. Hause Bayern.

DCCLXXII. * Kayserl Ferdinandi II. Privilegium de plane non appellando vor Hertzog Maximilian in Bayern, und dessen im Hertzogthum Ober- und Nieder-Bayern rechtmäßig succedirende Nachkommen, de Anno 1620. 1532

IV. Vom Chur- und Fürstl. Hause Sachsen.

DCCLXXIII. Kayserl Ferdinandi I. Privilegium de plane non appellando vor das Chur- und Fürstl. Haus Sachsen, de Anno 1559. ist in dieses Wercks Part. Spec. Contin. II. unterm Chur- und Fürstl. Hause Sachsen pag. 309. vorhanden.
DCCLXXIV. Reichs-Gutachten, daß das Chur- und Fürstl. Haus Sachsen an seinem Special-Privilegio de plane non appellando von dem Kayserl. und des H. Röm. Reichs Cammer-Gericht nicht zu beeinträchtigen, de An. 1670. 1292

V. Vom Chur- und Fürstlichen Hause Brandenburg.

DCCLXXV. Kayserl Caroli V. Privilegium de non appellando unter 400. Rheinischen Gold-Gülden vor die Marggrafen zu Brandenburg, de An. 1541. stehet in des Teutsch. Reichs-Archivs Part. Special. unterm Chur- und Fürstl. Hause Brandenburg, pag. 40.
DCCLXXVI. Kayserl Rudolphi II. Privilegium de plane non appellando vor die Churfürsten zu Brandenburg und ihre Chur-Lande, de Anno 1586. siehe loc. ant. cit. pag. 312.
DCCLXXVII. Kayserl Ferdinandi II. Privilegium de non appellando unter 800. Rheinischen Gold-Gülden vor die Marggrafen zu Brandenburg, de An. 1627. befindet sich loc. supr. alleg. p. 102.
DCCLXXIIX. Kayserl Leopoldi Privilegium de plane non appellando vor König Friedrich den I. in Preussen, wie solches, ausser dero Chur-Landen, auch auf die Hertzogthümer Magdeburg, Cleve und Pommern, sodann die Fürstenthümer Halberstadt, Minden und Camin, ingleichen die Grafschafften Marck und Ravensberg auch andre Reichs-Lande, mit gewisser Restriction extendiret worden, de An. 1702. ist loc. sup. alleg. p. 282. befindlich.

VI. Vom Chur- und Fürstl. Hause Pfaltz.

DCCLXXIX. Kayserl Caroli V. Privilegium de non appellando unter 500. fl. vor das Churfürstenthum Pfaltz, de Anno 1541. 1292
DCCLXXX. Kayserl Ferdinandi I. Privilegium de non appellando unter 500. Rheinischen Gold-Gülden vor die Hertzoge zu Bayern, de An. 1559. stehet in dieses Wercks Part. Special. unter dem Chur- und Fürstl. Hause Bayern und Pfaltz, p. 674.
DCCLXXXI. Kayserl Rudolphi II. Privilegium de non appellando unter 1000. Rheinis. Gold-Gülden vor Churfürst Ludwigen zu Pfaltz, de Anno 1578. siehe loc. ant. citat. p. 680.
DCCLXXXII. Kayserl Ferdinandi III. Privilegium de plane non appellando vor Churfürst Carl Lud-

X. Vom Hoch-Stifft Würtzburg.

DCCXCI. Kayſers Rudolphi II. Privilegium de non appellando unter 200. Rheiniſchen Gold-Gülden vor das Hoch-Stifft Würtzburg, de Anno 1586. 1298

XI. Von der Gefürſteten Probſtey Weiſſenburg.

DCCXCII. Kayſers Friderici III. Privilegium vor das Stifft Weiſſenburg, daß unter 20. Rheiniſchen Gold-Gülden nicht appelliret werden ſolle, de Anno 1486. ſtehet in des Teutſ. Reichs-Archivs Part. Special. Contin. I. unterm Stifft Weiſſenburg, p. 305.

XII. Vom Hertzogthum Pommern.

DCCXCIII. Kayſers Caroli V. Privilegium de non appellando unter 300. Rheiniſchen Gold Gülden vor Hertzog Barnim zu Stettin Pommern, de Anno 1544. ſtehet in des Teutſ. Reichs-Archivs Part. Spec. Continuat. II. unter Pommern, p. 474.

XIII. Von den Hertzogen zu Mecklenburg.

DCCXCIV. Kayſers Ferdinandi III. Privilegium de non appellando unter 2000. fl. Rheiniſcher Wehrung vor die Hertzoge von Mecklenburg, de An. 1651. befindet ſich in des Teutſ. Reichs-Archivs Part. Spec. Continuat. II. untern Hertzogen von Mecklenburg, p. 543.

XIV. Von den Hertzogen zu Würtenberg.

DCCXCV. Kayſers Leopoldi Declaration, daß die Hertzogl. Würtenbergiſchen Privilegia de non appellando ſich auch auf die Hertzoglichen Würtenberg Mömpelgardiſchen Lande erſtrecken ſollen, de Anno 1667. nebſt Kayſers Caroli VI. Confirmation darüber, de Anno 1712. 1300

XV. Von denen Land-Grafen zu Heſſen.

DCCXCVI. Kayſers Ferdinandi II. Privilegium de non appellando unter 1000. Rheiniſchen Gold-Gülden vor die Land-Grafen zu Heſſen-Darmſtadt, de Anno 1631. 1302

DCCXCVII. Kayſers Ferdinandi III. Privilegium de non appellando unter 1000. Rheiniſ. Gold-Gülden vor die Land-Grafen zu Heſſen-Caſſel, de An. 1650. befindet ſich in des Teutſ. Reichs-Archivs Part. Spec. Contin. II. unter denen Land-Grafen zu Heſſen, p. 905.

XVI. Von den Hertzogen zu Hollſtein.

DCCXCIIX. Kayſers Maximiliani II. Privilegium de non appellando unter 500. Rheiniſ. Gold-Gülden, welches er König Friderico II. in Dänemarck, auch Hertzog Johann und Adolphen zu Schleßwig-Hollſtein, wegen der Hollſteiniſchen Lande Anno 1570. ertheilet, und hernach von Kayſer Rudolpho II. von neuem Anno 1578. beſtetiget worden, iſt in dieſes Wercks Part. Spec. Contin. II. untern Hertzogen von Hollſtein, pag. 46. vorhanden.

DCCXCIX. Kayſers Matthiæ Privilegium de non appellando unter 1000. Rheiniſchen Gold-Gülden vor König Chriſtianum IV. in Dänemarck, als Hertzogen zu Hollſtein, de Anno 1617. ſiehe loc. ant. citat. p. 270.

DCCC. Kayſers Ferdinandi II. Privilegium de non appellando unter 1000. Rheiniſchen Gold-Gülden vor Hertzog Fridericum III. zu Schleßwig-Hollſtein-Gottorff, de Anno 1621. iſt loc. ſupr. citat. p. 772. vorhanden.

DCCCI. Atteſtatum des Kayſerl. und Heil. Röm. Reichs Cammer-Gerichts zu Speyer, daß vorherſtehendes Privilegium gebührender maſſen bey ihm inſinuiret worden, de An. 1622. 1306

DCCCII. Kayſers Ferdinandi III. Privilegium de non appellando unter 1000. fl. Rheiniſcher Wehrung vor Graf Anthon Günthern zu Oldenburg de An. 1637. ſiehe loc. ſupr. alleg. p. 277.

DCCCIII. Kayſers Ferdinandi III. Confirmation der Anno 1636. revidirten Schleßwig-Hollſteiniſchen Land-Gerichts-Ordnung, welcher obſtehende Privilegia de non appellando gleichfalls inſeriret, de Anno 1641. befindet ſich loc. ſupr. citat. p. 284.

XVII. Von den Hertzogen von Savoyen.

DCCCIV. Kayſers Caroli IV. Privilegium vor Graf Amadeum VI. von Savoyen, daß alle Appellationen, ſo vor dieſen von denen Ertz- und Biſchöffen, Aebten und Prælaten, auch deren Vicariis und weltlichen Richtern an die hohen Reichs-Gerichte ergangen, hinfüro an ihn und ſeine Nachkommen gerichtet und von ihnen decidiret werden ſollen, de Anno 1356. ſtehet in dieſes Wercks Part. Spec. Continuat. II. unter den Hertzogen von Savoyen, pag. 19.

DCCCV. Kayſers Caroli V. Confirmation des vorherſtehenden und andrer Privilegien derer Hertzoge von Savoyen, de Anno 1521. befindet ſich loc. ant. citat. p. 68.

XIIX. Vom Hertzogthum Magdeburg u. Fürſtenthum Halberſtadt.

DCCCVI. Kayſers Ferdinandi I. Privilegium de non appellando unter 600. fl. in Sachen unbewegliche und unter 400. fl. in Sachen bewegliche Güter betreffend, vor das Ertz-Stifft, nunmehro Hertzogthum Magdeburg, und Hoch-Stifft, nunmehro Fürſtenthum Halberſtadt, de Anno 1558. iſt in dieſes Werck Part. Special. Continuat. II. untern Hertzogthum Magdeburg und Fürſtenthum Halberſtadt pag. 370. vorhanden.

XIX. Von denen Hertzogen zu Jülich, Cleve und Berg.

DCCCVII. Kayſers Caroli V. Privilegium de non appellando unter 400. fl. Rheiniſcher Wehrung, vor Hertzog Wilhelmen zu Jülich, Clev und Berg, de Anno 1546. befindet ſich in dieſes Werckes Part. Special. Continuat II. unter Jülich Clev und Berg, p. 410.

DCCCVIII. Kayſers Ferdinandi I. Privilegium vor Hertzog Wilhelm zu Jülich, Cleve und Berg, in Puncto Appelationum derer in dero Fürſtenthümern und Landen habender ſonderbahrer Gerichte / de Anno 1559. ſiehe loc. ant. citat. p. 413.

DCCCIX. Kayſers Maximiliani II. Privilegium de non appellando unter 600. Rheiniſchen Gold-Gülden vor Hertzog Wilhelm zu Jülich, Cleve und Berg, de Anno 1566. ſtehet loc. ſupr. allegat. p. 421.

DCCCX. Hertzog Wilhelms zu Jülich Edict wegen des von Kayſer Maximiliano II. Anno 1566. erhaltenen Privilegii de non appellando unter 600. Rheiniſchen Gold-Gülden, de Anno 1568. 1307

XX. Von denen Grafen zu Hanau.

DCCCXI. Kayſers Rudolphi II. Privilegium de non appellando unter 500 fl. vor das Gräfliche Haus Hanau, de Anno 1606. befindet ſich in des Teutſ. Reichs-Archivs Part. Spec. Contin. II. unter Grafen und Herren, p. 529.

XXI. Von denen Grafen zu Königsegg.

DCCCXII. Kayſers Leopoldi Diploma Comitivæ Palatii vor Graf Leopold Wilhelm zu Königsegg und deſſen Familie, in welchem zugleich ein Privilegium de non appellando unter 500. Rheiniſ. Gold-Gülden enthalten, de Anno 1675. ſtehet in des Teutſ. Reichs-Archivs Spicil. Secul. 1. Th. p. 369. b.

XXII. Von denen Grafen zu Manderſcheid.

DCCCXIII. Kayſers Rudolphi II. Privilegium de non appellando unter 300. Rheiniſchen Gold-Gülden vor Graf Hermann zu Manderſcheid, de Anno 1583. befindet ſich in Spicileg. Secul. des Teutſ Reichs-Archivs 1. Th. p. 526.

XXIII. Von denen Grafen zu Rantzau.

DCCCXIV. Kayſers Ferdinandi III. Grafen-Brief vor die Grafen von Rantzau, in welchem zugleich ein Privilegium de non appellando enthalten, de Anno 1650. befindet ſich loc. ant. cit. p 849. a.

XXIV. Von denen Grafen zu Reckheim.

DCCCXV. Kayſers Caroli V. Privilegium de non appellando vor Herrn Johann von Hennin Freyherrn von Reckheim, de Anno 1545. ſtehet in des Teutſ. Reichs-Archivs Spicil. Secul. 1. Th. pag. 883.

DCCCXVI. Kayſers Ferdinandi II. Confirmation des Gräflichen Reckheimiſchen Privilegii de non evocando arreſtando & appellando, de An. 1630. ſiehe loc. ant. citat. p. 892.

DCCCXVII. Kayſers Caroli VI. Confirmation des Gräfl. Reckheimiſchen Privilegii de non evocando arreſtando & appellando, de Anno 1715. befindet ſich loc. ſupr. citat. p. 899.

XXV. Von denen Grafen Reuſſen.

DCCCXIIX. Kayſers Matthiæ Privilegium de non appellando unter 400. Rheiniſchen Gold-Gülden vor die Herren Reuſſen von Plauen, de Anno 1613. ſtehet in des Teutſ. Reichs-Archivs Part. Spec. Contin. II. unter Grafen und Herren, p. 590.

XXVI. Vom Fürſt- und Gräfl. Hauſe Schwartzburg.

DCCCXIX. Kayſers Leopoldi hohes Erb-Comitiv vor Graf Chriſtian Wilhelm zu Schwartzburg-Sondershauſen, in welchem zugleich ein Privilegium de non appellando unter 500. fl Rheiniſch enthalten, de An. 1691. ſtehet in des Teutſ. Reichs-Archivs Part. Spec. Contin. II. in Supplem. nach Grafen und Herren, p. 119. b.

DCCCXX. Kayſers Joſephi Fürſten-Diploma vor Fürſt Ludwig Friedrichen zu Schwartzburg Rudelſtadt, worinn zugleich ein Privilegium de non appellando unter 1000. fl. Rheiniſch enthalten, de Anno 1710. ſiehe loc. ant. cit. p. 134. b.

XXVII. Vom Fürſt- und Gräfl. Hauſe Schwartzenberg.

DCCCXXI. Kayſers Leopldi Diploma, vermöge deſſen er Fürſt Johann Adolpho zu Schwartzenberg und ſeinen Männlichen Leibes-Lehens- auch Erbens-Erben das Recht und Würde der Hof-Pfaltz-Grafen nebſt andern wichtigen Freyheiten ertheilet, worinn zugleich ein Privilegium de non appellando unter 500. Rheiniſchen Gold-Gülden vorhanden, de Anno 1671. ſtehet in Spicii. Secul. dieſes Wercks 1. Th. p. 343. b.

XXIIX. Von dem Fürſt- und Gräfl. Hauſe Waldeck.

DCCCXXII. Kayſers Ferdinandi II. Privilegium de non appellando unter 400. Gold-Gülden vor die Grafen Chriſtian und Wolraden zu Waldeck, de Anno 1619. ſtehet in des Teutſ. Reichs-Archivs Spicil. Secul. dieſes Wercks 2. Th. pag. 1884.

XXIX. Von der Grafſchafft Moers.

DCCCXXIII. Kayſers Ferdinandi I. Privilegium de non appellando unter 100. Rheiniſchen Gold-Gülden vor Graf Hermann zu Newnar und Moers, de Anno 1560 ſtehet in des Teutſ. Reichs-Archivs Part. Spec. Contin. II. unter Jülich, Clev und Berg, p. 433.

XXX. Von der Stadt Aachen.

DCCCXXIV. Kayſers Caroli V. Privilegium vor die Stadt Aachen, daß von dem Chur-Gericht daſelbſt nicht appelliret werden ſolle, de Anno 1521. ſtehet in des Teutſ. Reichs-Archivs Part. Spec. Contin. IV. 1. Th. p. 1464.

XXXI. Von der Stadt Augſpurg.

DCCCXXV. Kayſers Friderici III. Privilegium de non appellando unter 10. fl. Rheiniſch vor die Stadt Augſpurg, de Anno 1482. ſtehet in dieſes Wercks Part. Spec. Contin. IV. 1. Th. p. 108.

DCCCXXVI. Ejusdem Privilegium vor die Stadt Augſpurg, daß niemand von ihren Urtheilen über Acht und Peinliche Sachen, auch Lähme und Todſchlag betreffend appelliren und kein ſicheres Geleite darwider haben ſolle, de An. 1485. ſiehe loc. ant. citat. p. 112.

DCCCXXVII. Kayſers Caroli V. Privilegium de non appellando unter 400. fl. Rheiniſcher Wehrung vor die Stadt Augſpurg, de An. 1531. iſt loc. ſupr. alleg. p. 126. befindlich.

DCCCXXIIX. Kayſers Rudolphi II. Privilegium de non

non appellando unter 600. Gold-Gülden Rheinischer Wehrung, de An. 1593. 1311

DCCCXXIX. Kayſers Ferdinandi II. Privilegium de non appellando unter 600. Rheiniſchen Gold-Gülden, vor die Stadt Augſpurg, de Anno 1627. iſt loc. ſupr. citat. p. 153. befindlich.

XXXII. Von der Stadt Biberach.

DCCCXXX. Kayſers Maximiliani I. Privilegium de non appellando unter 25. fl. Rheiniſch, de Anno 1518. befindet ſich in dieſes Wercks Part. Special. Contin. IV. 1. Th. p. 198.

XXXIII. Von der Stadt Bremen.

DCCCXXXI. Kayſers Caroli V. Privilegium vor die Stadt Bremen, daß ſie ein beſonders Handels-Gerichte aufrichten möge, und niemand, weder von dieſem noch ihrem Stadt-Gerichte unter 600. Gulden Rheiniſcher Wehrung an auswärtige Gerichte appelliren ſolle, de An. 1541. ſtehet in dieſes Wercks Part. Spec. Contin. IV. 1. Th. p. 241.

DCCCXXXII. Ejusdem Confirmation des vorherſtehenden Privilegii de non appellando vor die Stadt Bremen, de Anno 1554. befindet ſich loc. ant. citat. p. 254.

DCCCXXXIII. Kayſers Ferdinandi III. Confirmation aller und jeder Privilegien der Stadt Bremen, beſonders aber des Privilegii de non appellando, de Anno 1637. ſiehe loc. ſupr. allegat. pag. 270.

XXXIV. Von der Stadt Cölln.

DCCCXXXIV. Kayſers Friderici III. Privilegium vor die Stadt Cölln, daß niemand von ihrem Gerichte, bevor er eydliche und reale Caution geſtellet, an das Kayſerl. und Reichs-Cammer- oder andre Gerichte appelliren ſolle, de An. 1474. ſtehet in dieſes Wercks Part. Spec. Contin. IV. 1. Th. p. 363.

DCCCXXXV. Ejusdem Privilegium de non appellando vor die Stadt Cölln, de An. 1493. ſiehe loc. ant. citat. p. 368.

DCCCXXXVI. Kayſers Maximiliani I. Privilegium vor den Magiſtrat der Stadt Cölln, daß kein Bürger, oder Eingeſeſſener daſelbſt von ihren Ausſprüchen, oder Urtheilen anderwerts hin appelliren, oder ſich, denenſelben zu unterwerffen ſperren ſolle, de Anno 1501. iſt loc. ant. cit. pag. 370. vorhanden.

DCCCXXXVII. Kayſers Maximiliani I. Privilegium de non appellando unter 100. Rheiniſ. Gold-Gülden, de Anno 1514. ſiehe loc. ſupr. citat. pag. 382.

DCCCXXXIIX. Kayſers Rudolphi II. Privilegium vor die Stadt Cölln, daß niemand von des Magiſtrats daſelbſt oder deſſen Commiſſarien Ausſpruch und Entſcheid der zwiſchen den Gaffeln und Gaffelmeiſtern vorfallenden Irrungen weiter appelliren könne noch ſolle, de An. 1576. befindet ſich loc. ſupr. allegat p. 387.

DCCCXXXIX. Kayſers Ferdinandi II. Confirmation etlicher Privilegien und Freyheiten der Stadt Cölln, worinnen beſonders in Puncto Appellationis die Summa, worunter nicht appelliret werden ſoll, auf 700. Rheiniſche Gold-Gülden erhöhet worden, de An. 1623. iſt loc. ſupr. citat. p. 392. vorhanden.

XXXV. Von der Stadt Donauwerth.

DCCCXL. Kayſers Maximiliani I. Privilegium de non appellando unter 20. fl. Rheiniſcher Wehrung, de Anno 1502. befindet ſich in dieſes Wercks Part. Spec. Contin. IV. 1. Th. p. 417.

XXXVI. Von der Stadt Eßlingen.

DCCCXLI. Kayſers Maximiliani I. Privilegium de non appellando unter 20. fl. Rheiniſcher Wehrung vor die Stadt Eßlingen, de An. 1506. ſtehet in dieſes Wercks Part. Spec. Contin. IV. 1. Th. p. 510.

XXXVII. Von der Stadt Franckfurt am Mayn.

DCCCXLII. Kayſers Maximiliani I. Privilegium de non appellando unter 60. fl. Rheiniſcher Wehrung, vor die Stadt Franckfurt am Mayn, de Anno 1512. befindet ſich in dieſes Wercks Part. Spec. Contin. IV. 1. Th. p. 649.

DCCCXLIII. Kayſers Caroli V. Declaration und Confirmation des von Kayſer Maximiliani I. der Stadt Franckfurt am Mayn ertheilten Privilegii de non appellando, de Anno 1541. ſtehet loc. ant. citat. p. 655.

DCCCXLIV. Kayſers Maximiliani II. Privilegium de non appellando unter 200. Gülden Rheiniſcher Wehrung vor die Stadt Franckfurt am Mayn, de Anno 1568. iſt loc. ſupr. allegat. p. 668. vorhanden.

DCCCXLV. Kayſers Rudolphi II. Privilegium de non appellando unter 300. fl. Rheiniſcher Wehrung, de Anno 1576. ſiehe loc. ſupr. citat. p. 676.

XXXIIX. Von der Stadt Giengen.

DCCCXLVI. Kayſers Maximiliani II. Privilegium vor die Stadt Giengen, daß in Schmach-Sachen von Bürgermeiſter und Raths daſelbſt Urtheilen nicht appelliret werden ſolle, de An. 1566. ſtehet in dieſes Wercks Part. Special. Contin. IV. 1. Th. p. 851.

DCCCXLVII. Kayſers Rudolphi II. Confirmation vorherſtehenden Privilegii vor die Stadt Giengen, de An. 1578. ſiehe loc. ant. citat. p. 852.

XXXIX. Von der Stadt Hamburg.

DCCCXLIIX. Kayſers Caroli V. Privilegium de non appellando unter 600. Rheiniſchen Gold-Gülden, vor die Stadt Hamburg, de An. 1554. befindet ſich in dieſes Wercks Part. Special. Contin. IV. 1. Th. p. 996.

DCCCXLIX. Kayſers Ferdinandi II. Confirmation des von Kayſer Carolo V. der Stadt Hamburg im Jahr 1554. ertheilten Privilegii de non appellando unter 600. fl. Rheiniſcher Wehrung in Gold, worinn vorherſtehende Summa auf 700. Rheiniſche Gold-Gülden erhöhet worden, de An. 1634. iſt loc. ant. citat. p. 1127. vorhanden.

DCCCXLIX. * Kayſers Ferdinandi III. Confirmation des von Kayſer Ferdinando II. der Stadt Hamburg An. 1634. ertheilten Privilegii de non appellando unter 700. Rheiniſ. Gold-Gülden, de Anno 1637. 1536

DCCCL. Formula Juramenti Appellatorii, welches ein jeder, der von des Raths zu Hamburg Urtheilen appelliret, ſchweren muß.

XL. Von

XL. Von der Stadt Kauffbeuren.

DCCCLI. Kayſers Maximiliani I. Privilegium, daß der Stadt Kauffbeuren Bürger und Einwohner für kein fremd Gericht gezogen, und von des Raths, oder Stadt-Gerichts daſelbſt Bey- oder End-Urtheiln, wenn die Haupt-Sache nicht über 30. fl. betrifft, nicht appellirt, auch auf den Fall zulaſſender Appellation ein Gülden Rheiniſch Appellation-Geld erleget werden ſolle, de Anno 1516. ſtehet in dieſes Wercks Part. Special. Contin. IV. 1. Th. p. 1264.

XLI. Von der Stadt Kempten.

DCCCLII. Kayſers Maximiliani I. Privilegium de non appellando unter 100. fl. Rheiniſcher Wehrung vor die Stadt Kempten, de Anno 1518. befindet ſich in dieſes Wercks Part. Spec. Contin. IV. 1. Th. p 1523.

XLII. Von der Stadt Lindau.

DCCCLIII. Kayſers Maximiliani I. Privilegium de non appellando unter 30. fl. Rheiniſcher Wehrung vor die Stadt Lindau, de An. 1512. iſt in dieſes Wercks Part. Spec. Contin. IV. 1. Th. p. 1314. vorhanden.

DCCCLIII. * Kayſers Leopoldi General-Confirmation aller Privilegien und Freyheiten, worunter auch das Privilegium de non appellando mit begriffen, und ſonderlich des Abzugs-Rechts, ſo er der Stadt Lindau im Jahr 1659. ertheilet. 1537

XLIII. Von der Stadt Lübeck.

DCCCLIV. Kayſers Caroli V. Privilegium de non appellando unter 200. fl. Lübiſcher Wehrung vor die Stadt Lübeck, de An. 1534. iſt in dieſes Wercks Part. Special. Contin. IV 1. Th. p. 1354. befindlich.

DCCCLV. Kayſers Rudolphi II. Privilegium de non appellando unter 500. Gold-Gülden vor die Stadt Lübeck, de An. 1588. nebſt beygefügtem daſelbſt üblichem Juramento in caſu appellationis, ſiehe loc. ant. citat. p. 1367.

XLIV. Von der Stadt Memmingen.

DCCCLVI. Kayſers Caroli V. Privilegium de non appellando unter 60. Fl. Rheiniſcher Wehrung vor die Stadt Memmingen, de Anno 1521. befindet ſich in dieſes Wercks Part. Special. Contin. IV. 1. Th. p. 1423.

XLV. Von der Stadt Nördlingen.

DCCCLVII. Kayſers Friderici III. Privilegium vor die Stadt Nördlingen, daß ein jeder, welcher von ihren gefällten Urtheilen appelliren wolle, das Juramentum Calùmniæ in Puncto frivolæ Appellationis vorher abzulegen gehalten ſeyn ſolle, de An. 1463. ſtehet in dieſes Wercks Part. Spec. Contin. IV. 2. Th. p. 25.

DCCCLIIX. Ejusd. Privilegium der Stadt Nördlingen ertheilet, daß niemand von einem Urtheil, ſo der Rath daſelbſt geſprochen, an einigen andern Richter, als nur an Kayſerl. Majeſtät appelliren ſolle, de Anno 1463. ſiehe loc. ant. citat. p. 26.

XLVI. Von der Stadt Nürnberg.

DCCCLIX. Kayſers Ferdinandi III. Privilegium de non appellando vor die Stadt Nürnberg und daß die Appellationes mit einem Eide juſtificiret werden ſollen, auch was deme mehr anhängig, de An. 1464. befindet ſich in dieſes Wercks Part. Special. Continuat. IV. 2. Th. p. 126.

DCCCLX. Ejusdem Erleuterung des von ihm der Stadt Nürnberg ertheilten Privilegii de non appellando, und wie es in dergleichen Fällen mit der Eides-Leiſtung derer Geiſtlichen und Juden gehalten werden ſolle, de An. 1464. iſt loc. ant. citat. p. 130. vorhanden.

DCCCLXI. Ejusdem Privilegium vor die Stadt Nürnberg, daß von dem Fünffer-Gericht daſelbſt auch in Injurien- und Straff-Sachen nicht appelliret werden ſolle, de Anno 1470. 1315

DCCCLXII. Des Röm. Königs Maximiliani I. Privilegium vor die Stadt Nürnberg, den Appellations-Eid und Caution betreffend, de Anno 1495. 1317

DCCCLXIII. Kayſers Maximiliani I. Privilegium vor die Stadt Nürnberg, daß in Handels- und Bau-Sachen, auch durchgehends, wann die anfängliche Klage nicht über 600 Gulden betrifft, nicht weiter als an den Rath appelliret werden ſolle, de An. 1508. ſtehet in dieſes Wercks Part. Special. Contin. IV. 2. Th. p. 159.

DCCCLXIV. Kayſers Caroli V. Confirmation des vorherſtehenden Privilegii vor die Stadt Nürnberg, de Anno 1520. ſiehe loc. ant. citat. p. 162.

DCCCLXV. Kayſers Ferdinandi II. Confirmation und Extenſion des Nürnbergiſchen Privilegii de non appellando in Handels- und Bau-Sachen, auch Müntz-Streitigkeiten, de Anno 1629. iſt loc. ſupr. alleg. p. 186. vorhanden.

DCCCLXVI. Kayſers Ferdinandi III. Confirmation der Extenſion und Erweiterung des Privilegii de non appellando in Handels- und Bau-Sachen und ſonderlich Müntz-Streitigkeiten von Kayſer Ferdinando II. geſchehen, de An. 1637. iſt loc. ſupr. allegat. p. 189. befindlich.

DCCCLXVII. Kayſers Ferdinandi III. Privilegium de non appellando vor die Stadt Nürnberg in Fällen, da die Klag- und Haupt-Sache nicht 600. Rthl. oder 900. Fl. Rheiniſch Capital übertrifft, de Anno 1657. nebſt Kayſers Leopoldi Confirmation darüber, de Anno 1659. 1318

XLVII. Von der Stadt Ravenſpurg.

DCCCLXIIX. Kayſers Friderici III. Privilegium, daß ein jeder, der von dem Rath/ oder Gericht zu Ravenſpurg appelliren will, einen Eid ſchweren ſoll, daß er ſolche Appellation nicht um gefährliche Verlängerung der Sache eingewandt, de Anno 1478. ſtehet in dieſes Wercks Part. Special. Contin. IV. 2. Th. p. 228.

DCCCLXIX. Ejusdem Privilegium vor die Stadt Ravenſpurg, daß von ihren Gerichten in Geld-Schuld, wenn ſie klärlich erwieſen/ keine Appellation ſtatt haben ſolle, de Anno 1481. iſt loc. ant. citat. p. 230. vorhanden.

XLIIX. Von der Stadt Rothenburg.

DCCCLXX. Kayſers Maximiliani II. Privilegium de non appellando unter 200. Fl. vor die Stadt Rothenburg an der Tauber, de Ano 1576. befindet ſich in dieſes Wercks Part. Special. Contin. IV. 2. Th. p. 360.

XLIX. Von der Stadt Schweinfurth.

DCCCLXXI. Kayſers Maximiliani II. Privilegium de non appellando unter 200. Fl. vor die Stadt Schweinfurth de Anno 1570. ſtehet in dieſes Wercks Part. Special. Contin. IV. 2. Th. p. 444.

L. Von der Stadt Ulm.

DCCCLXXII. Des Röm. Königs Maximiliani I. Declaration des vom Kayſer Friderico III. der Stadt Ulm ertheilten Appellations-Privilegii, de Anno 1498. befindet ſich in dieſes Wercks Part. Spec. Contin. IV. 2. Th. p. 570.

DCCCLXXIII. Kayſers Ferdinandi II. Privilegium de non appellando unter 600. Rheiniſchen Gold-Gülden vor die Stadt Ulm, de Anno 1621. ſiehe loc. ant. alleg. p. 583.

LI. Von der Stadt Weiſſenburg am Nordgau.

DCCCLXXIV. Kayſers Maximiliani II. Privilegium vor die Stadt Weiſſenburg am Nordgau, daß ſie ein beſonder Schmach- und Bann-Gerichte halten laſſen, von deſſen Urtheilen aber, wenn es nicht über 300. Fl. betrifft, nicht appelliret werden ſolle, de Anno 1573. befindet ſich in dieſes Wercks Part. Spec. Contin. IV. 2. Th. p. 621.

LII. Von der Stadt Windsheim.

DCCCLXXV. Kayſers Maximiliani I. Privilegium de non appellando unter 14. Fl. Rheiniſcher Wehrung, ſo er der Stadt Windsheim im Jahr 1499. ertheilet, iſt in dieſes Wercks Part. Special. Contin. IV. 2. Th. p. 671. vorhanden.

DCCCLXXVI. Kayſers Caroli V. Privilegium de non appellando in Injurien-Sachen, ſo er der Stadt Windsheim Anno 1556. ertheilet, ſtehet in dieſes Wercks Part. Spec. Contin. IV. 2. Th. p. 676.

LIII. Von der Stadt Worms.

DCCCLXXVII. Kayſers Maximiliani I. Privilegium de non appellando unter 50. Fl. vor die Stadt Worms, de Anno 1514. 1322

LIV. Von der Stadt Straßburg.

DCCCLXXIIX. Des Röm. Königs Maximiliani I. Privilegium vor die Stadt Straßburg, daß niemand von ihren Urtheilen, bevor er den Eid vor Gefährde geleiſtet appelliren ſolle, de Anno 1495. iſt in dieſes Wercks Part. Spec. Contin. IV. 2. Th. p. 773. befindlich.

DCCCLXXIX. Kayſers Maximiliani II. Privilegium de non appellando unter 600. Rheiniſchen Gold-Gülden, ſo er der Stadt Straßburg im Jahr 1566. ertheilet, ſiehe loc. ant. citat. p. 779.

DCCCLXXX. Kayſers Rudolphi II. Confirmation vorherſtehenden Privilegii de non appellando vor die Stadt Straßburg, de An. 1582. iſt loc. ant. citat. p. 781. vorhanden.

FASCICULUS XII.

Von Sachen, die Abolition der im vierten Articul des Ryßwickiſchen Friedens befindlichen Clauſul und andre Religions-Beſchwerden im H. Röm. Reich betreffend.

DCCCLXXXI. Reſervatum, oder Votum commune Evangelicorum bey dem Reichs-Convent zu Regenſpurg, wegen des Modi tractandi bey dem Friedens-Congreß zu Ryßwick und der in den Friedens-Tractat, Artic. IV. begriffenen vor die Evangeliſchen ſehr nachtheiligen Clauſul, abgelegt im Fürſtl. Collegio per Magdeburg de Dat. 26. Nov. An. 1697. 1324

DCCCLXXXII. Votum commune der Augſpurgiſchen Confeſſions-Verwandten Stände, abgelegt im Reichs-Fürſten-Rath bey dem Reichs-Convent zu Regenſpurg per Magdeburg, den 11/21. Febr. 1698. die Clauſul im vierten Articul des Ryßwickiſchen Friedens betreffend. 1325

DCCCLXXXIII. Eorundem dem Chur-Mayntziſchen Directorio am 26. May 1698. bey Rath ſchrifftlich zugeſtellte Vota in ead. materia. 1326

DCCCLXXXIV. Derer Evangeliſchen Antwort auf den von denen Catholiſchen geſchehenen Vortrag wegen der Clauſul im 4ten Artic. des Ryßwickiſchen Friedens, geſchehen per Chur-Sachſen den 18. Sept. 1698. 1327

DCCCLXXXV. Derer Catholiſchen Stände Erklährung in eben der Sache pro Memoria, de An. 1698. 1327

DCCCLXXXVI. Gegen-Antwort derer Evangeliſchen Stände auf vorherſtehende Erklährung pro Memoria, de An. 1698. 1328

DCCCLXXXVII. Derer Catholiſchen Stände Antwort auf der Evangeliſchen vorherſtehende Gegen-Antwort, pro Memoria, de An. 1698. 1330

DCCCLXXXIIX. Derer Evangeliſchen Antwort pro Memoria auf vorherſtehende Antwort, de Anno 1698. 1331

DCCCLXXXIX. Einmüthige Meynung derer Augſpurgiſchen Confeſſions-Verwandten, die Clauſul im vierten Articul des Ryßwickiſchen Friedens betreffend, de Dat. 19. Dec. An. 1698. 1332

DCCCXC. Der Catholiſchen Stände Erklärung auf vorherſtehende derer Proteſtirenden am 19. Dec. 1698. ad Protocollum gegebene einmüthige Meynung, de An. 1698. 1333

DCCCXCI. Des Catholiſchen Corporis am 15/25. Junii 1699. in beeden höhern Reichs-Collegiis, über den Verſtand der im IV. Artic. des Ryßwickiſchen Friedens befindl. Religions-Clauſul ad Protocollum gegebene einhellige Erklährung. 1333

DCCCXCII. Concluſum Catholicorum wegen des Modi tractandi zu Abhelffung derer von denen Evangeliſchen angegebenen Religions-Gravaminum, Dictat. Ratisbon. den 23. Septembr. 1702. per Chur-Sachſen. 1334

DCCCXCIII. Concluſum in Conferentia Evangelicorum den 27. Jan. 1703. die ex Parte Evangelicorum begehrte Abhelffung ihrer Religions-Beſchwerden betreffend. 1335

DCCCXCIV. Extractus Protocolli in Conferentia Evangelicorum in eadem materia, Dictat. Ratisbon. die 31. Jan. An. 1703. per Chur-Sachſen. 1335

DCCCXCV. Extractus Protocolli in Conferentia Evangelicorum, die durch eine von beyderſeits Reli-

Religions-Verwandten abzuordnende Commiſſion zu Abhelffung derer von den Evangeliſchen angegebenen Religions Gravaminum betreffend, Dictat. Ratisb. die 13. Julii 1703. inter Catholicos 1336

DCCCXCVI. Concluſum in Conferentia Evangelicorum, die Harmonie und feſte Zuſammenhaltung des Evangeliſchen Corporis betreffend, vom 23. Septembr. 1703. 1337

DCCCXCVII. Concluſum in Conferentia Evangelicorum, die Beförderung der Deputation zu Abthuung der Religions-Gravaminum, auch Ablehnung derer wider das Corpus Evangelicorum angebrachten Imputationen betreffend, vom 26. Nov. 1703. 1338

DCCCXCIIX. Votum commune des Corporis Evangelicorum, die Erörterung derer von den Evangeliſchen bißher geklagte Religions-Beſchwerden betreffend, de Dat. 7. Martii A. 1704. 1339

DCCCXCIX. Concluſum trium Collegiorum Sacr. Rom. Imperii, die Kriegs-Materie, auch zu Abhelffung derer Religions-Gravaminum angeordnete Reichs-Deputation betreffend, de Dat. 11. Martii 1704. 1340

CM. Reichs-Fürſten-Raths-Protocoll, wie es in der Sache, die Abhelffung der Evangeliſchen Religions-Gravaminum betreffend, mit dem Votiren zu halten ſey, de Dat. 20. Jun. 1704. 1341

CMI. Concluſum in Conferentia Evangelicorum, daß die zu Abhelffung der Religions-Gravaminum ernennte Evangeliſche Deputati von der Inſtruction des Corporis Evangelicorum lediglich dependiren ſollen, de Dat. 9. Jul. 1704. 1342

CMII. Project der Reichs-Vollmacht vor die zu Abthuung der Religions-Gravaminum ernennte Reichs-Deputirte, de Anno 1704. 1342

CMIII. Votum commune Evangelicorum, derſelben Erinnerungen über vorherſtehendes Project betreffend, de An. 1705. 1342

CMIV. Des Catholiſchen Corporis auf vorherſtehendes Votum am 30. Jan. 1705. ertheilte ſchrifftliche Antwort. 1342

CMV. Votum commune Evangelicorum, des Evangeliſchen Corporis Erinnerungen über das Project der Reichs-Vollmacht vor die zu Abthuung der Religions-Gravaminum ernennte Reichs-Deputirten betreffend, de An. 1705. 1343

CMVI. Votum commune Evangelicorum, daß von dem Weſtphäliſ. Frieden, Executions-Receſſe und arctiori modo exequendi bey der Reichs-Deputation zu Abthuung der Religions-Gravaminum nicht abzuweichen ſey, de A. 1705. 1344

CMVII. Votum commune Evangelicorum, die von dem Chur-Mayntziſchen Directore in der Reichs-Deputations-Sache gebrauchte Titulatur der H. Kirche zu Rom etc. betreffend, de A. 1705. 1344

CMIIX. Gegen-Erklärung der Herren Catholiſchen über das von dem Corpore Evangelicorum in Puncto der Reichs-Deputation zu Abthuung der Religions-Gravaminum am 2. Sept. gegebene Votum commune, de A. 1705. 1345

CMIX. Concluſum in Conferentia Evangelicorum, den Punctum Religionis betreffend, vom 2. Nov. 1709. 1346

CMX. Erinnerung des Chur-Mayntziſchen Directorii nomine Corporis Catholicorum, in Puncto der Religions-Clauſulæ, und wie es, ratione locorum, tam reſtitutorum, quam reſtituendorum, der Religion halber, gehalten werden ſoll, von denen Evangeliſchen die Erklärung erwartend, de An. 1710. 1346

CMXI. Des Catholiſchen Corporis abermahlige Erinnerung an der Augſpurgiſchen Confeſſions-Verwandten Stände, wegen beſchehener Erklärung in der den Statum Religionis betreffenden Sache vergnüglich zu antworten, de An. 1710. 1346

CMXII. Concluſum in Conferentia Evangelicorum, den Statum futurum Religionis betreffend, vom 18. Octobr. 1710. 1347

CMXIII. Concluſum in Conferentia Evangelicorum, den zu beſorgenden Punctum Religionis bey dem Friedens-Congreß betreffend, de Dat. 25. April. 1712. 1347

CMXIV. Concluſum in Conferentia Catholicorum, wie es in Eccleſiaſticis & Politicis in locis recuperatis & futura pace recuperandis zu halten, vom 11. Maji 1712. 1347

CMXV. Derer Herren Evangeliſchen Geſandten verfaßte Antwort auf der Herren Catholiſchen Stände letzthin den 14. May eingeſandte Erklärung, wegen der bekannten Religions-Differentien in locis recuperatis & futura pace recuperandis, de An. 1712. 1348

CMXVI. Concluſum in Conferentia Catholicorum vom 27. May 1712. das Religions-Weſen in locis recuperatis vel futura pace reſtituendis belangend. 1349

CMXVII. Concluſum in Conferentia Catholicorum vom 31. Maji 1712. in Puncto Religionis in locis recuperatis & adhuc recuperandis. 1351

CMXIIX. Concluſum in Conferentia Evangelicorum, den Statum Religionis in locis recuperatis & adhuc reſtituendis betreffend, dictirt inter Evangelicos den 9. Junii 1712. 1353

CMXIX. Kurtzer Entwurff alles desjenigen, was auf dem Friedens-Congreß zu Utrecht, wegen Abolition der Clauſul im 4tn Articul des Ryßwickiſchen Friedens, auch aller andern Religions-Gravaminum inter Evangelicos Anno 1713. abgehandelt worden. 1357

CMXX. Concluſum in Conferentia Evangelicorum de Dat. 9. April. 1714. daß man ſowohl bey Ihro Käyſerl.

Kayserl. Majest. als auch denen Catholischen Ständen und der Cron Franckreich, um Erläuterung des dritten Articuls im Rastädter Frieden anzusuchen, als auch deßhalben an die Königin in Engelland, den König in Preussen und die Herren General-Staaten zu schreiben nöthig hätte, damit vermög deren mit der Cron Franckreich zu Utrecht geschlossenen Frieden, in Ecclesiasticis alles nach dem Westphälischen Frieden hergestellet werden möchte. 1368

CMXXI. Ferneres Conclusum in Conferentia Evangelicorum de Dat. 11. April. 1714. daß jeder Evangelischer Stand durch seine am Kayserl. Königl. Frantzösisch- und Englischen Höfen, auch in Holland habende Ministros, die verglichene Expeditiones mittest dienlicher Vorstellungen und fleißiger Erinnerungen, auf das beste beobachten lassen möchte. 1369

CMXXII. Pro Memoria, was das Evangelische Corpus, wegen Erläuterung des 3. Articuls im Rastädter Frieden sowohl an die Kayserliche Principal-Commission, als das Catholische Corpus gebracht. 1369

CMXXIII. Antwort der Catholischen Herren Stände auf der Augspurgischen Confessions-Verwandten übergebenes Scriptum pro Memoria, wegen Erläuterung des III. Artic. im Rastädter Frieden. 1370

CMXXIV. Votum commune Evangelicorum vom 21. April. 1714. welchergestalt sowohl Ihre Kayserliche Majestät zu denen solennen Friedens-Tractaten, die Vollmacht zu ertheilen beliebt, als auch was ferner von denen Evangelischen Ständen, wegen suchender Erläuterung des dem Rastädtischen Tractat inserirten IIIten Articuls declariret und reserviret worden. 1370

CMXXV. Votum commune Evangelicorum, de Dat. 4. Maji 1714. den IIIten Articul des Rastädter Præliminar-Friedens-Schlusses betreffend, auch was deßwegen bey der Reichs-Vollmacht zu beobachten. 1371

CMXXVI. Conclusum in Conferentia Evangelicorum, Augspurg den 2. Junii 1714. dero zu Baaden in Ergau habende Ministros, die gesuchte Erläuterung des IIIten Articuls im Rastädter Friedens-Tractat zu befördern, sich aufs äusserste angelegen seyn lassen, und deßhalben aller Orten mögliche Vorkehrung thun möchten. 1371

CMXXVII. Ferneres Conclusum in Conferentia Evangelicorum, de Dat. 6. Julii 1714. die Erläuterung des IIIten Articuls im Rastädter Frieden betreffend. 1371

CMXXIIX. Ferneres Conclusum in Conferentia Evangelicorum, wegen Erläuterung des IIIten Articuls im Rastädter Frieden. 1372

CMXXIX. Votum commune Evangelicorum vom 8. Octobr. 1714. die iterirte Reservationes des Evangelischen Corporis gegen den III. Articul des Rastädter und Baadischen Friedens, bey Ratification dieses letztern betreffend. 1372

CMXXX. Conclusum in Conferentia Evangelicorum, die Abhelffung einiger Religions-Gravaminum betreffend, de Dat. 22. Dec. 1719. 1373

CMXXXI. Conclusum in Conferentia Evangelicorum den Hertzog zu Würtemberg dahin zu vermögen, daß er der Stadt Speyer sich auf Reichs-Constitutions-mäßige Art wider ihre bißherige überhäuffte Bedrückungen annehmen möchte, de Dat. 22. Dec. 1719. 1373

CMXXXII. Conclusum in Conferentia Evangelicorum. wie man sich gegen die Freyherren von Sickingen, wegen derer Religions-Gravaminum ihrer Unterthanen zu verhalten, de Dat. 22. Dec. 1719. 1374

CMXXXIII. Conclusum in Conferentia Evangelicorum, den Landgrafen zu Hessen-Cassel dahin zu vermögen, sich der bedrängten Stadt Speyer anzunehmen, de Dat. 19. Febr. 1720. 1374

CMXXXIV. Anzeige des Würtembergischen Herrn Gesandten in Conferentia Evangelicorum, was sein Herr Principal auf das Conclusum in Conferentia Evangelicorum de Dat. 22. Dec. 1719. resolviret. 1375

CMXXXV. Kayserliches Commissions-Decret mit darzu gehörigen Beylagen, die Religions-Gravamina im Heiligen Röm. Reich betreffend, de Dat. 12. April. 1720. 1375

CMXXXVI. Conclusum in Conferentia Evangelicorum bey der Reichs-Versammlung zu Regenspurg, auf vorherstehendes Kayserliches Commissions-Decret vom 12. April. de Dat. 14. April. 1720. 1503

CMXXXVII. Chur-Pfältzische Resolution die Remedur derer Religions-Gravaminum in denen Chur-Pfältzischen Landen betreffend, de Anno 1720. 1505

CMXXXIIX. Chur-Pfältzische Anzeige an dero Reformirten Kirchen-Rath zu Heydelberg, was wegen Remedur der Religions-Gravaminum in dero Landen, an die Chur-Pfältzische Regierung vor ein Befehl ergangen/ de Anno 1720. 1506

CMXXXIX. Chur-Pfältzischer Befehl an dero Regieruug wegen Wiedereinräumung des Schiffs in der Heiligen Geist-Kirche zu Heydelberg, an die Reformirten daselbst/ de Anno 1720. 1506

CMXL. Chur-Pfältzischer Befehl an dero Regierung, die auf gewisse masse verstattete Wiederauflegung des Heydelbergischen reformirten Catechismi betreffend, de Anno 1720. 1506

CMXLI. Conclusum in Conferentia Evangelicorum bey der Reichs-Versammlung zu Regenspurg, die Wetzlarische Streit-Sache mit dem Pfarrer Hellmund daselbst betreffend, de Dat. 17. Apr. 1720. 1508

CMXLII. Conclusum in Conferentia Evangelicorum bey dem Reichs-Convent zu Regenspurg, wie sich der Reformirte Kirchen-Rath zu Heydelberg bey gegenwärtigen Conjuncturen zu verhalten, de Dat. 20. April. 1720. 1508

CMXLIII. Conclusum in Conferentia Evangelicorum bey der Reichs-Versammlung zu Regenspurg die des Kayserlichen Herrn Principal-Commissarii Durchl. Eminentz recommandirte Remedur der Religions-Beschwerden, auch Stadt Speyerische Gravamina wider den Herrn Bischoff daselbst betreffend, de Dato 22. May 1720. 1509

CMXLIV. Chur-Pfältzischer Befehl an den Reformirten Kirchen-Rath zu Heydelberg, die Transferirung ihrer Domicilien nach Manheim betreffend/ de Anno 1720. 1510

CMXLV. Conclusum in Conferentia Evangelicorum bey der Reichs-Versammlung zu Regenspurg, wegen der von Chur-Pfaltz dem Reformirten Kirchen-Rath zu Heydelberg anbefohlnen Transferirung ihrer Domicilien nach Manheim betreffend, de Dat. 10. Julii 1720. 1510.

CMXLVI. Kurtze, doch gründliche Nachricht, was es mit denen Deliberandis auf dem Reichs-Tage zu Regenspurg vor eine Bewandniß habe, und wie auf ein übergebenes Kayserl. Commissions-Decret ein Reichs-Gutachten entworffen und abgefasset, auch von Ihrer Kayserlichen Majestät durch ein Commissions-Ratifications-Decret ratificiret, ingleichen was sonsten dabey sonderlich circa pluralitatem Votorum und Jus eundi in Partes, beobachtet zu werden pflege. 1511

CMXLVII. Vorstellung derer Königl. Groß-Britannischen Ministrorum zu Wien an Ihre Kayserliche Majestät Carolum VI. worinn Ihro Königl. Majestät von Groß-Britannien Herrn Georgii I. Vorschläge enthalten, wie denen Religions-Beschwerden im Heil. Römischen Reiche am sichersten, billigst- und beständigsten abgeholffen, und das gute Vernehmen zwischen beyderseits Religions-Verwandten wieder hergestellet werden könne, de Anno 1720. 1551

CMXLIIX. Ihro Kayserl. Maj. Herrn Caroli VI. Antwort auf vorherstehende Vorstellung derer Königlichen Groß-Britannischen Ministrorum zu Wien, und Ihro Königlichen Majestät in Groß-Britannien Vorschläge, wie denen Religions-Beschwerden im Römischen Reiche abzuhelffen, welche gemeldten Ministris zu Anfang des Monats Augusti Anno 1720. zugestellet worden. 1552

CMXLIX. Mündliche Verabredung und Schluß des Corporis Evangelicorum bey der Reichs-Versammlung zu Regenspurg wegen des künfftig zu observirenden modi tractandi in Religions-Sachen, de Anno 1720. 1553

CML. Die von dem Chur-Sächsischen Herrn Gesandten bey dem Reichs-Convent zu Regenspurg, in Conferentia Evangelic. am 9. Sept. 1720. beschehene Proposition, die ihm von des Kayserlichen Principal-Commissarii daselbst des Herrn Cardinals von Sachsen-Zeitz Durchl. Eminentz gegebene Antwort, wegen Ihrer Kayserlichen Majestät allerhöchsten Intention zu Abhelffung der Religions-Beschwerden im Heil. Röm. Reich, betreffend. 1553

CMLI. Anzeige des Chur-Braunschweigischen Herrn Gesandten bey der Reichs-Versammlung zu Regenspurg Herrns von Wrisberg, an das Corpus Evangelicorum daselbst, was etwan, per modum Concluſi communis zu antworten wäre, wenn Ihre Kayserliche Majestät dem Corpori Evangelicorum in Puncto der Religions-Beschwerden eine gleichmäßige Resolution, wie denen Königlichen Groß-Britannischen Ministris zu Wien, auf ihre dißfalls gethane Vorstellung ertheilen solten, de Anno 1720. 1554

ADDENDA.

Ad pag. 338. Num. CCXLI. *

Ausschreiben Churfürst Johann Friedrichs zu Sachsen und Landgraf Philipps zu Hessen, im Namen aller Protestirenden Chur-Fürsten und Stände, worinn sie sich über des Kayserl. und des H. Röm. Reichs Cammer- und anderer Gerichte unbefugtes Verfahren wider ihre Glaubens-Genossen beschweren, auch erweisen, daß die Jurisdiction derselben in Glaubens-Sachen nicht, und ein mit Execution ihrer in Religions-Sachen ergangener Judicatorum gravirter Evangelischer Reichs-Stand sich derselben billig widersetzen könne, de Anno 1538. 1538

Ad pag. 695. Num. CCCLXXI. *

Kayserl. Commissions-Decret, betreffend der Chur-Fürsten und Stände Gutachten und Contens, wie es künfftig mit dem Florentinischen und Parmesanischen Groß- und Hertzogthums nach Abgang des ietzigen Manns-Stammes zu halten, und ob das Reich Ihre Käyserl. Maj. zu Schliessung des Friedens zu Cambray bevollmächtigten oder aber eine eigene Deputation zu solchem Congreß abschicken wolle, de Anno 1720. 1548

Ad pag. 1291. Num. DCCLXXII. *

Kayſers Ferdinandi III. Privilegium de plane non appellando niſi in caſu denegatæ Juſtitiæ, vor das Ertz-Stifft Cölln, de Anno 1653. nebſt Churfürſt Maximilian Heinrichs zu Cölln an ſeine Land-Stände ſolches Privilegii wegen Anno 1655. gethanen Erklärung. 1555

Ad pag. 979. Num. DXLVII. *

Kayſers Caroli VI. Reſcriptum an König Fridericum IV. in Dänemarck, als Hertzogen zu Hollſtein, worinn er denſelben nochmahls ermahnet, Hertzog Carl Friedrichen zu Hollſtein-Gottorff, die ihm abgenommene Reichs-Lande binnen einer Zeit von 2. Menathen a die inſinuationis zu reſtituiren

oder der eventualiter angeordneten Restitutions-Execution gewärtig zu seyn, de Anno 1720. 1557

DXLVII. ** Kayſers Caroli VI. Reſcriptum an das Nieder-Sächſiſche Crayß-Ausſchreib-Amt, worinn er dem Nieder-Sächſiſchen Crayße die Reſtitution Hertzogs Carl Friedrichs zu Hollſtein-Gottorff in ſeine Reichs-Lande aufträgt, im Fall ihm der König in Dänemarck ſolche binnen der demſelben anberaumten Friſt von 2. Monathen nicht gutwillig wieder abtreten ſolte, de Anno 1720. 1558.

DXLVII. *** Ejusdem Reſcriptum an den Weſtphäliſchen und mut. mutand. an den Ober-Sächſiſchen Creyß in vorhergemeldter Sache, de Anno 1720. 1559

Addend. ad Part. gener. dieſes Wercks, p. 902.

Geheimbder Articul und Declaration zwiſchen Kayſer Ferdinando III. und der Königin Chriſtina in Schweden, de Anno 1648. ſo zu dem Oßnabrückiſchen Friedens-Schluß gehörig, und in dieſes Wercks Part. gener. pag. 902. b zu Ende gemeldten Friedens-Schluſſes vor denen Vollmachten zu inſeriren. 1560

Addend. ad Part. gener. dieſes Wercks, pag. 911.

Der Königin Chriſtinä in Schweden Ratification des Oßnabrückiſchen Friedens-Schluſſes, de Anno 1648. 1561

Addend. ad Part. gener. dieſes Wercks, pag. 911.

Formular, wornach der Oßnabrückiſche Friedens-Schluß von denen Ständen des H. Röm. Reichs Anno 1648. ratificiret worden. 1561

CONTINUATIO II. PARTIS GENERALIS des Teutſchen Reichs-Archivs.

Von Käyſer Carolo M. an, bis auf ietzt höchſtlöblichſt-regierende Käyſerliche Majeſtät, CAROLUM VI.

A. Von Carolingiſchen Käyſern.

(I.) Unter Käyſer Carolo M.

I.

Königs Caroli M. erſter Abſchied und Articul zu Regenſpurg, aus dem Lateiniſchen ins Teutſche überſetzt, de Anno 788.

DAß ein ieder, der in ſeinen Bann einbrech, die Straff bezahlen ſoll.

2. Die Kirchen, Wittiben, Wayſen oder ſonſt unvermögliche, rechten Fried haben und wer darwider handeln wird, ſechzig Schilling gelten ſoll.

3. Daß ſich Niemand inner Landes zu rauben, mit geſamter Hand Gewalt zu üben, noch zu brennen anmaſſen. Wer aber das begehen wird, in Unſern Bann 6-.ß. bezahlen ſoll.

4. Gleichfallß auch, wer ohne Königlichen Befelch einem verbannten Feind einfallen wird.

5. Und dieſe Artickel verſtehen ſich auff alle Zeit; das übrige aber iſt den Königen vorbehalten, daß ſie Macht haben ausdruckenlich zu befehlen, das ſoll man ausziehen.

6. Von den Giltleuten: Wer ſie umbringet, ſoll dem König die Straff zahlen.

7. Gleiche Meinung hat es mit denen welche

durch einen Brieff in der Kirchen beym Altar frey gelassen seyn worden, dafür soll man dem König 40. ß. zu Straf zahlen.

8. Die aber durch einen Frey-Brieff ledig gelassen worden seyn, wann sie keinen Schutz erkiest haben, dafür soll man ebenmäßig dem König 30. ß. zu Straf geben.

9. Daß keiner kein Geistlichen aufnehmen dörffte, ohne Gutheissen seines Bischoffes. Wann aber iemand einen angenommen hätt, auf den Fall es der Bischoff gut heissen wird, so soll ers doch anderer Gestalt nicht thun, weder daß er dem Bischoff fürgestellt, und erkundiget werde, ob er tauglich sey.

Diese Articul sollen Unsere Abgeordnete iedermänniglich kund thun an allen Orthen.

1. Daß keiner zur Versamlung oder Rechten inner Landts Waffen, das ist Schilde und Spieß, trage.

Von den Raubern.

2. So iemand nach St. Johannes Meß einem Rauber Unterschleiff geben hat, ist er ein Franck, soll er mit zwölff gleichmäßigen Francken schweren, sey er ein Rauber, so hab er nit gewist, daß ers sey, ob er gleich sein Vater, Bruder oder Verwandter wäre. Kan er das nicht schweren, und wird von iemand überwiesen, daß er ein Rauber beherberget hab, der soll selbs auch für ein Rauber und Treülosen gehalten werden. Dann der ein Rauber ist, der ist uns und den Francken treulos. Und wer ihn aufnimmt, der ist seines gleichen. Wann er aber gehöret hat, daß er ein Rauber gewest sey, und es doch nicht gewiß weist: oder allein schweret, er habe nie gehöret, weder mit Wahrheit noch mit Unwahrheit, daß er ein Rauber sey, oder er wöll schuldig seyn, wann er darnach der Raubthat überwiesen wird, so soll er ebenmässig verurtheilet werden.

3. Daß keiner kein Roß, Ochsen, Vieh oder anders kauff, es kennen dann die Leüte den, der es verkaufft, oder wissen, aus welchem Gericht er sey, oder wo er wohne, oder wer sein Herr sey.

Von den Frembden.

4. Daß unsere Abgeordnete, wann sie zu unsern Recht kommen, strenge Nachfrag halten, wie viel Frembde in ihrem Gezirck seyn, aus welchem Gericht sie seyn, ihre Nahmen und wer ihre Herren seyn.

5. Wir haben auch Unsere Abgeordnete in Aquitania und Lombardey gesandt, daß sie alle Flüchtige und Frembde für Unser Recht stellen sollen.

6. Wer diese Articul hat, der soll sie in andere Gezirck schicken, da man sie nicht hat, damit sich Niemand mit der Unwissenheit entschuldige. Und das sollen unsere Abgeordnete vor Weyhenachten männlich zu wissen machen.

7. Vor allen Dingen aber soll man verschaffen, daß in ihren Kirchen Sicherheit sey so wohl am Leben, deren die darinn wohnen, als an ihrem Geld und Gut.

8. Und daß alle die, so Bischöffliche Gewalt haben, den Geistlichen Rechten gemäß lehren und ihre Aemter verwalten sollen, sowohl gegen den Mann- als Frauen-Clöstern und Layen-Priestern oder übriger Christlicher Gemeind.

9. Die Wittib, Waysen und andere Unvermögliche sollen unter GOttes und unserm Schutz in Frieden und bey ihrer Gerechtigkeit erhalten werden.

10. Die Bischöffe sollen es mit den Grafen halten und die Grafen mit den Bischöffen, damit sie zu beyden Theilen ihr Amt vollkommenlich verrichten könten.

11. Daß die Rauber oder Todschläger oder Ehebrecher oder Blutschänder, unter der grossen Straff seyn nach der Bayren Gesatz.

Von dem Fürfang.

12. Daß sie für unser Abgeordnete, Grafen und Richter kommen, und daselb das Endurtel gewarten, und hinfüran sich keiner anmasse des andern Sachen fürzufangen, sondern vielmehr daß er sein Sache vor unsern Richter fürbring, und daselb Recht nehme. Und wann einer sagen wolt, man hätte ihm nicht recht gesprochen, so soll er alsdann für uns kommen. Keiner aber soll sich anmassen für uns zu kommen, damit er den andern an seinem Recht verhindere und aufziehe.

13. Es sollen unsere Abgeordnete in den Rechten ietzo nicht mehrers thun, als zu Zeiten das Thäßls und der Leitburg ausgenommen, die Unsers Anherrn oder Vaters -------- oder zu Uns kommen werden. Und Unsere Marcken sollen sie samt unsern Abgeordneten unterhalten, wie wir geordnet und gesezt haben.

II.

Kayſers Caroli M. Diſpoſition und Theilung ſeiner Reiche und Herrſchafften unter ſeine 3. Söhne, Carolum, Ludovicum und Pipinum, de Anno 806.

IMperator Cæſar Carolus, Rex Francorum invictiſſimus, & Romani Rector Imperii, Pius, Felix, Victor ac Triumphator, ſemper Auguſtus, omnibus fidelibus ſanctæ Dei Eccleſiæ, & cuncto populo Catholico, præſenti & futuro gentium ac nationum, quæ ſub noſtro imperio ac regimine conſtitutæ.

Sicut omnibus vobis notum eſſe & neminem veſtrum latere credimus, quomodo nos divina clementia, cujus nutu ad occaſum tendentia ſecula per ſucceſſiones generationum reparantur, tres nobis dando filios, magno nos miſerationis ac benedictionis ſuæ ditavit munere,

nere, quia per eos ſecundum vota noſtra & ſpem noſtram de Regno confirmavit, & curam oblivioni obnoxiæ poſteritatis leviorem fecit. Ita & hoc vobis notum fieri volumus, quod eosdem per Dei gratam filios noſtros Regni a Deo nobis conceſſi, donec in corpore ſumus, & poſt noſtrum ad hac mortalitate diſceſſum, hujus a Deo conſervandi Regni vel Imperii noſtri hæredes relinquere, ſi ſic divina Majeſtas annuerit, optamus. Non ut confuſe atque inordinate, aut ſub totius regni dominatione jurgii controverſiam eis relinquamus, ſed trina partitione totum regni corpus dividentes, quam quisquis illorum tueri vel regere debeat, portionem diſtribuere & deſignare voluimus, eo videlicet modo, ut ſua quisque portione contentus juxta ordinationem noſtram & fines Regni ſui, qui ad alienigenas extenduntur, cum Dei adjutorio nitatur defendere, & pacem atque caritatem cum fratre cuſtodire.

2. Diviſiones vero a Deo conſervati & conſervandi Regni noſtri tales facere placuit, ut Aquitaniam totam & Vuaſconiam (excepto pago Turonico) & quicquid inde ad occidentem atque Hiſpaniam reſpicit, & de Civitate Nivernis, quæ ſita eſt ſuper fluvium Ligerim, cum ipſo pago Nivernenſe, pagum Avalenſem, Cabillionenſem, Matiſconenſem, Ludunenſem, Gabojam, Moriennam, Tarentæſiam, Montem Ciniſium, Vallem Geguſianam usque ad Cluſas & inde per terminos Italicorum montium usque ad mare, vel usque ad Hiſpanias continetur, hoc eſt, illam portionem Burgundiæ, & Provinciam ac Septimaniam vel Gothiam, Ludovico dilecto filio noſtro conſignavimus.

3. Italiam vero, quæ & Longobardia dicitur, & Bojoariam, ſicut Taſſilo tenuit, exceptis duabus villis, quarum nomina ſunt Ingoldeſtat & Lutrahahof, quas nos quondam Taſſiloni beneficiavimus, & pertinent ad pagum, qui dicitur Nortgouve, & de Alemannia partem, quæ in Auſtrali ripa Danubii fluminis eſt, & de ipſo fonte Danubii, currente limine, usque ad Rhenum fluvium in confinio pagorum Cletgouve & Hegouve in locum, qui dicitur Auge: & inde per Rhenum fluvium ſurſum verſus usque ad Alpes, quicquid intra hos terminos fuerit & ad Meridiem vel Orientem reſpicit, una cum Ducatu Curienſi, & pago Burgove, Pipino dilecto filio noſtro ordinamus.

4. Quicquid autem de regno noſtro extra hos terminos fuerit, id eſt, Franciam & Burgundiam, excepta illa parte, quam Ludovico dedimus, atque Alemanniam, excepta portione, quam Pipino adſcripſimus, Auſtriam, Neuſtriam, Thuringiam, Saxoniam, Friſiam & partem Bajoariæ, quæ dicitur Nonthgouve, dilecto filio noſtro Carolo conceſſimus, ita ut Carolus & Ludovicus viam habere poſſint in Italiam ad auxilium faciendum fratri ſuo, ſi ita neceſſitas extiterit, Carolus per vallem Auguſtanam, quæ ad regnum ejus pertinet, & Ludovicus per vallem Seguſianam. Pipinus vero & exitum & ingreſſum per Alpes Noricas atque Curiam.

5. Hæc autem tali ordine diſpoſuimus, ut ſi Carolus, qui major eſt natu, prius quam cæteri fratres diem obierit, pars regni, quam habebat, dividatur inter Pipinum & Ludovicum, ſicut quondam diviſum eſt regnum inter nos & fratrem noſtrum Carolomannum, eo modo; ut Pipinus illam portionem habeat, quam frater noſter Carolomannus habuit, Ludovicus vero illam partem, quam nos in illa partitione ſuſcepimus. Si vero Carolo & Ludovico viventibus, Pipinus debitum humanæ naturæ compleverit, Carolus & Ludovicus dividant inter ſe Regnum, quod ille habuit; Et hæc diviſio tali modo fiat, ut ab Ingreſſu Italiæ per Auguſtam civitatem accipiat Carolus Eboreiam, Vercellas, Papiam, & inde per Padum fluvium termino currente usque ad fines Regienſium & ipſum Regium & Civitatem Novam atque Mutinam usque ad terminos ſancti Petri: Has civitates cum ſuburbanis & territoriis ſuis atque Comitatibus, quæ ad ipſas pertinent, & quicquid inde Romam pergenti ad Lævam reſpicit de regno, quod Pipinus habuit, una cum Ducatu Spoletano, hanc portionem, ſicut prædiximus, accipiat Carolus.

6. Quicquid autem a prædictis civitatibus vel Comitatibus Romam eunti ad dexteram jacet de prædicto regno, id eſt, portionem, quæ remanſit de regione Transpadana, una cum Ducatu Tuſcano usque ad mare Auſtrale & usque ad Provinciam, Ludovicus ad augmentum ſui regni ſortiatur. Quod ſi cæteris ſuperſtitibus Ludovicus fuerit defunctus, eam partem Burgundiæ, quam regno ejus adjunximus, cum Provincia & Septimania ſive Gothia usque ad Hiſpaniam Pipinus accipiat, Carolus vero Aquitaniam atque Vuaſconiam.

7. Quod ſi talis filius cujuslibet iſtorum trium fratrum natus fuerit, quem populus eligere velit, ut patri ſuo ſuccedat in regni hæreditate, volumus, ut in hoc conſentiant patrui ipſius pueri, & regnare permittant filium fratris ſui in portione regni, quam pater ejus, eorum frater habuit.

8. Poſt hanc noſtræ auctoritatis diſpoſitionem placuit inter prædictos filios noſtros ſta-

tuere

durch einen Brieff in der Kirchen beym Altar frey gelassen seyn worden, dafür soll man dem König 40. ß. zu Straf zahlen.

8. Die aber durch einen Frey-Brieff ledig gelassen worden seyn, wann sie keinen Schutz erkiest haben, dafür soll man ebenmäßig dem König 30. ß. zu Straf geben.

9. Daß keiner kein Geistlichen aufnehmen dörffte, ohne Gutheissen seines Bischoffes. Wann aber iemand einen angenommen hätt, auf den Fall es der Bischoff gut heissen wird, so soll ers doch anderer Gestalt nicht thun, weder daß er dem Bischoff fürgestellt, und erkundiget werde, ob er tauglich sey.

Diese Articul sollen Unsere Abgeordnete iedermänniglich kund thun an allen Orthen.

1. Daß keiner zur Versamlung oder Rechten inner Landts Waffen, das ist Schilde und Spieß, trage.

Von den Raubern.

2. So iemand nach St. Johannes Meß einem Rauber Unterschleiff geben hat, ist er ein Franck, soll er mit zwölff gleichmäßigen Francken schweren, sey er ein Rauber, so hab er nit gewist, daß ers sey, ob er gleich sein Vater, Bruder oder Verwandter wäre. Kan er das nicht schweren, und wird von iemand überwiesen, daß er ein Rauber beherberget hab, der soll selbs auch für ein Rauber und Treülosen gehalten werden. Dann der ein Rauber ist, der ist uns und den Francken treulos. Und wer ihn aufnimmt, der ist seines gleichen. Wann er aber gehöret hat, daß er ein Rauber gewest sey, und es doch nicht gewiß weist: oder allein schweret, er habe nie gehöret, weder mit Wahrheit noch mit Unwahrheit, daß er ein Rauber sey, oder er wöll schuldig seyn, wann er darnach der Raubthat überwiesen wird, so soll er ebenmässig verurtheilet werden.

3. Daß keiner kein Roß, Ochsen, Vieh oder anders kauff, es kennen dann die Leüte den, der es verkaufft, oder wissen, aus welchem Gericht er sey, oder wo er wohne, oder wer sein Herr sey.

Von den Frembden.

4. Daß unsere Abgeordnete, wann sie zu unsern Recht kommen, strenge Nachfrag halten, wie viel Frembde in ihrem Gezirck seyn, aus welchem Gericht sie seyn, ihre Nahmen und wer ihre Herren seyn.

5. Wir haben auch Unsere Abgeordnete in Aquitania und Lombardey gesandt, daß sie alle Flüchtige und Frembde für Unser Recht stellen sollen.

6. Wer diese Articul hat, der soll sie in andere Gezirck schicken, da man sie nicht hat, damit sich Niemand mit der Unwissenheit entschuldige. Und das sollen unsere Abgeordnete vor Weyhenachten männlich zu wissen machen.

7. Vor allen Dingen aber soll man verschaffen, daß in ihren Kirchen Sicherheit sey so wohl am Leben, deren die darinn wohnen, als an ihrem Geld und Gut.

8. Und daß alle die, so Bischöffliche Gewalt haben, den Geistlichen Rechten gemäß lehren und ihre Aemter verwalten sollen, sowohl gegen den Mann- als Frauen-Clöstern und Layen-Priestern oder übriger Christlicher Gemeind.

9. Die Wittib, Wayfen und andere Unvermögliche sollen unter GOttes und unserm Schutz in Frieden und bey ihrer Gerechtigkeit erhalten werden.

10. Die Bischöffe sollen es mit den Grafen halten und die Grafen mit den Bischöffen, damit ie zu beyden Theilen ihr Amt vollkommenlich verrichten könten.

11. Daß die Rauber oder Todschläger oder Ehebrecher oder Blutschänder, unter der grossen Straff seyn nach der Bayren Gesatz.

Von dem Fürfang.

12. Daß sie für unser Abgeordnete, Grafen und Richter kommen, und daselb das Endurtel gewarten, und hinfüran sich keiner anmasse des andern Sachen fürzufangen, sondern vielmehr daß er sein Sache vor unsern Richter fürbring, und daselb Recht nehme. Und wann einer sagen wolt, man hätte ihm nicht recht gesprochen, so soll er alsdann für uns kommen. Keiner aber soll sich anmassen für uns zu kommen, damit er den andern an seinem Recht verhindere und aufziehe.

13. Es sollen unsere Abgeordnete in den Rechten ietzo nicht mehrers thun, als zu Zeiten das Thäßls und der Leitburg ausgenommen, die Unsers Anherrn oder Vaters -------- oder zu Uns kommen werden. Und Unsere Marcken sollen sie samt unsern Abgeordneten unterhalten, wie wir geordnet und gesezt haben.

II.

Kayfers Caroli M. Disposition und Theilung seiner Reiche und Herrschafften unter seine 3. Söhne, Carolum, Ludovicum und Pipinum, de Anno 806.

IMperator Cæsar Carolus, Rex Francorum invictissimus, & Romani Rector Imperii, Pius, Felix, Victor ac Triumphator, semper Augustus, omnibus fidelibus sanctæ Dei Ecclesiæ, & cuncto populo Catholico, præsenti & futuro gentium ac nationum, quæ sub nostro imperio ac regimine constitutæ.

Sicut omnibus vobis notum esse & neminem vestrum latere credimus, quomodo nos divina clementia, cujus nutu ad occasum tendentia secula per successiones generationum reparantur, tres nobis dando filios, magno nos miserationis ac benedictionis suæ ditavit munere,

nere, quia per eos secundum vota nostra & spem nostram de Regno confirmavit, & curam oblivioni obnoxiæ posteritatis leviorem fecit. Ita & hoc vobis notum fieri volumus, quod eosdem per Dei gratiam filios nostros Regni a Deo nobis concess, donec in corpore sumus, & post nostrum ab hac mortalitate discessum, hujus a Deo conservandi Regni vel Imperii nostri hæredes relinquere, si sic divina Majestas annuerit, optamus. Non ut confuse atque inordinate, aut sub totius regni dominatione jurgii controversiam eis relinquamus, sed trina partitione totum regni corpus dividentes, quam quisquis illorum tueri vel regere debeat, portionem distribuere & designare voluimus, eo videlicet modo, ut sua quisque portione contentus juxta ordinationem nostram & fines Regni sui, qui ad alienigenas extenduntur, cum Dei adjutorio nitatur defendere, & pacem atque caritatem cum fratre custodire.

2. Divisiones vero a Deo conservati & conservandi Regni nostri tales facere placuit, ut Aquitaniam totam & Vuasconiam (excepto pago Turonico) & quicquid inde ad occidentem atque Hispaniam respicit, & de Civitate Nivernis, quæ sita est super fluvium Ligerim, cum ipso pago Nivernense, pagum Avalensem, Cabillionensem, Matisconensem, Ludunensem, Gabojam, Moriennam, Tarentæsiam, Montem Cinisium, Vallem Gegusianam usque ad Clusas & inde per terminos Italicorum montium usque ad mare, vel usque ad Hispanias continetur, hoc est, illam portionem Burgundiæ, & Provinciam ac Septimaniam vel Gothiam, Ludovico dilecto filio nostro consignavimus.

3. Italiam vero, quæ & Longobardia dicitur, & Bojoariam, sicut Tassilo tenuit, exceptis duabus villis, quarum nomina sunt Ingoldestat & Lutrahahof, quas nos quondam Tassiloni beneficiavimus, & pertinent ad pagum, qui dicitur Nortgouve, & de Alemannia partem, quæ in Australi ripa Danubii fluminis est, & de ipso fonte Danubii, currente limine, usque ad Rhenum fluvium in confinio pagorum Cletgouve & Hegouve in locum, qui dicitur Auge: & inde per Rhenum fluvium sursum versus usque ad Alpes, quicquid intra hos terminos fuerit & ad Meridiem vel Orientem respicit, una cum Ducatu Curiensi, & pago Burgove, Pipino dilecto filio nostro ordinamus.

4. Quicquid autem de regno nostro extra hos terminos fuerit, id est, Franciam & Burgundiam, excepta illa parte, quam Ludovico dedimus, atque Alemanniam, excepta portione, quam Pipino adscripsimus, Austriam, Neustriam, Thuringiam, Saxoniam, Frisiam & partem Bajoariæ, quæ dicitur Nonthgouve, dilecto filio nostro Carolo concessimus, ita ut Carolus & Ludovicus viam habere possint in Italiam ad auxilium faciendum fratri suo, si ita necessitas extiterit, Carolus per vallem Augustanam, quæ ad regnum ejus pertinet, & Ludovicus per vallem Segusianam. Pipinus vero & exitum & ingressum per Alpes Noricas atque Curiam.

5. Hæc autem tali ordine disposuimus, ut si Carolus, qui major est natu, prius quam cæteri fratres diem obierit, pars regni, quam habebat, dividatur inter Pipinum & Ludovicum, sicut quondam divisum est regnum inter nos & fratrem nostrum Carolomannum, eo modo, ut Pipinus illam portionem habeat, quam frater noster Carolomannus habuit, Ludovicus vero illam partem, quam nos in illa partitione suscepimus. Si vero Carolo & Ludovico viventibus, Pipinus debitum humanæ naturæ compleverit, Carolus & Ludovicus dividant inter se Regnum, quod ille habuit; Et hæc divisio tali modo fiat, ut ab Ingressu Italiæ per Augustam civitatem accipiat Carolus Eboreiam, Vercellas, Papiam, & inde per Padum fluvium termino currente usque ad fines Regiensium & ipsum Regium & Civitatem Novam atque Mutinam usque ad terminos sancti Petri: Has civitates cum suburbanis & territoriis suis atque Comitatibus, quæ ad ipsas pertinent, & quicquid inde Romam pergenti ad Lævam respicit de regno, quod Pipinus habuit, una cum Ducatu Spoletano, hanc portionem, sicut prædiximus, accipiat Carolus.

6. Quicquid autem a prædictis civitatibus vel Comitatibus Romam eunti ad dexteram jacet de prædicto regno, id est, portionem, quæ remansit de regione Transpadana, una cum Ducatu Tuscano usque ad mare Australe & usque ad Provinciam, Ludovicus ad augmentum sui regni sortiatur. Quod si cæteris superstitibus Ludovicus fuerit defunctus, eam partem Burgundiæ, quam regno ejus adjunximus, cum Provincia & Septimania sive Gothia usque ad Hispaniam Pipinus accipiat, Carolus vero Aquitaniam atque Vuasconiam.

7. Quod si talis filius cujuslibet istorum trium fratrum natus fuerit, quem populus eligere velit, ut patri suo succedat in regni hæreditate, volumus, ut in hoc consentiant patrui ipsius pueri, & regnare permittant filium fratris sui in portione regni, quam pater ejus, eorum frater habuit.

8. Post hanc nostræ auctoritatis dispositionem placuit inter prædictos filios nostros statuere

tuere atque præcipere propter pacem, quam inter eos perpetuo manere deſideramus, ut nullus eorum fratris ſui terminos vel regni limites invadere præſumat, neque fraudulenter ingredi ad conturbandum regnum ejus, vel marcas minuendas, ſed adjuvet unusquisque illorum fratrem ſuum,& auxilium ei ferat contra inimicos ejus, juxta rationem & poſſibilitatem, ſive intra patriam, ſive contra exteras nationes.

9. Neque aliquis illorum hominem fratris ſui, pro quibuslibet cauſis, ſive culpis ad ſe confugientem ſuſcipiat ad interceſſionem pro eo faciendam : volumus, ut quilibet homo peccans & interceſſione indigens intra regnum Domini ſui vel ad loca ſancta, vel ad honoratos homines confugiat, & inde juſtam interceſſionem mereatur.

10. Similiter præcipimus, ut quemlibet liberum hominem, qui dominum ſuum contra ejus voluntatem dimiſerit,& de uno regno in aliud profectus fuerit,neque ipſe Rex ſuſcipiat, neque hominibus ſuis conſentiat, ut talem hominem recipiant, vel juſte retinere præſumant : hoc non ſolum de liberis, ſed etiam de ſervis fugitivis ſtatuimus ordinandum, ut nulla diſcordiis relinquatur occaſio.

11. Quapropter præcipiendum nobis videtur,ut poſt noſtrum ab hac mortalitate diſceſſum, homines uniuscujusque eorum accipiant beneficia unusquisque in regno domini ſui & non in altero, ne forte per hoc, ſi aliter fecerit, ſcandalum aliquod accidere poſſit. Hæreditatem autem ſuam habeat unusquisque illorum hominum absque contradictione in unoquoque regno,quam eum legitime habere contigerit.

12. Ut unusquisque liber homo poſt mortem Domini ſui licentiam habeat,ſe commendandi inter hæc tria regna,ad quodcunque voluerit: ſimiliter & ille, qui nondum alicui eſt commendatus.

13. De traditionibus autem & venditionibus, quæ inter partes fieri ſolent, præcipimus, ut nullus ex his tribus fratribus ſuſcipiat de regno alterius a quolibet homine traditionem vel venditionem a quolibet homine, hoc eſt, terrarum, vinearum, ſylvarum atque libertatum ſervorumque, qui jam caſati ſunt, ſive cæterorum, quæ hæreditatis nomine cenſentur, auro, argento, & gemmis, armis ac veſtibus nec non & mancipiis non caſatis, & his ſpeciebus, quæ proprie ad negotiatores pertinere noſcuntur:cæteris vero liberis hominibus hoc minime interdicendum putamus.

14. Si quæ autem feminæ, ſicut fieri ſolet, inter partes & regna fuerint ad conjugia poſtulatæ, ne denegentur juſte poſcentibus, ſed liceat eis viciſim dare & accipere, & affinitatibus populus inter ſe ſociari. Ipſæ vero feminæ poteſtatem habeant rerum ſuarum in regno, unde exierant, quando in alio propter mariti ſocietatem habitant.

15. De obſidibus autem, qui propter credentias dati ſunt, & a nobis per diverſa loca ad cuſtodiendum deſtinati ſunt, volumus ut ille Rex, in cujus regno ſunt, absque voluntate fratris ſui, de cujus regno ſublati ſunt, in patriam eos redire non permittat, ſed potius in futurum in ſuſcipiendis obſidibus alter alteri mutuum ferat auxilium, ſi frater fratrem hoc facere rationabiliter poſtulaverit. Idem jubemus de his, qui pro ſuis facinoribus in exilium miſſi vel mittendi ſunt.

16. Si cauſa vel intentio controverſiæ talis inter partes propter terminos & confinia regnorum ortæ fuerint, quæ hominum teſtimonio declarari vel definiri non poſſint: tunc volumus,ut ad declarationem rei dubiæ, judicio crucis, Dei voluntas & rerum veritas exquiratur, nec unquam pro tali cauſa cujuslibet generis pugna vel campus ad examinationem judicetur. Si vero quilibet homo de uno regno hominem de altero regno, de infidelitate contra Dominum ſuum accuſaverit, mittat eum dominus ſuus ad fratrem ſuum, ut ibi comprobet quod de homine illius dixit.

17. Super omnia autem jubemus, ut ipſi tres fratres curam & defenſionem Eccleſiæ Sancti Petri ſimul ſuſcipiant, ſicut quondam ab avo noſtro Carolo & beatæ memoriæ genitore Pipino Rege,& a nobis poſtea ſuſcepta eſt, ut eam cum Dei adjutorio ab hoſtibus defendere nitantur, & juſtitiam ſuam, quantum ad ipſos pertinet & ratio poſtulat, habere faciant; Similiter & de cæteris Eccleſiis, quæ ſub illorum fuerint poteſtate, præcipimus,ut juſtitiam ſuam & honorem habeant, & paſtores & rectores venerabilium locorum habeant poteſtatem rerum, quæ ad ipſa pia loca pertinent, in quocunque de his tribus regnis illarum Eccſiarum poſſeſſiones fuerint.

18. Quod ſi de his ſtatutis atque convenientiis aliquid caſu quolibet vel ignorantia (quod non optamus) fuerit irruptum præcipimus, ut quam citiſſime ſecundum juſtitiam emendare ſtudeant, ne forte propter dilationem majus damnum poſſit accidere.

19. De filiabus autem noſtris,Sororibus ſcilicet prædictorum filiorum noſtrorum, jubemus, ut poſt noſtrum ab hoc corpore diſceſſum, licentiam habeat unaquæque eligendi, ſub cujus fratris tutela & defenſione ſe conferre velit. Et qualiscunque ex illis monaſticam vitam elegerit, liceat ei honorifice vivere ſub defenſione fratris ſui, in cujus regno degere voluerit. Quæ autem juſte & rationabiliter a condigno viro ad conjugium quæſita fuerit, & ei conjugalis vita placuerit, non ei denegetur a fratribus ſuis, ſi & viri poſtulantis & fœminæ conſentientis honeſta & rationabilis fuerit voluntas.

20. De nepotibus vero noſtris, ſcilicet filiis prædictorum filiorum, qui eis vel jam nati ſunt, vel adhuc naſcituri ſunt, placuit nobis præcipere, ut nullus eorum per quaslibet occaſiones quemlibet ex illis apud ſe accuſatum ſine juſta diſcuſſione atque examinatione aut membris mancare, aut excæcare aut invitum tondere faciat; ſed volumus ut honorati ſint apud patres vel patruos ſuos & obedientes ſint cum omni ſubjectione, quam decet in tali conſanguinitate eſſe.

21. Hoc poſtremo ſtatuendum nobis videtur, ut quicquid adhuc de rebus & conſtitutionibus, quæ ad profectum & utilitatem eorum pertinent, his noſtris decretis atque præceptis addere voluerimus, ſic a prædictis dilectis filiis noſtris obſervetur atque cuſtodiatur, ſicut ea, quæ de his jam ſtatuta & deſcripta ſunt, cuſtodire & obſervare præcipimus.

22. Hæc autem omnia ita diſpoſuimus,atque ex ordine firmare decrevimus, ut quamdiu divinæ Majeſtati placuerit nos hanc corporalem agere vitam, poteſtas noſtra ſic ſuper a Deo conſervatum Regnum atque Imperium iſtud, ſicut hactenus fuit, in regimine atque ordinatione & omni dominatu Regali atque Imperiali, ut obedientes habeamus prædictos filios noſtros, atque Deo amabilem populum noſtrum cum omni ſubjectione, quæ patri a filiis & Imperatori ac Regi a ſuis populis exhibetur. Amen.

III.

Ejusdem Teſtamentum, de Anno 811.

AU nom du Pere & du Fils, & du S. Eſprit. Enſuit la Diſtinction ou diviſion faicte par le glorieux & devot Seigneur, Monſieur Charles Empereur Auguſte, l'an de l'Incarnation de noſtre Seigneur Jeſus Chriſt, huict cens unze, le quarante troiſiesme de ſon régne en France, en Italie le trente ſix, de l'Empire le unze, Indiction quatriesme : laquelle pour aucunes bonnes & ſainctes raiſons, il a déliberé faire & parfaire moyennant la volonté de Dieu, & ce de ſes Tréſors & deniers, qui pour cette heure ſe ſont trouvez en ſa chambre. Par laquelle diviſion il a principalement voulu pourveoir qu'aumosne fut faite de ſes deniers, comme l'on a accouſtumé des poſſeſſions & terres, qui ſont données par les autres Chreſtiens: mais auſſi affin que toutes doutes oſtées, ſes heritiers cognoiſſent clairement ce qui leur appartiendra ; & puiſſent entr' eux ſans querelle & procés faire leur partage & diviſion, ſous telle intention & deliberation.

Il veut donc eſtre fait trois parts de tous ſes meubles & biens, tant or, argent, pierres precieuſes; qu'autres ornemens royaux, leſquels (ainſi que dit eſt) ſe trouveront lors en ſa chambre. Et puis que ſubdiviſant deux d'icelles, il en ſoit fait vingt & une: reſervant la troiſiesme desdites trois premieres. Item, que de ces deus tiers partis en vingt & une la diviſion ſera telle. Pour ce qu'en ſon Royaume il y a vingt & une Egliſe Metropolitaine, il veut que par les mains de ſes heritiers & amis,à chacune desdites Metropolitaines ſoit baillée une vingt & uniesme partie. Et que l'Archevesque, qui lors ſe trouvera, ayant receu ſa part, la repartiſſe avec ſes ſufragans: en telle maniere, que le tiers appartienne à ſon Egliſe, & les deux autres à ſesdits ſufragans.

Item que le partage de ces deux tiers montant à vingt & une partie, autant qu'il y a de Metropolitaines, ayant eſté ſeparé, l'autre ſera remiſe dans une quaiſſe à part, avec l'Etiquette.

Que ces Villes Metropolitaines, ausquelles il veut eſtre faite ladite donation, ſont Rome, Ravenne, Millan, Frioul, Grade, Cologne, Mayence, Vivian, Roüen, Trevis, Bezançon, Lion, Reims, Arles, Vienne, Tarentaiſe, Ambrun, Bourdeaux, Tours, & Bourges.

Quant à l'autre partie, qu'il a voulu laiſſer entiere, il en ſera ordonné, ainſi qu'il s'enſuit. Les deus autres tiers ainſi diviſez que dit eſt, & enfermez ſous des ſeaux: cette troiſiesme ſera doresnavant employée pour l'uſage ordinaire, comme non alienée de ſa poſſeſſion: & ce, tant & ſi longuement qu'il vivra, ou en voudra uſer.

Mais apres ſa mort,ou que volontairement il ſera retiré des affaires de ce monde: Cette mesme part ſera diviſée en quatre: dont l'une ſera adjouſtée aux vingt & une ſusdites, l'autre ſera esgalement diviſée entre ſes fils & filles, petits fils & petites filles. La tierce, ſuyvant la couſtume de Chreſtiens, ſera employée en aumosnes. La quarte ſera ſemblablement aumoſnée & diſtribuée entre ſes ſerviteurs & ſervantes du Palais.

A ceſte troiſiesme partie du total, qui ſemblablement conſiſte en or & argent comme les autres, ſera adjouſté tout ce qui ſe trouvera de

cuivre, fer, ou autres metaux: ſoit en vaſes & autres uſtencilles, avec les armes & veſtemens, & autres choſes precieuſes & viles; meubles de divers uſages: comme courtines ou couvertures, cuivres, chalits, tentes pavillons: materas & contrepointes, & tout ce qu'aujourd' huy a été trouvé en la chambre & garderobe: & ce pour augmenter ladite partie, & avoir moyen d'aumosner à plus de perſonnes.

Quant à ſa Chapelle, c'eſt-à-dire à ce, qui ſert au miniſtere de l'Egliſe, il veut que tout, tant ce qu'il a fait faire, que ce, qui luy eſt escheu de ſucceſſion paternelle, demeure entier, ſans eſtre diviſé: & s'il ſe trouvoit des vaiſſeaux, ou livres, ou autres ornemens, lesquels il apparut clairement n'avoir eſté par luy donnez à ladite Chapelle, il permet à chacun de les acheter, en baillant la juſte valeur d'iceux.

Autant en veut-il eſtre fait, des livres de ſa Bibliotheque: par luy eſſemblez en grand nombre & quantité, qu'il permet à chacun d' acheter à juſte prix, ce qui ſera diſtribué aux pauvres.

Entre ſes treſors il y a trois tables d'argent & une d'or bien grande & peſante: desquelles il ordonne eſtre fait ce qui s'enſuit, à ſçavoir, que celle, qui eſt quarrée & contient la fugure de Conſtantinople, ſoit portée à Rome, avec les autres choſes deſtinées à ladite ville; pour eſtre preſentées en l'Egliſe de Sainct Pierre Apoſtre. L'autre qui eſt ronde, & contient la deſcription de Rome, ſoit donnée à l' Evesque de Raveane. La troiſiesme, qui eſt plus belle & plus peſante que les autres & laquelle jointe en trois ronds contient la deſcription du monde en bien petites figures, & ſemblablement celle d'or, qui eſt la quatriesme, ſervira d'augmentation à la troiſiesme par de ſes heritiers & diſtribution d'aumosnes.

Ce Teſtament & ordonnance a eſté fait en preſence des Evesques, Abbez & Comtes, qui lors ſe trouverent: & desquels les noms ſont cy-deſſous eſcrits. Les Evesques furent Hildebeld, Riolf, Arn, Welfaire, Bernon, Landrad, Jean, Theodulf, Jeſſé, Hern, Valgaud: les Abbez Fridergiſe, Adalering, Angilbert, Juum: les Comtes Valach, Meguibart, Otulf, Eſtienne, Varoch, Bouchart, Megvihart, Adon, Ricon, Edd, Arechangaire, Gerold, Bero, Hildegaire, Roculf, tesmoings dudit Teſtament.

IV.

Kayſers Caroli M. Satzungen auff dem Reichs-Convent zu Aachen, de Anno 813.

Ut Litem habentes, ſive petitor, ſive poſſeſſor, ſi Antiſtitum judicium elegerint, ad eos dirigantur.

VOlumus atque præcipimus, ut omnes Ditioni noſtræ, Deo auxiliante, ſubjecti tam Romani, quam Franci, Alamani, Bajouarii, Saxones, Turingii, Freſones, Galli, Burgundiones, Brittones, Langobardi, Vvaſcones, Beneventani, Gothi, Hiſpani, cæterique nobis ſubjecti omnes licet quocunque videantur legis vinculo conſtricti, vel conſvetudinario more connexi, hanc ſententiam, quam ex ſexto decimo Theodoſii Imperatoris libro, capitulo videlicet XI. ad interrogata Ablauii ducis illi & omnibus reſcriptam ſumpſimus, & inter noſtra Capitula pro lege tenendam conſultu omnium fidelium noſtrorum tam Clericorum, quam & laicorum poſuimus, lege cunctis perpetua tenendam, id eſt. Quicunque litem habens ſive poſſeſſor, ſive petitor fuerit, vel in initio litis, vel decurſis temporum curriculis, ſive cum Negotium peroratur, ſive cum jam cœperit promi ſententia ſi judicium legerit ſacro ſanctæ legis Antiſtitis, illico ſine aliqua dubitatione, etiamſi alia pars refragatur, ad Epiſcoporum judicium cum ſermone litigantium dirigatur. Multa enim quæ in judicio captioſæ præſcriptionis vincula promi non patiuntur, inveſtigat & promit ſacro ſanctæ religionis Auctoritas. Omnes itaque cauſæ, quæ vel prætorio jure, vel civili tractantur, Epiſcoporum ſententiis terminatæ perpetuo ſtabilitatis jure firmentur. Nec liceat ulterius retractari negotium, quod Epiſcoporum ſententiis deciderit. Teſtimonium etiam ab uno licet Epiſcopo perhibitum, omnes judices indubitanter accipiant. Nec alius audiatur, cum teſtimonium Epiſcopi a qualibet parte fuerit repromiſſum. Illud eſt enim Veritatis Autoritate firmatum; illud incorruptum, quod a ſancto ſanctæ homine conſcientia mentis inlibatæ protulerit. Hoc nos edicto ſalubri aliquando cenſuimus; hoc perpetua lege firmamus, malitioſa litium ſemina comprimentes, ut miſeri homines longis ac pene perpetuis Actionum laqueis implicati ab improbis petitionibus, vel a cupiditate perperam maturo fine diſcedant. Quicquid itaque de Sententiis Epiſcoporum Clementia noſtra cenſuerat, etiam hac ſumus lege complexi gravitatem tuam & cæteros pro utilitate omnium in perpetuum obſervare conveniet.

Ut ea inlibata ſerventur, quæ patrum Auctoritas Catholicorum lege inſtituit.

Et quæ circa catholicam legem, vel olim ordinavit antiquitas, vel Parentum noſtrorum Auctoritas religioſa conſtituit, vel noſtra Serenitas roboravit, novella ſuperſtitione ſubmota integra & inviolata cuſtodiri præcipimus.

Vt privilegia, quæ propter Religionem inſtituta ſunt, nulla interminatione nova mutilentur.

Non novum aliquid præſenti Sanctione præcipimus, ſed illa, quæ olim videntur indulta, firmamus. Privilegia igitur, quæ olim reverentia religionis obtinuit, mutilari ſub pœnæ etiam interminatione prohibemus. Ita quoque, ut qui Eccleſiæ obtemperant, his, quibus Eccleſia, beneficiis perfruantur.

(II.) Unter Kayſer LUDOVICO PIO.

V.

Kayſers Ludovici Pii Charta Diviſionis, oder Theilung ſeiner Reiche und Herrſchafften unter ſeine drey Söhne, Lotharium, Pippinum und Ludovicum, de Anno 817.

IN nomine Domine Dei & Salvatoris noſtri Jeſu Chriſti. Hludouvicus, divina ordinante providentia Imperator Auguſtus. Cum nos in Dei nomine anno incarnationis Domini octingenteſimo ſeptimo decimo, Indictione decima, annoque imperii noſtri quarto, menſe Julio, Aquisgrani palatio noſtro more ſolito ſacrum conventum & generalitatem populi noſtri propter eccleſiaſticas, vel totius imperii noſtri utilitates pertractandas congregaſſemus, & in his ſtuderemus, ſubito divina inſpiratione actum eſt, ut nos fideles noſtri commonerent, quatenus manente noſtra incolomitate & pace undique a Deo conceſſa, de ſtatu totius regni & de filiorum noſtrorum cauſa more parentum noſtrorum tractaremus. Sed quamvis hæc admonitio devote ac fideliter fieret, nequaquam nobis nec his, qui ſanum ſapiunt, viſum fuit, ut amore filiorum, aut gratia, unitas imperii a Deo nobis conſervati diviſione humana ſcinderetur, ne forte hac occaſione ſcandalum in ſancta eccleſia oriretur & offenſam illius, in cujus poteſtate omnium jura regnorum conſiſtunt incurreremus. Idcirco neceſſarium duximus ut jejuniis & orationibus & eleemoſynarum largitionibus apud illum obtineremus quod noſtra infirmitas non præſumebat. Quibus rite per triduum celebratis, nutu omnipotentis Dei, ut credimus, actum eſt, ut & noſtra & totius populi noſtri in dilecti primogeniti noſtri Hlotharii electione vota concurrerent. Itaque taliter divina diſpenſatione manifeſtatum placuit & nobis & omni populo noſtro, more ſolenni imperiali diademate coronarum nobis & conſortem & ſucceſſorem imperii, ſi Dominus voluerit, communi voto conſtitui. Ceteros vero fratres ejus Pippinum videlicet & Hludouvicum, æquivocum noſtrum, communi conſilio placuit regiis inſigniri nominibus & loca inferius denominata conſtituere in quibus, poſt deceſſum noſtrum, ſub Seniore fratre regali poteſtate potiantur juxta inferius adnotata capitula, quibus quam inter eos conſtituimus conditio continetur. Quæ capitula propter utilitatem Imperii & perpetuam inter eos pacem conſervandam & totius eccleſiæ tutamen cum omnibus fidelibus noſtris conſiderare placuit & conſiderata conſcribere & conſcripta propriis manibus firmare, ut Deo opem ferente, ſicut ab omnibus communi voto actum eſt, ita communi devotione a cunctis inviolabiliter conſerventur ad illorum & totius populi Chriſtiani perpetuam pacem. Salva in omnibus noſtra imperiali poteſtate ſuper filios & populum noſtrum cum omni ſubjectione, quæ patri a filiis & imperatori ac Regi a ſuis populis exhibetur.

CAP. I.

Volumus, ut Pippinus habeat Aquitaniam & Vvaſconiam & marcham Toloſanam totam, & inſuper comitatus quatuor, id eſt, in Septimania Carcaſſenſem, & in Burgundia Auguſtodunenſem & Avalenſem & Nivernenſem.

II.

Item Hludouvicus volumus ut habeat Bajoariam & Carentanos & Beheimos & Avaros atque Sclavos qui ab orientali parte Bajoariæ ſunt, & inſuper duas villas dominicales ad ſuum ſervitium in pago Nortgaoe Luttraof & Ingoldeſtat.

III.

Volumus, ut hi duo fratres, qui Regis nomine cenſentur, in cunctis honoribus intra ſuam poteſtatem diſtribuendis propria poteſtate potiantur; tantum ut in epiſcopatibus & abbatiis eccleſiaſticus ordo teneatur, & in cæteris honoribus dandis honeſtas & utilitas ſervetur.

IV.

Item volumus, ut ſemel in anno, tempore opportuno, vel ſimul, vel ſingillatim, juxta quod rerum conditio permiſerit, viſitandi & videndi & de his, quæ neceſſaria ſunt, & quæ ad communem utilitatem vel ad perpetuam pacem pertinent, mutuo fraterno amore tractandi gratia ad ſeniorem fratrem cum donis ſuis veniant. Et ſi forte aliquis illorum qualibet inevitabili neceſſitate impeditus venire

tempo-

tempore ſolito & opportuno nequiverit, hoc ſeniori fratri legatos, & dona mittendo ſignificet; ita duntaxat ut cum primum poſſibilitas congruo tempore adfuerit, venire qualibet cavillatione non diſſimulet.

V.

Volumus atque monemus, ut ſenior frater, quando ad eum aut unus aut ambo fratres ſui cum donis, ſicut prædictum eſt, venerint, ſicut ei major poteſtas Deo annuente fuerit adtributa, ita & ipſe illos pio fraternoque amore largiori dono remuneret.

VI.

Volumus atque jubemus, ut ſenior frater junioribus fratribus ſuis, quando contra exteras nationes auxilium ſibi ferre rationabiliter expetiverint juxta quod ratio dictaverit & temporis opportunitas permiſerit, vel per ſe ipſum, vel per fideles Miſſos & exercitus ſuos opportunum eis auxilium ferat.

VII.

Item volumus, ut nec pacem, nec bellum contra exteras & huic a Deo conſervato imperio inimicas nationes absque conſilio & conſenſu ſenioris fratris ullatenus ſuſcipere præſumant. Impetum vero hoſtium ſubito inſurgentium, vel repentinas incurſiones, juxta vires per ſe repellere ſtudeant.

VIII.

De Legatis vero, ſi ab exteris nationibus vel propter pacem faciendam, vel bellum ſuſcipiendum, vel civitates aut caſtella tradenda, vel propter alias quaslibet majores cauſas directi fuerint, nullatenus ſine ſenioris fratris conſcientia eis reſpondeant, vel eos remittant. Si autem ad illum de quacunque parte Miſſi directi fuerint ad quemlibet illorum primo pervenerint, honorifice eos cum fidelibus Miſſis usque ad ejus præſentiam faciat pervenire. De levioribus ſane cauſis juxta qualitatem legationis per ſe reſpondeant. Illud tamen monemus, ut quomodocunque ſe res in confinibus eorum habuerint, ſemper ad ſenioris fratris notitiam perferre non negligant, ut ille ſemper ſollicitus & paratus inveniatur ad quæcunque neceſſitas & utilitas regni poſtulaverit.

IX.

Præcipiendum etiam nobis videtur, ut poſt deceſſum noſtrum uniuscujusque vaſſallus tantum in poteſtate domini ſui beneficium propter diſcordias evitandas habeat, & non in alterius. Proprium autem ſuum & hereditatem, ubicunque fuerit, ſalva juſtitia cum honore & ſecuritate, ſecundum ſuam legem, unusquisque absque injuſta inqvietudine poſſideat; & licentiam habeat unusquisque liber homo, qui ſeniorem non habuerit, cuicunque ex his tribus fratribus voluerit ſe commendandi.

X.

Si autem, & quod Deus avertat, & quod nos minime optamus, evenerit, ut aliquis illorum, propter cupiditatem rerum terrenarum, quæ eſt radix omnium malorum, aut diviſor aut oppreſſor Eccleſiarum vel pauperum extiterit, aut tyrannidem, in qua omnis crudelitas conſiſtit, exercuerit, primo ſecreto, ſecundum Domini præceptum, per fideles legatos ſemel, bis, & ter de ſua emendatione commoneatur, ut ſi his reniſus fuerit, accerſitus a fratre coram altero fratre paterno & fraterno amore moneatur & caſtigetur. Et ſi hanc ſalubrem admonitionem penitus ſpreverit, communi omnium ſententia quid de illo agendum ſit decernatur; ut quem ſalubris ammonitio a nefandis actibus revocare non potuit, imperialis potentia communisque omnium ſententia coërceat.

XI.

Rectores vero Eccleſiarum de Francia talem poteſtatem habeant reum ad illas pertinentium, ſive in Aquitania, ſive in Italia, ſive in aliis regionibus ac provinciis huic imperio ſubjectis, qualem tempore genitoris noſtri habuerunt, vel noſtro habere noſcuntur.

XII.

De tributis vero & cenſibus vel metallis, quicquid in eorum poteſtate exigi vel haberi poterit, ipſi habeant, ut ex his in ſuis neceſſitatibus conſulant & dona ſeniori fratri deferenda melius præparare valeant.

XIII.

Volumus etiam, ut ſi alicui illorum, poſt deceſſum noſtrum tempus nubendi venerit, ut cum conſilio & conſenſu ſenioris fratris uxorem ducat. Illud tamen, propter diſcordias evitandas, & occaſiones noxias auferendas, cavendum decernimus, ut de exteris gentibus nullus illorum uxorem accipere præſumat. Omnium vero homines, propter pacem arctius conligandam, ubicunque inter partes elegerint, uxores ducant.

XIV.

Si vero aliquis illorum decedens legitimos filios reliquerit, non inter eos poteſtas ipſa dividatur; ſed potius populus pariter conveniens unum ex eis, quem Dominus voluerit, eligat; & hunc ſenior frater in loco fratris & filii ſuſcipiat, & honore paterno ſublimato, hanc conſtitutionem erga illum modis omnibus conſervet. De cœteris vero liberis pio amore pertractent, qualiter eos, more parentum noſtrorum ſalvent & cum conſilio habeant.

XV.

Si vero absque legitimis liberis aliquis eorum deceſſerit, poteſtas illius ad ſeniorem fratrem revertatur. Et ſi contigerit illum habere liberos ex concubinis, monemus, ut erga illos miſericorditer agat. XVI.

XVI.

Si vero alicui illorum contigerit, nobis decedentibus, ad annos legitimos, juxta Rituariam legem, nondum perveniſſe, volumus, ut donec ad præfinitum annorum terminum veniat, quemadmodum modo a nobis, ſic a ſeniore fratre & ipſe & regnum ejus procuretur, atque gubernetur. Et cum ad legitimos annos pervenerit, juxta taxatum modum ſua poteſtate in omnibus potiatur.

XVII.

Regnum vero Italiæ eo modo prædicto filio noſtro, ſi Deus voluerit, ut ſucceſſor noſter exiſtat, per omnia ſubjectum ſit, ſicut & patri noſtro fuit, & nobis Deo volente præſenti tempore ſubjectum manet.

XVIII.

Monemus etiam totius populi noſtri devotionem & ſinceriſſimæ fidei pene apud omnes gentes famoſiſſimam firmitatem, ut ſi is filius noſter, qui nobis divino nutu ſucceſſerit absque legitimis liberis rebus humanis exceſſerit, propter omnium ſalutem & Eccleſiæ tranquillitatem & Imperii unitatem in eligendo uno ex liberis noſtris, ſi ſuperſtites fratri ſuo fuerint, eam, quam in illius electione fecimus, conditionem imitentur; quatenus in eo conſtituenda non humana ſed Dei quæratur voluntas ad implenda.

VI.

Ejusdem Privilegien und Freyheiten vor die Spanier, ſo ſich unter ſeinen Schutz begeben, de Anno 81.

IN nomine Domini Dei & Salvatoris noſtri Jeſu Chriſti, Ludovicus, divina ordinante providentia Imperator Auguſtus. Notum ſit omnibus fidelibus Sanctæ Dei Eccleſiæ & noſtris, tam præſentibus, quam & futuris, ſeu etiam ſucceſſoribus noſtris. Quia poſtquam Hiſpani, qui de poteſtate Saracenorum ſe ſubtraxerunt, & ad noſtram, ſeu genitoris noſtri fidem ſe contulerunt, & præceptum auctoritatis noſtræ, qualiter in regno noſtro cum ſuis Comitibus converſari, & noſtrum ſervitium peragere deberent, ſcribere & eis dare juſſimus, querimoniam aliqui ex Hiſpanis noſtris auribus retulerunt duo capita continentem; quorum unum eſt, quod quando iidem Hiſpani in noſtrum regnum venerunt, & locum deſertum, quem ad habitandum occupaverunt, per præceptum Domini & genitoris noſtri ac noſtrum, ſibi ac ſucceſſoribus ſuis ad poſſidendum adepti ſunt, hi, qui inter eos majores & potentiores erant, ad Palatium venientes, ipſi Præcepta Regalia ſuſceperunt, quibus ſuſceptis eos, qui inter illos minores & infirmiores erant, loca tamen ſua bene excoluiſſe videbantur, per illorum præceptorum auctoritatem aut penitus ab eisdem locis depellere, aut ſibi ad ſerviendum ſubjicere conati ſunt. Alterum eſt, quod ſimili modo de Hiſpania venientes & ad Comites ſive vaſſos noſtros, vel etiam ad vaſſos Comitum commendaverunt, & ad habitandum atque excolendum deſerta loca acceperunt. Quæ ubi ab eis exculta ſunt, ex quibuslibet Occaſionibus eos inde expellere & ad opus proprium retinere, aut aliis propter præmium dare voluerunt. Quorum neutrum juſtum aut rationabile nobis eſſe videtur. Et ideo per hanc noſtræ præceptionis auctoritatem decernimus atque jubemus, ut hi, qui vel noſtrum, vel Domini & genitoris noſtri præceptum meruerunt, hoc quod ipſi cum ſuis hominibus de deſerto excoluerunt, per noſtram conceſſionem habeant. Cæteri vero qui ſimul cum eis venerunt, & ſola deſerta occupaverunt, quicquid de inſerto excoluerunt, absque ullius inquietudine poſſideant tam ipſi, quam illorum poſteritas: ita duntaxat, ut ſervitium noſtrum cum illo, qui ipſum præceptum accepit, pro modo poſſeſſionis, quam tenet, facere debeat. Hi vero, qui poſtea venerunt, & ſi aut Comitibus aut Vaſſis noſtris, aut paribus ſuis ſe commendaverunt, & ab eis terras ad habitandum acceperunt ſub tali forma eos in futurum & ipſi poſſideant, & ſuæ poſteritati derelinquant.

Hoc noſtræ auctoritatis Decretum non ſolum erga præteritos & præſentes, verum etiam erga futuros, qui adhuc ex illis partibus ad noſtram fidem venturi ſunt, conſervandum ſtatuimus ac de Conſtitutione noſtra ſeptem præcepta uno tenore conſcribere juſſimus, quorum unum in Narbona, alterum in Carcaſſona, tertium in Roſciliona, quartum in Empuris, quintum in Barchinona, ſextum in Gerunda, ſeptimum in Biterris, haberi præcepimus, & exemplar eorum in Archivo Palatii noſtri; ut prædicti Hiſpani ab illis ſeptem exemplaria accipere & habere poſſint, & per exemplar, quod in Palatio retinemus, ſi rurſum querela nobis delata fuerit, facilius poſſit definiri. Et ut hæc noſtræ auctoritatis Conſtitutio firmiorem obtineat vigorem, & a fidelibus ſanctæ Dei Eccleſiæ plenius per tempora conſervetur, manu propria ſuperfirmavimus, & annuli noſtri impreſſione ſignari juſſimus.

Signum Domini Ludovici, Sereniſſimi Imperatoris.

Data IV. Idus Februarii, anno Chriſti propitio, tertio Imperii Domini Ludovici piiſſimi Auguſti, Indictione IX. Actum Aquisgrani Palatio Regio in Dei nomine feliciter Amen.

Arnaldus ad vicem Heliſachar recognovi.

VII.

Ejusdem Conſtitution, wie es bey denen Gerichten ſowohl mit der kalten als warmen Waſſer-Probe zu halten/ de Anno 825.

De Benedictione Aquæ calidæ.

EXorcizo te Creatura aquæ, nomine DEI Patris Omnipotentis, & in Nomine JESU CHRISTI, filii ejus, Domini noſtri, ut fias aqua exorcizata ad effugandam omnem poteſtatem inimici, & omne phantasma Diaboli, ut ſi hic homo manum ſuam in te miſſurus eſt, innocens unde reputatur, pietas DEI omnipotentis liberet eum; & ſi, quod abſit, culpabilis eſt, & præſumptuoſe manum in te mittere auſus fuerit, ejusdem Omnipotentis virtus ſuper eum hoc declarare dignetur: ut omnis homo timeat, & contremiſcat nomen ſanctum gloriæ Domini noſtri, qui vivit & regnat DEUS per &c.

Domine JESU CHRISTE, qui es judex juſtus, fortis, & patiens, & multum miſericors, per quem facta ſunt omnia, Deus Deorum, & Dominus Dominantium, qui propter nos homines, & propter noſtram Salutem, de ſinu Patris deſcendiſti, & ex virgine Maria carnem aſſumere dignatus es, & per paſſionem tuam Mundum in Cruce redemiſti, & ad inferos deſcendiſti, & Diabolum in tenebris exterioribus conligaſti, & omnes juſtos, qui originali peccato ibidem detinebantur, magna potentia exinde liberaſti. Tu Domine quæſumus, mittere digneris Spiritum tuum ſanctum ex ſumma Cœli arce ſuper hanc Creaturam Aquæ, quæ ab igne ferveſcere atque caleſcere videtur, quæ rectum per eam judicium ſuper hunc hominem nomine illo comprobet atque manifeſtet. Te, Domine Deus, ſupplices deprecamur, qui in Cana Galilææ Signo admirabili tua virtute ex aqua vinum feciſti, & tres pueros, Sydrac, Miſac & Abdenago de camino ignis ardentis illæſos eduxiſti, & Suſannam de falſo Crimine liberaſti, cœco nato oculos aperuiſti, Lazarum quatriduanum a monumento ſuſciraſti, & Petro mergenti manum porrexiſti. Ne reſpicias peccata noſtra in hac oratione, ſed tuum verum & ſanctum judicium coram hominibus in hoc manifeſtare digneris, ut hic homo pro hac reputationis cauſa, furto videlicet, vel homicidio, aut adulterio, vel luxuria, aut pro qualibet cauſa culpæ modo ad præſens manum ſuam in hanc aquam igne ferventem miſerit, & culpabilis ex hac cauſa non eſt, hoc ei præſtare digneris ut nulla læſio vel macula in eadem manu appareat, per quam ſine culpa calumniam incurrat.

Iterum Te Deus Omnipotens nos indigni & peccatores, famuli tui, ſuppliciter exoramus, ut ſanctum, verum & rectum judicium nobis in hoc etiam manifeſtare Digneris, quatenus hic homo ex hac reputatus cauſa, ſi per aliquod maleficium Diabolo inſtigante, aut cupiditate, vel ſuperbia, culpabilis eſt in factu, vel conſenſu, & hoc Comprobationis judicium ſubvertere aut violare volens malo confiſus ingenio manum ſuam in hanc aquam præſumptuoſe mittere auſus fuerit, tua pietas taliter hoc declarare dignetur, ut in ejus manu dignoſci queat, quod injuſte egit, & ut ipſe deinceps per veram Confeſſionem pœnitentiam agens ad emendationem perveniat & judicium tuum ſanctum & verum in omnibus declaretur gentibus, per Te Redemptor mundi, qui venturus es &c.

Judicium Aquæ frigidæ.

Cum homines vis mittere ad judicium Aquæ frigidæ, ob comprobationem, ita facere debes. Accipe illos homines, quos vis mittere in Aquam, & deduc eos in Eccleſiam, & coram omnibus illis canter Presbyter Miſſam, & fac eos ad ipſam Miſſam offerre. Cum autem ad Communionem venerint, antequam communicent, interroget eos Sacerdos cum Adjuratione, & dicat: Adjuro vos homines, per Patrem, & Filium & Spiritum Sanctum & per Veſtram Chriſtianitatem, quam ſuſcepiſtis & per unigenitum Dei filium, & per Sanctam Trinitatem, & per Sanctum Evangelium & per illas ſanctas reliquias, quæ in iſta Eccleſia, ut non præſumatis ullo modo communicare, neque accedere ad altare, ſi hoc feciſtis, aut conſenſiſtis, aut ſcitis qui hoc egerit, ſi autem omnes tacuerint, & nullus confeſſus fuerit, accedat Sacerdos ad altare, & communicet, ſeparatis illis, qui examinandi ſunt. Poſtea vero communicent illi, quos vult in aquam mittere. Cum autem communicant, dicat Sacerdos per ſingulos ante altare: Corpus hoc & ſangvis Domini noſtri Jeſu Chriſti ſit tibi ad probationem hodie, ad laudem & gloriam nominis ſui, & ad Eccleſiæ ſuæ utilitatem. Expleta Miſſa faciat Sacerdos Aquam benedictam, & deferat eam ad locum cum examinis, ubi homines probantur: cum autem venerit ad ipſum locum, letaniam faciens, omnibus pro eadem Cauſa Dominum deprecantibus, det examinandis bibere de aqua illa benedicta. Cum autem dederit unicuique, dicat: Hæc Aqua Domini fiat tibi ad probationem hodie per Dominum noſtrum Jeſum Chriſtum, qui eſt verus judex & juſtus. Deinde conjuret aquam, ubi mittendi ſunt. Poſt Conjurationem autem Aquæ exuat illos veſtimentis ſuis, & faciat illos per ſingulos oſculari ſanctum Evangelium, & Crucem Chriſti. Et poſthæc de ipſa Aqua benedicta aſpergat ſuper unumquemque hominem, & projiciat eos ſtatim per ſingulos in Aqua. Hæc autem omnia facere debet jejunus, neque illi antea comedant, qui ipſos mittant in aqua.

Conjuratio Aquæ.

Adjuro Te Aqua in nomine Dei Patris Omnipotentis, qui te in principio creavit, quique Te ſegregavit ab aquis ſuperioribus, & juſſit deſervire humanis neceſſitatibus. Adjuro Te etiam per inviſibile & ineffabile nomen Chriſti Jeſu, filii Dei vivi omnipotentis, ſub cujus pedibus te calcabilem præbuiſti, qui etiam in te baptizari dignatus eſt, & ſuo baptiſmate conſecravit. Adjuro etiam Te per Spiritum Sanctum, qui ſuper Dominum in te baptizatum deſcendit, qui te inviſibili Sanctificatione ſacratam ad Animarum purgationem inenarrabile conſtituit Sacramentum: per quam olim & populus Iſraëliticus ſiccis pedibus tranſivit, & ex aqua ferrum, quod caſu ceciderat, Heliſeus divina virtute contra naturam natans, in ſuo manubrio redire fecit, ut nullo modo ſuſcipias hunc hominem, ſi in aliquo culpabilis eſt, ex hoc quod illi objicitur, ſcilicet aut opere, aut Conſenſu, ſeu conſcientia, vel quolibet ingenio, ſed per virtutem Domini noſtri Jeſu Chriſti rejice ex te, & fac illum natare ſuper te, quatinus cognoſcant fideles Chriſti nullum maleficium, nullum præſtigium divinæ virtuti poſſe reſiſtere, quod non detectum fiat, & omnibus manifeſtum. Adjuro etiam Te per virtutem ejusdem Domini noſtri Jeſu Chriſti, ut ad laudem illius, cui omnis creatura ſervit, & cui cœleſtis exercitus famulatur clamans: Sanctus, Sanctus, Sanctus, Dominus Deus Exercituum, ut nobis adjurantibus & ejus miſericordiam obſecrantibus obedias, qui regnat, & dominatur per infinita ſæcula ſæculorum. Amen.

Hominis Conjuratio.

Adjuro te homo, & conteſtor per Patrem, & Filium & Spiritum Sanctum, & per Sanctam & individuam Trinitatem, & per omnes Angelos & Archangelos, & per omnes principatus & poteſtates Dominationes quoque & virtutes, & per Sedilia Dei Cherubin & Seraphin, & per diem tremendum judicii Dei, nec non & XXIV. Seniores, qui cotidie laudant Deum, & per quatuor Evangeliſtas, & per ſanctos quoque Apoſtolos, Martyres & Confeſſores: nec non & per ſanctam Genitricem Dei Mariam, omnesque Virgines, & per cunctum ſanctum populum Dei, vel per Sanctum Baptiſmum, in quo renatus es, ſi tu hoc malum feciſti, ex quo culparis, vel aſſenſum præbuiſti, aut bajulaſti, aut in domum tuam recepiſti, aut inde conſcius aut conſentaneus extitiſti, coram omnibus dicito. Quodſi Diabolo ſuadente celare diſpoſueris & culpabilis exinde es, evaneſcat cor tuum incraſſatum & induratum, & non ſuſcipiat Te Aqua incredulum & ſeductum, ut dicat populus, quia Deus noſter judex eſt, cujus poteſtas in Sæcula Sæculorum. Amen.

Poſt Conjurationem aquæ exuat illos veſtimentis illorum, & oſculari ſanctum Evangelium, & ſanctam Crucem faciat, & ſanctificatis omnibus, aqua benedicta, cum timore & reverentia fiſus de ejus clementia projiciat in aquam.

Hoc judicium autem, petente Domino LUDOVICO Imperatore, conſtituit beatus Eugenius, præcipiens ut omnes Epiſcopi, Comites Abbates omnisque populus Chriſtianus, qui infra ejus Imperium eſt, hoc judicio defendant innocentes, & examinent nocentes, ne perjuri ſuper reliquias Sanctorum perdant ſuas animas malum conſentientes.

VIII.

Ejusdem und ſeines Sohnes Lotharii I. Edict einen allgemeinen Faſt- und Buß-Tag durch das Römiſche Reich betreffend/ de Anno 828.

In nomine Domini Dei & Salvatoris noſtri Jeſu Chriſti.

LUdovicus & Lotharius, divina ordinante providentia Imperatores Auguſti, omnibus fidelibus ſanctæ Dei Eccleſiæ & noſtris.

Recordari vos credimus, qualiter hoc anno conſilio Sacerdotum & aliorum fidelium noſtrorum, generale jejunium per totum regnum noſtrum celebrare juſſimus, Deumque tota devotione depoſcere, ut nobis propitiari, & in quibus illum maxime offenderimus, nobis manifeſtare, & correctionem noſtram neceſſariam, tranquillum tempus nobis tribuere dignaretur. Volueramus ſiquidem tempore congruo Placitum noſtrum generale habere, & in eodem de communi correctione agere,

& ita, Deo miſerente, fieret, niſi commotio inimicorum ſicut noſtis, præpediſſet ; Sed quia tum fieri non potuit, juxta voluntatem noſtram ; viſum nobis fuit præſens placitum cum aliquibus noſtris habere, & in eo de his, quæ propter prædictum impedimentum remanſerunt, qualiter ad effectum pervenirent, Domino adjuvante, conſulere.

Quapropter noſſe volumus ſolertiam veſtram, quod in iſto præſenti Placito cum fidelibus noſtris conſideravimus, ut primum omnium Archiepiſcopi cum ſuis ſuffraganeis in locis congruis tempore opportuno convenirent, & ibi tam de ſua, quam de omnium noſtrum correctione & emendatione, ſecundum divinam auctoritatem quærendo invenirent, & nobis atque fidelibus noſtris ſecundum miniſterium ſibi commiſſum annunciarent.

Quis enim non ſentiat, Deum noſtris praviſſimis actis eſſe offenſum, & ad iracundiam provocatum, cum videat tot annis multifariisque flagellis, iram illius in regno nobis ab eo commiſſo ſævire ? videlicet in fame continua, in mortalitate animalium, in peſtilentia hominum, in ſterilitate pene omnium frugum, &, ut ita dixerim, diverſiſſimis morborum cladibus, atque ingentibus penuriis populum iſtius regni miſerabiliter vexatam & afflictum atque omni abundantia rerum quodammodo exinanitum ? Nec illud etiam dubitamus ex juſta vindicta illius evenire, quod ſæpe ſcandala per tyrannos in hoc regno exſurgunt, quod pacem populi Chriſtiani, & unitatem Imperii ſua pravitate nituntur ſcindere. Nam & illud nihilominus peccatis noſtris deputandum eſt, quod inimici Chriſti nominis præterito anno in hoc regnum ingreſſi, deprædationes, incendia Eccleſiarum, & captivitates Chriſtianorum, interfectiones ſervorum Dei audenter & impune, imo crudeliter fecerunt.

Agitur ſiquidem juſto judicio, ut qui in cunctis delinquimus, interius ſimul & exterius flagellemur. Beneficiis quippe Dei evidenter exiſtimus ingrati ; quoniam hic non ad voluntatem Dei, ſed ad libitum noſtrum carnalem uti invenimur ; & idcirco merito creaturæ Dei nobis divinitus conceſſæ, pro Deo contra Nos ingratos pugnant, juxta illud: Pugnabit pro eo orbis terrarum contra inſenſatos.

Verum quia tot malis vexamur atque percutimur, ad eum, a quo percutimur, toto corde dignum neceſſariumque, ut revertamur, quatenus illud Propheticum in nobis impleatur, quo dicitur: Sola vexatio intellectum dabit auditui. Sed quia pius & clemens Dominus ſic ipſum flagellum moderatur, ut non ad interitum, ſed potius ad correctionem noſtram inferre videatur ; debemus in conſpectu ejus veraciter humiliari, & faciem illius in confeſſione prævenire, ejusque pietatem pronis mentibus exorare, ut qui fecit nos juſtiſſima diſpenſatione flagella ſentire, faciat nobis peccata noſtra, pro quibus ab eo flagellamur cognoſcere ; & in quibus maxime illum offendimus & iram illius provocavimus, manifeſtius intelligere, ut poſt, eo miſerante, prava deſerendo & corrigendo, bona etiam ſectando, & tota cum devotione exequendo, valeamus, per ſpiritum humilitatis & animam contritam, ſacrificium Deo debitum offerre, iramque illius indignationis evadere & per dignam congruamque correctionem, & bonorum operum exhibitionem, gratiam ejus propitiationis, licet indigni, promereri.

At quia nos magis in hoc peccaſſe cognoſcimus, qui forma ſalutis omnibus eſſe debuimus, & omnium curam gerere, & per auctoritatem Imperialem pravorum acta ne tantum accreſcerent corrigere, cupimus Domino nobis propitio in Conſpectu pietatis illius per dignam ſatisfactionem veniam adipiſci & per ſaluberrimam correctionem & per bonum ſtudium, quod noſtra deſidia & ignorantia hactenus neglectum eſt, conſultu fidelium, tempore opportuno, quantum in nobis eſt, ſtudioſiſſime emendare & noſtram in hoc voluntatem omnibus manifeſtam facere.

Quapropter ſtatuimus atque decrevimus, cum conſultu Sacerdotum, cæterorumque fidelium noſtrorum hujus rei gratia, ob placandum ſcilicet contra nos nobisque ſubjectos Domini furorem, Conventus eorundem Epiſcoporum in quatuor Imperii noſtri locis congruentiſſime fieri. Primo ſcilicet Moguntiacenſi urbe, ubi conveniant Metropolitani, Autgarius, Authbaldus, Hetto, Bernuinus cum ſuffraganeis ſuis ſecundo quoque in Pariſiorum urbe, ubi futurus Antiſtes Sennonicus & Ebbo, Regnoardus & Landranus, Metropolitani, cum ſuffraganeis ſuis conveniant. Tertio vero apud Lugdunum, ubi Agobardus, Bernardus, Andreas, Benedictus, Agericus cum ſuffraganeis ſuis ſimiliter conveniant. Quarto etiam apud Toloſanam urbem, quo ſimul conveniant, Hotho ; Bartholomeus, Adalelmus, Agiulfus cum ſuffraganeis ſuis.

In quibus conventibus tractare, quærere & cum Dei adjutorio invenire debent de cauſis ad religionem Chriſtianam & eorum curam pertinentibus: quid a Principibus reliquoque populo, vel ita, ut divina auctoritas docet, aut aliter teneatur, vel quid inde ex parte vel toto dimiſſum ſit, ut non teneatur. Deinde quid in ipſorum, qui paſtores populi conſtituti ſunt, moribus, converſatione, & actibus inveniri poſſit, quod divinæ regulæ atque auctoritati non concorder, ſimulque inveniant, quæ occaſiones in utroque ordine id effecerint, ut a recto tramite deviatum ſit. Et quidquid de his cauſis inventum fuerit, tam ſolerti cura cuſtodiatur, ut nullatenus ad aliorum notitiam pervenire permittant ante tempus conſtitutum. Et ideo unus Notarius inter omnes eligatur, qui, quod ipſi invenerint, deſcribat, & ipſe ſub juramento conſtrictus ea, quæ inventa atque digeſta fuerint, diligenter fideliterque conſervet. - - - - -

IX.

Kayſers Ludovici Pii Bericht, wie es ihm nach ſeiner Entſetzung vom Reiche ergangen/ de Anno 833.

FRactas robuſti olim brachii vires ego Chludovvicus Cæſar, Imperator Auguſtus, Dei diſpenſante gratia Orbi Romano imperans, cum late in populos juris habenas immoderatius relaxaviſſem, indulgentia noſtra quidam diſſoluti, impugnando pietatem, infidelitatum prorupere crudilitatem. Quod malum eo usque incanduit, ut ipſos quoque prædulces natos meos in me ſævire compulerint, & ſecum de nece ſui genitoris tractare fecerint. Ad locum ſic forte venitur, qui ex eventu ruptæ fidei, pacis & ſacramentorum, Mentitus-Campus extunc appellatur. Hic me omnis pene meorum Militum manus deſerens, eo, ut retuli, perduellio filios meos horrendum facinus involvit, & præfices ſceleris eſſe delegit ; inſonti mihi multa morti obnoxia imputantes. A nunquam læſis multipliciter læſus & deluſus, nefandorum actuum meorum non immemor, æquiſſimo Dei judicio hæc me digne perpeti comminiſcens, caſus æquanimiter ferebam. Sueſſionis Civitate deinde inimica cohorte vallatus, ad ſanctorum dominorum meorum Medardi & Sebaſtiani Cœnobium perductus ſum. Et quia ſciebant, me illum locum diligere plurimum, conſiliabantur mihi me fortuitu poſt deſperationem ſponte arma poſiturum. Quo cum me publica cuſtodia arctaviſſent, quatenus quod callide tractaverant opere conſummarent, quosdam ſubmiſerunt, qui uxorem meam in Monaſterium Virginum Sanctimonialem factam, vel, quod verius, audiſſent mortuam, mihi nunciarent. Filium quoque meum parvulum & innocentem, Karolum, bonæ indolis puerulum, quem noverant præ omnibus mihi amantiſſimum, adtonſum & Monachorum firmarent cœtui addictum. Quod ego audiens & me continere non valens, quippe qui regni decore ſpoliatus, conjuge privatus, filioque eſſem orbatus, diebus non paucis ejulans, nullo conſolatore fruitus : langvoris violentiſſimi paulatim me perſentiebam triſtitiæ magnitudine æſtibus aduri. Et quia, præter Deum conſolatorem, neminem habere poteram, quoniam quidem aditus & colloquium negabatur omnibus, ad Eccleſiam vero tantum, & ad fratres raro via, & ipſa cum ſumma proſpectione cuſtodum patebat ; inſedit animo illuc ire. Quo cum deveniſſem, omnium veſtigiis provolutus, morbi, quo afficiebar, plagam medicis ſapientibus retuli. Quibus, ut aliquantum levaminis apnd propitios dominos obtinerent, ſupplicavi : & ut pro requie conjugis, quam exempram vita arbitrabar, Miſſas celebrarent, & attentius orarent, venerabilem religioſitatem eorum obnixe efflagitavi. Qui afflictionibus & miſeriis meis prudenter compaſſi, per merita & interventum Sanctorum, quibus deſerviebant, veluti futurorum præſcii, proximam polliciti ſunt ab omnipotente mihi adfuturam medelam, ſi tamen fidei ſacramentis animum accommodarem. Sic ab eis bene confortatus poſt orationem ab illis deductus, noctis ergaſtuli antris ita demum ſum reſtitutus. Sequente noctis umbra, cogitatu ſedulo lucicomum deſiderabam cernere ſidus. Ingreſſusque Sanctæ Trinitatis vicinum carceris Oratorium poſt matutinalem expletionem ſolus inibi pernoctans, cum per feneſtram intuitum extra dirigerem quendam cuſtodum ultra vires immerito tamen, mihi infeſtum, ſub imbrice comminus video jacentem : & ne vel per modicum maceriei foramen elaberer, ipſo ſtatu ſervare cupientem. Quem ſomno & mero ſopitum deprehendens, inter alta cordis ſuſpiria ridiculum mihi omen melius aſpectans oboritur. Enim vero cum ita diffuſum ſolotenus, & ejus enſem frequenti cervicalis, ſuper quo fuerat expoſitus, repulſu viderem, penes fundamina Baſilicæ impexum, ſcalam concite, quæ ad accendendas faros angulo fuerat repoſita, funiculum otio torpentem ſuper a laquearibus ſolvi. Comminusque haſtas, quibus vexilla tempore Letaniarum ferenda aptantur, conſpiciens unii earum funiculum cum laqveo ſubnexui, perque eándem feneſtram jeci. Hac comprehenſum arte mucronem ſuſtuli, inque altas & ſquallentes feci jactari latrinas. Vocatoque ejus nomine, ajo ad eum : O cuſtos pervigil, tuorum ſpes fidiſſima, vigilasne. Ad hæc ille: Vigilo & bene vigilo. Cui iterum ego: Et quid ſtruis? Et ille: Quid de his, inquit, tibi : Rurſus ego:

Si tibi forte repentina neceſſitas occurreret, forſitan gladius manu abeſſet. Illo vero ad caput brachia convertente & eum hic illicque quæritante: Si me, dixi, ſic cuſtodiſſes, hodie nequaquam me hic habuiſſes. Ille autem, quicquid, inqvit, ſit, quod de mucrone actum eſt, ſatis ſuperque te, ut juſſus ſum, ſervavi & ſervare curabo. At ego: Vade ergo, & pro munere fidelitatis hujus & vigiliarum tuarum, illo in loco competenti ſane armamentario, quem turpiter amiſiſti, recollige mucronem. Eadem ipſa die, quidam fratrum explorantes totius cauſæ veritatis tenorem, per Harduinum, qui cotidiano miniſterio ante me Miſſas pſallere conſueverat, ſcripto miſerunt. Cumque de more ei oblationes Deo mactandas, maxime pro conjugis meæ abſolutione, quam humanis exemptam rebus credebam, offerrem: ille meam cautius ſtringens manum, Secus altare eſt, dixit: Poſt conſummatam hoſtiam, omnes cum foras egreſſi fuiſſent, ſubſtiti ſolus, & ſacello projectam colligens rotulam, vivere uxorem, & nihil in filium meum ſiniſtri operatum cognovi: & per plures jam pœniteri, quod taliter fidem ruperint, & a me diſceſſerint, ferocibusque animis certatim reſtitutionem regni moliri. Quod Deo favente resque in melius per obtentum Sanctorum ſuorum transfundente, ad perfectum deduxere. Verum quamquam auguſtius regni recuperato faſtigio priſtinæ dignitatis perfruerer gloria, meorum attamen non immemor votorum ac precationum, quibus excellentiſſimum Martyrem Sebaſtianum rogaveram, & me incunctanter accepturum credebam: inſurgente rurſus perduellio, cum paſſim regni quietudo propugnaretur, & pacis tranquillitas confunderetur, pro his Sanctum ſupplicaturus ad prædictum acceſſi locum. Et quia ſæpenumero in hujuscemodi privatis ſeu publicis ejus præpotens auxilium fueram expertus, ſuper his quoque ſolitum, quo impartiri dignaretur, precabar enixius. Proxima ruente nocte, illud, quod ante dies rogaveram nocturno viſu accipio, evidentiſſimis indiciis ab eo cœlitus, ut reor, mihi condonatum. Et cum ingruentium gladium ruina nulla pateretur ratione optatas inibi duplicare moras, hinc digreſſus, diſcrimini me pro commiſſis a Deo populis temptabam impendere, & certamini, ſi res exegiſſet, viriliter exhibere. Hinc me profiſcentem præpoſitus hujus almi Collegii Theuterus nomine proſecutus, noſtri Comes efficiebatur itineris. Cumque penes me equitaret, & procul a ſancto loco divelleremur; caput retorquens, & in eundem, proh dolor! ultimum aſpectum convertens, in timidi cordis mœrore turbatus, ſuper excreſcentes profundæ mœſtitiæ fluctus inhibere ultra non valui. Triſtis & mœrens amaras fundere lacrimas, lethaliter concluſus, quid agendum mihi potius foret, valde ſuſpenſus: votum Sancto devoveram, cujus operandi diem præfixum videbam. Vitæ ab eo finem perceperam, cujus me transgredi metas non licere ſciebam. Denique commiſſum mihi regendi Chriſtianum a Deo imperium, haud ignorabam, cujusque adeo cum omnem labefactari Orbem conſiderarem, & vicinam deſolationem, quam præſcieram, formidarem, reum me ſuper hoc inveniri, proque hoc æternis ſuppliciis damnari ab illo metuebam, qui univerſorum auctor extaret, & Dominus Judexque venturus unicuique ſecundum opera eſſet redditurus. Ille taliter me triſtari conſpiciens, diutius quidem conſultum tenuit. Erat enim vir in omnibus fideliſſimus. Et cum jam uberrimum meorum fletuum imbrem ferre nequiret, ipſe quoque ex hoc permotus in lacrymas ruit. Quid, inquit, optime Cæſar, tibi & tuis graviter deſtitutis hæc prodeſſe poterunt? Per te conſolabantur univerſi. Hilaritas tua, ſi mœſtis parebat, dolorem omnem evacuabat. Noli Domine & glorioſiſſime Imperator, noli hoc ſervis tuis, lethalis triſtitiæ vulnus, in te, cui ſumma ſemper jocunditas, vultus ſereniſſimi obnubilationem talem obſtentare. Hoc ruorum militum corda brachiaque diſſolventur, hoſtium vires robora concipient. Singulare id duntaxat tuis debet eſſe ſecretum, quod ita tui pectoris turbare potuit lætiſſimum ſemperque quietiſſimum ſtatum. His fortaſſe, ſi fideliter tibi compaſſi fuerint, dabitur, ut conſolationis remedia valeant reperire. Et ſi ſecus fieri nequibit, levius deinceps, cum hujus rei plures cœperint effici participes, feres. Tum ego, quæ fideli noveram perſuaſione edita conſolatoris mei verba ſuſcipiens, ei cauſam reddidi, & quid lateret corde, detexi protinus ore. Sanctum illum locum me amaviſſe plurimum dixi, quem me non ultra videre ſancti Martyris agnoveram revelatione. Votum inſuper voviſſe, cujus effectum prohibuiſſet fluctuatio conlati Imperii. Et niſi formidini ab hoſtibus imputaretur, aut ejus, quod ſupra modum pertimeſcendum erat, ab Omnipotente ruina exigetur: arma, purpuram & ſtemmata quam libentiſſime ibidem deponere voluiſſe. Inde ab eo cum ſalubrius conſilium expetii dari, tale percepi. Bonum, inquit, votum tuum, glorioſiſſime Cæſar: ſed ſicut docet Beatus Gregorius, Deo nihil bona voluntate ditius. Magnum quidem eſt, quod optas, renunciare ſeculo, & omnibus, quæ poſſides. Siquidem per hoc Chriſti imitator eſſe poſſes. Verum multorum ſalus, a quibus perficitur, multiplicia in ſingulis præmia pollicitur. Illud tibi, iſtud omnibus conſulit. Magnum illud ſed maximum eſt iſtud. Hoc ſi non poteſt operari voluntas, in iſto poterit remunerari. Denique in Deo id fuit mirabile magis, quod dignatus eſt mori pro ſervis. Caritatis aucmentum majus idem ipſe commendavit eſſe, ſi quis pro fratre non dubitaſſet animam ponere. Fecit, quod docuit, pro nobis animam poſuit. Pertulit Dominus mortem, ut Servus reciperet dignitatem: non neceſſitati ſuccumbens, ſed plasmati ſuo ineffabiliter ſubveniens. Quod

ſequamur exemplum in ſe ſe oſtendit, & danti operam palmam victoriæ promiſit, & permanens præmium repoſuit. Quia ergo gregem ſuum regimini veſtro commiſit, pro eo, ſi neceſſe ſit, usque ad mortem decertandum vobis inſigne erit atque laudabile. His luculenter a prædicto viro inſtructus & fortiter in agendum animatus, me iterum iterumque ſanctitati illius & fratrum attentius commendans, tametſi non, ut ante triſtis, non tamen adeo diſcedere, hinc prævalui lætus. Qvippe qui, quos dilexeram unice, ſupremum me ſciebam transmittere vale.

X.

Kayſers Ludovici Pii Charta Diviſionis, oder Theilung ſeiner Reiche und Herrſchafften unter ſeine Söhne Pippinum, Ludovicum und Carolum, de Anno 837.

IN nomine Domini Dei & Salvatoris noſtri Jeſu Chriſti. Hludouvicus, divina ordinante providentia Imperator Auguſtus, omnibus fidelibus ſanctæ Dei Eccleſiæ & cuncto catholico populo præſenti ſcilicet & futuro gentium ac nationum quæ ſub imperio ac regimine noſtro conſtitutæ ſunt. Notum fieri volumus omnium veſtrum ſolertiæ, quod inter dilectos filios noſtros Pippinum, Hludouvicum, Karolum, regni nobis a Deo commiſſi talem diviſionem facere decrevimus, ut poſt noſtrum ab hac mortalitate deceſſum unusquisque illorum ſcire valeat, ſi eos divina pietas nobis ſuperſtites eſſe voluerit, quæ portio ſibi ad tenendum atque gubernandum a nobis ad ſignata ſit. Quam diviſionem eo modo deſcribere ac deſignare volumus, ut ſinguli juxta ordinationem noſtram & fines regni ſui, qui in alienigenas extenduntur, cum Dei adjutorio defendere ſtatuant ac ſtudeant, & pacem ac fraternam caritatem inter ſe cuſtodire valeant. Cujus diviſionis modum atque ordinationem talem nobis facere placuit.

CAP. I.

Hæc autem tali ordinatione diſpoſuimus, ut ſi poſt noſtrum ab hac luce diſceſſum aliquis eorum, priusquam fratres ſui, diem obierit, & talem filium reliquerit, quem populus ipſius eligere voluerit ut patri ſuo ſuccedat in regni hereditate, volumus, ut hoc conſentiant patrui ipſius pueri, & regnare permittant filium fratris ſui in eo regno quod pater ejus frater eorum habuit. Quod ſi talem filium non habuerit; tunc volumus ut illa pars regni quam idem habebat, dividatur æqualiter inter illos fratres, qui ſuperſtites remanſerint.

II.

Placuit etiam inter prædictos filios ſtatuere atque præcipere, propter pacem & concordiam quam inter eos perpetuo permanere deſideramus, ut nullus eorum fratris ſui terminos vel regni limites invadere præſumat, neque fraudulenter ingredi ad conturbandum regnum ejus vel marchas minuendas; ſed potius adjuvet unusquisque illorum fratrem ſuum, prout temporis opportunitas permiſerit, & auxilium ei ferat contra inimicos ejus, juxta rationem & poſſibilitatem.

III.

Nec aliquis ullum hominem fratris ſui, pro quibus libet cauſis, vel culpis, ad ſe confugientem, ſuſcipiat ad interceſſionem pro eo faciendam: quia volumus, ut quilibet homo peccans & interceſſione indigens intra regnum Domini ſui, vel ad loca ſancta, vel ad honoratos homines confugiat, & inde juſtam interceſſionem mereatur.

IV.

Similiter præcipimus, ut quemlibet illum qui dominum ſuum contra voluntatem ejus dimiſerit, & de uno regno in aliud profectus fuerit, neque ipſe Rex ſuſcipiat neque hominibus ſuis conſentiat, ut talem hominem recipiant vel injuſte retinere præſumant. Nec ſolum de illis, ſed etiam de ſervis fugitivis ſtatuimus obſervandum, ut nulla diſcordiæ relinquatur occaſio. Sed & hoc præcipimus, ut nullus ex his tribus fratribus, nobis in corpore conſiſtentibus, vel noſtrum, vel cujuslibet alterius hominem ſacramentum fidelitatis ſibi promittere faciat, & per hoc eum, vel a nobis vel ab altero domino ſuo per hujusmodi ſacramentum avertat & ad ſe trahat.

V.

Quin & præcipiendum nobis videtur, ut poſt noſtrum ex hac mortalitate diſceſſum homines uniuscujusque eorum accipiant beneficia, unusquisque in regno domini ſui & non alterius, ne quando per hoc, ſi aliter fuerit, ſcandalum aliquod poſſit accidere. Hereditatem autem ſuam habeat unusquisque hominum

num illorum absque contradictione, in quocumque regno hoc eum legitime habere cognoverit.

VI.

Et unusquisque liber homo post mortem domini sui licentiam habeat se commendandi inter hæc tria regna ad quemcunque voluerit. Similiter & ille, qui nondum alicui commendatus est.

VII.

De traditionibus autem atque venditionibus, quæ inter partes fieri solent præcipimus, ut nullus ex his tribus fratribus suscipiat de regno alterius a quolibet homine traditionem, vel venditionem rei immobilis, hoc est, terrarum, vinearum atque silvarum, servorumque, qui jam casati sunt, sive ceterarum rerum, quæ hereditatis nomine censentur; excepto auro, argento & gemmis, armis ac vestibus, nec non & mancipiis non casatis, & iis speciebus, quæ proprie ad negotiatores pertinere noscuntur. Ceteris vero illis hominibus hoc minime interdicendum judicamus.

VIII.

Si autem fœminæ, sicut fieri solet, inter partes & regna legitime fuerint ad conjugium postulatæ, non denegentur juste poscentibus; sed liceat eas vicissim dare & accipere, & adfinitatibus populos inter se sociare. Ipsæ vero fœminæ potestatem habeant rerum suarum in regno unde exierint, quanquam in alio propter mariti societatem habitare debeant.

IX.

De obsidibus autem, qui propter credentias dati sunt, & a nobis per diversa loca ad custodiendum destinati sunt, nolumus, ut ille Rex, in cujus regno sunt, absque voluntate fratris sui, de cujus regno sublati sunt, ad patriam eos redire permittat, sed potius in futuro in suscipiendis obsidibus alter alteri mutuum ferat auxilium, si frater fratrem hoc facere rationabiliter postulaverit. Idem jubemus, & de iis, qui ob sua facinora in exilium missi, vel mittendi sunt.

X.

Si causa, vel intentio & controversia talis inter partes, propter terminos, aut confinia regnorum orta fuerit, quæ hominum testimonio declarari, vel definiri non possit, tunc volumus, ut, ad declarationem rei dubiæ vexillo crucis Dei voluntas & rerum Veritas inquiratur, ne unquam pro tali causa cujuslibet generis pugna vel campus ad exterminationem judicetur. Si vero quislibet homo de uno regno hominem de altero regno de infidelitate contra fratrem domini sui apud dominum suum accusaverit, mittat eum dominus ejus ad fratrem suum, ut ibi comprobet, quod de homine illius dixit.

XI.

Super omnia autem jubemus atque præcipimus ut ipsi tres fratres, curam & defensionem ecclesiæ sancti Petri simul suscipiant, sicut quondam a proavo nostro Karolo & avo nostro Pippino & beatæ memoriæ genitore nostro Karolo, imperatore, & a nobis postea suscepta est, ut eam cum Dei adjutorio ab hostibus defendere nitantur & justitiam suam, quantum ad ipsos pertinet & ratio postulaverit, habere faciant. Similiter de ceteris ecclesiis, quæ sub illorum fuerint potestate præcipimus, ut justitiam suam & honorem habeant, & pastores atque rectores venerabilium locorum habeant potestatem rerum, quæ ad ipsa pia loca pertinent, in quocunque de his tribus fratribus illarum ecclesiarum possessiones fuerint.

XII.

Quod si de his statutis atque convenientiis aliquid casu quolibet vel ignorantia, quod non optamus, irruptum fuerit, præcipimus, ut quam citissime secundum justitiam, emendare studeant, ne quando propter dilationem majus damnum possit adcrescere.

XIII.

Hæc autem omnia ita disposuimus atque eo ordine adfirmare decrevimus, ut quandiu divinæ Majestati placuerit hanc corporalem nos agere vitam, potestas nostra sit super a Deo conservatum regnum atque imperium istud, sicut hactenus fuit in regimine atque ordinatione & omni dominatione regali & imperiali, & ut obedientes habeamus prædictos filios nostros atque Deo amabilem populum nostrum cum omni subjectione, quæ patri a filiis & Imperatori ac Regi a suis populis exhibetur. Et si aliquis ex tribus filiis nostris per majorem obedientiam ac bonam voluntatem inprimis Deo omnipotenti ac postea nobis placere cupiens, morum probitate promeruerit, ut ei majorem honorem ac potestatem conferre delectet, & hoc volumus, ut in nostra maneat potestate, ut illi de portione fratris sui, qui non placere curaverit & regnum & honorem ac potestatem augeamus, & illum talem efficiamus, qualiter ille propriis meritis dignus ostenderit.

XIV.

Hoc postremo statuendum nobis videtur, ut quicquid adhuc de rebus & conventionibus, quæ ad profectum & utilitatem eorum pertineant his nostris decretis atque præceptis addiderimus, volumus sic a prædictis dilectis filiis nostris observetur atque custodiatur, sicut ea, quæ in his jam statuta atque descripta sunt custodire & conservare præcipimus.

Ad Aquitaniam totam inter Ligerim & Sequa-

Sequanam & ultra Sequanam pagis XXVIII., id est, Catalonis, Meltianum Ambiensis & Pontivus usque ad mare.

Ad Bajuvariam Toringiam totam, Ripuarios, Atrarios, Saxoniæ, Frisiæ, Ardenna, Hasbania, Bragmento, Franderes, Mempiscon, Metunenti, Amau, Austerban, Adertensis, Tervuanensis, Bolensis, Qventovico, Camalecensis, Virdomadensis.

Ad Alamaniam totam Burgundiam, excepto quod Pippino datum est, totam Provinciam, & totam Gotiam, & de ista media Francia Warensis, Vngensis, Castrensis, Potiano, Remegensis, Laudunensis, Mosellis, Treveris. * * * *

Heic vetustissima membrana deficit.

(III.) Unter Kayser LOTHARIO I.

XI.

Kayſers Lotharii I. Conſtitution, die Wahl eines Pabſts und die Geſetze der Römer betreffend.

VOlumus ut ad electionem Pontificis nemo audeat venire, neque liber neque servus, qui aliquod impedimentum inferat, exceptis illis tantum Romanis, quibus antiqua fuit consvetudo concessa per constitutionem Sanctorum Patrum eligendi Pontificem. Quod si quis contra nostram jussionem facere ausus fuerit exilio afficiatur.

Volumus ut cunctus populus Romanus interrogetur, qua lege velit vivere, ut ea, qua professus sit vivere velle, vivat; eique denuncietur, ut hoc unusquisque sciat, tam Duces quam Judices vel reliquus populus. Quod si in offensionem suam contra eandem legem fecerint, eidem legi, quam profitentur, ex constitutione Pontificis & nostra subjacebunt.

De rebus Ecclesiarum injuste occupatis per occasionem, quasi licentia accepta a Pontifice, & de iis, quæ nec dum redditæ sunt, & tamen fuerunt a Potestate Pontificum occupatæ, volumus ut per Legatos nostros restituantur.

Placet nobis, ut cuncti Judices, sive ii, qui cunctis præesse debent, per quos judiciaria potestas in hac Urbe Roma exercetur, aut in certis provinciis exerceri debet, in præsentiam nostram veniant. Voluntas numerum & nomina eorum scire & singulos de munere sibi credito admonere.

Novissime admonemus, ut omnes homines sicut Dei gratiam & nostram habere desiderant ita præstent in omnibus obedientiam ac reverentiam huic Pontifici.

XII.

Ejusdem Conſtitution von den Zehenden, de Anno 84-.

DE Decimis ut dentur, & dare nolentes, secundum quod anno præterito denunciatum est, a ministris Reipublicæ exigantur, id est, eligantur quatuor sive octo optimi homines, vel prout opus fuerit, de singulis plebibus juxta qualitatem uniuscujusque plebis, ut ipsi inter Sacerdotem & plebem testes existant, ubi datæ, vel non datæ fuerint; Hoc ideo, ne ibi juramentum aliquod faciendi necessitas contingat. Non tamen ideo tantos Testes mittendos dicimus, ut ipsi semper omnes in dandis decimis præsentes esse pariter necesse sit, sed ut, dum pluribus committitur, minus gravetur. In duobus autem, si adfuerint, sufficere credimus.

Negligentes autem amoveantur a Presbyteris Ecclesiarum usque ad tertiam vicem, ut ipsam decimam dent. Quodsi contempserint, ab introitu Ecclesiæ prohibeantur; & si hoc non emendaverint, a ministris Reipublicæ districti singuli per Caput sex solidos Ecclesiæ componant, & insuper decimam dare cogantur. Nam si iterum Contemptores extiterint, tunc per publicam auctoritatem domus vel casæ eorum hiufentur, quousque pro ipsa decima, sicut supra dictum est, satisfaciant. Quodsi denuo rebelles vel Contradictores esse voluerint, & super ipsam hiufam sua auctoritate intrare præsumpserint, tunc a Ministris Reipublicæ in Custodia mittantur, usque dum ad judicium publicum producantur, & ibi secundum legem contra Comitem vel partem publicam componant. Reliqua autem, ut supra dictum est de Decimis, & VI. solidis contra Ecclesiam satisfaciant.

XIII.

Einung zwiſchen König Ludovico Germanico und König Carolo in Franckreich/ de Anno 842.

ANN. Dominicæ Incarnationis DCCCXLII. XVI. Kalend Martii Lodhuuvicus & Karolus in Civitate, quæ olim Argentaria vocabatur, nunc autem Strazburg vulgo dicitur,

convenerunt, & Sacramenta, quæ ſubter notata ſunt, Lodhuuvicus Romana, Karolus vero Teudiſca lingua juraverunt, ac ſi ante Sacramenta circumfuſam plebem alter Teudiſca, alter Romana lingua alloquuti ſunt, Lodhuuvicus autem, quia major natu, prior exorſus ſic cœpit:

ADNUNTIATIO LODHWICI.

Qvotiens Lodharius me & hunc fratrem meum poſt obitum Patris noſtri inſectando usque ad internecionem delere conatus ſit, noſtis. Cum autem nec Fraternitas, nec Chriſtianitas, nec quodlibet ingenium, ſalva juſtitia, ut pax inter nos eſſet, adjuvare poſſet, tandem coacti rem ad judicium omnipotentis Dei detulimus, ut ſuo nutu, quid cuique deberetur, contenti eſſemus, in quo nos, ſicut noſtis, per miſericordiam Dei victores extitimus. Is autem victus una cum ſuis, quo valuit, ſeceſſit. Hinc vero fraterno amore correpti, nec non & ſuper populum Chriſtianum compaſſi, perſequi atque delere illos noluimus; ſed hactenus, ſicut & antea, ut ſaltem deinde cuique ſua juſtitia cederetur, mandavimus. At ille poſthac non contentus judicio divino, ſed hoſtili manu iterum & me & hunc fratrem meum perſequi non ceſſat. Inſuper & populum noſtrum incendiis, rapinis, cædibusque devaſtat. Quamobrem nunc neceſſitate coacti convenimus. Et quoniam vos de noſtra ſtabili fide, ac firma fraternitate dubitare credimus, hoc ſacramentum inter nos in conſpectu veſtro jurare decrevimus. Non qualibet iniqua cupiditate illecti hoc agimus, ſed ut certiores, ſi Deus nobis veſtro adjutorio quietem dederit, de communi profectu ſimus. Si autem, quod abſit, Sacramentum, quod fratri meo juravero, violare præſumſero, ab ſubditione mea, nec non & a juramento, quod mihi juraſtis, unumquemque veſtrum abſolvo.

Cumque Carolus hæc eadem verba Romana lingva peroraſſet, Lodhuuvicus, quoniam major natu erat, prior hæc deinde ſe ſervaturum teſtatus eſt:

SACRAMENTUM LODHUUVICI.

Pro Deo amur, & pro Chriſtian poblo, & noſtro commun ſalvament diſt di in avant, in quant Deus ſavir & podir me dunat, ſi ſalvarai io ciſt meon fradre Karlo, & in adjudha & in cadhuna coſa, ſi com om per dreit ſon fradre ſalvar diſt, in o quid il mi altre ſi fazet. Et ab Ludher nul plaid numquam prindrai, qui meon vol ciſt meon fradre Karle in damno ſit.

Quod cum Lodhuuvicus expleſſet, Karolus Teudiſca Lingua ſic hæc eadem verba teſtatus eſt.

SACRAMENTUM KAROLI.

In Godes minna, ind durh tes Chriſtianes ſolches ind unſer bedhero gealtniſſi, ſon theſemo dage frammordes ſo fram ſo mir Got geuvizei in di madh furgibit, ſo hald th teſan minan bruodher ------- ſoſo man mit rehtu ſinan bruodher ſcal, inthi ut hazermig ſoſo maduo. Indi mit Lutherem inno theimni thing ne gegango, zhe minan vuillon imo ce ſcadhen vuerhen.

Sacramentum autem, quod utrorumque populus, quique propria lingua teſtatus eſt, Romana lingua ſic habet:

SACRAMENTUM POPULI.

Si Lodhuvigs Sacrament, que ſon fradre Karlo jurat conſervat, & Karlus moos ſendra de ſuo part non loſtanit, ſi jo returnar non lint pois, ne jo ne veuls, cui eo returnar int pois in nulla aiudha contra Lodhuuvig nun li iver.

TEUDISCA AUTEM LINGUA.

Oba Karl thea eid, then er ſine mo bruodher Ludhuuvige geſuor, geleiſtit, ind Ludhuuvig min hero then er imo geſuor, forbrihchit, ob ih ina nes arwenden nemag, noh ih, nob thero thein hes iruvenden mag, imo ce folluſti widhar Karle ne wirdhit.

Quibus peractis, Lodhuuvicus Rheno tenus per Spiram, & Karolus juxta Waſagum per Vuizzumburg, VVarmaciam iter direxit.

XIV.

Erſter Vergleich, ſo in dem Convent bey Marſna zwiſchen Kayſer Lothario I. König Ludovico Germanico und König Carolo Calvo in Franckreich getroffen worden, de Anno 847.

HÆ, quæ ſequuntur, Conventiones, actæ ſunt quando tres Reges fratres, Hlotharius ſcilicet, Hludovvicus & Karolus, ſimul convenerunt ſecus municipium Trajectum, in loco, qui dicitur Marſna, anno incarnationis dominicæ DCCCXLVII. per menſem Februarium, quas etiam conventiones ſingulorum adnunciationes ſequuntur.

I. De pace & concordia atque unanimitate trium fratrum & Regum inter ſe, & quod verissimo & non ficto caritatis vinculo ſint uniti, & ut nullus deinceps ſcandalorum inter eos occaſiones ſerere poſſit.

II. Ut ipſi mutuo ſibi auxilientur, & contra Dei ſanctæque Eccleſiæ ac ſuos inimicos, ſecundum opportunitatem temporis, invicem adjuvent.

III. Ut nemo per quamlibet cupiditatem leges pacis in cujuslibet eorum regno convellere præſumat. Quod ſi facere præſumpſerit, com-

ſumpſerit communem ab eis ultionem incurrat.

IV. Ut Eccleſiæ Chriſti per omne eorum regnum priſtinam dignitatem honoremque retineant; & quicquid, ſuperſtite Domino Hludovico Imperatore jure legitimo poſſederunt, absque ulla deminutione recipiant.

V. Ut ſingulis eorum fidelibus talis lex conſervetur, qualem temporibus priorum Regum & præcipue avi patrisque eorum habuiſſe noſcuntur, ſi tamen & ipſi priſtinam fidem erga ipſos conſervent.

VI. Ut rapinæ & deprædationes jure legitimo hactenus factæ ſunt, penitus interdicantur, & nemo ſe impune poſt hæc eas præſumere poſſe confidat.

VII. Ut in ſingulis partibus regni Miſſi idonei conſtituantur, qui querelas pauperum & oppreſſiones ſive quorumcunque cauſas examinare, & ſecundum legis æquitatem valeant definire. Et ſi ab uno in aliud regnum hujusmodi præſumptores confugerint ibi ſimiliter opprimantur.

VIII. Ut nullus in omni eorum regno deinceps raptum facere præſumat. Aut ſi fecerit, legaliter puniatur.

IX. Ut regni filii legitimam hæreditatem regni ſecundum definitas præſenti tempore portiones poſt eos retineant; & hoc quicunque ex his fratribus ſuperſtes fratribus fuerit conſentiat; ſi tamen ipſi nepotes patruis obedientes eſſe conſenſerint.

X. Ut Legati ad Ducem Brittonum mittantur, qui de communi erga eos obſervatione pacis eum commoneant.

XI. Ut ſimiliter ad Regem Nordmannorum legati mittantur, qui eum conteſtentur, quod aut pacem ſervare ſtudebit, aut communiter eos infenſos habebit.

Adnunciatio Domini Hlotharii.

Nobis & fratribus noſtris viſum fuit, ut ad Dei voluntatem quærendam, qualiter ſancta Eccleſia recuperata eſſe poſſit, & pacem & nos ac vos & iſte populus Chriſtianus habere poſſimus, nos ſimul conjungeremus, ſicut nunc fecimus, & ſic ſimus inter nos, ſicut fratres per rectum eſſe debent. Et pro certo illud ſciatis, quia gratias Deo ſic ſumus & ſic permanere, adjuvante Deo, in ante volumus, & in conſilio & in auxilio unusquisque erga alterum parati ſumus adjutorium ferre, ſicut fratres in Dei voluntate & communi profectu facere debent, in quibuscunque potuerimus.

Adnunciatio Domini HLudovici.

I. Sciatis, quia fratres noſtri & nos noſtros Miſſos ad communem nepotem noſtrum in Aquitaniam mittimus, & ei tales Comitatus deſignatos mandamus, in quibus ipſe cum ſuis interim ſufficienter eſſe poſſit, & fideles dilecti fratris noſtri Karoli de illo regno pacem habere poſſint, usque dum idem nepos noſter ad commune placitum noſtrum veniat, ad quod cum tali ſecuritate a nobis accepta eum venire mandamus, ut ſanus venire & ſanus ſtare & ſanus reverti, quantum illum Deus ſalvare voluerit, poſſit. Et ſi tunc noſtrum conſilium audire voluerit, volumus cum Dei adjutorio & veſtro conſilio conſiderare, quomodo melius ſecundum communem profectum & utilitatem in ante eſſe poſſit. Et ſi noſtrum conſilium audire non voluerit, tunc ſicut melius cum Dei adjutorio & veſtro conſilio invenire, potuerimus, exinde agere volumus.

II. Sciatis etiam, quia ſimiliter Miſſos noſtros ad Brittones mittimus, & illos ad communem profectum & pacem hortamur. Qui ſi audierint, aut non audierint cum Dei adjutorio & veſtro conſilio exinde etiam facere volumus.

III. Sciatis quia communiter Miſſos noſtros ad Nordmannos pro pace accipienda mittimus.

IV. Sciatis etiam, quia dilectus frater noſter, Hlotharius, Miſſos ſuos ad ſuos homines transmittit, qui usque modo in contrarietatem dilecti fratris noſtri Karoli fuerunt & illis mandat, ut per nullum ingenium in ante, ſicut de Dei & ſua gratia gaudere volunt, in illius & fidelium ejus contrarietatem aliquid faciant.

V. Et ſciatis, quia volumus, ut res Eccleſiarum, in cujuscunque regno caput fuerit, tam de Epiſcopatibus, quam de Abbatiis, ſine ulla contradictione rectores ipſarum Eccleſiarum, ſicut tempore Domini ac genitoris noſtri fecerunt, illas poſſideant.

VI. Similiter & de Epiſcopatibus & monaſteriis ubicunque in noſtro communi regno aliter eſt modo quam debeat, volumus una cum Dei adjutorio illud emendare, ut Eccleſia Dei ſuum honorem debitum habere poſſit, & populus ſuam legem & juſtitiam habeat.

Adnunciatio Karoli.

I. Sciatis, quia dilecti fratres noſtri & nos communiter noſtrum placitum ad Miſſam ſancti Joannis apud Pariſium condictum habemus, ubi de iſtis, quæ illi modo dixerunt, & cæteris, quæ ad Dei voluntatem, & noſtrum ac veſtrum communem profectum invenire potuerimus, conſideremus, & una cum Dei adjutorio ad effectum perducamus. Et volumus ut abhinc in ante, ubicunque unusquisque fuerit, cum pace conſiſtat, & ad illud placitum cum pace unusquisque veniat; quia in iſtis miſeriis & rapinis usque modo multum Deum offendimus. Unde nobis Dei miſeri-

cordiam deprecari ſatis neceſſarium eſſe cognoſcimus.

II. Volumus etiam, ut unusquisque liber homo in noſtro regno ſeniorem qualem voluerit in nobis & in noſtris fidelibus accipiat.

III. Mandamus etiam, ut nullus homo ſeniorem ſuum ſine juſta ratione dimittat, nec aliquis eum recipiat, niſi, ſicut tempore anteceſſorum noſtrorum conſuetudo fuit.

IV. Et volumus ut ſciatis, quia nos fidelibus noſtris rectum conſentire volumus, & contra rationem eis facere non volumus. Et ſimiliter vos ac cæteros fideles noſtros admonemus, ut vos veſtris hominibus rectum conſentiatis, & contra rationem illis non faciatis.

V. Et volumus, ut cujuscunque noſtrum homo, in cujuscunque regno ſit cum ſeniore ſuo in hoſtem vel aliis ſuis utilitatibus pergat; niſi talis regni invaſio, quam lantuveri dicunt, quod abſit, acciderit, ut omnis populus illius regni ad eam repellendam communiter pergat.

XV.

Anderweiter Vergleich in dem Convent bey Marſna zwiſchen Kayſer Lothario I. König Ludovico Germanico und König Carolo Calvo in Franckreich, de Anno 851.

HÆ, quæ ſequuntur conventiones, actæ ſunt anno DCCCLI. incarnationis Dominicæ, quando tres fratres Reges, Hlotharius ſcilicet, Hludovicus, & Karolus, ſecus municipium Trajectum, penes locum, qui dicitur Marſna, iterum convenerunt, & Conſultu Epiſcoporum & cæterorum fidelium easdem conventiones ſubſcripſerunt manibus propriis, & inter ſe ac inter fideles ſuos perpetuo ſe conſervaturos promiſerunt, quas conventiones ſingulorum in populo adnunciationis ſequuntur:

I. Ut omnium præteritorum malorum & contrarietatum & ſupplantationum ac malarum machinationum atque molitionum ſeu nocumentorum, in invicem actorum abolitio ita inter nos & apud nos fiat, & a noſtris cordibus penitus avellatur cum omni malitia & rancore, ut nec in memoriam, ad retributionem duntaxat mali, vel contrarietatis atque exprobationis, ſeu improperii, de cætero exinde quidam veniat.

II. Ut tanta Domino cooperante inter nos veræ caritatis benignitas abhinc in ante maneat de corde puro & conſcientia bona & fide non ficta ſine dolo & ſimulatione ut nemo ſuo pari ſuum regnum, aut ſuos fideles, vel quod ad ſalutem ſive proſperitatem ac honorem regium pertinet, diſcupiat aut fors conſiliet, aut per occultos Suſurrones libenter compoſita mendacia ſeu detractiones acceptet.

III. Ut unusquisque fideliter ſuum parem, ubicunque neceſſitas illi fuerit, & ipſe potuerit aut per ſe aut per filium aut per fideles ſuos, & conſilio & auxilio adjuvet, ut regium, fideles, proſperitatem atque honorem regnum debite valeat obtinere. Et veraciter unusquisque erga alterum certatim demonſtret, quia in fratris ſui adverſitate, ſi evenerit, fraterno modo contriſtatur, & in proſperitate illius lætatur. Et talem fidem ſicut inter nos modo abhinc in ante conſervaturos confirmatum habemus, ſic unusquisque infantibus fratris ſui, ſi obierit, qui ſuperfuerit conſervabit.

IV. Et quia per vagos & tyrannica conſuetudine inreverentes homines pax & quies regni perturbari ſolet, volumus ut ad quemcunque noſtrum talis venerit, ut de his, quæ egit rationem & juſtitiam ſubterfugere poſſit, nemo ex nobis illum ad aliud recipiat, vel retineat, niſi ut ad rectam rationem & debitam emendationem perducatur. Et ſi rationem rectam ſubterfugerit, omnes in commune, in cujus regnum venerit, illum perſequamur, donec aut ad rationem perducatur, aut de regno deleatur.

V. Similiter & de eo agendum eſt, qui pro aliquo capitali & publico crimine a quolibet Epiſcopo corripitur & excommunicatur, aut ante excommunicationem crimen faciens, regnum & regis regimen mutat, ne debitam pœnitentiam ſuſcipiat, aut ſuſceptam legitime peragat. Interdum etiam inceſtam propinquam ſuam, aut ſanctimonialem, vel raptam ſive adulteram, quam illic ei non licebat habere, fugiens ſecum ducit. Hic talis, cum Epiſcopus ad cujus curam pertinebit, nobis notum fecerit, diligenter perquiratur; ne morandi vel latendi locum in regno alicujus noſtrum inveniat, & Dei ac noſtros fideles ſuo morbo inficiat; ſed a nobis vel per miniſtros reipublicæ conſtringatur, ut & ſimul cum diabolica præda, quam ſecum duxit, ad Epiſcopum ſuum redeat, & de quecunque crimine, publico debitam pœnitentiam ſuſcipiat, aut ſuſceptam ut legitime peragat, compellatur.

VI. Ut noſtri fideles, unusquisque in ſuo ordine & ſtatu, veraciter ſint de nobis cari, quia nullum abhinc in ante contra legem juſtitiam, vel auctoritatem, ac juſtam rationem aut damnabimus, aut dehonorabimus, aut opprimemus, vel indebitis machinationibus affligemus. Et illorum, ſcilicet veraciter nobis fidelium communi conſilio, ſecundum Dei voluntatem & commune ſalvamentum, ad reſtitutionem ſanctæ Dei Eccleſiæ & ſtatum regni & ad honorem regium, atque pacem populi

puli commiſſi nobis pertinenti adſenſum præbebimus, in hoc, ut illi non ſolum non ſint nobis contradicentes & reſiſtentes ad iſta exequenda, verum etiam ſic ſint nobis fideles & obedientes ac veri adjutores atque cooperatores, vero conſilio & ſincero auxilio ad iſta peragenda, quæ præmiſimus, ſicut per rectum unusquisque in ſuo ordine & ſtatu ſuo Principi & ſuo Seniori eſſe debet.

VII. Ut ſic ſimul conjuncti & nos fratres ad invicem, & nos cum fidelibus noſtris, & fideles noſtri nobiſcum, & omnes ſimul cum Deo nos reconjungamus, & ut nobis ſit propitius illi pro devoto munere offeramus, ut unusquisque omnium noſtrum, absque ſua propria excuſatione, vel juſtificatione recognoſcamus, in quibus aut ſingillatim, aut communiter contra illius mandata & decreta ſuorum ſanctorum fecimus, aut conſenſimus in ordine Eccleſiaſtico & ſtatu regni & per ſingula in medium illa producamus, & nemo noſtrum ſuo, aut amico, aut propinquo, aut confœderato, imo nec ſibi ſeculariter parcat, ut ſpiritaliter & ſalubriter parcere poſſit. Quin ſicut præmiſimus in præcedenti capitulo, vero conſilio & ſincero auxilio illa in commune certatim emendare totis viribus procuremus, quam citius rationabiliter poterimus.

VIII. Et ſi aliquis de ſubditis in quocunque ordine & ſtatu de hac convenientia exierit, aut ſe retraxerit, vel huic communi decreto contradixerit, Seniores, cum veraciter fidelibus ſuis hæc ſecundum Dei voluntatem & legem, ac juſtam rationem, velit aut nolit ille, qui divino conſilio & decreto & huic convenientiæ reſiſtens & contradicens fuerit, exequantur. Et ſi aliquis de Senioribus de hac convenientia exierit, aut ſe retraxerit, vel huic communi Decreto, quod abſit, contradixerit, cum plures Seniorum noſtrorum fideles & regnorum primores in unum convenerint, eorum, qui hæc obſervaverint, Seniorum conſilio & Epiſcoporum judicio, ac communi conſenſu, qualiter de eo, qui debite admonitus incorrigibilis perſeveraverit, agendum ſit, favente Domino decernemus. Et ut obnixius ſupra ſcripta Capitula a nobis, auxiliante Domino invioabiliter obſerventur, & nos illa obſervaturos certius credatur, manibus propriis eadem ſubter firmavimus.

Adnunciatio Hlotharii.

Volumus, ut vos ſapiatis, quid noſter adventus hic fuerit. Venimus hic, ut ſimul adjuvante Deo cum fidelibus noſtris de Dei voluntate & ſtatu ſanctæ Eccleſiæ ac regni & communi noſtro ac veſtro profectu conſideraremus, ſicut & fecimus, & gratias Deo, ſumus inde ſic adunati & nos adinvicem & cum fidelibus noſtris, ſicut nos recognoſcimus, quia & infra regnum & extra regnum per marcas noſtras nobis eſt neceſſarium.

Adnunciatio Hludovici.

Sicut meus frater vobis dicit, magna neceſſitas eſt nobis, & iſti populo Chriſtiano a Deo commiſſus, ut nos ad invicem ſic concordes & uniti ſimus, quomodo Dei voluntas eſt, & veræ fraternitati convenit. Quod usque modo poſtquam Deus iſtud regnum in manus noſtras poſt patrem noſtrum miſit, per omnia, ſicut neceſſitas fuerat, non fuimus. Et ideo tanta Deo contraria & nobis ac vobis impedimentoſa acciderunt. Et quia modo, Domino adjuvante, ſic ſumus unanimes ſicut per rectum eſſe debemus, ſciatis, quia unusquisque noſtrum paratus eſt, & ſuum fratrem, ubicunque neceſſitas fuerit, & infra patriam & foris patriam aut per ſeipſum, aut per infantem, vel fideles ſuos & conſilio & auxilio ſic adjuvet, ſicut frater fratri per rectum facere debet.

Adnunciatio Karoli.

Sciatis, quia & nos & fideles noſtri veraciter recognoſcimus, quia partim neceſſitate partim indebita voluntate, ſicut meus frater Hludovicus vobis dixit, multa acciderunt in iſto regno, quæ nobis neceſſe non fuerant. Et ſciatis quia nunc gratias Deo adunati ſumus, & nos ad invicem & cum fidelibus noſtris, & una cum Dei adjutorio, quanto melius & citius rationabiliter poſſumus procuremus, qualiter quæ neglecta ſunt, emendata fiant, ut & Deus ſit nobis propitius & Eccleſiaſticus ordo debitum honorem habeat & regni nobis commiſſi proſperitas proveniat, & iſte populus Chriſtianus pacem habeat, & vobis lex & juſtitia conſervetur, & vos nobis ſicut anteceſſores veſtri noſtris anteceſſoribus fecerunt, debitum honorem & auxilium exhibeatis. Et qualiter hoc conſideratum & veraciter confirmatum manibus propriis habeamus, hic vobis relegetur.

Et relecta ſunt in conſpectu totius populi upraſcripta capitula.

XVI.

Bündniß zwiſchen Kayſer Lothario I. und König Carolo Calvo in Franckreich, de Anno 854.

HÆ ſunt adnunciationes, quas Lotharius & Karolus apud Leudicam adnunciaverunt:

HLOTHARIUS

Sereniſſimus Imperator.

I. Scire volumus veſtrum omnium fidelitatem, quia frequenter præſenti anno dilectiſſimum fratrem noſtrum Hludovicum invitavimus, ut commune conloquium cum fideli-

bus noſtris haberemus atque cum illis de Domini voluntate, quantum ipſe inſpirare vellet, ac de Sanctæ Dei Eccleſiæ utilitate noſtroque ac noſtrorum communi profectu, honore & neceſſitate tractaremus & ordinaremus. Sed quia prædictus frater noſter hactenus, ſicut optaveramus, quibusdam impedientibus cauſis venire diſtulit, nos illud omittere noluimus, quin utiliter nos conjungeremus.

II. Nunc volumus vos cæteros reddere de noſtra conjunctione, quia Chriſto propitio ſecundum Deum ad ſalutem ſanctæ Dei Eccleſiæ noſtramque ac veſtram communem utilitatem & neceſſitatem indiſſolubiliter corde & ope conjungere nos volumus, ut unum ſimus in Chriſto, & vos unum ſitis nobiſcum.

III. Sapiatis quia legem, qualem anteceſſores noſtri, hoc eſt pater & avus noſter veſtris anteceſſoribus conceſſerunt & ſervaverunt, nos ſimiliter vobis perdonamus & inviolabiliter & incorrupte & præſentibus & futuris temporibus per omnia volumus obſervare.

Carolus Glorioſiſſimus Rex.

I. Hanc ſiquidem conjunctionem facere idcirco usque nunc diſtulimus, quia voluimus, ut ſupradictus frater noſter nobiſcum pariter conveniens in eadem conjunctione ſe nobis aſſociaret. Sed quia ille aliquibus impedimentis præpeditus venire omiſit, nos audita perturbatione, quam filius ejus facere conatur, conſociare nos voluimus. Sciatis ergo quoniam & in proſperis & in adverſis ſimul erimus, nec poterit nos, Deo adjuvante ullum offendiculum ab ea caritate ſeparare, qua fraternis vinculis adſtricti ſumus, ſed ubicunque alterno ſolatio & adjutorio indiguerimus, quantum Dominus permiſerit, invicem ſupportari & ſuſtentari cupimus, atque contra omnem terrenum inimicum auxilium in alterutrum ferre volumus.

II. Si autem iſte frater noſter, ſicut optamus & ei mandamus, hoc agere diſtulerit, nos ita conjuncti ſumus, ut unus alteri tale præbeat ſolatium & adjutorium, quatenus ubicunque neceſſe fuerit, amodo & deinceps, ſicut præmiſimus, unusquisque regnum ſibi divinitus commiſſum quiete obtinere poſſit. Et ſi aliquis pari ſuo ſuperſtes extiterit, ipſe, qui remanſerit, nepotes ſuos una cum regno patris ſub tuitione & defenſione habeat; ut contra adverſantium machinationes auxiliante Deo ita muniti exiſtant qualiter quieto ordine regnum patris obtinere valeant.

III. Certiſſime igitur devotionem veſtram ſcire cupimus, quia veraciter nos recognoſcimus in multis Deum offendiſſe animosque veſtros negligenter moleſtaſſe. Quæ videlicet cuncta ita favente Chriſto pro viribus emendare voti habemus, ut & Deum placare & veſtræ devotioni ſatisfacere poſſimus. De quibus omnibus certiores vos reddere curabimus, cum pluriores noſtri fideles convenerint, aut cum præfatus frater noſter, ut ei mandavimus, venerit, ſi tamen venire voluerit, quomodocunque vobis amabilius erit, ita ut veraciter cognoſcatis promiſſionem noſtram omnimodis attendere & pleniſſime obſervare velle.

IV. Illud præterea in commune veſtra & omnium compereat ſolertia, quia ideo vobis in hoc ſacro loco hæc ſollicite denunciare voluimus, ut noveritis cuncta, quæ dicimus, Domino favente, ſanctisque ejus ſuffragantibus, in quorum præſentia denunciantur, inviolabiliter obſervaturos non eſſe.

Hoc eſt Sacramentum, quod ſibi mutuo juraverunt.

Ab hodierna die & deinceps, ſi Hludovicus frater noſter illud Sacramentum, quod contra nos juratum habet, infregerit vel infringit, aut filii ejus ad talem partem regni, quam tu contra eum acceptam habes, in quantum Dominus poſſe dederit, & contra ipſum & contra filios ejus ac omnes, qui eam tibi auferre voluerint absque juſta & rationabili occaſione, ſi tu expetieris, adjutorium tibi defenſionis præſtabo. Si autem ego te ſupervixero, filiis tuis talem partem regni, quam tu contra me & meum fratrem acceptam habes, non auferam, ſed conſentiam. Et ſi ipſi vel fideles illorum expetierint defenſionis adjutorium contra ipſum fratrem noſtrum & filios ejus ac omnes, ut eam tenere poſſint, adjutorium, in quantum potero, præſtabo, ſi tu aut filii tui idipſum adjutorium mihi præſtaveritis, & a nobis vos non diſſociaveritis. Actum apud Leudicam, Ao. 854.

XVII.

Kayſers Lotharii I. Brieff an Pabſt Nicolaum I. worinn er ſich wegen des falſchen Vorgebens/ daß er mit der Waldrada wieder umgienge und des Römiſchen Stuhls Ausſpruch nicht pariren wolle, entſchuldiget, de Anno 85-.

SAnctiſſimo & perbeatiſſimo ſummo Pontifici & univerſali Papæ, Nicolao, Hlotharius, divina præveniente Clementia Rex, ſummæ felicitatis & præſentis proſperitatis pacem & gloriam.

Poſtquam nobis gratuita miſeriordia Dei Regni gubernaculum commiſit, more prædeceſſorum noſtrorum, Chriſtianiſſimorum videlicet Principum, ſemper & in omnibus ſublimandam beati Petri Apoſtolorum Principis Sedem, veſtrique Pontificii Deo dignum apicem, ut dignum eſt, reverenter dileximus, atque inſtanter illam exaltare, quantum in nobis, paratiſſimi ſumus: & de veſtro tanquam Spiritualis patris regimine ſpiritalia ac ſalubria inhianter audire deſideravimus: imo quaſi de Paradiſiaco fonte, vitæ pocula in poſterum haurire parati ſumus, quippe puram noſtræ mentis aciem, quaſi ad æthereum jubar, & totius ſanctæ Dei Eccleſiæ Pharum ad cuſtodiam gregis Chriſti in eminentiſſimo apice conſtitutum confidenter & humiliter direximus. Sed, quod non modice plangimus, veſtræ piæ paternitatis circumſpectæ ſolicitudinis, ultra, quam nobis neceſſe eſſet, æmulorum vocibus credulæ, paternas increpationes nuperrime & inopinate excepimus. Revera quia meliora ſunt vulnera diligentis, quam oſcula inimici, quidquid nobis a veſtra pia paternitate dirigitur, ultra quam credi poteſt omni melle dulcius, omni theſauro charius in palato noſtræ mentis dulciter ſaporatur, & in arca noſtri pectoris reverenter amplectimur.

Denique Principem paſtorum vos diligere declaratis, & veram paſcendarum ovium Chriſti curam gerere teſtamini, qui vobis in Petro loquitur: Si diligis me, paſce oves meas. Libenter enim veſtra pia monita audimus, & quia Deo placita ſunt, noſtræque ſaluti congrua deſideranter amplectimur: multo magis cupientes veſtro documento inſtrui, & ad meliora provehi, quam juxta æmulorum diffamationem, in pravitate delectari. Quod lucidiſſime claruit, cum coram veſtro Legato, veſtris parendo juſſis humiliter colla ſubmiſimus, confidentes apud veſtram paternitatem eſſe ſuſceptos, cum ſemper optemus ad veſtram dilectionem pertingere, ac devotis obſequiis ad veſtram gratiam propinquare. Siquidem magno deſiderio accendimur, ad beatorum Apoſtolorum limina, & ad veſtram chariſſimam paternitatem, noſtram præſentiam exhibere; ſed variæ incommoditates noſtram devotionem hactenus prohibuerunt, ſperantes nimiumque volentes hoc citius, domino donante, implere.

Interea prudentiſſima ſanxit antiquitas & Sanctorum Patrum Spiritu Dei conditæ regulæ evidentiſſime teſtantur, quod accuſatoris & accuſati voces veraciter audiri debeant, ut ſubintroducto veritatis teſtimonio, nocens & innocens juſto judicio examinentur; Qua propter quamvis non corpore, ſpiritu tamen præſentes, ſolotenus ad veſtra ſacra veſtigia provoluti humiliter precamur, ut accuſatores noſtros, qui non manifeſte ſed occulte noſtram Serenitatem, quantum in ipſis eſt, lacerare in veſtris auribus avidiſſima cupiditate illecti non ceſſant, ex divina & veſtra autoritate accerſiri placeat, ut in veſtra præſentia rei veritas probabiliter ac legaliter pateat. Quippe non erit difficile veſtræ auctoritati in tanto temporis intervallo accuſatores ad rationem invitare, quos importunos atque infeſtos in noſtra infamia patienter ferre dignamini, & ſecundum ſapientiam vobis cœlitus collatam de incertis ac dubiis longanimiter juſti judicis patientiam imitamini.

Interim ergo humiliter veſtræ paternitati ac bonæ fidei nos committimus, ut nullo modo dubitetis, quoniam quicquid nobis mandare curaſtis, pro viribus annuente miſericordia Dei obſervare decernimus; nec vos aliter omnino a veracibus invenietis, præveniente miſericordia Dei. Nam ſi fallaces & invidi aliquo modo vobis aliter ſignificare conantur, & ſiniſtrum aliquid falſa interpretatione invenerint, nequaquam mendoſis ſuſpicionibus acquieſcatis, quia nos, ſicut ſcribimus, credibilibus & certis indiciis approbabimus. Unde ſiquidem vos per idoneos Legatos certificabimus, mittentes illos ex noſtro generali concilio, quod una cum Epiſcopis ac reliquis fidelibus noſtris, mediante Julio menſe celebrabimus. Nam uti anteceſſores noſtri Sanctiſſimorum prædeceſſorum veſtrorum monitis obedierunt, ita nos etiam coram Excellentia Apoſtolatus veſtri nos humiliare atque in omnibus veſtris paternis monitis, abſentibus ſeu præſentibus, promptiſſimo parere cupimus animo, quod olim ſecundum veſtram voluntatem coram Legatis veſtris egimus. Perpendite itaque, quod nullus coæqualium noſtrorum veſtræ paternitatis unquam diligentius atque honorificentius tractaverit Miſſos, quam nos fecimus, dumque Spiritus noſtros vegetaverit artus, Deo propitio, faciemus.

Quam ob rem cernuo lumine veſtram affatim depoſcimus paternitatem, ut dum nos vobis Miſſisque veſtris, ut ita dicamus, majoribus ſeu minoribus per omnia, ſuper omnes coæquales noſtros obedire volumus, non aliquem noſtri Deo miſerante, conſimilem ſuper nos extollere, aut terræ præponere veſtræ libeat paternitati; ne forte ipſi talem contra nos moliri velint cauſam, quam tolerare non valentes, pro Regio munimine, inter nos aliquod ſcandalum evenire poſſit. Nam ſi veſtra paternitas aliquid nobis nunciare decreverit, Legatos aut certe Literas mittere placeat; præſertim cum nunquam veſtræ Beatitudinis juſſa deſpexerimus; ſed modis omnibus veneramur atque diligimus, nulli prorſus homini ſubjecti eſſe volentes, niſi Deo & Sancto Petro ac cæteris Sanctis, veſtræque paternitatis cul-

culmini, mi Pater & Domine, in quo, ut prætulimus, poſt Deum & Sanctos ejus noſtræ ſalutis ſpes multipliciter maneat: quodcunque ſignificaveritis, aut per veſtros aut per noſtros Legatos, ſeu per literas, pro amore Dei & Apoſtolica reverentia libenter obedire volumus propter vos, niſi quantum & ipſi nobis, ſcimus nimirum, qua intentione, nec latere poterit, quorundam invidia atque poteſtas contra nos deſudat, omnia argumenta occaſionesque inquirens accuſandi atque nocendi. Sed abſit a mea Chriſtianitate, ut talis ſit noſtra intentio, tam prava conſcientia, & iniqua ſtudia ſicut a talibus mendoſe narratur, quia licet me peccatorem eſſe recognoſcam, tamen pravæ voluntatis fore non permittet bonitas omnipotentis Dei, de cujus miſericordia & auxilio nequaquam diffido. Præterea, quicunque vobis hoc dixit, quod ego, poſtquam Arſenius a nobis ſeparatus eſt, cum Waldrada in aliquo loco converſatus fuerim, aut poſtquam ab Italia reverſa eſt, ullum mutuum acceſſum, tactum, vel viſum inter nos habuerimus, penitus mendacium eſt.

Sed ut ex periatur paternitas veſtra, velle in omnibus nos veſtræ obſequi voluntati, hoc ipſum pro veſtro beneplacito præſens Legatus noſter, Grimlandus nomine, ac dilectus Cancellarius Regiæ dignitatis coram vobis approbare poterit. Agat igitur Veſtra Sanctitas circa nos, ut credimus, cum omni benignitate ac moderatione, ut non nobis aliquando improperare ullus poſſit, quod vobis noſtrum negotium cum tanta fiducia ſemper commiſimus. Optamus Sanctiſſimi Apoſtolatus veſtri ſublimiſſimum apicem ſemper & in omnibus vigere feliciter.

(IV.) Unter Kayſer LUDOVICO II.

XIIX.

Vergleich ſo zu Zeiten Kayſers Ludovici II. **zwiſchen König** Carolo Calvo **in Franckreich und König** Lothario **dem jüngern aufgerichtet worden**, de Anno 857.

Adnunciatio Karoli.

VOlumus vos ſcire, quod fuit inſimul noſter Conventus. Poſtquam Deus noſtrum Seniorem vocavit de hoc ſeculo, ſemper inveni tale conſilium in meo dilecto fratre Hludovvico, ſicut mihi neceſſe fuit, & ego in illo quæſivi, & illum oſtendere decuit, & illius adhortatione & interventione devenit, Deo gratias, talis unanimitas inter me & bonæ memoriæ fratrem meum Hlotharium, ſicut inter fratres eſſe debebat. Et propter tales cauſas, quæ ſicut inter nos conjacuerant, invenimus cum omnibus fidelibus noſtris, quia neceſſe erat, ut inter nos firmitas facta fuiſſet ſecundum Dei voluntatem de noſtro communi profectu & adjutorio, & de filiorum ac regni & fidelium noſtrorum ſalvamento, ſicut tunc adcognitavimus noſtris communibus fidelibus, qui adfuerunt. Et ille in ſua vita contra nos conſervavit, & Deo gratias, nos contra illum conſervavimus, & contra illius filios, nepotes noſtros, adjuvante Deo, quantum ſcimus & poſſumus, & illi ad nos quæſierint, conſervare volumus.

II. Poſt obitum vero illius, ex parte, pro mea, ſicut audiſtis, infirmitate, ex parte pro paganorum ſuperventione, & pro aliis occupationibus, quæ in regno noſtro acciderunt, usque modo non fuit opportunus locus, ut ego & iſte meus chariſſimus nepos in ſimul parabolare potuiſſemus, & invicem nobis præſentes noſtras voluntates demonſtraremus, quas in corde unusquisque contra alterum retinebamus.

III. Evenit autem locus congruus, quia iſte meus cariſſimus nepos cum dilectiſſimo fratre me Hludovvico parabolavit, & tale receptum & conſilium invenit, ſicut & iſti neceſſe fuit, & illum demonſtrare decuit, quod mihi ſatis complacuit. Et nunc quando mecum parabolavit, dixit mihi, quod in illa firmitate, quam ego cum patre ſuo, bonæ memoriæ fratre meo, feci, & illum ſuſcepi, in ipſa ſuſceptione vellet perſeverare, & illam firmitatem, quam ſuus pater, meus frater, contra me fecerat, vellet, adjuvante Domino, per omnia obſervare.

IV. Et invenimus cum communibus fidelibus noſtris, ut pro talibus neceſſitatibus, ſicut ſcitis & videtis in iſto regno evenire, nos invicem confirmaremus, ſicut & fecimus, ut ad honorem Sanctæ Dei Eccleſiæ & communem profectum, & fidelium noſtrorum ſalvamentum & regnum noſtrum contra quoscunque nobis neceſſe fuerit continendum, invicem nos ſalvemus & adjuvemus, ſicut avunculus nepotem, & nepos avunculum per rectum ſalvare & adjuvare debet.

V. Et noſtri fideles, qui præſentes fuerunt, & hoc conſilium nobis dederunt, dixerunt, nobis, quod parati ſunt nos, auxiliante Domino, in omnibus adjuvare, ut iſtam firmitatem poſſimus

ſimus adinvicem obſervare. Et propterea volumus a vobis veſtrum conſenſum & voluntatem audire, ſi & hoc vobis bene videtur, & nobis inde auxilium vultis præſtare, ut hoc poſſimus cum Dei adjutorio & veſtro obſervare.

Adnunciatio Lotharii.

Sicut meus avunculus vobis dicit, quantum Deus mihi ſcire & poſſe donaverit & in illa firmitate cum Seniore meo facta, in qua me ſuſcepit, & quam Senior meus contra illum fecit, volo perſeverare, & illam, quam contra eum feci, cum Dei adjutorio, volo firmiter obſervare.

Item Adnunciatio Karoli Regis.

Volumus vos ſcire, quia propter iſtas rapinas & deprædationes, quæ in regno noſtro increverunt, ex parte, quia pagani nobis ſuperveneruntex parte pro talibus occaſionibus, quæ in regno noſtro acciderunt, Synodum Epiſcoporum & aliquantos de noſtris fidelibus pro opportunitate temporis convocavimus, & conſideravimus cum ipſis, ut per omne regnum noſtrum Epiſcopi & Miſſi noſtri ac Comites in ſingulis parochiis ac Comitatibus placita teneant, & illa placita omnis homo, qui placitum cuſtodire debet, & in illis Comitatibus commanet, ſine exceptione & excuſatione cuſtodiat, & Epiſcopi omnibus demonſtrent, quam grave hoc peccatum ſit, & qualem pœnitentiam quærit, & qualem damnationem, niſi pœnitentia ſuccurrerit, adquirat. Et Miſſi noſtri capitula legis, & anteceſſorum noſtrorum de hoc omnibus oſtendant, & tantam miſeriam interdicant, & ſciant omnes, quia quiscunque abinde talia facere præſumpſerit, & canonicam & regalem vindictam ſuſcipiet, ſicut tunc omnibus & Epiſcopi & Miſſi noſtri plenius adnunciabunt.

Item Adnunciatio Lotharii.

I. Sciatis etiam, quia conſideravimus, ut quiſcunque malefactor de uno regno noſtro in alterum venerit, Epiſcopus, vel Miſſus, ſive Comes, de quorum miniſterio effugerit, ut juſtitiam non reddat, aut dignam vindictam non ſuſtineat, illis Miſſis, in quorum Miſſatico in alio regno fugerit, notum faciant, & ipſi illum taliter conſtringant, ut aut ad compoſitionem aut ad vindictam illuc reveniat, ubi malum perpetravit.

II. Et ſciatis, quia ſicut Deus per ſuam miſericordiam & per meos avunculos bonitatem, & per mei Senioris, ac meos fideles adjutorium, meo Seniori in regno ſucceſſi, ita & in omni bonitate, & in obſervatione de illis Capitulis, quos meus Senior cum ſuis fratribus, meis avunculis ad Marſnam de Dei voluntate & Sanctæ Eccleſiæ honore & regni ſtabilitate, & Sanctæ Eccleſiæ ac regni fidelium Salvamento conſideravit & confirmavit, cum Dei adjutorio, & meis avunculis, conſilio & auxilio, & veſtro adjutorio permanere volo.

Tertia adnunciatio Karoli.

Deus omnipotens nobis donet, ut veſtram fidelitatem & veſtrum adjutorium, quæ ſemper contra nos cum omni barnatu demonſtraſtis, vobis ſic merere poſſimus, ſicut anteceſſores noſtri veſtris anteceſſoribus in bene meruerunt, & nos vobis cum omni bonitate volumus commerere.

XIX.

Haupt-Vergleich zwiſchen Kayſer Ludovico II. **König** Ludovico Germanico, **König** Carolo Calvo **in Franckreich, König** Lothario **in Lothringen, und König** Carolo **von Burgund**, de Anno 860.

HÆc ſunt nomina Epiſcoporum, qui Anno Incarnationis Dominicæ octingenteſimo ſexageſimo, Nonis Junii, in Secretario baſilicæ S. Caſtoris conſideraverunt cum Nobilibus Laicis firmitatem, quam glorioſiſſimi Reges noſtri Ludovicus, Carolus atque Lotharius inter ſe fecerunt octavo Idus Junii in eodem Monaſterio, & qui hæc capitula ab omnibus obſervanda acceptarunt.

Hincmarus,
Juntherius,
Alefridus,
Salomon,
Adventius,
Atto,
Theudericus,
Leutbertus,
Gedebartus,
Chriſtianus,
Vulfadus Abbas,
Wittgarius Abbas,

Hæc nomina Laicorum:

Conradus,
Everhardus,
Vicarcnarius,
Leuthulphus,
Hernodolphus,
* Exſtangarius,
Arnulphus,
Berengarius,
Rithuenus,
Bernoldus,
Luitharius,
Luthardus,
Hunfriardus,
Adalbertus,
Sigeri,

* Archangarius.

Adalardus,	Burchardus,	Harmainus,
Luitfridus,	Heſſi,	Wigricus,
Gislebertus,	Arnuſtus,	Atto,
Huto,	Hynodulphus,	Chriſtianus.
Mattfridus,	Ratbotus,	Herimannus,
Boſo,	item Chuanradus,	Sigardus.

1. Ludovicus & Rex Carolus, frater ejus neposque eorum Lotharius cum primatibus ſuis in Confluenti caſtello convenientes, pacem inter ſe & fidelitatem mutuam ſinguli juramento confirmarunt, cujus ſacramenti ſeries hujusmodi fuit: Amodo & quamdiu vixero iſtum fratrem meum Carolum & Nepotes meos Ludovicum & Lotharium atque Carolum, ad Dei voluntatem & ſanctæ Eccleſiæ ſtatum & honorem atque defenſionem & ad noſtram communem ſalutem & honorem & ad populi Chriſtiani nobis commiſſi ſalvamentum & pacem & ad legis & juſtitiæ & rectæ rationis conſervationem, quantum mihi Dominus ſcire & poſſe donaverit, & ipſi me obaudierint, vero conſilio, & ſecundum quod mihi rationabiliter & ſalubriter poſſibile fuerit, recipiens, ſincero auxilio, adjutor ero ad regnum illorum continendum, & nec in vita, nec in membris, neque in regno illorum eos forſponſiliabo in hoc, ut ipſi erga me ſimilem promiſſionem faciant & conſervent, ſic me Deus adjuvet & iſtæ ſanctæ reliquiæ.

2. Ut omnium præteritorum malorum & contrarietatum & ſupplantationum atque malarum machinationum atque molitionum, ſeu nocumentorum invicem actorum abolitio, ita inter nos & apud nos fiat, & a noſtris cordibus penitus avellatur communi malitia & rancore, & nec in memoriam ad retribuendum duntaxat mali, vel contrarietatis atque exprobrationis, ſeu improperii de cætero exinde quidquam veniat.

3. Ut tanta inter nos, Domino cooperante, veræ charitatis benignitas abhinc in ante ſemper manet de corde puro, conſcientia bona, fide non ficta, ſine dolo & ſimulatione, ut nemo ſuo fratri ſuum regnum, aut ſuos fideles, & quod ad ſalutem ſive proſperitatem ac honorem Regum pertinet, diſcupiat, aut forconſiliet, aut per occultos ſuſurrones libenter compoſita mendacia ſeu detractiones acceptet.

4. Ut unusquisque fideliter ſuum fratrem, ubicunque neceſſitas illi fuerit, & ipſe potuerit, aut per ſe, aut per filium, aut per fideles ſuos & conſilio & auxilio adjuvet, ut regnum fidele, proſperitatem, atque honorem Regium debite valeat obtinere, & veraciter unusquisque erga alterum certatim demonſtret quia in fratris ſui adverſitate, ſi ſic venerit, fraterno modo contriſtetur, & in proſperitate illius lætetur; & talem fidem ſicut inter nos modo abhinc inante conſervaturos confirmatum habemus, ſic unusquisque infantibus fratris ſui, ſi obierit, qui ſuperfuerit, conſervabit.

5. Et quia per vagos & tyrannica conſuetudine irruentes homines pax & tranquillitas regni perturbari ſolet: Volumus, ut ſi ad quemcunque noſtrum talis venerit, ut in his, quæ egit, rationem ac juſtitiam ſubterfugere non poſſit nemo ex nobis illum ad aliud recipiat & retineat, niſi ut ad rectam rationem & debitam emendationem perducatur. Et ſi rationem rectam ſubterfugerit, omnes in commune, in cujus regnum venit, illum perſequantur, donec ad rationem perducatur, aut de regno deleatur. Similiter de eo agendum eſt, qui pro aliquo Capitulo & publico crimine a quolibet Epiſcopo corripitur & excommunicatur, aut de excommunicatione crimen faciens, regnum & Regis regimen mutat, ne debitam pœnitentiam ſuſcipiat, aut ſuſceptam legitime peragat; interdum etiam inceſtam propinquam ſuam, aut ſanctimonialem, & raptam, ſive adulteram, quam illic ei non licebat habere, fugiens ſecum duxit: hic talis, cum Epiſcopus, ad cujus curam pertinebit, nobis notum fecerit, diligenter perquiratur, ne morandi & latitandi locum in regno alicujus noſtrum inveniat, & Dei ac noſtros fideles ſuo morbo inficiat, ſed a nobis & miniſtris Reipublicæ conſtringatur, ut & ſimul cum Diabolica præda, quam ſecum duxit, ad Epiſcopum ſuum redeat, & de quocunque crimine publico pœnitentiam, ut ſuſceptam legitime peragat, compellatur.

6. Ut nemo Epiſcoporum hominem peccantem ab Eccleſia Chriſtiana alienet, donec illum, ſecundum Evangelicum præceptum, ut ad emendationem & pœnitentiam redeat, commonitum habeat. Qui peccans ſi commonitus inobediens & incorrigibilis permanſerit, & ad emendationem redire noluerit, Regiam & Reipublicæ poteſtatem per ſe ipſos & per miniſtros ſuos adeant, ut conſtringatur, & ad emendationem & pœnitentiam peccator redeat. Qui etiam ſi ita ad correctionem perduci nequiverit, tunc ſecundum leges Eccleſiaſticas medicinali ſeparatione communionis Eccleſiaſticæ ſegregetur.

7. Ut

7. Ut illis hominibus, qui in talibus perturbationibus, ſicut in his præteritis annis accidit, in Deum & in ſanctam Eccleſiam atque in eos peccaverunt, ſi ex veritate recognoſcentes veniam petierint, & deinceps nobis veraciter fideles eſſe voluerint & in regnis noſtris pacifici & quieti & legibus ac juſtitiæ obedientes extiterint, rationabilis miſericordia impendatur, non ſolum in indulgentia commiſſorum & in conceſſione proprietatum, verum etiam & in largitione honorum ſecundum noſtram rationabilem poſſibilitatem.

8. Ut de rapinis ac deprædationibus & de conſpirationibus, ac ſeditionibus & de raptis fœminarum, ſicut Eccleſiaſticæ & Chriſtianæ leges atque progenitorum Capitula continent, ita in omnibus & ab omnibus conſerventur.

9. Ut alia etiam Capitula eorundem progenitorum noſtrorum de ſanctæ Eccleſiæ honore & immunitate ac conſervatione & de Regis etiam honore & populi nobis commiſſi lege & juſtitia in omnibus & ab omnibus, conſerventur.

10. Ut noſtri fideles unusquisque in ſuo ordine & ſtatu veraciter ſint de nobis ſecuri, quia nullum abhinc inante contra legem, juſtitiam & auctoritatem, ac juſtam rationem, aut damnabimus, aut dehonorabimus, aut opprimemus, & indebitis machinationibus affligemus, ſed illorum ſcilicet veraciter nobis fidelium communi conſilio, ſecundum Dei voluntatem & commune ſalvamentum, & reſtitutionem ſanctæ Dei Eccleſiæ, & ad ſtatum regni & ad honorem Regium, atque pacem populi commiſſi pertinenti, aſſenſum præbebimus in hoc, ut non illi ſolum non ſint nobis contradicentes & reſiſtentes ad iſta conſequenda, verum etiam ſic ſint nobis fideles & obedientes, ac veri adjutores atque cooperatores vero conſilio atque ſincero auxilio ad iſta peragenda quæ præmiſimus, ſicut per rectum in ſuo ordine ac ſtatu ſuo Principi & Seniori eſſe debent.

11. Ut ſic ſimul & conjuncti & nos fratres & nepos noſter ad invicem, & nos cum fidelibus noſtris, & fideles noſtri nobiſcum, & omnes ſimul cum Deo nos conjungamus, & ut nobis ſit propitius, illi pro devoto munere oferamus, & unusquisque omnium noſtrum absque ſua propria excuſatione & juſtificatione recognoſcamus, in quibus aut ſigillatim, aut communiter, aut contra illius mandata & decreta ſuorum Sanctorum fecimus, aut conſenſimus, in ordine Eccleſiaſtico & ſtatu regni & per ſingula in medium illa producamus; & nemo noſtrum ſuo, aut amico, aut propinquo & confœderato, imo nec ſibi ipſi ſeculariter parcat, ut ſpiritualiter & ſalubriter parcere poſſit; quoniam, ſicut præmiſimus in præcedenti Capitulo, vero conſilio & ſincero auxilio illa in commune certatim emendari totis viribus procuremus, quanto cyus rationabiliter poterimus.

12. Et ſi aliquis de ſubditis in quocunque ordine & ſtatu de hac convenientia exierit, aut ſe retraxerit, & huic communi Decreto contradixerit; Seniores cum veraciter fidelibus ſuis hanc ſecundum Dei voluntatem & legem & juſtam rationem, velit nolit ille, qui divino conſilio & decreto & huic convenientiæ reſiſtens & contradicens fuerit, exequantur. Et ſi aliquis de Senioribus de hac convenientia exierit, aut ſe retraxerit, & huic communi Decreto, quod abſit, contradixerit; complurium Seniorum noſtrorum concilio, & Epiſcoporum judicio, aut communi conſenſu, qualiter de eo, qui debite admonitus incorrigibilis perſeveravit, agendum ſit, favente Domino decernatur, & ut obnixius ſupraſcripta Capitula a nobis, auxiliante Domino, inviolabiliter obſerventur, & nos illa obſervaturos, ut certius credatur, manibus propriis ſubterfirmavimus.

Annunciationes Domini Ludovici Regis apud Confluentem, lingua Theotiſca.

13. Vos ſcitis, quid in iſto regno evenit. Et ideo huc convenimus, ut de Dei voluntate, & Sanctæ ejus Eccleſiæ ſtatu ac noſtra & veſtra communi ſalute & honore & de pace populi Chriſtiani cum Dei adjutorio & fidelium noſtrorum conſilio tractaremus. Et miſimus hoc ſuper Epiſcopos & cæteros fideles noſtros, ut illi hoc invenirent, qualiter nos ad hæc, quæ diximus, exequenda adunaremus. Et volumus, ut ſciatis, quia ſicut illi invenerunt, & ſcripto nobis nunciaverunt, ad invicem adunati ſumus, ſicut fratres per rectum eſſe debent, & vos ſimul cum iſto nepote noſtro, & ille nobiſcum, & etiam ſuos fratres & nepotes noſtros in hac adunationis firmitate nobiſcum recepimus, ita tamen ut ſi ipſi hanc firmitatem erga nos fecerint & obſervaverint.

14. Et ſciatis, quia non volumus, ut ullus inter nos abhinc inante alia verba porter, niſi talia, quæ Deo ſint placita, & ad noſtram communem ſalutem & ad noſtrum honorem pertineant; ut ſic ſumus ſicut fratres invicem, & patrui cum nepotibus & nepotes cum patruis eſſe debent. Et ſi aliquis fuerit, qui hoc facere tentaverit, perducatur in medium ad rationem, & taliter inde caſtigetur, ut nemo alius ſimiliter agere tentet.

15. Volumus ut Eccleſiæ & Caſæ Dei & Epiſcopi & Dei homines, Clerici & Monachi & Nonnæ, talem mundeburdem & honorem habeant, ſicut tempore noſtrorum anteceſſorum habuerunt.

16. Et volumus, ut vos & cæteri homines fideles noſtri talem legem & rectitudinem & tale Salvamentum in regnis noſtris habeatis, ſicut anteceſſores veſtri tempore anteceſſorum noſtrorum habuerunt: & Juſtitia & lex omnibus conſervetur; & pauperes homines talem defenſionem habeant, ſicut tempore anteceſſorum noſtrorum lex & conſuetudo fuit & ſicut fideles noſtri communiter conſenſerunt, & ſcripto nobis demonſtraverunt, & nos cum illorum conſilio conſentimus & communiter volumus. Et ſi aliquis hoc perturbare voluerit, a nullo noſtrum recipiatur, niſi ad rectam rationem aut rationabilem Indulgentiæ conceſſionem deducatur:

17. Sed de iſtis rapinis & deprædationibus, quas jam quaſi pro lege multi per conſuetudinem tenent, ab hoc die & deinceps de Dei banno & noſtro bannimus, ut nemo hoc amplius præſumat, ſed unusquisque intra patriam cum pace & ſine oppreſſione pauperum & circummanentium conſiſtat, & in hoſtem & ad placitum, ſeu ad curtem veniens de ſuo ſicuvaritaes & de domo ſua moveat, ut cum pace venire & nobiſcum ſtare, & ad domum ſuam redire poſſit. Et qui hoc transgreſſus fuerit, ſicut tempore anteceſſorum noſtrorum fuit, & in illorum Capitulis continetur, volumus, ut hoc in illis transgreſſionibus emendetur.

18. Similiter & de conſpirationibus & de raptis fœminarum, tam viduarum quam puellarum, atque Nonnarum, bannimus ex Dei & noſtro verbo, ut nullus hoc in noſtris regnis agere præſumat. Et ſi quis hoc præſumpſerit, ſecundum legem & ſicut in Capitularibus progenitorum noſtrorum continetur, ſic hoc emendare cogatur.

19. Hæc eadem Carolus Romana lingva pronunciavit, & maxima parte lingua Theotiſca recapitulavit.

20. Poſt hæc Dominus Ludovicus ad Domnum Carolum fratrem ſuum lingua Romana dixit: Hoc ſi vobis placet, veſtrum verbum habere volo de illis hominibus, qui ad meam fidem venerunt. Et Domnus Carolus excelſiore voce lingua Romana dixit: Illis hominibus, qui contra me fecerunt, & ſicut ſcitis, ad meum fratrem venerunt, propter Deum & propter illius amorem & pro illius gratia totum perdono, quod contra me nimis fecerunt; alodes de hæreditate & de conquiſima, & quod de donatione noſtri Senioris habuerunt, excepto illo, quod de mea donatione venit, illis concedo, ſi mihi firmitatem fecerint, quod in regno meo pacifici ſint, & ſic vivant, ſicut Chriſtiani in Chriſtiano Regno vivere debent: in hoc ſi frater meus meis fidelibus, qui contra illum nihilominus fecerunt, & me quando opus fuit, adjuverint, ſimiliter illorum alodes, quos in regno illius habent, conceſſerit. Sed & de illis alodibus, quos de mea donatione habuerunt & etiam de honoribus, ſicut cum illo melius conſiderabo, illis, qui ad me retornabunt, voluntarie faciam.

21. Et Domnus Lotharius lingua Theotiſca in ſupra annunciatis Capitulis ſe conſentire dixit, & ſe obſervaturum illa promiſit. Et tunc Domnus Carolus iterum lingua Romana de pace commonuit, ut cum Dei gratia ſani & ſalvi irent, & ut eos ſanos revideret oravit & finem annunciationi impoſuit, Datum Anno Chriſti 860.

Nota. Der beym Baluzio Tom. II. pag. 138. befindliche Receſs differiret von dieſem in Anfange des Texts auch in Eintheilung der Paragraphorum in etwas.

XX.

Anderweiter Vergleich zwiſchen Kayſer Ludovico II. dem Frantzöſiſchen Könige Carolo Calvo und König Lothario II. in Auſtraſien/ de Anno 862.

ANno Incarnationis Dominicæ octingenteſimo, ſexageſimo ſecundo, quando Ludovicus Carolo mandavit, & cum eo ſimul & Lotharium reciperet, & ad oſculum & ad colloquium; miſit Carolus per eum & per Alefridum atque per Salomonem & per Adventium & per Ottonem Epiſcopos Lothario hæc, quæ ſequuntur Capitula, dicens: quia pro his cauſis ei non auderet communicare, niſi ita perficeretur, ſicuti ibidem ſcriptum eſt. Renunciamus autem ex parte Lotharii, Ludovico & præfatis Epiſcopis, Carolo & Hincmaro, itemque Hincmaro & Odoni atque Chriſtiano Epiſcopis, quod ita velle ſe & ſe facturum eſſe profeſſus fuerat Lotharius: ſub hac convenientia receperunt eum ad oſculum atque colloquium Carolus & Epiſcopi, qui cum eo fuerunt.

Denunciatio Caroli ad Ludovicum Fratrem.

Poſteaquam proxime apud Confluentem nos invicem mutua indulgentia, annuente Deo, communi fidelium noſtrorum conſilio reconciliavimus, & ſacramento de obſervanda inter nos pace, & de præſtando in alterutrum adjutorio nos confirmavimus, & Capitula a communibus fidelibus noſtris dictata, & nobis relecta nos obſervaturos promiſimus; & publice communibus fidelibus noſtris annunciavimus; vobis, unice & chariſſime frater, reputare non volo, ut illa, quæ invicem nobis promiſimus, hactenus erga me obſervata non

ta non habeam. Quod ſi quis fuerit paratus inde nobis certam reddere rationem & dignam facere ſatisfactionem; qualiter autem ea, quæ mihi promiſit, erga me ille obſervata habeat, non ſolum ego, ſed & plures alii ſciunt. Sed & ſicut nobis tunc ibi convenit, ut tempore ſtatuto ad locum condictum cum primoribus Regnorum noſtrorum conveniremus, ut tibi quæque in regnis noſtris emendatione digna & neceſſaria erant, & in ſancta Dei Eccleſia, & in noſtro ac populi ſalvamento tracteremus.

Et nos erga fideles noſtros, & fideles noſtri erga nos emendaremus, & obſervanda de cætero ſtatueremus, & ſemel, & ſecundo ad hæc exequenda paratus fui, & adhoc etiam nunc conveni, ſicut ſæpe mihi per communes fideles noſtros mandaſtis. Pro quibus autem cauſis cum præfato nepote noſtro antea colloqui non volui, quam vobiſcum inde accipere conſilium, quædam volo hic deſignare, quædam vero poſtea congruo loco, & inconvenienti modo innoteſcere.

Quando altera vice pro iis, quæ dixi, tractantes ad Tuſciacum veni, apportavit mihi & Epiſcopis regni noſtri Boſo ex parte Domni Apoſtolici epiſtolas quasdam nepoti noſtro & Epiſcopis Regni ſui mittendas, quas illi ſecundum mandatum Domini Papæ transmiſimus: quasdam autem nobis legendas & obſervandas, quarum & hic textum habemus. In quibus invenimus nos increpatos, cur fornicarios in regno noſtro immorari permitteremus? Et non ſolum ipſam fœminam, ſed omnes faventes facinoris ejus corpore & ſangvine Chriſti excommunicatos, usque dum ipſa mulier ad virum ſuum rediret. Et ſcimus, ſicut ſanctus dicit Gregorius quoniam qui reſecanda, ſi poteſt, non corrigit, ipſe illa committit. Nos autem audivimus, prædictam fœminam in regno nepotis noſtri commorari. Et hanc ſententiam poſtea non audivimus immutatam. Et quia gravamur noſtris, timemus alienis etiam communicare peccatis, communicando excommunicatis. Filiam noſtram Judith, viduam ſecundum leges divinas & mundanas ſub tuitione Eccleſiaſtica & regionum de Burge conſtitutam Balduinus ſibi furatus eſt in uxorem: quem poſt legale judicium Epiſcopi Regni noſtri excommunicaverunt, ſecundum ſacros canones, & definitionem S. Gregorii Papæ, qui dicit: Si quis viduam furatus fuerit in uxorem, ipſe & conſentientes ei anathema ſint. Quæ & verbis & literis nos & Epiſcopi Regni noſtri nepoti noſtro Lothario, innotuimus; nos etiam, ſicut ſcitis, conſilio & conceſſu fidelium noſtrorum communiter confirmavimus, ut nemo noſtrum hujusmodi hominem in Regno ſuo recipiat, neque immorari admittat, ſed ad rectam rationem reddendam & ad pœnitentiam agendam, ſicut ſtatutum eſt, illum redigere cogat. Qualiter autem nepos noſter Lotharius non ſolum erga nos conſangvinitatem, verum etiam contra Deum, & ſacram auctoritatem & communem Chriſtianitatem inde egerit, ſpero quia vos non latet, quod eſt plurimis cognitum, & S. Paulus, per quem locutus eſt Chriſtus, dicit: Non ſolum qui faciunt, ſed qui conſentiunt facientibus, digni ſunt morte.

Nota eſt vobis cauſa de uxore nepotis noſtri Lotharii: unde a nobis & Epiſcopis regni noſtri & aliis Epiſcopis, præſentibus nobis, quæſivit conſilium & audivit, ſed ſecundum illud conſilium exinde non fecit. Scimus etiam, quia ad Domnum Apoſtolicum pro hoc transmiſit, & ab illo exinde epiſtolas recepit. Negare quoque non volumus nos ſcire, quod Dominus Apoſtolicus & illi & quibusdam Epiſcopis exinde mandavit. Et ſcimus, quod negare non poſſumus, neque volumus, quoniam non debemus, quia Domni Apoſtolici commendatio ab Evangelica veritate & ab Apoſtolica & Canonica auctoritate in nullo diſcordat, & ſecundum mandatum illius de hoc facto executum non audivimus, nec videmus. Illa etiam ſancta & prima in toto orbe terrarum Sedes per divinum Paulum cœleſtem ſcilicet tubam, qui ad tertium cœlum & ad Paradiſum raptus, hoc quæ ab ipſo Domino didicit, nobis & omnibus Chriſtianis ſemper in omni mundo clamat: Cum hujusmodi nec cibum ſumere & per beatum Joannem Apoſtolum, qui de æterno & vivo Chriſti pectoris fonte in cœna, quando ſacramenta redemtionis noſtræ ſunt celebrata & tradita, ſuper eo recumbens hauſit, quæ redemptis omnibus propinavit, manifeſtiſſime eadem Sedes Apoſtol. interdicit, hujusmodi hominem non debere quenquam in domum ſuam recipere, nec Ave ei dicere, quia qui dixerit ei Ave, communicat operibus ejus malignis. Et per beatum Gregorium Papam in Homil. Ezech. dicit: quia ſicut ille, qui fide a Deo recedit, apoſtata eſt, ita ille, qui a Deo recedit opere, ſine dubio apoſtata eſt: quoniam ſicut dicit Apoſtolus; fides ſine operibus mortua eſt. Et idem, ſicut alius dicit Apoſtolus: Sunt, qui confitentur, ſe noſſe Deum; factis autem negant. Et ipſe Dominus dicit de ſemel, de ſecundo, de tertio legaliter commonito & non correcto, ſit vobis ſicut gentilis & publicis criminibus implicatus: cum quo & Apoſtolica & canonica auctoritas nec Cibum ſumere, ut præmiſimus, nobis concedit. Propterea

unice & cariſſime frater, a nobiſmet ipſis accipite, & mihi conſilium date, & ipſi nepoti noſtro viæ ſalutis & honoris date conſilium & præſtate auxilium, quia & ego & hoc quantum mihi Dominus ſcire & poſſe donaverit ſum paratus, ſimul vobiſcum agere, ſi voluerit ipſe recipere.

Quod autem conſilium ego cum Epiſcopis & cæteris fidelibus noſtris ſolicitus & pro natura communi, veſtra ſcilicet & mea, ſed & pro ipſius nepotis ſalute, honore & pro communi fidelium noſtrorum indemnitate, & ſalvatione nunc proxime & in Synodo & in ſcripto noſtro accepi vobiſcum, nullum bonum negare, ſed omne bonum meum paratus ſum participare dico, ſi placet, & ſi ita vobis bene viſum fuerit, accipiamus illum communiter; & ſi melius vobis per rationem & auctoritatem divinam & humanam noſtræ ſalvationi & Chriſtianitati congruentem oſtenderitis, paratus ſum illud cum omni devotione accipere, & vobiſcum Deo cooperante, & communi fidelium noſtrorum conſilio & auxilio adminiculante, libentiſſime ſequi & exequi: quia ſcriptum eſt, dicente bono Rege, qui tamen deliquit, ut homo, recognovit ſe ut felix. Ex voluntate mea confitebor illi. Profiteatur idem nepos noſter coram nobis & coram Epiſcop. qui nobiſcum fuerint, & remandet nobis per vos & per illos, quia vult ſecundum Domini Apoſtolici & Epiſcopale, immo divinum conſilium, ad Placitum convenire cum Epiſcop. & fidelibus atque amicis Dei & noſtris ac ſuis, quoniam hæc cauſa generalis eſt, omnibus Chriſtianis, & aut cauſam oſtendere, quæ ſecundum legem divinam & humanam Chriſtianis congruam, hoc factum de uxore ſua habeat executum; aut ſecundum Dei conſilium & legem Chriſtiano Regi convenientem hoc & illa duo, quæ præmiſimus, emendare velit & debeat: & paratus ſum tali charitate & honorabilitate illum recipere, ſicut Chriſtianus Rex Chriſtianum Regem, & ſicut diligens patruus dilectum nepotem debet recipere, & in illius amicitia ad illius ſalvationem & honorem, ſi ita fecerit, permanere.

Et conſtituatur tempus congruum & locus opportunus, quando ſimul pacifice conveniamus & hanc cauſam ſicut de nobis ipſis, quia, ſicut dicit ſcriptura, os noſtrum a carne noſtra eſt, ad communem noſtram, & fidelium noſtrorum ſalvationem & honorem definiamus, ne qui fidelibus noſtris & omnibus Chriſtianis in bono exemplar eſſe debemus, perditionis exemplum demus; & qui omnium malorum correctores eſſe debemus, caput malorum, quod abſit, fiamus. Sed & ea, quæ, ut prædiximus, ad Confluentes promiſimus nos tractaturos & obſervanda conſtituturos, tractemus & ſtatuamus. Et qui undique propter peccata noſtra & malum diſcordiæ, quæ in regnis noſtris manet, percutimur, placato Deo, miſericordiæ illius ſolatium conſequi mereamur. Et non ſit nepoti noſtro hoc agere in mente ſua durum, quia ſcriptum eſt: Qui mentis eſt duræ, corruet in malum. Sed timeat Deum, & compeſcat iſtud ſcandalum, quod tam grande in iſta Chriſtianitate ſine ulla neceſſitate eſt generatum & propagatum, cum per rationem & auctoritatem potuiſſet ad debitum effectum perduci, quæ multis hominibus videtur ſine plena ratione & auctoritate debita executum. Et quia ſcriptum eſt: Beatus homo, qui ſemper eſt pavidus. Et Dominus dicit; diligentes me diligo; Pro amore & honore Dei timeat ſe & ſuam Chriſtianitatem & ſuum nomen Regium; & exuat ſe & nos omnes ab iſta calumnia, quæ illum ſequitur, & propter illum nos propinquos illius; & honoret inde Deum, ſciens Dominum dicere; Honorantes me honorificabo, & qui contemnunt me, erunt ignobiles. Et ſi noluerit, faciat quod judicaverit faciendum.

Ego in veſtra amicitia & debita fraternitate perſiſtere, & omni debito obſequio illam promereri cupiens, qui non quæro, quæ ſunt illius, ſed illum; ſi eum ſalubriter habere non poſſum, me a Deo pro illius amicitia tollere nolo, nec ad malum alicui auxilium præſtare volo, quia legimus in Scripturis Dominum dixiſſe cuidam Regi: Impio præbes auxilium, & iis, qui oderunt me amicitia jungeris, idcirco iram Domini merebaris quidem, & ſic, ut ibidem in reliquo ſcriptum eſt. Et item legimus, quia de quacunque impietate quicunque impius converſus fuerit, & ex corde ſe converti velle dixerit, jam non inter impios computatur, ſed a piis pie recipi debet, & ſalubriter poteſt, dicente ſcriptura: Converte impios, & non erunt: non quia non erunt in eſſentia, ſed non erunt in impietatis culpa. Hæc autem dicimus, non ut nepotem noſtrum numero impiorum computari cupiamus, quem piorum numero ſociari a Domino exoptamus.

Sequuntur Adnunciationes, quas tres Reges apud Sablonarias adnunciare debuerunt.

Adnuntiatio Domini Hludovici

I. Sicut ſcitis, qui ibi adfuiſtis, quando proxime apud Confluentes nos, adjuvante Domino, conjunximus, & capitula a nobis & a fidelibus noſtris obſervanda ſtatuimus, convenit nobis, ut congruo tempore & opportuno loco, iterum ſimul conveniremus, & cum Dei adjutorio, & fidelium noſtrorum conſilio, quæ in ſtatu ſanctæ Eccleſiæ, & in nobis & in regnis noſtris, atque in noſtris fidelibus emendanda erant, emendaremus, & ut emendata de cætero obſervanda ſtatueremus. Et ad hæc agenda jam per tres vices & tempus & locum condiximus: ſed aut mihi, aut fratri meo, aut communi nepoti noſtro tales cauſæ acciderunt pro quibus hoc, quod condiximus, implere non potuimus.

II. Interea pervenit ad me, quia meus frater & communis nepos noſter, ita inter ſe non erant ſicut tunc fuerunt, quando nos ſimul conjunximus. Et ideo ad hoc veni, ut inter eos privatus mediator exiſterem, & ipſi ſic inter ſe ſint, ſicut per rectum eſſe debent. Unde frater noſter per me, & per Epiſcopos noſtros, ac per Epiſcopos nepotis noſtri & ſcripto & verbo tales cauſas nepoti noſtro mandavit, pro quibus illi ſic privatus non erat, ſicut antea fuerat, quas ſi ille emendare vellet, ſicut ei mandabat, voluntarie illi erat ſicut diligens patruus dilecto nepoti & Chriſtianus Rex Chriſtiano Regi eſſe per rectum debet. De quibus cauſis nos, & Epiſcopi, qui nobiſcum fuerunt ex parte nepotis noſtri, fratri noſtro ex Epiſcopis, qui cum eo erant, tale reſponſum reddidimus: quia illas cauſas, quas ei reputabat, paratus erat aut emendare, aut de illis certam reddere rationem, & dignam facere ſatisfactionem. Quod reſponſum & frater noſter & Epiſcopi libenter receperunt: &, Deo gratias, ſunt ita modo frater & nepos noſter ſicut per rectum eſſe debent.

III. Et volumus, ut ſicut nobis convenit, inter nos fideles Miſſi diſcurrant, & quæ in unius cujusque noſtrum regno emendanda ſunt, & alter alteri innotuerit, emendentur: & Caſæ Dei & Sacerdotes, ac ſervi Dei legem & honorem debitum habeant: & unusquisque fidelium noſtrorum in regnis noſtris, cujuscunque noſtrum ſit homo, legem & juſtitiam, & in ſe & in ſuis proprietatibus & in ſuis honoribus habeat, ſicut tempore anteceſſorum noſtrorum habuerunt, & ſicut inter nos jam convenit, & in illis capitulis eſt conſtitutum, quæ anteceſſores noſtri Reges conſtituerunt, & ſicut nos apud Marſnam firmavimus & ſicut nunc proxime apud Confluentes ſtatuimus, donec adjuvante Deo, congruo & opportuno loco iterum ſimiliter conveniamus, & una cum communi fidelium noſtrorum conſilio, quæ perfecta non fuerint, pacifice tractemus atque perficiamus; & ita nos ad invicem adjuvemus, ut cum Dei adjutorio nos & fideles noſtros ſalvemus, & oppreſſoribus ſanctæ Eccleſiæ reſiſtamus. Et hanc ad cogitationem ideo ſcribi communi conſenſu fecimus, & unusquisque noſtrum illam habeat, & certius ſciat, quid & qualiter exinde obſervare expreſſius debeat, quia non decet, ut Rex a ſua cognitione deviet, ſicut non convenit, ut Epiſcopus a ſua recta prædicatione diſcordet.

Adnunciatio Karoli.

Hoc quod dilectus frater noſter dixit nos proxime apud Confluentes conſtituiſſe quantum fuit ex me, hactenus obſervavi & obſervare cupio, ſi & erga me ita fuerit obſervatum, & ei reputare non volo, ut ipſe ſimiliter erga me illa obſervata non habeat. Credo etiam, quia nec ille velit, nec aliquis alius mihi reputare poſſit, ut erga eum illa obſervata non habeam. Quod ſi aliquis fecerit, paratus ſum, aut illa, quæ emendanda ſunt, emendare, aut de hoc, quod mihi reputatum fuerit, certam reddere rationem.

II. Et ſi ſic communis nepos noſter fecerit, ſicut frater noſter & Epiſcopi, qui cum eo inter nos mediatores fuerunt, mihi & Epiſcopis, qui mecum erant, ex parte illius nuntiaverunt, & frater noſter nunc dixit; & ita mihi familiaris & amicus atque adjutor ſecundum rationabilem poſſibilitatem extiterit, ſicut nepos patruo, & Chriſtianus Rex Chriſtiano Regi eſſe per rectum debet: ſic ei privatus & amicus atque adjutor, ſecundum rationabilem poſſibilitatem, eſſe volo, ſicut diligens patruus dilecto nepoti, & ſicut Chriſtianus Rex Chriſtiano Regi per rectum eſſe debet.

III. De fidelibus autem Miſſis inter nos diſcurrendis & de his, quæ in regnis noſtris emendanda ſunt, emendandis, & de ſtatu atque honore Eccleſiarum & Sacerdotum ac Servorum Dei, et de lege ac Juſtitia conſervanda unicuique fidelium noſtrorum in regno noſtro, cujuscunque noſtrum ſit homo, et in illo et in ſuis proprietatibus et in ſuis honoribus et de capitulis obſervandis ſicut frater noſter nunc dixit, ita & ego per omnia cupio obſervare.

Adnunciatio Hlotharii.

Poſtquam iſte patruus meus Hludovicus me in ſua bonitate in filii loco ſuſcepit, ſic erga me ſemper in ſua mercede fecit, ſicut & illum decuit, & mihi neceſſe fuit. Unde paratus ſum illi debitum obſequium exhibere, ſicut per rectum debeo facere.

II. Et de his, quæ patruus meus Karolus proxime nunc, quando primum ſimul convenimus, mihi mandavit, ſic obſervare cupio, ſicut patruus meus Hludovicus & Epiſcopi qui cum eo inter me & patruum meum Karolum mediatores fuerunt, ex parte mea illi & Epiſcopis, qui cum eo erant, nuntiaverunt. Et ſi ipſe mihi ita privatus & amicus atque adjutor ſecundum rationabilem poſſibilitatem extiterit,

terit, ſicut patruus hepoti & Chriſtianus Rex Chriſtiano Regi eſſe per rectum debet: ita & illi & familiaris & amicus atque adjutor, ſecundum rationabilem poſſibilitatem eſſe volo, ſicut diligens nepos dilecto patruo,& Chriſtianus Rex Chriſtiano Regi eſſe per rectum debet.

III. De fidelibus autem Miſſis inter nos diſcurrendis & de his, quæ in regnis noſtris emendanda ſunt, & de ſtatu atque honore Eccleſiarum & Sacerdotum ac ſervorum Dei, & de lege ac Juſtitia conſervanda unicuique fidelium noſtrorum in regno noſtro,cujuscunque noſtrum ſit homo, & in illo & in ſuis proprietatibus & in ſuis honoribus & de capitulis obſervandis, ſicut iſti mei patrui nunc dixerunt, ita & ego per omnia cupio obſervare.

Quoniam iſtas, quæ præcedunt adnuntiationes HLudovicus & HLotharius cum illorum ſequacibus, poſtquam coram omnibus, qui adfuerunt, trium Regum Conſiliariis vere ducentis, tam Epiſcopis, quam Abbatibus & Laicis, relectas penitus rejecerunt, ne populo legerentur, ut cauſa HLotharii penitus taceretur, hanc, quæ ſequitur adnuntiationem Domnus Karolus iſtis ipſis verbis jam Veſperi adnuntiavit apud Sablonarias, Anno Incarnationis Dominicæ DCCCLXII. Indictione XI. III. Nonas Novembris, in ipſa caſa, ubi relectæ ſunt præcedentes adnuntiationes, in quam pauci alii intraverunt, quam qui antea fuerunt, quoniam fere plena de ipſis erat.

Adnunciatio Caroli.

Sicut ego verbis & ſcriptis per Fratrem meum & per Epiſcopos nepoti meo mandavi,& illi de ſua parte mihi renuntiaverunt, ſic illi amicus eſſe & illum ſalvare volo, ſicut avunculus per rectum nepotem ſalvare debet, ſi ille ſicut nepos per rectum avunculum ſalvare debet, me & meos ſalvaverit.

XXI.

Vergleich zwiſchen Kayſer Ludovico II. und König Carolo Calvo in Franckreich, de Anno 865.

SIcut vos & plures alios audiſſe credimus, jam ſecundo & tertio in iſto tempore convenire inſimul propoſuimus: ſed variis occupationibus præpedientibus, hoc usque modo implere nequivimus. Nunc quia Deo gratias, inſimul convenimus, volumus vos ſcire quoniam ad nullius deceptionem vel condemnationem neque pro ullo indebita cupiditate inſimul convenimus. Propter quæ autem, excepto debito ac fraterno deſiderio, ut nos invicem dilectione mutua videremus noſter conventus fuerit nobis vota facere volumus, & quæ Deo placita & nobis ac fidelibus noſtris ſalubria & proficua ſunt, una cum Dei adjutorio & veſtro ac cæterorum communium fidelium noſtrorum conſilio & auxilio tenere immutabiliter & augere utiliter volumus.

I. Primo noſtras & Sanctæ Dei Eccleſiæ ac regni nobis commiſſi neceſſitates fraterne & ſincera mente adinvicem expoſuimus.

II. Illa, quæ nuper cum fidelium noſtrorum conſilio apud Confluentes inter nos confirmata fuerunt, diligenter rememoravimus, quæ inviolabiliter adjuvante Domino conſervabimus.

III. Sicut Deus hoc in corde noſtro videt, volumus, & vos ſcire, quoniam de corde puro & conſcientia bona & fide non ficta adunati ideſt unanimes effecti ſumus, quantum ipſe dederit, a quo eſt omne datum optimum & omne donum perfectum ad Dei voluntatem & noſtrum communem honorum & ſalvamentum, & ad ſanctæ Dei Eccleſiæ ſtatum & ſacerdotum ac ſervorum ejus debitum honorem & vigorem ac regni nobis a Deo commiſſi ſoliditatem reſtituendam & conſervandam; ut Eccleſia & regnum, quod Deus in manus progenitorum noſtrorum adunavit, & nobis miſericordia ſua commiſit, in noſtro tempore neceſſariam defenſionem & tuitionem & honorem atque ſoliditatem habeat.

IV. Quoniam, ſicut dicit ſancta ſcriptura, qui ſuorum & maxime domeſticorum curam non habet, fidem negavit, & eſt infideli deterior, conſideravimus & confirmavimus, in fide noſtra inter nos de uxoribus & filiis noſtris, qui ita fideliter nobis ſubditi & obedientes fuerint, ſicut filii patribus & ſuis Senioribus eſſe debent, ut unusquisque noſtrum alterius filios, ſicut proprios in vera dilectione habeat; & qui ſuperſtes de nobis alteri fuerit, illius, qui deceſſerit uxori & filiis, ſicut inter nos convenit, debitum & neceſſarium adjutorium præſtet & fidem conſervet.

V. Conſideravimus & ſtatuimus, ut communes fideles noſtri, quorum conſilio & auxilio ſanctam Dei Eccleſiam & regnum nobis commiſſum gubernare debemus, ut debitum honorem & ſalvamentum habeant, & ipſi ad Dei voluntatem & ad noſtrum debitum honorem & vigorem & ſalvamentum & ad ſanctæ Dei Eccleſiæ ſtatum, & ad regni ſoliditatem & defenſionem qualiter populus in regno noſtro legem & juſtitiam, & pacem & tranquillitatem habeat, de corde puro & conſcientia bona, & fide non ficta, fideli conſilio & auxilio nobis ſint in omnibus adjutores. Et ſi aliquis, quod abſit, ab hoc deviare tentaverit, unanimiter, ut ad hoc redeat, illum convertere decertemus. Et ſi ad hoc reduci non potuerit, unanimiter ſtudeamus, ut vel ſibi ſoli noceat, & contra hoc, quod ſalubriter conſervare debemus, non poſſit damnabiliter agere. Et omnes, tam nobis amici, quam & contrarii, certiſſimum teneant, quoniam qui contra quemlibet noſtrum quiddam adverſi machinatus, vel molitus fuerit, apud alium locum familiaritatis & amicitiæ non habebit.

VI. Vos ſcitis, qualiter nepos noſter HLotharius per ſuam juventutem & per levium hominum conſenſum hortamentum, & etiam per eorum favorem, qui illum ſalvare debuerant, fecit & facit contra illam legem, quam Deus primo in Paradiſo primis hominibus dedit, & quam in Evangelio per præſentiam carnis cum hominibus habitans renovavit & confirmavit, quæ ad omnes homines pertinet, qui ſecundum Deum legitimo utuntur conjugio, unde & univerſalis Eccleſia Dei pulſatur & ſacerdotes ſunt dehonorati, & populus Chriſtianus ſicut de mali morbi contagio eſt maculatus. Propterea quod Deus dixit: diliges proximum tuum ſicut teipſum, & ſicut ſcriptum eſt; Ipſe os noſtrum & caro noſtra eſt, & Eccleſia nobis & illi commiſſa & regnum unum eſt, ac populus ac Chriſtianitas una eſt, conſideravimus ut ad illum Miſſos noſtros mittamus, & ei tale conſilium mandemus qualiter & ipſe coram Deo ſalvus & coram ſeculo honoratus eſſe valeat, & Eccleſia & regnum, quod illi ad ſalvationem commiſſum eſt, ſolidum eſſe poſſit, & Populus Dei ſalvus ſit & legem ac juſtitiam & pacem ac tranquillitatem habeat.

VII. Quia etiam ipſe ſuos Miſſos ad nos transmiſit, quaſi conſilium quærens, per noſtros miſſos & de his, unde nobis mandavit, quantum nobis Dominus dedit, ei verum & ſincerum conſilium remandamus, & talem voluntatem noſtram eſſe erga eum, ſicut vobis dicimus, illi per eosdem Miſſos noſtros mandamus. Datum Anno DCCCLXV. XI Kalend. Martii.

XXII.

Bündniß zwiſchen Kayſer Ludovico II. und König Carolo Calvo in Franckreich, de Anno 868.

ANno incarnationis Dominicæ DCCCLXVIII. Indictione prima, Metis civitate, apud Sanctum Arnulfum, hæ pactiones inter HLudovicum & Karolum glorioſos Reges factæ ſunt, his præſentibus, Hincmaro, Archiepiſcopo, Luitberto Archiepiſcopo, Altfrido, Epiſcopo, item Hincmaro Epiſcopo & Wittgario Epiſcopo; Odone Epiſcopo, regni Karoli glorioſi Regis XXIX.

Amodo & deinceps ad Dei voluntatem & ſanctæ Dei Eccleſiæ reſtaurationem & honorem atque defenſionem, & ad noſtrum communem honorem & ſalvamentum atque profectum, & ad ſalvationem ac pacem Chriſtiani populi nobis commiſſi, iſti fratri meo Karolo & conſilio & auxilio in vera fraternitate, quantum Deus mihi ſcire & poſſe dederit, fidelis adjutor ero. Et ſi Deus nobis amplius ad huc de regnis nepotum noſtrorum donaverit, ac in acquirendo, ac in dividendo ſicut plus æqualiter aut nos aut noſtri communes fideles invenerint, quos communi conſenſu elegerimus, & in ipſa diviſione conſentiendo, & in habendo, & in conſervando atque defendendo, tam iſtud, quod habemus, quam et quod nobis de præfatis regnis Dominus conceſſerit, absque doloſitate, aut deceptione, vel ſuper-abreptione illi ſincerus auxiliator et cooperator ero, ſicut verus frater vero fratri per rectum eſſe debet; in hoc ut ipſe ſimiliter erga me conſervet. Mundeburdum autem et defenſionem ſanctæ Romæ Eccleſiæ pariter conſervabimus, in hoc ut Romani Pontifices nobis debitum honorem conſervent, ſicut eorum anteceſſores noſtris anteceſſoribus conſervaverunt. Sic me Deus adjuvet et iſtius Sancti.

Similiter et Karolus HLudovico promiſit.

XXIII.

Vergleich zwiſchen Kayſer Ludovico II. und König Carolo Calvo in Franckreich, wie es mit der Theilung derer hinterlaſſenen Länder Königs Lotharii II. in Auſtraſien ſolle gehalten werden, de Anno 870.

ANno incarnationis Domini noſtri Jeſu Chriſti DCCCLXX Indictione III. pridie nonas Martii anno XXXII. Karoli glorioſi Regis, Aquisgrani palatio hæ pactiones inter ipſum & Hludouvicum Regem fratrem ipſius factæ ſunt.

Ingelmannus Comes ex parte Karoli Regis.

Sic promitto ex parte ſenioris mei quod Senior meus Karolus Rex, fratri ſuo Hludovico Regi talem portionem de regno Hlotharii Regis conſentit habere qualem aut ipſi juſtiorem & plus æqualiorem, aut communes fideles eorum inter ſe invenerint. Nec eum in ipſa portione, vel in regno, quod antea tenuit, per aliquam fraudem vel ſubreptionem decipiet aut forconſiliabit, ſi frater ſuus Hludovicus eandem firmitatem & fidelitatem, quam ex parte ſenioris mei illi habeo promiſſam, iſte frater ſuus

ſuus Hludouvicus ſeniori meo ex parte ſua, quamdiu vixerit, inviolabiliter ſervaverit.

Item Leutfridus Comes ex parte Hludouvici Regis.

Sic promitto ego ex parte ſenioris mei quod Senior meus Hludouvicus Rex fratri ſuo Karolo (Calvo) Regi talem portionem de regno Hlotharii Regis conſentit habere qualem aut ipſi juſtiorem aut plus æqualiorem aut communes fideles eorum inter ſe invenerint. Nec eum in ipſa portione, vel in regno quod antea tenuit, per aliquam fraudem, vel ſubreptionem decipiet, aut forconſiliabit, ſi frater ſuus Karolus eandem firmitatem & fidelitatem quam ex parte ſenioris mei illi habeo promiſſam, iſte frater ſuus Karolus ſeniori meo ex ſua parte, quandiu vixerit, inviolabiliter ſervaverit.

Hæc eadem tertius Theodoricus Comes ex parte glorioſi Regis Karoli, & quartus Radulfus Comes ex parte Hludouvici proſecuti ſunt.

Iſti præſentes fuerunt, Leutbertus Archiepiſcopus, Altfridus Epiſcopus, Odo Epiſcopus, Adalelmus Comes, Ingelramnus Comes, Liutfridus Comes, Theodoricus Comes, item Adalelmus Comes.

XXIV.

Theilungs-Tractat, vermöge deſſen Kayſer Ludovicus II. und König Carolus Calvus ſich in die Länder des geweſenen Königs Lotharii II. in Auſtraſien getheilet, de Anno 870.

ANno Incarn. Dom. DCCCLXX. regni Karoli XXXIII. Indict. III. IV. Idus Auguſti, inter glorioſos reges Karolum Hludovicum, fuit hæc diviſio regni facta in Procaſpide ſuper fluvium Moſam.

Et hæc eſt Proportio, quam ſibi Hludowicus accepit.

Coloniam.
Treveris.
Vtrech.
Berch.
Niu Monaſterium.
Caſtellum.
Indam.
S. Maximini.
Epternacum.
Horream.
S. Gangulfi.
Fauerniacum.
Polemniacum.
Luxovium.
Luteram.
Balmam.
Offonis villam.
Megeni Monaſterium.
S. Deo-dati.
Bodonis Monaſterium.
Stiuagium.
Romerici montem.
Morbach.
S. Gregorii
Mauri Monaſterium.
Eboresheim.
Homovva.
Maſonis Monaſterium.
Homburg.
S. Stephani Straſtburch.
Erenſtein.
S. Vrſi in Salodoro.
Grandi-Vallem.
Altam petram. Juſtinam.
Vallem cluſæ.
Caſtellum Carnones.
Stratsburch.
Baſulam.
Abbatiam Sueſtre.
Heribodesheim.
Abbatiam de Aquis.
Hoenchirche.
Auguſtchirche.
Comitatum Teſtrebant.
Batua.
Hattuarias.
Maſau Subterior de iſta parte.
Item Maſau Superior, quod de iſta parte eſt.
Liugas, quod de iſta parte eſt.
Diſtrictum Aquenſe.
Diſtrictum Trectis.
In Ribuarias Comitatus V.
Megenenſium.
Bedagovva.
Nitachovva.
Sarachovva Subterior.
Bleſitchovva.
Selme.
Albechovva.
Suentiſium.
Calmontis.
Sarachovva Superior.
Odornenſe, quod Bernardus habuit.
Solocenſe.
Baſiniacum.
Eliſchovve.
Waraſch.
Scudingum.
Emaus.
Baſalchovva.
In Eliſatio Comitatus II.
De Friſia duas partes.

De regno

De regno, quod Hlotharius habuit, ſuper iſtam diviſionem, propter pacis & caritatis cuſtodiam, ſuperaddidimus iſtam adjectionem.

Civitatem Mettis, cum Abbatia S. Petri & S. Martini & Comitatu Moſſenſi, cum omnibus villis in eo conſiſtentibus, tam dominicatis quam & vaſallorum. De Arduenna ſicut flumen Vrta ſurgit inter Biſſanc & Tumbas, ac decurrit in Moſam: & ſicut recta via pergit in Bedenſi, ſecundum quod communes fideles noſtri rectius invenerint, excepto, quod de Conduſtro eſt ad partem Orientis trans Vrtam. Et Abbatias Prumiam & Stabolau, cum omnibus villis dominicatis & Vaſallorum.

Et hæc eſt Portio, quam Carolus de eodem regno ſibi accepit.

Lugdunum.
Veſontium.
Viennam.
Tungris.
Tullum.
Viridunum.
Cameracum.
Vivarias.
Vcetia.
Montem Falconis.
Melbarium.
Laubias.
S. Gaugerici. S. Salvii.
Criſpinno.
Foſſas Marilias.
Hunulcurt.
S. Gervaſii.
Maalinas. Ledi.
Somniacum.
Antonium.
Condatum.
Merebecchi.
Ticliuinni.
Luitoſa.
Calmontis.
S. Maria in Deonant.
Echa. Andana.
Waſſoi.
Altum montem.
Comitatum Texandrum.
In Brachanto Comitatus IV.
Cameracenſium.
Hanoium.
Lomenſem.
In Hasbanio Comitatus IV.
Maſau Superior de iſta parte Moſæ.
Sanct. Michaëlis.
Culdini Monaſterium.
S. Mariæ in Biſinciono.
S. Martini in eod. loco.
Sanct. Augentii.
Sancti Marcelli.
Sanct. Laurentii.
Leudenſi.
Sennonem.
Abbatiam Mellam.
Maſau Subterior, quantum de iſta parte eſt.
Liugas, quod de iſta parte Moſæ eſt, & pertinet ad Veſatum.
Scarponienſe.
Viriduninſe.
Dulminſe.
Arlon.
Vaurenſe Comitatus II.
Mosminſe.
Caſtricium.
Condruſt.
De Arduenna, ſicut flumen Vrta ſurgit, inter Biſſanc & Tumbas, ac decurrit ex hac parte in Moſam: & ſicut recta via ex hac parte occidentis pergit in Bedenſi, ſecundum quod Miſſi noſtri rectius invenerint.
Tullenſe.
Aliud Odornenſe, quod Tetmarus habuit.
Barrenſe.
Portenſe.
Salmoringum.
Lugdunenſe.
Viennenſe.
Viuarias.
Vcetiam.
De Friſia tertiam partem.

(V.) Unter Kayſer CAROLO CALVO.

XXV.

Eyd welchen die Italiäniſchen Stände Kayſer Carolo Calvo, als ihrem Herren geſchworen, de Anno 876.

Glorioſiſſimo & a Deo coronato Magno & pacifico Imperatori, Domino noſtro Karolo, perpetuo Auguſto.

NOs quidem omnes, Epiſcopi, Abbates, Comites ac reliqui, qui nobiſcum convenerunt, Italici Regni Optimates, quorum nomina generaliter ſubter habentur inſerta, perpetuam optamus proſperitatem & pacem. Jam quia divina pietas vos beatorum Principum Apoſtolorum Petri & Pauli inter-

interventione per Vicarium ipſorum, Dominum videlicet Joannem, Summum Pontificem & univerſalem Papam, ſpiritualemque patrem noſtrum, ad profectum Sanctæ Dei Eccleſiæ noſtrorumque omnium invitavit, & ad Imperiale culmen S. Spiritus judicio provexit. Nos unanimiter vos protectorem Dominum ac Defenſorem omnium noſtrum elegimus, cui & gaudenter toto cordis affectu ſubdi gaudemus, & omnia, quæ ad profectum totius Sanctæ Dei Eccleſiæ noſtrorumque omnium ſalutem decernetis & ſancietis, totis viribus, annuente Chriſto, concordi mente & prompta voluntate obſervare promittimus.

Anſpertus, S. Mediolanenſis Eccleſiæ Archiepiſcopus ſubſcripſi.
Joannes, S. Aretinæ Eccleſiæ humilis Epiſc. ſubſcr.
Johannes, Epiſc. S. Ticinenſis Eccleſiæ ſubſcr.
Benedictus, Cremonenſis Epiſcopus ſubſcr.
Teudulfus, Tertonenſis Epiſcopus ſubſcr.
Adalgaudus, Vercellenſis Epiſcopus ſubſcr.
Azo, Eporedienſis Epiſcopus ſubſcr.
Gerardus, exiguus in exigua Laudenſi Eccleſia Epiſc. ſubſcr.
Hililumus, Aſtenſis Epiſcopus ſubſcr.
Ratbornus, Sedis Auguſtanæ Epiſc. ſubſcr.
Leodoinus, Mutienſis Epiſcopus ſubſcr.
Hildradus, Albenſis Epiſcopus ſubſcr.
Bodo, humilis S. Aquenſis Eccleſiæ Epiſcop. ſubſcr.
Sabbatinus, Jenuenſis Eccleſiæ Epiſc. ſubſcr.
Filbertus, Comenſis Epiſcopus ſubſcr.
Adelardus, ſervus ſervorum Dei, Veronenſis Epiſc. ſubſcr.
Ego Paulus S. Eccleſiæ Placentiæ Epiſc. ſubſcr.
Ego Andreas S. Florentinæ Eccleſiæ Epiſcopus ſubſcr.
Raginerius Abbas ſubſcr.

Sign. Boſonis inclyti Ducis & Sacri Palatii Archiminiſtri atque Imperialis Miſſi.

Sign. Richardi Comitis.
Sign. Walfridi Comitis.
Sign. Liutfridi Comitis.
Sign. Alberici Comitis.
Sign. Supponis Comitis.
Sign. Hardingi Comitis.
Sign. Bodradi, Comitis Palatii.
Sign. Cuniberti Comitis.
Sign. Bernardi Comitis.
Sign. Airbolei Comitis.

Acta ſunt hæc in Palatio Ticinenſi, Anno Domini DCCCLXXVI. Regni Domini Imperatoris Karoli Hludovvici Auguſti piæ memoriæ filii, in Francia XXXVI, Imperii primo, Indict. VIII.

XXVI.

Beſchreibung der zu Rom von Pabſt Johanne IX. geſchehenen Wahl und Crönung Kayſers Caroli Calvi, de Anno 877.

OMnibus generationibus, imo cunctis mortalibus liquet, qualiter omnipotens & creator univerſorum, Deus, in Eccleſiæ ſuæ parte, quæ gemebunda peregrinatur in terris, per generationes & electos ſuos velut in cœlorum ambitu ſidera nova produxerit, ut quodammodo in ejusdem Eccleſiæ cœlo fixa, divina lumine radiantia merentium animos illuſtrarent, depulſis terræ mœſtitiæ tenebris & diverſarum anguſtiarum diſſipata caligine.

Inter quas tantum clariſſimum ſidus diebus noſtris ecce nobis Karolum, Chriſtianiſſimum Principem ſuperna providentia præſcitum a ſe & præelectum ante mundi conſtitutionem & prædeſtinatum, non niſi copioſiſſima miſeratione circa noſtram ſalutem mota, ſecundum placitum ſuum, juxta quod congruum erat, in iſto periculoſo tempore, tribuit, nepotem videlicet illius quondam M. Karoli, qui Rempublicam præliis auxit, victoriis dilatavit, ſapientia decoravit. Qui cum omnes eccleſias ſublimaſſet, ſemper hoc ei erat in voto, ſemper in deſiderio, ſicut in geſtis, quæ de eo ſcripta ſunt, legitur, ut ſanct. Romanam Eccleſiam in antiquum ſtatum & ordinem reformaret. Unde & hanc multis honoribus extulit, multis munificentiis & liberalitatibus ampliavit, adeo, ut amiſſas olim Urbes ei reſtituiſſet, & ex regni quoque ſui parte alias non modicas contuliſſet. Sed pauca dicta ſunt, niſi quæ circa religionis incrementum geſſit magna & ſublimia, memorentur. Religionis quippe ſtatum inter diverſorum errorum & pravitatum vepres, incultum inventum ſacris literis erudivit, divina pariter & humana ſcientia perornavit, erroribus expurgavit, ratis (alias *rectis*) dogmatibus ſaginavit, atque intra breviſſimum tempus ita induſtrio pietatis ſtudio egit, ut novus quodammodo videretur mundus, magnis luminaribus venuſtatus, & variis vernantibus floribus adornatus.

Cujus filius, divæ ſcilicet recordationis Hludovicus, maximus Imperator, pater hujus a Deo electi Principis, Karoli ſemper Auguſti, patrium ſolium adeo religione imitatus eſt, pietate laudabiliter æmulatus eſt, ut & paterna divini cultus vota & erga Prælatum principalis Eccleſiæ liberalitatis inſignia pius natus æquipararet & roboraret, ſed & uberioribus beneficiis & dapſilibus munificentiis, ut hæres gratiſſimus, ampliavit.

Verum iſte hujus præfulgidus filius, Karolus videlicet, de quo nobis ſermo eſt, Sereniſſimus & tranquilliſſimus Imperator, qui nobis, ut prætulimus, in quos fines ſeculorum devenerunt, quique caliginoſi temporis ex quadam parte tetras ærumnas & miſerias ſuſtinebamus, tanquam ſplendidiſſimum aſtrum ab arce polorum illuxit, non ſolum monumenta progenitorum, bonitatem electæ radicis ferens in ramo, alacriter æquiparavit; verum etiam omne prorſus avitum ſtudium vicit, & univerſum paternum certamen in cauſa religionis atque juſtitiæ ſuperavit: Eccleſias videlicet Domini diverſis opibus ditans, Sacerdotes ejus honorans, hos ad utramque Philoſophiam informans, illos ad virtutes ſectandas adhortans, viros peritos amplectens, religioſos venerans, inopes recreans, & ad omne bonum penitus ſubſecutus, & omne malum medullitus deteſtatus.

Quapropter & nos, Kariſſimi fratres, tot ac tantarum dilectionum ejus atque virtutum audientes inſignia, & laudabilium longe lateque diffuſa morum ejus intuentes indicia, pietatisque illius affectus experti frequentiſſime ac multifarie viſcera, non immerito intelleximus iſtum eſſe procul dubio, qui a Deo conſtitutus ſalvator mundi, multo profecto præſtantius ac decentius ita vocatus, quam Joſeph, qui pene totam terram ſalvavit Ægypti. Unde ab univerſa ſancta Romana plebe, voce almæ illius Annæ ſanctæ perſonam geſtantis Eccleſiæ ſterilis & fœcundæ, Prophetico quodammodo Spiritu temulento cotidie clamabatur; Dominus dabit imperium regi ſuo & ſublimabit cornu Chriſti ſui. Et iterum cum David orat Rege pariter ac Propheta: Da, inquiens, poteſtatem ſive imperium puero tuo, & ſalvum fac filium ancillæ tuæ, Sanctæ videlicet Catholicæ & Apoſtolicæ Eccleſiæ.

Unde nos tantis indiciis divinitus incumbentibus luce clarius agnitis, ſuperni ſecreti Conſilium manifeſte cognovimus: & quia pridem Apoſtolicæ memoriæ deceſſori noſtro Papæ Nicolao id ipſum jam inſpiratione cœleſti revelatum fuiſſe comperimus, elegimus hunc merito & approbavimus una cum anniſu & voto omnium Fratrum & Coëpiſcoporum noſtrorum atque aliorum ſanctæ Romanæ Eccleſiæ miniſtrorum amplique Senatus totiusque.

- - - Romani populi gentisque togatæ & ſecundum priſcam conſvetudinem, ſolemniter ad Imperii Romani ſceptra proveximus & Auguſtali nomine decoravimus, ungentes eum oleo extrinſecus, ut interioris quoque Spiritus Sancti unctionis monſtraremus virtutem, qua unxit eum dominus Deus ſuus præ conſortibus ſuis, Chriſtum hunc oleo lætitiæ delibutum extrinſecus faciens & Principem populi ſui conſtituens, ad imitationem ſcilicet veri Regis Chriſti, filii ſui, Domini noſtri, ita ut quod ipſe poſſidet per naturam, iſte conſequeretur per gratiam.

Denique non hic perpetuus Auguſtus ad tanta faſtigia ſe velut improbus intulit, non tanquam importunus fraude aliqua vel prava machinatione, aut inhianti ambitione, ad Imperialem apicem aſpiravit. Abſit. Neque enim ſibi honorem præſumptuoſe adſumpſit, ut Imperator fieret, ſed tanquam deſideratus, optatus, poſtulatus a nobis, a Deo vocatus & honorificatus, ad defendendam religionem & Chriſti ubique ſervos tuendos humiliter atque obedienter acceſſit, operaturus & roboraturus in Imperio ſummam pacem & tranquillitatem & in Eccleſia juſtitiam & exaltationem. Niſi enim nos talem ejus cognoviſſemus intentionem, nunquam animus fieret noſter tam promptus ad ipſius promotionem; & hoc per Sacerdotum Dei manus & miniſtrorum ejus officium, ſicut David & Salomon, & nonnulli alii Chriſtiani, quos nimirum non eſſe tangendos Spiritus Sanctus per Pſalmorum Cantica proteſtatur.

Quapropter, Fratres Kariſſimi, unanimes id ipſum ſentientes benedicamus Domino, & totis cordis corporisque vocibus collaudemus, qui, ſecundum quod pollicitus eſt, ſpernentes ſprevit, & glorificantem ſe glorificavit, quique hunc tantum nobis talemque contulit, per quem mœrentium conſolatio & Paganorum contritio & Chriſtianorum proculdubio ſperetur cita redemptio ſummamque Majeſtatem ejus & pietatem votis continuis obſecremus, ut confirmet hoc in eo imo & in nobis per eum, quod operatus eſt in eo a templo ſancto ſuo, quod eſt in ſuperna Hieruſalem. Nosque quod jam in Romana Eccleſia, quæ eſt magiſtra, mater & caput Eccleſiarum, auctore Domino, famulatus noſtri miniſterio geſſimus, preces benedictionis fundentes & coronam imponentes ſceptri, & diadema Imperii, etiam hic in ſancta ac generali Fraternitatis noſtræ Synodo, ad quam Domino Duce pro innumeris neceſſitatibus & utilitatibus ſanctæ Dei Eccleſiæ conveniſſe dignoſcimur, iterato cordis affectibus & oris vocibus & manus ſubſcriptionibus roboremus, nec ſint, quod abſit, in nobis ſchismata, quæ Apoſtolus medullitus execratur, nec animorum alicujus diviſionis & diverſitatis diſſenſio.

Responsio Episcoporum.

Ecce, Beatissime & Apostolice Domine Papa Johannes, clarius videmus mentem apicis vestri gratia Sancti Spiritus illustratam, qui profecto, quos repleverit, ardentes pariter & loquentes facit. Nisi enim ipse cor vestrum irradians tetigisset, nec ad tantæ dilectionis erga nos, flagrantiam accenderet, nec ac tot mellifluos & salutares effectus, quibus nos procul dubio pie & assidue instruitis, procul dubio moveretur. Spiritualem autem filium vestrum Dominum Imperatorem, Karolum, Christianissimum & mansvetissimum Principem, tanto jure cupimus & desideramus Augustalia Romani Sceptri gubernacula inconcussa & immulata, imo augmentata & ampliata finetenus retinere, quanto liquidius non per hominem, neque ab homine sublimatum, & ad tantum culmen potestatis evectum, superna gratia revelante, cognovimus, qui nimirum cordi sacratissimo Apostolatus vestri interius inspiravit, ut non vos prius eligeret, sed contra vos eum & eligeretis & diligeretis. Sed nos o Domine & Coangelice Papa, vestigia vestra sectantes, & salubria monita recipientes, quem amatis, amamus; quem dilexistis, diligimus; quem elegistis, eligimus, & quod in eo, auctore omnium bonorum Deo, sive divina benedictione, sive sacra unctione, sive Coronæ Imperialis impositione, gessistis, viscerabili affectu sequimur, & celebri laude prosequimur, & digna honorificentia veneramur, atque totius sensus nostri nisibus ita permanere atque pollere semper optamus. Sed &, si necessitas fortassis exegerit, totis officii nostri conatibus adversus aliter sentientium molimina resistere satagemus. Cum enim secundum Apostolum non sit potestas nisi a Deo & hæc præcipue, quæ tam pio collata est, haud dubium, quin Dei ordinationi resistat, qui isti ordinationi, quæ nobis ministrantibus cœlitus facta est, obstinata mente resistit. Apostolico, quippe, culmini, docente Sancto Bonifacio Papa, nemo unquam obices intulit, nisi qui de se voluit judicari. Durum autem est, contra stimulum calcitrare, vel contra adversos impetus fulminis conari.

Item Summus Pontifex.

Quia igitur, fratres Karissimi, inspiratio divina omnium nostrorum corda in unum sensum, & in unum eundemque deliberationis finem direxit, ut scilicet unum sentiamus, & unum dicamus omnes, & non sint in nobis schismata, quæ in præfato piissimo & tranquillissimo Imperatore, spiritali filio nostro Karolo, auctore Domino, sive preces benedictionis super caput ejus infundendo, sive sacræ unctionis oleo celsum ipsius verticem contingendo, sive coronam Imperii conferendo gessimus, sententiæ prolatione, si unanimi generalitati vestræ videtur, & per manuum subscriptionem etiam in præsenti ac venerabili Synodo, sicut jam hortati sumus, iterato promulgemus & roboremus.

Sancta Synodus Respondit.

Placet & valde placet in omnibus vestra sacratissima sectari vestigia, neque fas est, ut a culmine Apostolatus Vestri in aliquo dissentiamus, quem videlicet ipse Christus Dominus noster omnium nostrûm ad vicem suam in terris esse voluit caput.

Tunc surgens Summus Pontifex sententiam protulit, dicens:

Piissimi & Serenissimi spiritalis filii nostri Karoli magni & pacifici Imperatoris ad Imperialia sceptra electionem & promotionem ante mundi quidem ordinationem divinitus ordinatam, nuper autem, id est, præterita nona Indictione, per ministerium nostræ mediocritatis exhibitam, annuente Domino ex tunc & nunc & in perpetuum, firmam & stabilem decernimus permansuram.

Responderunt omnes: PLACET, PLACET.

Item, si quis tantæ rei divinitus actæ proculdubio institutionem superbia aut avaritia vel certe aliquo pessimæ ambitionis instinctu perturbare, aut violare temptaverit, cujuscunque sit ordinis, dignitatis, aut professionis, tanquam Domini inimicus & ordinationi ejus tyrannide sæva resistens, & Ecclesiæ Dei hostis, totiusque pacis & Christianitatis dissipator, anathemate usque ad satisfactionem teneatur omni tempore annexus.

Responderunt: FIAT, FIAT.

Item summus Pontifex.

Patratores & incitatores pessimi hujus consilii, qui profecto cum ministri sint Diaboli, sua quærunt, non quæ Jesu Christi, & in Imperium subintroducere simultates & discordiam moliuntur, ac fraudulentia (al. *fraudulentiam*) immittere, schisma ad confundendam Ecclesiæ unitatem, regnique congruum statum & ordinem, reique publicæ utilitatem & tranquillitatem conantur; si deinceps in talibus inventi fuerint, siquidem Ecclesiastici viri extiterint, tanquam viri schismatici & a capite dissidentes omnipotentis, deponantur: Laici vero & Monachi perpetuo anathemate feriantur.

Et responderunt omnes tertio, FIAT, FIAT, FIAT.

Subscripsit ergo Dominus Papa & cum eo Episcopi, qui affuerunt.

XXVII.

XXVII.

Ejusdem Constitution die Verbrechen der Clerisey und derselben Bestraffung betreffend, de Anno 878.

Sanctissimo ac Reverendissimo Patri Joanni, Summo Pontifici & Universali Papæ, Karolus, gratia Dei Imperator Augustus, & spiritalis filius vester.

I.

ANtequam provinciæ Transalpinæ, propter seditiones & bella frequentia, progenitorum nostrorum temporibus, sacrarum legum ac regularum notitiam & observationem plene caperent, sicut postea per incrementa Studio illorum ab hac sancta Sede, gratia Dei, ceperunt: glorioſæ memoriæ avus noster, Karolus, Imperator Augustus, diu per egregios ac præcipuæ auctoritatis & sapientiæ viros de Presbiteris ex criminibus diffamatis qualiter judicari, vel purgare se debeant, perquisivit & reperit: sicut in suæ Imperialis auctoritatis Edictis, quæ in alia Schedula habemus scripta, posteris servanda reliquit, quæque usque ad nostra tempora ex tunc in Transalpinis regionibus servata, & quando necessitas postulavit executa fuerunt.

II. In diebus autem Domini & genitoris nostri piæ memoriæ Hludovici Imperatoris cum ipsa tepescere executio aliquatenus cœpit, apud Papam Eugenium inde ab eo commonitio facta est. Qua de re Synodum idem universalis Papa convocans, inter alia generalia Decreta promulgare curavit, quæ eo tunc tempore fratris nostri Hlotharii, & in notis notis nostri Hludovici, observanda decrevit, sicut in gestis Synodalibus, & in hujus sanctæ Romanæ Ecclesiæ archivo haberi credimus, & ab hac sancta sede nostris decessoribus directa venerabili sanctione habemus. Cum autem non longe ante hos annos nepos noster Hludovicus, Italiæ Imperator, instinctu quorundam contra nos se commovit, missæ sunt nobis Epistolæ, quasi ex Apostolicæ hujus Sedis auctoritate ac nomine, quas tenoris inconvenientia hanc sanctam & discretissimam Sedem non misisse ostendit.

III. Et quoniam pravis sæpius prava quam recta innotesci solent, nacta hinc occasione transalpinarum regionum Presbyteri, a suis Episcopis de certis criminibus regulariter ab ordine Sacerdotali dejecti, & pœnitentiæ subacti sine licentia & conscientia Primatuum & Episcoporum suorum huc venire, & hinc epistolas, quæ regulis non conveniunt, referre cœperunt. Quas non jussione Apostolica sed, ut assolet, etiam in Republica propter multiplicia reclamatorum negotia, quorumcunque ministrorum quasi pia miseratione factas, & nos & illius regionis putant Episcopi. Quapropter quia, ut S. Augustinus dicit: cogunt multas invenire medicinas multorum experimenta morborum, intermissis propter prolixitatem sacrarum legum capitulis prædecessorum nostrorum Imperatorum, quibus Ecclesiasticæ regulæ consonant, necessarium duximus pandere sanctissimæ vestræ paternitati summæ auctoritati, qualiter regulas ad horum in suo statu Episcoporum & de appellatione, si necessitas & ratio in dejectione illorum poposcerit, sed & de appellatione Presbyterorum intelligimus, & intelligi a Rectoribus Transalpinarum Ecclesiarum didicimus: quatenus ab hujus Sanctæ Sedis auctoritate nostra sana, ut credimus, intelligentia confirmetur, a qua fidei ac religionis sumpsit initium & quotidie, gratias Deo, sumit augmentum. Et si quid male in agro Dominico pullulat, decreti vestri falce recidatur. Si etiam quorumcunque negligentia vel præsumptione a præstitutis regulis est decessum, vestræ auctoritatis industriæ sit reformatum.

Sicut Dei virtus Christus & Dei sapientia ordinem ac dignitatem Apostolorum, & septuaginta discipulorum in carnis præsentia distinxit, ut lectio sancti Evangelii patenter ostendit; ita idem ipse, per quem reges regnant, & conditores legum justa decernunt, sacris legibus & canonibus spiritu suo conditis, & totius mundi reverentia consecratis ordinem & dignitatem Episcoporum, qui locum in Ecclesia tenent Apostolorum: & presbyterorum, qui suo rogantur loco septuaginta discipulorum, & in administratione & in honore: sicut & in veteri testamento inter summos Pontifices & inter minoris ordinis Sacerdotes, discrevit. Quapropter ab omnibus honorandi ac venerandi sunt pro patribus nati filii, id est, pro Apostolis ordinati Episcopi, & ordinis dignitate & illius honore, qui eis Apostolis dixit: Jam non dicam vos servos, sed amicos meos: Et, qui vos audit, me audit, & qui vos spernit, me spernit. Et de eis: Ite, nunciate fratribus meis. Et alia, quæ de illorum veneranda honoratione sacræ Scripturæ textus eloquitur.

Qui forte, si aliqui temporalibus rebus sunt pauperes & forte merito divites, pro certo autem sunt ordine sacro sublimes, a nullo quolibet, sive Ecclesiasticæ sive seculari potestate prædito debent vilipendi, nec potentibus seculi modo quocunque postponi, præcipiente omnibus Apostolo Jacobo: Nolite in personarum acceptione habere fidem Domini nostri Jesu Christi, quia non qui ditiores ad

sæcu-

ſæculum, hi in divino examine ſunt meliores. Nonne, inquit, Deus elegit pauperes in hoc mundo? divites in fide, & hæredes regni, quod promiſit diligentibus ſe? Et Paulus; Ignobilia & contemptibilia mundi elegit Deus & reliqua. Et S. Gregorius in epiſtola ad Mauritium Imperatorem: Sacerdotibus, inquit, non ex terrena poteſtate Dominus noſter citius indignetur, ſed excellenti conſideratione propter eum, cujus ſervi ſunt, eis ita dominetur, ut etiam debitam reverentiam impendat. Nam in divinis eloquiis aliquando Sacerdotes Dii, aliquando Angeli vocantur. Nam & per Moyſen de eo, qui ad juramentum deducendus eſt, dicitur: Applica illum ad Deos, id eſt ad Sacerdotes. Et rurſum ſcriptum eſt: Düs non detrahes, ſcilicet Sacerdotibus. Et Propheta ait: Labia Sacerdotis cuſtodiunt ſcientiam, & legem requirent ex ore ejus, quia Angelus Domini exercituum eſt. Quid ergo mirum, ſi illos veſtra pietas dignetur honorare, quibus in ſuo eloquio honorem tribuens, eos aut Angelos aut Deos ipſe etiam appellat Deus? Eccleſiaſtica quoque teſtatur Hiſtoria, quia cum piæ memoriæ Conſtantino Principi in ſcripto oblatæ accuſationes contra Epiſcopos fuiſſent, libellos, quos acceperat, incendit, dicens: Vos Dii eſtis, a vero Deo conſtituti: ite, & inter vos cauſas veſtras diſcutite, quia dignum non eſt, ut nos judicemus Deos. In qua tamen ſententia, pie Domine, ſibi magis ex humilitate, quam illis aliquid præſtitit ex reverentia impenſa. Ante eum quippe pagani in Republica Principes fuerunt, qui verum Deum neſcientes, Deos ligneos & Lapides colebant, & tamen eorum Sacerdotibus maximum honorem tribuebant. Quid ergo mirum ſi Chriſtianus Imperator veri Dei Sacerdotes dignetur honorare, dum pagani, ut prædiximus, Principes honorem impendere Sacerdotibus noverunt, qui Diis ligneis & lapideis ſerviebant? Et idem ſanctiſſimus atque facundiſſimus & diſcretiſſimus veraciterque in oculis Dei humillimus, in epiſtola ad Joannem, Epiſcopum Syracuſanum ſcribens de Epiſcopo Conſtantinopolitano inter alia dicit: Quod Sedi Apoſtolicæ dicat ſe velle ſubjici, ſi qua culpa in Epiſcopis invenitur, neſcio quis ei Epiſcopus ſubjectus non ſit. Cum vero culpa non exigit, omnes, ſecundum rationem humilitatis, æquales ſumus.

VI. Poſt Conſtantinum autem quique Chriſtiani Imperatores, deceſſores ac prædeceſſores noſtri leges de Epiſcoporum honore ac privilegio condiderunt. Proinde, Pater ſanctiſſime, quia S. Gelaſius dicit: Duo ſunt, quibus principaliter mundus hic regitur, auctoritas ſacra Pontificum & Regalis poteſtas, ad quas appellari poteſt, & a quibus nemo permittitur appellare, ſub oculis diſtincti & æquiſſimi Judicis Dei, qui ſine perſonarum acceptione judicat, noſtra ponderemus judicia: quia etſi plerumque exiſtunt inter negligentes vel deſides fratres, quæ oporteat majore auctoritate curari, ſic tamen eſt, ut S. Leo dicit, adhibenda correctio, ut ſemper ſit ſalva dilectio, & plus erga corrigendos agat benevolentia, quam ſeveritas, plus cohortatio quam commotio, plus caritas, quam poteſtas. Epiſcopos ſane in ſuo ſtatu manentes debita veneratione colamus, & a nobis eis competenti honore impenſo cæteris exemplum reverentiæ erga Sacerdotalem ordinem præbeamus: quia ſi nos ſacrum ordinem in perſonis eorum vilipendimus, qui velut in ſpeculo ad ſumendum exemplum omnium, qui ſubjecti nobis ſunt, oculis poſiti ſumus, pro tantorum culpis a diſtricto judice, ſummo videlicet Pontifice, & Rege regum dijudicabimur, quot noſtro facto delinquendi, quod abſit, exempla præbuerimus, ſicut idem B. Gregorius in Regula Paſtorali terribiliter intonat, dicens: Scire etenim Prælati debent, quia ſi perverſa unquam perpetrant, tot mortibus digni ſint, quod ad ſubditos ſuos perditionis exempla transmittunt. Unde neceſſe eſt, ut tanto ſe cautius a culpa cuſtodiant, quanto per prava, quæ faciunt, non ſolum moriuntur, ſed aliarum animarum, quas pravis exemplis deſtruxerunt, rei ſunt. Et contra, quot ſuo vel verbo vel exemplo, vel quibus poteſtas eſt data correptionis, correptione, quia ſæpe invitis bona præſtantur, dicente ſummo patrefamilia ad ſervum, id eſt, Prælatorum chorum: Exi cito in vias & ſæpes & compelle intrare, ut impleatur domus mea, Domino lucrati fuerint, pro tantis gloriæ coronam accipient, atteſtante Apoſtolo: Qui converti fecerit peccatorem ab errore viæ ſuæ, ſalvabit animam ejus a morte & operiet multitudinem peccatorum.

VII. Cæterum quia non eſt homo in terra, qui faciat bonum & non peccet, & nec ipſi ſine peccato fuerunt, qui cœleſti magiſterio adhærebant, dicente Joanne: Si dixerimus, quia peccatum non habemus, nos ipſos ſeducimus & veritas in nobis non eſt. Et Jacobus Apoſtolus dicit: In multis offendimus omnes. Et, ut Scriptura oſtendit, in Angelis reperta eſt nequitia ſi neceſſitas cum multa ponderatione atque examinatione coëgerit Epiſcopos ab Epiſcopis judicari, vel Presbyteros ab Epiſcopis a gradu Eccleſiaſtico dejici, ſicut in honore atque adminiſtratione, ſic & in dijudicatione atque appellatione diſcretionem auctoritas ſacra diſtinxit, decernens, ut ſi neceſſitas & pondus legalis ac regularis accuſationis exigit Epiſcopum judicari debere a ſuis judicibus Epiſcopis, a quibus regulariter una cum Primate provinciæ potuit ſecundum Nicænos & Antiochenos Canones & decreta Sedis Romanæ Pontificum ordinari, congregatis una cum Primate Provinciæ ipſius regionis Epiſcopis ſecundum Sardicenſes canones, atque a conſtituto juxta Carthaginenſes Canones duodecim Epiſcoporum numero, ſi plures nequiverint congregari, canonice judicetur.

VIII. Et ſi iisdem accuſatus & judicatus Epiſcopus congregatis ejusdem regionis Epiſcopis de gradu ſuo dejectus Apoſtolicam Sedem appellaverit & confugerit ad Epiſcopum Romanæ Eccleſiæ, & ab eo ſe audiri voluerit, poſt judicium juxta Sardicenſes Canones & decreta Innocentii ad Victricium & Bonifacii ad Gallicanos Epiſcopos, & Leonis Anaſtaſium ſcribendum eſt ab his, qui cauſam examinarunt, Romano Pontifici. Et ſi judicaverit renovandum eſſe judicium, renovetur, & det judices; Si autem probaverit talem cauſam eſſe, ut non refricentur ea, quæ acta ſunt, quæ decreverit, confirmata erunt; Et ſi juſtum putaverit, ut renovetur examen, ſcribere his dignetur Epiſcopis, qui in finitima & propinqua provincia ſunt, ut ipſi diligenter omnino requirant, & juxta fidem veritatis definiant. Quod ſi is, qui rogat cauſam ſuam audiri, iterum deprecatione ſua moverit Epiſcopum Romanum, ut e latere ſuo Presbyterum mittat, erit in poteſtate Epiſcopi, & quid velit, quid æſtimet. Et ſi decreverit mittendos eſſe, qui præſentes cum Epiſcopis judicent, habentes ejus auctoritatem, a quo deſtinati ſunt, erit in ſuo arbitrio. Si vero crediderit Epiſcopos ſufficere, ut negotio terminum imponant, faciet, quod ſapientiſſimo conſilio judicaverit. Interim tamen alter Epiſcopus in cathedra depoſiti Epiſcopi, poſt appellationem ejus, non ordinetur, antequam cauſa ejus fuerit in judicio Epiſcopi Romani determinata.

IX. Quæ conſtitutio Appellationis ad Apoſtolicam Sedem non diſcordat a ſacra & myſtica Nicæna Synodo, de qua magnus Leo, Papa, ad Anatolium ſcripſit: illa, inquiens, Nicænorum canonum per ſanctum vere Spiritum ordinata conditio in nulla unquam parte eſt ſolubilis. Nulla ſibimet de multiplicatione congregationis Synodalia Concilia blandiantur, neque trecentis illis decem atque octo Epiſcopis quantumlibet copioſior numerus Sacerdotum comparare ſe audeat, vel præferre, cum tanto divinitus privilegio Nicæna ſit Synodus conſecrata, ut ſive per pauciores, ſive per plures Eccleſiaſtica judicia celebrentur, omni penitus auctoritate ſit vacuum, quicquid ab illorum fuerit conſtitutione diverſum. De cujus privilegio & B. Ambroſius dicit: Non humana induſtria, non compoſitione aliqua, trecenti decem & octo Epiſcopi ad Concilium convenerunt ſed ut in numero eorum per ſignum ſuæ paſſionis & nominis Dominus Jeſus ſuo ſe probaret adeſſe Concilio, Crux in trecentis, Jeſu nomen in decem & octo eſt Sacerdotibus. Et mihi, inquit Hilarius, ille ipſe numerus hic ſanctus eſt, in quo Abraham victor Regum impiorum ab eo, qui æterni ſacerdotii eſt forma, benedicitur. Et hinc idem B. Leo Papa ad Anatolium: Sancti illi & venerabiles Patres, qui in urbe Nicæna ſacrilego Arrio cum ſua impietate damnato manſuras usque in finem mundi leges Eccleſiaſticorum Canonum condiderunt, & apud nos in toto orbe terrarum in ſuis conſtitutionibus vivunt; & ſi quid usquam aliter quam illi ſtatuere præſumitur, ſine cunctatione caſſatur.

X. Quod ſanctum & myſticum Concilium præcipit de his, qui communione privantur, ut ſive ex Clero, ſive ex Laico ordine ab Epiſcopis per unam quamque provinciam ſententia regularis obtineat, ut hi qui abjiciuntur, ab aliis non recipiantur: requiratur autem, ne puſillanimitate, aut contentione vel alio quolibet Epiſcopi vitio, videatur a congregatione ſecluſus. Ut hoc ergo decentius inquiratur, bene placuit annis ſingulis per unam quamque provinciam bis in anno Concilia celebrari, ut communiter omnibus ſimul Epiſcopis congregatis diſcutiantur hujusmodi quæſtiones: & ſic, qui ſuo peccaverunt evidenter Epiſcopo excommunicati rationabiliter ab omnibus æſtimentur, usque quo vel in communi vel Epiſcopo placeat humaniorem pro talibus ferre ſententiam.

XI. Cujus ſanctæ Synodi conſtitutionem Sardicenſes canones non convellunt, qui cum Pontificis Romani Vicario, vel arbitrio cauſam Epiſcopi in Provinciali Synodo judicati etiam Epiſcoporum arbitrio vel judicio, qui eum judicaverunt cum Epiſcopis, qui in finitima & propinqua provincia ſunt, præcipiunt terminari, quatenus ſive in manenda, ſive in immutanda ſententia juxta Nicænos Canones commune ſit placitum. De quibus ſacris Canonibus Nicenis Africanum Concilium ad S. Cæleſtinum Papam ſcribens: Prudentiſſime, inquit, juſtiſſimeque providerunt, quæcunque negotia in ſuis locis, ubi orta ſunt, finienda: nec unicuique provinciæ gratiam Spiritus Sancti defuturam, qua æquitas a Chriſti Sacerdotibus & prudenter videatur, & conſtantiſſime teneatur.

XII. Beatus quoque Innocentius ad Victricium, Rotomagenſem Epiſcopum, duo Capitula magni Concilii Nicæni: De his videlicet, qui commune privantur ex Clero, & aliud, ut per ſingulas provincias ſuis privilegia ſerventur Eccleſiis. Et Capitulum Sardicenſis Concilii de Epiſcoporum ad Apoſtolicam Sedem appellatione uno capitulo ſagaciter atque patenter explicat, dicens: Si quæ autem cauſæ, vel contentiones inter Clericos tam ſuperioris gradus, quam etiam inferioris fuerint exortæ, placuit, ut ſecundum Synodum Nicænam, congregatis omnibus ejusdem provinciæ Epiſcopis, judicium terminetur. Nec alicui liceat, ſine præjudicio tamen Romanæ Eccleſiæ, cui in omnibus cauſis debetur reverentia, cuſtodiri relictis his Sacerdotibus, qui in eadem provincia Dei Eccleſiam nutu divino gubernant, ad alias convolare provincias. Quod ſi quis forte præſumpſerit, & ab officio Cleri ſubmotus, & injuriarum reus ab omnibus judicetur. Si autem majores cauſæ in medio fuerint devolutæ ad Sedem Apoſtolicam, ſicut Synodus ſtatuit, & beata conſvetudo exigit, poſt judicium Epiſcopale referantur. In eo enim, quod dicit: ut ſecundum Synodum Nicænam congregatis ejusdem provinciæ Epiſcopis de exortis cauſis judicium terminetur, Capitulum Nicæni Concilii de excommunicatione explanat. In eo quod ad alias quemcunque de Eccleſiaſtico ordine prohibet convolare provincias, aliud capitulum Nicæni Concilii explicat, quod jubet, ut per ſingulas provincias ſuis privilegia ſerventur Eccleſiis, ſine præjudicio tamen Romanæ Eccleſiæ, ut ſi majores cauſæ, quarum una eſt de Epiſcopi dijudicati appellatione in medio fuerint devolutæ ad Sedem Apoſtolicam, ſicut Synodus Sardicenſis ſtatuit, & vetus conſuetudo exigit, poſt judicium Epiſcopale referantur, ſcilicet, ut aut juxta præmiſſum ſeptimum Sardicenſis Concilii capitulum appellantis Epiſcopi cauſa in provincia, in qua fuit exorta, diffiniatur, aut judicium Epiſcoporum provinciæ, ſecundum decreta Bonifacii, Apoſtolicæ Sedis auctoritate confirmetur; & ſicut Leo ſcripſit ejusdem Sententia roboretur. Quia vero S. Innocentius non Nicænam, ſed Sardicenſem Synodum de appellatione Epiſcopi ad Sedem Apoſtolicam in auctoritatem traxit, qui utrasque Synodos legit, aperte intelligit.

XIII. Sacræ leges ac Regulæ Presbyteros & cæteros inferioris gradus Clericos non alibi ad ſuos Epiſcopos præcipiunt accuſari, a quibus ſicut Africæ provinciæ Canones decernunt, eorum cauſa debet audiri: & ſicut S. Gregorius conſtituit, cum Presbyteris vel Clericis ſuæ Parochiæ judicari: qui forte ſi de judiciis Epiſcoporum ſuorum queſti fuerint, ad quos eis ſit provocandum de appellatione Presbyterorum ac Diaconorum ad vicinos & finitimos Epiſcopos Papa Zoſimus in Commonitorio per Fauſtinum Epiſcopum & Philippum ac Aſellum Presbyteros directo Carthaginenſi Concilio, in Concilio Sardicenſi Capitulo XVII. continetur hoc modo: Oſius Epiſcopus dixit: Quod me adhuc movet, reticere non debeo. Si Epiſcopus quis forte iracundus quod eſſe non debet, cito & aſpere commovetur adverſus Presbyterum ſive Diaconum ſuum, & exterminare eum de Eccleſia voluerit, providendum eſt, ne innocens damnetur, aut perdat communionem, & ideo habeat poteſtatem is, qui abjectus eſt, ut Epiſcopos finitimos interpellat, & cauſa ejus audiatur & diligentius tractetur: quia non oportet negari ei audientiam roganti. Et ille Epiſcopus, qui juſte aut injuſte eum abjecit, patienter accipiat, ut negotium diſcutiatur, ut vel probetur ſententia ejus a plurimis vel emendetur. Tamen priusquam omnia diligenter & fideliter examinentur, eum, qui fuerat a communione ſeparatus, ante cognitionem nullus debet præſumere, ut eum communioni ſociet. Hi vero, qui conveniunt ad audiendum, ſi viderint Clericorum eſſe faſtum & ſuperbiam, quia non decet, ut Epiſcopus injuriam vel contumeliam patiatur, ſeverioribus eos verbis caſtigent, ut obediant honeſto præcipienti Epiſcopo, quia ſicut ille Clericus ſincerum exhibere debet amorem Caritatis, ita quoque viciſſim miniſtri infucata debent Epiſcopo ſuo exhibere obſequia.

XIV. Nec hoc capitulum Sardicenſis Concilii diſſentire videtur a Capitulo Nicæni Concilii, quod expreſſius & apertius, quam Sardicenſe Conſilium, decrevit de his, qui communione privantur a proprio Epiſcopo, ſicut ſupra poſuimus, & de privilegiis ſingulorum Metropolitanorum dicens: Antiqua conſuetudo ſervetur per Ægyptum, Libyam & Pentapolim, ita ut Alexandrinus Epiſcopus horum omnium habeat poteſtatem; quia & Urbs Romæ Epiſcopo parilis mos eſt. Similiter autem apud Antiochiam, cæterasque provincias ſuis privilegia ſerventur Eccleſiis. Quod exponit Antiochena Synodus dicens: Per ſingulas regiones convenit Epiſcopos noſſe, Metropolitanum Epiſc. ſollicitudinem totius provinciæ gerere. Propter quod ad Metropolim, omnes undique, qui negotia videntur habere concurrant. Et Conſtantinopolitanum Concilium dicens: Ut illa, quæ ſunt per unamquamque provinciam, ipſius provinciæ Synodus diſpenſet, ſicut Nicæno conſtat decretum eſſe concilio.

XV. Et

XV. Et hinc Innocentius ad Alexandrum Antiochenum Epiſcopum: Revolventes, inquit, auctoritatem Nicænæ Synodi, quæ unam omnium per orbem terrarum mentem explicat Sacerdotum; qui cenſuit de Antiochena Eccleſia cunctis fidelibus, ne dixerim Sacerdotibus, eſſe neceſſarium cuſtodire, qua ſuper dioceſin ſuam prædictam Eccleſiam, non ſuper aliam aliquam provinciam, recognoſcimus, conſtitutam. Et Bonifacius Papa ad Hilarium Narbonenſem: Nulli, inquit, videtur incognita Nicænæ conſtitutio, quæ ita præcipit, ut eadem proprie verba ponamus: Per unam quamque provinciam jus Metropolitanos ſingulos habere debere, nec cuiquam duas eſſe ſubjectas. Quod illi, quia aliter credendum non eſt, ſervandum Spiritu ſancto ſuggerente ſibimet cenſuerunt. Quod idcirco dicimus, ut advertat caritas tua, adeo nos canonum præcepta ſervare, ut ita conſtitutio quoque noſtra diffiniat; quatenus Metropolitani ſui unaquæque provincia in omnibus rebus ordinationem ſemper expectet. Et his conſonanter Cœleſtinus: Juxta decreta, inquit, Canonum unaquæque provincia ſuo Metropolitano contenta ſit, ut deceſſoris noſtri data ad Narbonenſem Epiſcopum continent conſtituta. Nec uſurpationi locus alicui Sacerdoti in alterius concedatur injuriam. Sit conceſſis ſibi contentus unusquisque limitibus: alter in alterius provincia nihil præſumat. Et Leo ad Maximum Epiſcopum: Etſi, inquit, diverſa nonnunquam ſunt merita Præſulum, jura tamen permanent Sedium.

XVI. Et Antiochenum Concilium a magna Synodo Calcedonenſi actione duodecima favorabiliter collaudatum ſequens decreta Nicæni Concilii: Si quis, inquit, a proprio Epiſcopo communione privatus eſt, non ante ſuſcipiatur ab aliis, quam ſuo reconcilietur Epiſcopo, aut certe ad Synodum, quæ congregatur, occurrens pro ſe ſatisfaciat, & perſvadens Concilio ſententiam ſuſcipiat alteram. Hæc autem diffinitio maneat circa laicos, & Presbyteros, & Diaconos, omnesque qui ſub regula eſſe monſtrantur. Et loquens de Conciliis capitulo vigeſimo dicit: In ipſis Conciliis adſint Presbyteri & Diaconi; & omnes, qui ſe læſos exiſtimant, & Synodi experiantur examen. Nullis vero liceat apud ſe celebrare Concilia præter eos, quibus Metropolitana jura videntur eſſe commiſſa. Et capitulo decimo ſexto: Perfectum vero concilium illud eſt, ubi interfuerit Metropolitanus Antiſtes.

XVII. Appellantes autem Presbyteri vel Diaconi, a quibus & qualiter ſint judicandi, ſacri Carthaginenſes Canones Capitulo XX. & Capitulo XXVIII. evidenter oſtendunt. Ubi autem inter accuſatores & accuſatos cauſa debeat agitari, Carthaginenſe Concilium ſtatuit, dicens: Ut accuſatus, vel accuſator in eo loco, & unde eſt ille, qui accuſatur, locum ſibi eligat proximum, quo non ſit difficile teſtes producere, ubi cauſa finiatur. Et hinc leges dicunt: Criminum diſcuſſio ibi agitanda eſt, ubi crimen admiſſum eſt. Nam alibi criminum reus prohibetur audiri. Et item: Si quis adverſarium, aut repetitione, aut criminis objectione pulſaverit, provincia, in qua conſiſtit ille, qui pulſatur, ſuas exerat actiones, nec æſtimet adverſarium ſuum alibi, aut longius pertrahendum. Ille vero, qui pulſatus fuerit, ſi judicem ſuſpectum habuerit, liceat appellare ſcilicet Eccleſiaſticis ad finitimos Epiſcopos, ut Sardicenſes & Carthaginenſes Canones, ut præmiſimus, decreverunt; vel ad Provincialia Concilia, ſicut Sacri Nicæni & Antiochæni Canones conſtituerunt, & ſicut Africanum Concilium in Epiſtola ad Cœleſtinum Papam oſtendit: Unicuique, inquiens, conceſſum eſt, ſi judicio offenſum fuerit cognitorum, ad Concilium ſuæ Provinciæ, vel etiam univerſale provocare: niſi forte quisquam eſt, qui credat, cuilibet poſſe Deum noſtrum examinis inſpirare juſtitiam & innumerabilibus congregatis in Concilium Sacerdotibus denegare, aut quomodo ipſum transmarinum judicium, quod tantundem eſt, Transalpinum, ratum erit, ad quod teſtium neceſſariæ perſonæ, vel propter ſexus, vel propter Senectutis infirmitatem vel multis aliis incurrentibus impedimentis adduci non poterunt?

XIIX. A judicibus autem, ſive quos, juxta Africanos Canones, primates dederint, ſive quos ipſi vicinos ex conſenſu delegerint cauſa finienda regulariter provocari non poteſt. Et S. Gregorius in epiſtola ad Gallicanos Epiſcopos: Nec hoc, inquit, in hac ſollicitudinis parte relinquimus, quod de habendis per parochias Conciliis patrum providentia utilitatis cauſa ſancitum eſt. Unde, ne quæ inter fratres diſſenſio, ne qua inter Præpoſitos & Subjectos ſint fomenta diſcordiæ, in unum Sacerdotes convenire neceſſe eſt, ut de incidentibus cauſis diſceptatio, & ſit ſalubris de Eccleſiaſtica obſervatione conlatio: quatenus dum per hoc & præterita corriguntur, & regulam futura ſuſcipiunt, omnipotens ubique Dominus fratrum concordia collaudetur, cujus vobis adeſſe præſentiam, ſi hæc obſervabitis, ſcitote, quia ſcriptum eſt: Ubi fuerint congregati duo vel tres in nomine meo, ibi ſum in medio eorum. Si ergo adeſſe dignatur, ubi duo & tres fuerint, quanto minus non deerit,

erit, ubi plures convenerint Sacerdotes? Et quidem, quia de adhibendo bis in anno Concilio Patrum ſit regulis ſtatutum, non latet; ſed ne forte aliqua impleri hoc neceſſitas non permittat, ſemel tamen ſine excuſatione aliqua decernimus congregari, ut expectatione Concilii nihil pravum, nihil præſumatur inlicitum. Nam plerumque etſi non amore juſtitiæ, metu tamen examinis, abſtinebitur ab hoc, quod omnium notum eſt poſſe diſplicere judicio.

XIX. Hæc itaque Transalpinis Eccleſiis, earumque Rectoribus a Sede Apoſtolica de appellatione Epiſcoporum ad hanc Sedem Apoſtolicam, & de Presbyterorum & Diaconorum appellatione, ſi de judiciis Epiſcoporum ſuorum queſti fuerint ad Comprovinciales Synodos, & dijudicatione regulari eorum in iisdem Synodis ante longiſſimæ ætatis annos usque ad noſtra tempora ſervata, & a deceſſoribus ac prædeceſſoribus eorum ſecuta & executa fuerunt. Quæ ſi etiam illis ſervata, & ab eis ſecuta & executa non fuerit, nihil prodeſt eos ſecundum ſacros Canones & decreta Sedis Romanæ Pontificum pro accuſatis Presbyteris, de manifeſtis criminibus Comprovinciales Epiſcoporum Synodos frequentare: ſed faciet licenter quisque Presbyterorum quolibet. Unde, ſi fuerit redargutus, veniat Romam.

XX. Et quia pro ſingulis Presbyteris Epiſcopi Transalpini regulariter judicatis miſſos dirigere, & actionum documenta ſcribere non valent, nec teſtium neceſſarias perſonas, vel propter ſexus, vel propter ſenectutis infirmitatem, vel pro multis aliis impedimentis huc producere, fiducialiter poterit mentiens quique innocentiam ſuam aſſerere; cum non erit, qui mendacia ejus poſſit refellere. Unde, ſicut præmiſimus, Legum & Canonum conditores prudentiſſime juſtiſſimeque viderunt quæcunque negotia in ſuis locis, ubi orta ſunt, finienda, & per expreſſa regularum judicia diſcretiſſime judicanda, & poſt judicium conſervanda. Maxime de ſubintroductione, contra regulas mulierum; pro qua ab Epiſcopis Transalpinis Presbyteri regulariter judicati ad hanc ſanctam Romanam Sedem inſciis ſuis Epiſcopis veniunt, & eis epiſtolas eorum refragantes judicia deferunt, eosque vel comminiſtros illorum ad hanc Sedem ad conquerendum contra eos venire præcipiunt, quod nullis antiquorum legibus vel Patrum regulis decretum fuiſſe legimus.

XXI. Quas epiſtolas ſacris regulis obvias, ut in præfatione hujus opuſculi commemoravimus, nec auctoritate Apoſtolica fuiſſe miſſas, ſed compilatas quorumcunque vafricia credimus. Non enim ſibi ipſi Sedes Apoſtolica poteſt eſſe contraria, vel diverſa. De qua Gelaſius Papa dicit: Confidimus, quod nullus jam veraciter Chriſtianus ignoret uniuscujusque Synodi conſtitutum, quod univerſalis Eccleſiæ probavit aſſenſus, nullam magis exequi Sedem præ cæteris oportere, quam primum, quæ & unamquamque Synodum & ſua auctoritate confirmat, & continuata moderatione cuſtodit, pro ſuo ſcilicet principatu, quem B. Petrus Apoſtolus Domini voce perceptum, Eccleſia nihilominus ſubſequente, & tenuit ſemper & retinet. Et idem: Cumque nobis contra ſalutarium reverentiam regularum cupiamus temere nil licere, & cum Sedes Apoſtolica ſuperior his omnibus, favente Domino, quæ paternis Canonibus ſunt præfixa, pio devotoque ſtudeat tenere propoſito, ſatis indignum eſt, quemquam vel Pontificum, vel Ordinum ſubſequentium hanc obſervantiam refutare, quam B. Petri Sedem & ſequi videat & docere ſatisque conveniens ſit, ut totum corpus Eccleſia in hac ſibimet obſervatione concordet, quam illic vigere conſpiciat, ubi Dominus Eccleſiæ totius poſuit principatum. Poteſt enim fieri, ut illi, qui in vicinis parochiis ſunt hujus ſanctæ Romanæ Eccleſiæ, quique juxta ſacras regulas ad manus impoſitionem & ad Synodos huc convenire ſolent, ipſi pro reclamatione contra Presbyterorum ſuorum ad præfatam examinationem conveniant, ſicut ſacri canones ac leges præcipiunt, ut ad primatem uniuscujusque provinciæ, qui negotia videntur habere, concurrant vel ad Synodum; qui ſe læſos exiſtimant, quo non ſit difficile teſtes producere invitentur. Transalpinis autem & aliis, qui in ſimiliter longinqvis regionibus commorantur; Apoſtolica Sedes & ſacrorum Canonum promulgatores, loquente in eis ſancto Spiritu, quæ ſunt unicuique provinciæ poſſibilia & auctoritati convenientia, atque paci Eccleſiæ congruentia tenenda & exequenda diſcretiſſime præfixerunt.

XXII. Legimus etiam quamvis rariſſime præceptum a Sede Apoſtolica, quosdam de longioribus parochiis ſpecialis dioceſeos Romani Pontificis, ad cujus ſollicitudinem univerſalis Eccleſia pertinet, propter contumaces contentiores aliquos invitatos fuiſſe: ſed de Transalpinis regionibus, quibus decreta privilegia ſervari debent, tale quid pro Presbyterorum & Diaconorum appellatione a Sede Apoſtolica præceptum fuiſſe non legimus. De Eccleſiaſticis nihilominus privilegiis in epiſtolis B. Gregorii legimus ad Dominicum, Carthaginenſem Epiſcopum: Veſtra fraternitas, inquit hoc, poſtpoſita dubitatione retineat, quia ſicut noſtra defendimus, ita ſingulis quibusque Eccleſiis ſua jura ſervamus. Nec cuilibet, favente Chriſti gratia, ultra quam meretur, impertior: nec ulli hoc, quod ſui juris eſt, ambitu ſtimulante, derogabo, ſed fratres meos honorare per omnia cupio: ſicque ſtudeo eos in honorem ſubvehi, dummodo non ſit, quod alteri jure ab altero poſſit opponi. Et alibi idem hinc dicit: Quod vero dicitis, veſtris temporibus debere reſervari, quæ a meis quoque deceſſoribus tradita atque cuſtodita ſunt: abſit hoc a me, ut ſtatuta majorum Conſacerdotibus meis in qualibet Eccleſia infringam, quia mihi injuriam facio, ſi fratrum meorum jura perturbo.

XXIII. Tandem hinc præter antiquas regularum ac legum conſtitutiones in promptu habemus Synodalia capitula Apoſtolicorum, Eugenii, anno Imperii decimo tertio Domini & genitoris Hludovvici, & anno decimo Imperii Hlotharii fratris noſtri menſe Novembrio atque Leonis IV. anno Hlotharii trigeſimo ſeptimo, & Hludovvici, nepotis noſtri, anno quinto, menſe Decembri decreta; quibus præcipiunt, ut: Si quispiam Sacerdotum, id eſt, Epiſcopus, Presbyter, Diaconus, vel etiam Subdiaconus de quacunque fœmina crimine fornicationis ſuſpectus, poſt primam, ſecundamque & tertiam commonitionem Metropolitani, vel alterius Epiſcopi, aut ejus, cui ſubjacere videtur, inveniatur fabulari cum ea, vel aliquomodo converſari, canonice judicetur. Quapropter unusquisque Epiſcopus in tali re ſtudioſe ac diligenter curam habere debet, ne Eccleſia Chriſti a propriis poſſit ſordidari miniſtris: quia cum propriam uxorem habere non permittitur, maxime ab omni fœmina ſit abſtinendus. Et idem: Sacerdos etenim aut quivis alius in ordinem Eccleſiaſticum provectus, ſi in eo ſcelere inveniatur, quo abjiciendus exiſtat, depoſitus providentia Epiſcopi bene proviſo loco conſtituatur, ubi peccata lugeat, & ulterius non committat. Sic & magnus Leo Papa longe ante hanc conſtitutionem, auctoritate Sacræ Scripturæ ad Hilarium Narbonenſem decrevit: Ut Presbyteri, vel Diaconi lapſi ad promerendam miſericordiam Dei, privatam expetant ſeceſſionem, ubi illis ſatisfactio, ſi fuerit digna, ſit etiam fructuoſa.

XXIV. Cum hæc ita ſe habeant, non eſt perfunctorie attendendum veſtræ Pontificiali auctoritati, & noſtræ Imperiali poteſtati, quid prædeceſſores noſtri de ſervandis ſacris Legibus & ſanctis Regulis decernentes conſtituerunt: ex quorum pluralitate, pauca numero, non pauca pondere, hic cenſuimus apponere. De Legibus namque Valentinianus, Theodoſius & Archadius decreverunt dicentes: Perpenſas Serenitatis noſtræ longa deliberatione conſtitutiones, nec ignorare quenquam nec diſſimulare permittimus. Interpretatio: Leges neſcire nulli liceat, aut quæ ſunt ſtatuta contemnere. Et S. Cœleſtinus paria de ſacris canonibus dicit: Nulli inquiens, Sacerdoti ſuos liceat Canones ignorare, nec quicquam facere, quod Patrum poſſit regulis obviare. Quæ enim a nobis res digna ſervabitur, ſi Decretalium norma conſtitutorum, pro aliquorum libitu licentia populis permiſſa frangatur? Quia, ut Hilarius Papa dicit: non minus in ſanctarum traditionum delinquitur ſanctiones, quam in injuriam ipſius Domini proſilitur: cum expectatio fructu noſtri miniſterii non in latitudine regionum, ſed in acquiſitione ponitur animarum. Et item de Legibus præfati Auguſti. Omnia conſtituta non præteritis calumniam faciunt, ſed futuris regulam ponunt. Interpretatio: Omnes leges non ea, quæ anteriori tempore facta ſunt, damnant, ſed in futurum obſervanda conſtituunt.

XXV. Et hinc Symmachus Papa: Dum ad Trinitatis inſtar, cujus una eſt, atque individua poteſtas, unum ſit per diverſos Antiſtites Sacerdotium, quemadmodum priorum ſtatuta a ſequentibus convenit violari? Huc accedit, quod hæc ſi eveniat ſententiarum varietas, ad ipſam ſacroſanctam Catholicam religionem credimus pertinere, cujus omnis poteſtas infringitur, niſi univerſa, quæ a Domini Sacerdotibus ſemel regulariter ſtatuuntur, perpetua ſint. Quod alias contingere poterit, ſi ſucceſſor deceſſoris actibus non tribuerit firmitatem, & roborando, quæ geſta ſunt, faciat rata eſſe, quæ geſſerit. Quanta enim Vicariis beatiſſimi Petri Apoſtoli judicabitur eſſe reverentia, ſi quæ in Sacerdotio præcipiunt, ea hiisdem tranſeuntibus diſſolvantur? Hæc igitur ſervemus noſtris temporibus tanto gratius, quanto & Eccleſiæ & Imperio erit capacius & ſervando, quæ legaliter ac regulariter geſta ſunt, rata eſſe faciamus, quæ legaliter ac regulariter geſſerimus.

XXVI. Suggerendum etiam veſtræ Summæ auctoritati neceſſarium credimus, ut de quorundam Epiſcoporum coërcenda conſideratione alios decreto generali inſtruentes cautos efficiatis, ut quorum debent eſſe matura & perpenſa judicia, non ſint præcipites in proferendis ſententiis, nec facile ac indiſcrete, neque aliter, niſi juxta ſanctarum Scripturarum tramitem traditionemque majorem, & pro evidentibus culpis quemcunque a communione corporis & ſangvinis Domini Dei noſtri Jeſu Chriſti, in quibus poſt unicum baptiſmum præcipue humanæ ſalutis reconciliatio & ſumma conſiſtit, pro ſuis injuriis vel animi ſui motibus ac iracundia ſeparent. Quoniam ira Sacerdotis, ut ſanctus dicet Gregorius, nequaquam debet eſſe præceps & perturbata, ſed

magis ex consilii gravitate metuenda, nec debent temere indiscussa judicare, nec passim dicta sine probatione credere, sed auctoris nostri facta pensare. Cui cum omnia nuda & aperta sint, mala tamen Sodomæ noluit, ante judicare, sicut sacra docet Historia, quam probare, nos instruens, ne mala hominum ante præsumamus credere, quam probare.

XXVII. Sequantur autem in proferenda judiciali sententia Sanctorum Romanæ Sedis Pontificum documenta, Leonis atque Gregorii. Beatissimo Petro, inquit Leo, a Christo dicitur: Tibi dabo claves regni cœlorum, & quæcunque ligaveris super terram, erunt ligata & in cœlis: & quæcunque solveris super terram, erunt soluta & in cœlis. Transivit quidem etiam in alios Apostolos jus istius potestatis, & ad omnes Ecclesiæ Principes decreti hujus constitutio commeavit: sed non frustra uni commendatur, quod omnibus intimetur. Petro enim ideo hoc singulariter creditur, quia cunctis Ecclesiæ Rectoribus Petri forma præponitur. Manet ergo Petri Prilegium, ubicunque fertur ex ipsius æquitate judicium. Nec nimia est vel severitas, vel remissio, ubi nihil ligatum, nihil est solutum, nisi quod B. Petrus aut ligarit, aut solverit. Hinc certa consideratione datur intelligi, quia in judicando non est Petri privilegium, ubi non ex ipsius fertur æquitate judicium. Est igitur præjudicium, non judicium, quia non jure dictum, id est, non justitiæ lege prolatum. Et sanctus Gregorius: Sæpe agitur, ut qui nescit tenere moderamina vitæ suæ, judex vitæ fiat alienæ, ut vel damnet immeritos, vel alios ipse ligatus solvat; cum suæ voluntatis motus, non autem causarum merita sequitur. Unde sit, ut ipse hac ligandi ac solvendi potestate se privet, qui hanc pro suis voluntatibus, & non pro subjectorum moribus exercet. Judicare enim digne de subditis nequeunt, qui in subjectorum causis sua vel odia vel gratiam sequuntur. Unde recte per Prophetam dicitur: Mortificabant animas, quæ non moriuntur, & vivificabant animas, quæ non vivunt. Non morientem quippe mortificat, qui justum damnat; & non victurum vivificare nititur, qui reum supplicio absolvere conatur. Causæ ergo pensandæ sunt, & tunc ligandi atque solvendi potestas exercenda.

XXIIX. Qui beatissimus Doctor Spiritu Sancto repletus passim in dictis suis ostendit, quoniam Episcopus, qui in ligando & solvendo interim arbitrium non sequitur judicis, ipse ligandi & solvendi potestate, quin & regno Dei se privat, sed livore vindictæ depromit, Paulo attestante, qui dicit: Neque maledici regnum Dei possidebunt. Quia vero sacra Scriptura duobus modis maledictum memorat: aliud videlicet, quod approbat, & aliud quod damnat. Aliter enim maledictum profertur judicio justitiæ, aliter livore vindictæ. Sancti viri cum in excommunicationis alligatione maledictionis sententiam proferunt, non ad hanc ex voto lividæ ultionis, sed ex justitiæ examine erumpunt. Intus enim subtile Dei judicium aspiciunt, & mala foras exurgentia, quibus maledictione alligandi excommunicatione feriri debeant, cognoscunt, & eo in alligationis & excommunicationis maledicto non peccant, quod ab interno judicio non discordant. Contra excommunicationis maledictum livore vindictæ depromptum voce Pauli prædicantis admonemur, qui ait: Benedicite, & nolite maledicere, quia neque maledici regnum Dei possidebunt. Nam si a quolibet non fortasse ex malitia, sed ex linguæ incuria maledictionis verbum jaculatur in proximum, apud districtum judicem, a quo de otioso verbo ratio in die judicii poscitur, damnabilis est ille sermo, qui malitia non caret, & pœnalis est ille, qui ab utilitatis bonitate vacat; pensandum est magnopere, quanta animadversione plectenda est ab Episcopo, cujus sermo semper sale, id est sapientia, conditus esse præcipitur, jaculata in proximum injustæ allegationis excommunicatio, quæ potius vocanda est maledictio.

XXIX. Sequamur itaque Ecclesiæ sanctæ Rectores, quorum dorsa mentium incudes sunt hominum peccatorum, dicente Psalmista: supra dorsum meum fabricaverunt peccatores, in separatione a communione & reconciliatione Sacramentorum Christi sacrum Nicænum Concilium & Africæ provinciæ Canones, Siricii quoque & Innocentii atque Leonis decreta, & epistolam ipsius Leonis ad Theodorum Forojulienſem Episcopum. Sed quem de Ecclesiastico ordine clarescentibus gravioribus culpis, gradu privaverint, communione corporis & sangvinis Christi, ut canones præfixerunt, non privent. Hæc est enim, Scriptura dicente, directa via, ita ut recti ambulent in ea, & nec stulti errent per eam. De injuste siquidem excommunicantibus vel excommunicatis, quid etiam Lex Justiana decernat, vestram sapientiam latere non potest.

(VI.) Unter

(VI.) Unter Kayser LUDOVICO III.

XXIIX.

Kayſers Ludovici III. Vergleich mit König Ludovico in Franckreich, de Anno 879.

ANno DCCCLXXIX. Indictione duodecima sicut inter Patrem meum Karolum & patrem vestrum Hludovicum, Regni Hlotharii divisio fuit, volumus ut ita consistat, & si aliquis nostrorum fidelium de regno patris sui ex hoc aliquid purprisum habet, jussu nostro illud dimittat.

De Regno vero, quod Hludovicus Imperator Italiæ habuit, quia necdum ex illo aliqua divisio facta est, quicunque modo illud tenet, ita teneat: donec Domino volente, simul venientes cum communibus fidelibus nostris inveniamus & definiamus, quod ex hoc melius & justius ipsum fuerit.

De regno Italiæ, quia modo nulla ratio esse potest, omnes sciant, quia partem nostram de illo Regno & requisivimus & requirimus, & Domino auxiliante, requiremus.

Ista sequenti die Statuta sunt.

CAP. I.

Ut al. & quia firmitas amicitiæ & conjunctionis nostræ modo, quibusdam præpedientibus causis, esse non potuit, usque ad illud placitum, quo simul ut conveniamus statutum habemus, talis amicitia inter nos maneat, Domino auxiliante, de corde puro, & conscientia bona & fide non ficta, ut nemo suo pari vitam, Regnum, aut fideles suos, vel aliquid quod ad salutem sive prosperitatem, ac honorem regni pertinet, discupiat, aut forconsiliet.

II.

Ut si in cujuscunque nostrum regnum pagani, seu Pseudochristiani insurrexerint, unusquisque veraciter suum parem, ubicunque necessitas illi fuerit, & ipse rationabiliter potuerit, aut per semetipsum, aut per suos fideles & consilio & auxilio, prout melius potuerit, adjuvet.

III.

Ut si ego vobis superstes fuero, filium vestrum Hludovvicum adhuc parvulum, & alios filios vestros, quos vobis Dominus donaverit ut Regnum paternum hæreditario jure quiete tenere possint, & consilio & auxilio, prout melius potuero, adjuvabo. Si autem vos mihi superstites fueritis, filios meos Hludovvicum & Karlomannum & alios, quos divina pietas mihi donare voluerit, ut regnum paternum quiete tenere possint, similiter & consilio & auxilio, prout melius potueritis, adjuvetis.

IV.

Ut si aliqui Susurrones & detractores, & qui paci nostræ invident, & quietum regnum esse non patiuntur, inter nos lites & contentiones & discordias seminare voluerint, nullus nostrum hoc recipiat aut libenter acceptet. Nisi forte hoc ad rationem coram nobis utrisque & communibus fidelibus nostris perducere voluerit. Si vero hoc noluerit, cum nullo nostrum aliquam societatem habeat: Sed omnes illum, sicut mendacem & falsarium, & inter fratres volentem seminare discordias, communiter a nobis abjiciamus: ne de cætero quisque talia mendacia auribus nostris inferre audeat.

V.

Ut communiter, prout citius potuerimus, Missos nostros ad Carlomannum & Carolum, glorioſos Reges dirigamus, qui eos ad placitum, quod VIII. Idus Februarii statutum habemus, invitent, & ut nullatenus venire differant, obsecrent. Et si secundum quod optamus venire voluerint, communiter nos ad Dei voluntatem, & sanctæ Ecclesiæ salvationem, ac communem honorem nostrum & profectum ac salvamentum totius populi Christiani nobis commissi, Domino cooperante, ita conjungamus, ut de cetero in eo, qui unus est, unum simus, & unum velimus, & id ipsum dicamus, secundum Apostolum, & faciamus omnes, & non sint in nobis ulla schismata.

VI.

Si autem illi obsecratione nostra vocati & invitati, aut Missi eorum, ad præfatum Placitum venire distulerint, nos secundum quod statutum habemus, illuc omnino venire, & nos secundum Dei voluntatem conjungere omnimodis non omittamus, nisi forte talis inevitabilis necessitas evenerit, pro qua id fieri nullatenus possit. Et si hoc acciderit, ad tempus uterque pari suo hoc rescire faciat, & propterea amicitia nostra nec minuatur, nec immutetur, donec Domino volente, congruo tempore perfecte confirmetur.

VII.

Ut res Ecclesiarum in cujuscunque regno caput fuerit, tam de Episcopatibus, quam de Abbatiis, sine ulla contradictione rectores ipsarum Ecclesiarum illas possideant; Et si aliquid ibi misfactum a quoquam est, in cujuscunque regno, illæ res consistunt legaliter exinde justitiam reddere faciat.

VIII.

Et quia per vagos & in tyrannica consvetudine in reverentes homines, pax & quies regni pertur-

perturbari ſolet: volumus, ut ad quemcunque noſtrum talis venerit, ut de his, quæ egerit, rationem & juſtitiam ſubterfugere poſſit: Nemo ex nobis ad aliud recipiat, vel retineat, niſi ut ad rectam rationem, & debitam emendationem perducatur. Et ſi rationem rectam ſubterfugerit, omnes (al. *uterque*) in commune, in cujus regnum venerit, illum perſequamur, donec aut ad rationem perducatur, aut de regno expellatur, vel dejiciatur.

IX.

Volumus ut his, qui merito proprietatem illorum in noſtro regno perdiderunt, ita judicetur, ſicut temporibus anteceſſorum noſtrorum inventum fuit. Qui vero dicunt, ſe injuſte proprietatem illorum perdidiſſe, veniant in noſtram præſentiam & ſicut juſtum eſt, ita illis judicetur, & ſua recipiant.

(VII.) Unter Kayſer CAROLO CRASSO.

XXIX.

Kayſers Caroli Craſi Abſchied zu Worms, den Römer-Zug betreffend, de Anno 880.

IN nomine Sanctæ & individuæ Trinitatis, Carolus, divina favente gratia Rex Francorum & Romanorum. Si prædeceſſorum noſtrorum morem ſequimur, non ſolum præſentibus, ſed & ſuccedentibus ſubvenire nitimur. Hac de cauſa univerſorum cognoſcat experientia, qualiter dum pro noſtra conſecratione, coronæ perceptione proficiſcendi tempus ad Apoſtolicam ſedem inſtaret, quum cum multis Principibus annum Wormatiæ tranſegimus, ibique omnem Reipublicæ ſtatum utilem & honeſtum confirmare, nocivum atque contrarium radicitus extirpare decrevimus. Interim dum hæc agerentur, caſu contigit, Principes cum militibus & Romana expeditione, quæ tunc inſtabat, acerbe contendere, conſtringentes eos multo plures Halsbergas de beneficiis ſuis ſibi ducere, quam illi fatentur ſe poſſe, vel jure debere. Sed quando hoc non ab aliquo anteceſſorum noſtrorum terminatum fuerit, duximus dignum, ut eorum altercationi finem commodum imponeremus, atque decretam & certam aliquam legem ſuper omni Romana expeditione concederemus. Statuimus ergo & decrevimus, cum conſenſu tam ſpiritualium, quam ſecularium Principum, ibidem nobiſcum aſſidentium, quando pro corona noſtra vel aliqua regni utilitate, aut honore, Romana expeditio a nobis, vel a ſucceſſoribus noſtris præparetur, ad omnium nobiſcum euntium præparationem annus cum ſex hebdomadibus pro induciis detur, & per totum taliter regnum fidelibus noſtris indicetur; Cuicunque autem ſecundum hanc legem eadem expeditio imperetur, & ad curiam Gallorum, hoc eſt, in campum, qui vulgo Rungalle dicitur, dominum ſuum non comitetur, & ibi cum militari apparatu non repræſentetur; feodo (præter hos qui cum gratia dominorum ſuorum remanſerunt,) in conſpectu noſtro absque ſpe recuperationis privetur; qui autem per hominum, ſive liberi, ſive famuli, dominis ſuis ad hæſerint, quot decem manſos in beneficio poſſideant, tot brunias cum duobus ſcrutariis ſingulas marcas accipiant: Et ſic eundo & redeundo cum hoc ſtipendio, ſine omni dominorum damno vel expenſa, niſi quantum ipſis dominis placuerit, fideliter ſerviant. Si autem forte (quod abſit) accidat, ut iidem milites diverſos dominos propter diverſa beneficia acquirant, ne aliquod beneficium indebitum, vel ſine ſervitio remaneat, ſinguli ſingula debita ſingulis dominis perſolvant: videlicet quantum ab ipſis, ſi irent, accepturi erant, tantum ſe daturos cognoſcant: vel in præfato loco (ut dictum eſt) feodum amittant: ſed ſtipendia, niſi voluntate dominorum, non prætermittant. Similiter de Eccleſiarum filiis, vel domeſticis, id eſt, miniſterialibus vel quorumcunque Principum clientela, qui quotidie ad ſerviendum parati eſſe debent, ſtatuimus, ut quicunque quinque manſos in beneficio poſſideant, domino ſuo, ad quem pertinent, bruniam cum uno ſcutario ducant. Et hoc in arbitrio dominorum pendeat, quos ducant, a quibus ſtipendia accipiant, quibus Halſpergas concedant. Ipſis & ad itineris præparationem quinque libræ ſuæ monetæ in ſtipendium tribuantur, & duo equi, unus currens, alter ambulans addatur; ac duobus ſociis ſoumariis victualibus bene oneratus committatur, qui ab ipſis ad opus dominorum diligenter cuſtodiatur. Ipſi quoque in dominorum tam diu vivant procuratione, quam diu in incepta vadant expeditione: quicquid a rebellibus Regni pugnando acquiſierint, partes duas ad dominos deferant, tertiam ſibi pro conſolatione retineant. Quos autem non poſſunt domini, ad ipſos reportant tertiam partem acquiſiti ſui. Singuli vero Principes ſuos habeant officionarios ſpeciales, Marſalcum, Dapiferum, Pincernam & Kamerarium: Qui quatuor quanto plus ſunt laboraturi, tanto plus in ſtipendio, in veſtitu, in equitatu, præ cæteris ſunt honorandi ſcilicet, & unicuique iſtorum decem libræ cum tribus equis tribuantur: quartus Marſalco addatur: quorum unum ad præcurrendum, alterum ad pugnandum, tertium ad ſpatiandum, quartum ad loricam portandum. Iſti vero tales remanere cupientes, ſi apud Dominos impetrare valeant, quot manſos poſſideant, - - - - monetæ, vel totum fructum feodi in illo anno pro ſtipendio perſolvant. Ut autem noſtrum Imperium ab omnibus habeat ſupplementum, hoc conſtituimus, & firmiter præcipimus, ut ſinguli buringi decem cum duodecim funibus de canapo ſolidos dominis ſuis impendant, & inſuper ſoumarium cum capiſtro concedant, quem ſi domini voluerint, ipſi ad primam navalem aquam usque perducant. Manſionarius quinque ſolidos: Abſarius triginta denarios, Bunajarius quindecim; quorumlibet larium poſſeſſores ſex ſuppleant. Et ut hæc noſtri decreti authoritas inviolabilem & incorruptam in Dei nomine apud omnes ſucceſſores noſtros obineat emunitatem, cunctis Principibus, qui aderant, adſtipulantibus, manu propria ſubter eam roborare decrevimus, & annuli noſtri ſigno aſſignari juſſimus. Signum Caroli glorioſſimi Regis, Hernuſtus Notarius, ad vicem Lutvvardi Cancellarii recognovi. Data IIX. Idus Junii, Anno ab Incarnatione Domini noſtri Jeſu Chriſti DCCCXXC. Regni autem ejus XXII. ante conſecrationem. Actum Wormatiæ feliciter Amen.

(IIX.) Unter Kayſer ARNOLPHO.

XXX.

Kayſers Arnolphi Conſtitution wider die Verächter des Kirchen-Banns, de Anno 895.

NOs, quibus Regni cura & ſollicitudo Eccleſiarum Chriſti commiſſa eſt, aliter Regnum & Imperium jure Eccleſiaſtico regere, & gubernare non poſſumus, niſi hos, qui Eccleſiam Chriſti, non habentem (ut Apoſtolus ait) maculam, neque rugam, conturbant, Zelo fidei perſequamur, de quo Rex David teſtatur: Nonne qui oderunt te Deus, oderam illos, & ſuper inimicos tuos tabeſcebam? perfecto odio oderam illos, inimici facti ſunt mihi. Et cum Evangelium legeretur, audivimus: Si te non audierit, ſit tibi ſicut Ethnicus, & publicanus. Et alibi: Qui percutit malos in eo, quod mali ſunt, miniſter Domini eſt. Idcirco non potentiam oſtendentes, ſed juſtitiam exhibentes, præcipimus, & authoritate noſtra injungimus omnibus Regni noſtri Comitibus, poſtquam ab Epiſcopis anathemate excommunicationis percelluntur, & tamen ad pœnitendum non inclinantur, ut ab ipſis compræhendantur, & ante nos perferantur: ut, qui divina judicia non verentur, humana ſententia feriantur. Unde per quendam Sapientem dictum eſt: Rex qui ſedet in ſolio judicii, diſſipat omnes malos intuitu ſuo. Si enim tam rebelles extiterint, ut comprehendentibus repugnare ſtuduerint, & in tali temeritate interfecti fuerint, judicio Epiſcoporum interfectoribus nulla imponatur pœnitentia: & præcepto noſtro, Weregeldi nulla ab eis extorqueatur compoſitio. Conſtringanturque proximi, & eorum cognati cum juramento, ne in illis eos vendicent, ſed pacem ad eos & concordiam ſervent.

(IX.) Unter Kayſer LUDOVICO IV.

XXXI.

Kayſers Ludovici IV. Beſtätigung aller von ſeinen Vorfahren ertheilten Privilegien auch reſpective Verordnung, wie es mit den Zeugen ſolle gehalten werden, de Anno 901.

OMnia a Regibus, Aiſtulfo, Deſiderio, Adalgiſo & Imperatoribus, Carolo Majore, Ludovico Majore Lothario, Ludovico Piiſſimo, Carlomanno, Carolo Juniore, Arnulfo, Vidone & Lamberto, facta, conceſſa, donata & conſtituta, auctoritate noſtra Imperiali, rata eſſe omnia jubemus. Dat. Papiæ, Kal. Juliis, Anno Chriſti nongenteſimo primo, Anno Imperii primo.

I. De Teſtibus.

Conſtitutum eſt, nullus Laicus crimen clericis audeat inferre. Teſtimonicum Clerici adverſus laicum nemo recipiat. Nemo enim clericus, vel Diaconus, vel Presbyter pro qualibet Cauſa intret in Curiam, nec ante judicem cauſam dicere præſumat: quoniam omnis Curia a cruore dicitur & immolatione ſimulacrorum. Et ſi quis Clericus Clericum accuſans in Curiam introierit, anathema ſuſcipiat.

XXXII.

Kayſers Ludovici IV. Conſtitution, den Zoll zu Waſſer und Lande im Heiligen Römiſchen Reiche betreffend, de Anno 904.

1.

MErces, naves improfeſſæ publicæ ſunto.

2. Navis, quæ ab Occidentali Regno venit, poſteaquam Sylvam Bathavenſem prætergreſſa eſt, ſive Rosdorphii, ſive alibi venundandi gratia appellitur, ſemidrachmam, hoc eſt, unum ſcutatum pendat: Si infra Lintzium tendit, ſemimodios tres, hoc eſt, tres ſcaphulas ſalis ſolvat: copia poſtea ſit cuique, quolibet verſus Boiemiam diſtrahendi gratia vehi.

3. De Mancipiis cæterisque rebus nihil penditur. Boius domum ſalem transvehens, nihil pendit. Boii, Sclavi, bobus, caballis, clitellis, ut victum emant, commeantes, immunes ſunto.

4. Naves Francorum nihil præſtant.

5. Carri, Clitellarii, qui Anaſſum tranſeunt, ſcaphulam præbent.

6. Venedi, qui de Rugiis, Boiemis mercandi gratia veniunt, de clitella unum ſcutatum tribuunt: de mancipio, caballis venditis, Saicam unam. Venedi vero in Bojaria incolentes, ementes, vendentes nil tribuunt.

7. Naves Salinariæ Sylvam Bathavenſem egreſſæ, nil pendant, donec ad Eberſperg veniant, ſi quis ad Moraviam navigat, de nave ſolidum ſolvat.

8. Mercatores, Judæi, undecunque ſint, de rebus & mancipiis juſtum pendant vectigal.

XXXIII.

Kayſers Ludovici IV. Diploma, woraus zu erſehen, auff was Art zu ſeiner Zeit die Knechte frey gelaſſen worden, de Anno 906.

In nomine ſanctæ & individuæ Trinitatis.

HLUDOVICUS, divina favente gratia Rex. Noverint omnes fideles noſtri, præſentes ſcilicet & futuri, quia nos rogatu Purucharti, dilecti Comitis noſtri, quendam proprium ſervum noſtrum Johan nominatum, in præſentia fidelium noſtrorum, per excuſſionem denarii de manu illius, juxta legem Salicam, in eleemoſynam noſtram liberum dimiſimus, & ab omni jugo ſervitutis, abſolvimus: ejus quoque abſolutionem, hoc Scripto firmavimus, quam in omni tempore firmam inviolabilemque manſuram eſſe volumus. Præcipientes ergo jubemus, ut ſicuti reliqui manumiſſi, qui per hujusmodi titulum abſolutionis a Regibus vel Imperatoribus noſcuntur eſſe relaxati ingenui, ita deinceps memoratus Johan bene ingenuus atque ſecurus exiſtat.

Ernuſtus Cancellarius, ad vicem Theomari Archicapellani recognovi.

Data II. Kal. Jun. Anno Incarnationis Domini DCCCCVI. Indict. IX. Anno Regni Domini Hludovici VII. Actum in Rotvvila feliciter. Amen.

XXXIV.

Kayſers Ludovici IV. Conſtitution, die Authorität derer Inſtrumente betreffend, de Anno 909.

SI quis contra cartam precarii aliquam fraudem temptaverit agere, ſive ille ipſe, qui fecit, ſive alius quispiam, ad ærarium Regis multam perſolvat, id eſt, auri uncias tres, argenti pondera quinque, & nihilominus ipſa carta precarii firma & ſtabilis permaneat. Dat. anno Incarnationis Domini DCCCCIX. Regni noſtri anno X.

(X.) Unter Kayſer CONRADO I.

XXXV.

Kayſers Conradi I. Conſtitution den allgemeinen Frieden, und was deme mehr anhängig, betreffend, de Anno 915.

I. *De Pace publica.*

QVicumque pacem noſtram turbare præſumpſerit, ita ut adverſus Edictum noſtrum aliquem in bonis, aut Corporibus noſtris aggrederit, vel captiva-verit, vel læſerit, nec ad eum juſtitiam habuerit, præcipimus ut debeat Capitali ſententia feriri.

II. *De Deſertoribus.*

1. Quicumque absque permiſſione Principis de Exercitu aufugerit, quod factum Franci heriſchliz dicunt, aut caſtra deſeruerit, aut clamores fecerit, ut ad terrorem alii fugerent, aut ſtationem & vigiliam ſuam non habuerit, jubemus, ut capitalis ſententia in eum ſine venia detur.

2. Quicumque regale habens beneficium, Parem ſuum contra Regni noſtri Inimicos communes in Exercitu prodiderit, ita ut is damnum patiatur ab Inimicis: ſi de culpa certum erit, volumus, ut Caput perdat, ſicut proditoribus ſtatutum eſt.

3. Quicumque beneficiarius parem ſuum in Exercitu proficiſcentem dimiſerit, & cum eo ire, vel ſtare noluerit, honorem ſuum & beneficium perdat.

Anhang
Zu denen Carolingiſchen Kayſern.

XXXVI.

Kurtzer Entwurff von allen unter denen Carolingiſchen Kayſern gehaltenen Zuſammenkunfften und darauff verfaſſet- auch ſonſten edirten Capitularien.

SEil die Capitularia derer Carolingiſchen Kayſer insgemein, als leges publicæ Eccleſiaſticæ und civiles conſideriret werden, man aber nicht rathſam befunden, durch förmliche Inſerirung derſelben, das Werck zu vergröſſern; So hat man dem geneigten Leſer nur einen kurtzen Entwurff davon mittheilen, und, wo ſolche gedruckt zufinden, anweiſen wollen.

778. Receſſus ſive Capitulare Comitiorum generalium. beſtehet aus 24. Capituln und befindet ſich in Goldaſti Conſtitut. Imperialibus Tom. III. p. 120.

779. CAROLI M. Capitulare primum, ſo aus 28. Capituln beſtehet, ſiehe beym Baluzio in Capitularibus Regum Francorum Tom. I. pag. 190.

780. Ejusdem Capitulare, ſo aus 18. Capit. beſtehet, iſt beym Goldaſto Conſt. Imp. Tom. III. pag. 123. zufinden.

786. Ejusdem Capitulare, factum in Comitiis Ticinenſibus, welches aus 17. Capit. beſtehet, iſt loco antea citat. pag. 135. zu ſehen.

788. Capitulare Bajuvariorum, datum uti conjectura eſt Ratisbonæ, beſtehet aus 8. Capit. und iſt beym Baluzio L. cit. Tom. I. pag. 207. befindlich.

789. Caroli M. Capitulare de Reformatione Eccleſiæ & diſciplinæ Chriſtianæ, ſtatutum in Comitiis Aquiſgranenſibus, beſtehet aus 82. Capit. und iſt beym Goldaſt. Conſtit. Imp. Tom. III. pag. 125. beym Baluzio aber loc. cit. pag. 210. vorhanden.

789. Ejusdem Capitulare ſecundum, beſtehet aus 16. Capit. und iſt beym Baluzio l. cit. Tom. I. p. 242. zuſehen.

789. Ejusdem Capitulare tertium, beſtehet aus 21. Capiteln nebſt einem Zuſatze, und befindet ſich beym Baluzio loc. cit. Tom. I. pag. 243.

790. Receſſus Ejusdem, ſive capitulare Comitiorum generalium, beſtehet aus 21. Capit. und iſt beym Goldaſto l. cit. Tom. III. pag. 140. vorhanden.

79- Ejusdem Capitulatio de partibus Saxoniæ, ſo aus 34. Capiteln beſtehet, kan beym Baluzio l. c. Tom. I. pag. 250. geſehen werden.

793. Ejusdem Capitulare de cauſis Regni Italiæ, ſo aus 17. Capituln beſtehet, ſiehe beym Baluzio l. c. Tom. I. pag. 258.

794. Ejusdem Capitulare Francofordienſe, datum in plena Synodo, ſo aus 54. Capit. beſtehet, iſt beym Baluzio l. c. Tom. I. pag. 262. befindlich.

796. Ejusdem Capitulare incerti loci, beſtehend aus 36. Capit. ſiehe beym Goldaſt. loc. cit. Tom. III. pag. 141.

797. Ejusdem Capitulare Saxonum, datum Aquisgrani, ſo aus 11. Capit. beſtehet, und beym Baluzio loc. cit. Tom. I. pag. 275. befindlich.

798. Ejusdem Pactus, ſive capitata legis ſalicæ, ſo aus 72. Capit. beſtehet, und beym Baluzio loc. cit. Tom. I. pag. 282. zu ſehen.

798. Excerptum e Capitulis legis ſalicæ, ſo aus 11. Capit. beſtehet ſiehe beym Gold. l. c. Tom. III. pag. 144.

799. Ejusdem Capitulare interrogationis ad Epiſcopos, ſo ein Fragmentum iſt, und aus 5. Capit. beſtehet, kan bey Baluzio loc. cit. pag. 327. geſehen werden.

800. Ejusd. Capitulare de villis, beſtehet aus 70. Capit. und iſt beym Baluzio loc. cit. Tom. I. pag. 331. befindlich.

800. Ejusdem Capitulare de Miniſterialibus Palatinis, beſtehet aus 5. Capit. und iſt beym Baluzio l. c. Tom. I. pag. 342. vorhanden.

801. Ejusdem Capitula addita ad legem Longobardorum, beſtehen aus 8. Capit. und ſind beym Baluzio loc. cit. Tom. I. pag. 346. zu ſehen.

801. Ejusdem Capitula excerpta ex lege Longobardorum, beſtehen aus 49. Capit. und ſind beym Baluzio loc. cit. Tom. I. pag. 350. befindlich.

801. Ejusdem Capitulum de honoranda ſede Apoſtolica, ſiehe beym Baluzio l. c. Tom. I. pag. 358.

801. Capitulare Epiſcoporum juſſu Caroli M. colle-

collectum ex divina ſcriptura, beſtehet aus 22. Capit. und iſt beym Baluzio loc. cit. Tom. I. pag. 358. vorhanden.

802. Caroli M. Capitula data Miſſis a ſe ad Provinciarum Incolas, beſtehen aus 41. Capit. und ſind beym Baluzio loc. cit. Tom. I. pag. 362. zu ſehen.

802. Ejusdem Capitulare datum Miſſis a ſe, beſtehet aus 23. Capit. und einigem Zuſatz, und iſt beym Baluzio l. c. Tom. I. pag. 375. vorhanden.

803. Ejusdem Capitulare Aquisgranenſe, beſtehend aus 7. Capit. ſiehe beym Baluzio l. c. Tom. I. pag. 379.

803. Ejusdem Capitulum de purgatione ſacerdotum, ſtehet beym Baluzio l. c. Tom. I. pag. 386.

803. Ejusdem aliud Capitulum de Purgatione ſacerdotum, ſtehet loc. antea cit. pag. 386.

803. Ejusdem Capitula addita ad legem ſalicam, beſtehen aus 11. Capit. und ſind beym Baluzio l. c. Tom. I. pag. 387. vorhanden.

803. Ejusdem capitulare de cauſis admonendis, beſtehet aus 29. Capit. nebſt einem Anhang, und iſt beym Baluzio loc. cit. pag. 391. zu ſehen.

803. Ejusdem Capitulare de lege Riſpuarenſe, beſtehet aus 11. Capit. und iſt beym Baluz. loc. cit. Tom. I. pag. 395. befindlich.

803. Ejusdem capitulare, ſo aus 14. Capit. beſtehet, ſiehe beym Baluzio loc. cit. Tom. I. pag. 399.

803. Ejusdem capitula data ad interrogationem cujusdam Comitis, aut miſſi Dominici beſtehen aus 8. Capit. und ſind beym Baluzio l. c. Tom. I. pag. 402. vorhanden.

803. Ejusdem Capitulare, beſtehend aus 13. Capit. iſt beym Baluzio l. c. Tom. I. pag. 403. befindlich.

803. Ejusdem Capitulare de immunitate Epiſcoporum & ſacerdotum variis capitibus conſtans, ſiehe beym Baluzio l. c. Tom. I. pag. 406.

804. Ejusd. Capitulare ad Salz datum, beſtehet aus 2. Theilen und zwar der erſte aus 8. der andere aber aus 12. Capit. befindet ſich beym Baluzio l. c. Tom. I. pag. 415.

805. Ejusd. Capitulare de cauſis Eccleſiaſticis, beſtehet aus 16. Capit. und iſt beym Baluzio l. c. Tom. I. pag. 422. befindlich.

805. Ejusdem Capitulare ad omnes generaliter, beſtehet aus 25. Capit. und iſt beym Baluzio l. c. Tom. I. pag. 423. zuſehen.

805. Ejusdem Capitulare ad omnes generaliter beſtehet aus 24. Capit. und befindet ſich beym Baluzio loc. cit. Tom. I. pag. 430.

805. Ejusdem Capitulare, datum Jeſſe, Epiſcopo Ambianenſi, Miſſo Dominico, beſtehet aus 16. Capituln, und iſt beym Baluzio loc. cit. Tom. I. pag. 435. befindlich.

805. Ejusdem capitulum de honore Epiſcoporum & reliquorum ſacerdotum, ſiehe beym Baluzio, loc. cit. Tom. I. pag. 438.

806. Ejusdem Capitulare, ſive addenda ad leges, beſtehet aus 8. Cap. und befindet ſich beym Baluzio loc. cit. Tom. I. pag. 446.

806. Ejusdem Capitula ſancita in Comitiis Theodonis Villanis, beſtehen aus 8. Capit. und ſind beym Goldaſt. Tom. III. Conſtit. Imp. pag. 149. zu ſehen.

806. Ejusdem Capitulare, beſtehet aus 6. Cap. und iſt beym Baluzio Tom. I. loc. cit. pag. 447. vorhanden.

806. Ejusdem Capitulare, ſo aus 8. Capit. beſtehet, befindet ſich beym Baluzio loc. cit. Tom. I. pag. 450.

806. Ejusdem Capitulare Noviomagenſe, beſtehend aus 19. Capituln iſt beym Baluzio loc. cit. Tom. I. pag. 451. befindlich.

806. Ejusdem Capitula excerpta de Canone, ſo aus 23. Capit. beſtehen, ſiehe beym Baluzio loc. cit. Tom. I. pag. 455.

807. Ejusdem Receſſus Comitiorum generalium, ſive Capitula ſtatuta ad Niumagd, beſtehend in 19. Capit. ſind beym Goldaſto Conſtit. Imp. Tom. III. pag. 150. zuſehen.

807. Ejusdem Capitulare, ſo aus 7. Capit. beſtehet, und beym Baluzio loc. ſupra citat. Tom. I. pag. 458. befindlich.

808. Ejusdem Capitulare triplex, ſo aus 3. Abtheilungen, und zwar die erſte aus 13. Capit. die andere aus 7. und die dritte aus 10. Capiteln beſtehet, ſiehe beym Baluzio loc. cit. Tom. I. pag. 463.

809. Ejusdem Capitulare Aquenſe, beſtehet aus 37. Capit. und befindet ſich beym Baluzio loc. cit. Tom. I. pag. 466.

809. Ejusdem Capitulare, beſtehend aus 16. Cap. ſiehe beym Baluzio loc. cit. Tom. I. pag. 470.

810. Ejusdem Capitulare Aquenſe, ſo aus 18. Capit. beſtehet und ſich beym Baluzio loc. cit. Tom. I. pag. 474. befindet.

810. Ejusdem aliud Capitulare, beſtehend aus 16. Capit. ſo beym Baluzio loc. cit. Tom. I. pag. 475. vorhanden.

810. Ejusdem Capitulare de inſtructione Miſſorum, beſtehet aus 5. Capit. und iſt beym Baluzio loc. cit. Tom. I. pag. 475. befindlich.

811. Ejusdem Capitulare Interrogationis de iis quæ Karolus Magnus pro communi omnium utilitate interroganda conſtituit, hat 12. Capit. und ſtehet beym Baluzio loc. cit. pag. 478.

811. Ejusdem Capitulare ad Epiſcopos & Abbates, hält 13. Cap. in ſich und befindet ſich beym Baluzio loc. cit. Tom. I. pag. 479.

811. Ejusdem Capitulare de cauſis propter quas homines exercitalem obeditionem dimittere ſolent, beſtehet aus 9. Capiteln, und kan beym Baluzio loc. cit. Tom. I. pag. 486. geſehen werden.

812. Ejusdem Capitulare, miſſis Dominicis ad promovendum Exercitum datum, hat 9. Cap. und ſtehet beym Baluzio loc. cit. Tom. I. pag. 490.

812. Ejusdem Capitulare Bonienſe hält 11. Cap. in ſich und iſt beym Baluzio loc. cit. Tom. I. pag. 494. befindlich.

812. Ejusdem Capitulare pro juſtitiis infra patrium faciendis conſtitutum, beſtehet aus 13. Capit. und iſt beym Baluzio loc. cit. Tom. I. pag. 495. vorhanden.

813. Ejusdem Capitulare de confirmatione conſtitutionum, quas Epiſcopi in Synodis autoritate Regis habitis conſtituerunt, hat 28. Cap und einen Anhang, und befindet ſich beym Baluzio loc. cit. Tom. I. pag. 502.

813. Ejusdem Capitulare de juſtitiis faciendis, ſo 20. Cap. in ſich hält, ſiehe beym Baluzio loc. cit. Tom. I. pag. 506.

813. Ejusdem Capitulare Aquisgranenſe, de cauſis Eccleſiæ Dei neceſſariis, beſtehet in 46. Capit. und iſt beym Baluzio loc. cit. pag. 511. vorhanden.

NB. Uber vorher ſpecificirte Capitularia hat Baluzius loc. citat. auch noch 5. Capitularia deren data ungewiß, und die bey ihm Tom. I. pag. 515. 519. 523. 530. und 531. zu finden ſind.

814. LUDOVICI PII Imperatoris Capitulare pro Hiſpanis in Regno Franciæ manentibus, hat 7. Capit. und iſt beym Baluzio loc. cit. Tom. I. pag. 550. befindlich.

816. Ejusdem Capitulare Aquisgranenſe ad Epiſcopos & Ordines Eccleſiaſticos, beſtehet aus 29. Capit. und befindet ſich beym Baluzio loc. cit. Tom. I. pag. 561.

818. Receſſus ſive Capitulare Comitiorum Aquisgranenſium, beſtehend aus 79. Capit. ſiehe beym Goldaſto Tom. III. Conſtitut. Imp. pag. 225.

819. Ejusdem Capitulare Aquisgranenſe, hält 23. Capit. in ſich und ſtehet beym Goldaſto loc. cit. pag. 232.

819. Ejusdem Capitulare, ſive Capitula legi Salicæ addenda, beſtehen aus 9. Capit. und ſind beym Baluzio loc. ſupra cit. Tom. I. pag. 606. befindlich.

819. Ejusdem Capitulare de Interpretatione legis Salicæ, hat 9. Capit. und ſtehet beym Baluzio loc. cit. pag. 607.

819. Ejusdem Capitulare, beſtehet aus 8. Capit. und iſt beym Baluzio loc. cit. Tom. I. pag. 610. befindlich.

819. Ejusdem Capitulare de inſtructione miſſorum, hält 29. Capit. in ſich, und iſt beym Baluzio loc. cit. Tom. I. pag. 614. zu ſehen.

819. Ejusdem Capitulare miſſorum a ſe ad Provincias, beſtehet aus 11. Cap. und iſt beym Baluzio, loc. cit. Tom. I. pag 619. vorhanden.

819. Ejusdem Capitulare Ingelheimenſe, ſo aus 7. Capit. beſtehet, ſiehe beym Goldaſto Tom. III. Conſtit. Imp. pag. 231.

819. Ejusdem Capitulare Miſſis ſuis ad promovendum exercitum datum, hat 9. Capit. und iſt beym Goldaſto Conſtit. Imp. Tom. III. pag. 235. befindlich.

820. Ejusdem Capitulare Principum ſacri Romani Imperii in Attiniaco promulgatum, beſtehet aus 25. Capit. und iſt beym Goldaſto loc. cit. Tom. III. pag. 236. zu ſehen.

820. Ejusdem Capitulare apud Theodonis villam promulgatum, hält 5. Capit. in ſich, und iſt beym Baluzio loc. cit. Tom. I. pag 622. befindlich.

821. Ejusdem & Lotharii Capitulare in Comitiis Theodonis Villanis ſtatutum, ſo aus 39. beym Goldaſto, beym Baluzio aber, unter dem Jahr 823. aus 28. Capit. beſtehet, ſiehe beym Goldaſto Conſtit. Imp. Tom. III. pag. 243. und beym Baluzio loc. cit. Tom. I. p. 631.

822. Ejusdem Capitulare Triburienſe, beſtehend aus 2. Abſätzen, und einer aus 4. der andere aber aus 6. Capit. iſt beym Baluzio Tom. I. loc. cit. pag. 626. vorhanden.

822. Ejusdem Capitulare de cauſis Monaſterii Sanctæ crucis Pictavienſis, ſo aus 8. Capit. beſtehet, und beym Baluzio loc. cit. Tom. I. pag. 630. befindlich.

823. Ejusdem Capitulare in Comitiis Compendianis ſancitum, hat 14. Capit. und befindet ſich beym Goldaſto Conſt. Imp. Tom. III. pag. 252.

826. Ejusdem & Lotharii Imp. Capitulare Aquisgranenſe, hält 10. Capit. in ſich, und iſt beym Goldaſto loc. cit. Tom. III. pag. 265. befindlich.

826. Eorundem Capitulare ex ſanctorum patrum Decretis & Imperatorum Edictis collectum, beſtehend aus 86. Capit. iſt beym Goldaſto loc. cit. Tom. III. pag. 255. zu ſehen.

826. Ludovici Pii Imp. Capitulare Ingelheimenſe, ſo aus 7. Capit. beſtehet, ſiehe beym Baluzio loc. cit. Tom. I. pag. 647.

828. Ejusdem Capitulare, qualiter conventus Epiſcoporum fieri debeat, aus verſchiedenen Abtheilungen und Capit. beſtehend, iſt beym Baluzio loc. cit. Tom. I. pag. 654. vorhanden.

829. Ejusdem Capitulare Wormatienſe, hat 3. Abtheilungen und zuſammen 33. Capit. und

ſtehet beym Baluzio loc. cit. Tom. I. pag. 662. nebſt einem Anhange, pag. 671.

832. Ejusdem & Lotharii Imperatoris Capitulare, beſtehend aus 28. Capit. ſiehe beym Goldaſto loc. ſupra citat. pag. 266.

845. LOTHARII I. Imperatoris Capitulare Synodi ad Teudonis Villam, hat 6. Capit. und iſt beym Baluzio loc. cit. Tom. II. pag. 7. vorhanden.

853. Ejusdem & Caroli Regis Capitulare apud Valentianas, beſtehend aus 15. Capit. ſiehe beym Baluzio loc. cit. Tom. II. pag. 62.

NB. Ejusdem Capitularia, deren Jahre ungewiß, befinden ſich beym Baluzio loc. cit. Tom. II. von pag. 318. bis pag. 343.

854. LUDOVICI II. Imperatoris Capitulare generale in Conventu Ticinenſi, beſtehend aus 10. Capit. ſo beym Goldaſto Conſt. Imp. Tom. II. pag. 20. vorhanden.

855. Ejusdem Capitulare in Conventu Ticinenſi de diſciplina Eccleſiaſtica & ſtatu regni ſui, hat 25. Capit. und iſt beym Goldaſto loc. antea citat. pag 22. befindlich.

857. Ejusdem Capitulare apud Cariſiacum promulgatum, hält 10. Capit. in ſich und iſt beym Baluzio Tom. II. pag. 87. zu ſehen.

867. Ejusdem Capitulare de promotione Exercitus, beſtehet aus 13. Capit. und befindet ſich beym Baluzio loc. ſupra cit. Tom. II. pag. 358.

876. Acta Synodi Pontigonenſis de Coronatione Karoli Calvi Imperatoris in Italia ſtehen beym Baluzio Tom. II. loc. cit. pag. 238.

877. CAROLI CALVI Imperatoris Capitulare apud Cariſiacum, ſo aus 2. Theilen und 37. Capit. beſtehet, ſiehe beym Baluzio loc. cit. Tom. II. pag 259.

B. Von Sächſiſchen Kayſern.

(XI.) Unter Kayſer HENRICO I.

XXXVII.

Pactum Bonnenſe zwiſchen dem Römiſchen Könige Henrico I. und König Carolo ſimplici in Franckreich, de Anno 921.

IN nomine S. & individuæ Trinitatis. Divina propitiante clementia, anno Dominuæ incarnationis 921. anno vero regni Domini gloriosiſſimi Regis Francorum occidentalium, Caroli XXIX, redintegrante XXIIX. largiore vero hereditate indepta X. Indictione IX. anno quoque regni Domini & Magnifici Regis Francorum Orientalium Henrici tertio, inter ipſos præfatos Principes unanimitatis pactum, ac ſocietatis amicitia quæſita reperteque exordia ſumpſit, prout viſa ſunt, competentia. Convenerunt enim ambo illuſtres Reges, ſicut inter ſe diſcurrentibus legatis convenerant II. Nonas Novembris, feria prima. Dominus enim Carolus ſuper Rhenum flumen ad Bonnam Caſtrum & ſtrenuus Heinricus altera parte Rheni & ea tantum die mutuis ſe viſibus intuentes, ſuper ripas ejusdem fluminis huc & ultra, ut ſui fierent fideles innoxii, ſacramento, quo hanc eorum conventionem, fuerant polliciti. Verum feria VII. Idus Nov. in medio Rheni fluminis ſæpius dicti Principes, in navibus quisque ſuis, in tertiam aſcenderunt, quæ ancorata in fluminis medio, gratia eorum colloquii, fixa erat: ibique in primo hanc ſibi viciſſim convenientiam, ob ſtatum pacis, juramento ſanxerunt, ita.

Ego Carolus divina propitiante clementia, Rex Francorum occidentalium, amodo ero huic amico meo Regi Orientali Heinrico amicus, ſicut amicus per rectum debet eſſe ſuo amico, ſecundum meum ſcire ac poſſe: ea vero ratione, ſi ipſe mihi juraverit ipſum eundemque Sacramentum, & attenderit quæ promiſerit. Sic me Deus adjuvet & iſtæ Sanctæ reliquiæ. E contra Rex Henricus eandem promiſſionem ſacramento eisdem proſecutus eſt verbis ſubſequenter, ut hujus amicitiæ firmitas inviolabiliter obſervaretur. Hæc ſunt nomina Epiſcoporum, qui cum nobilibus ac fidelibus laicis firmitatem, quam præmemorati Reges inter ſe fecerunt, collaudando acceptaverunt, & manibus ſuis ſacramentum firmaverunt, nunquam a ſe deſtruendam.

Epiſcopi ex parte Domini Regis Caroli.
Hermannus Archiepiſcopus Agrippinæ, quæ modo eſt Colonia vocitata.
Rodgerus A. Treverorum. Stephanus, Præſul Cameracorum.
Bovo Ep. Catalanenſium. Baldricus Trajectenſium Ep.
Hæc nomina Comitum. Matfredus, Erkengerus, Hagano, Boſo, Waltkerus, Iſaac, Ragenberus, Theodoricus, Adalardus, Adelelmus.

Epiſcopi

Epiſcopi ex parte Regis inclyti Heinrici.
Herigerus Archiepiſcopus Moguntiacorum.
Nithardus Epiſcop. Mimmogerneferdæ.
Dodo Epiſc. Oſnobroggæ.
Ricavvdo Ep. Vangionum, quæ nunc dicitur Wormatia.
Honvardus Epiſcopus Padebornenſis.
Hottingus Ep. Conſtantiæ Alemannicæ.
Hæc ſunt nomina Comitum. Evrardus, Chonradus, Herimannus, Hato, Godofredus, Otto Herimannus, Cobbo, Magenhardus, Fridericus, Foldac.

XXXVIII.

Kayſers Henrici I. Satz- und Ordnung, wie ſich ſeine Unterthanen/ damit das Land ins Auffnehmen gerathen möge/ verhalten ſollen, de Anno 924.

JUbemus ex militibus, qui in villis ſunt, nomen quemque in oppidis collocari; cui reliqui agrum colendo victum quærant: nonus tertiam omnium frugum partem conditam aſſervet, ſuisque ſociis intra muros, horrea & domicilia extruat: ſed vice cæterorum ipſe, quoties opus erit, militet; & pro patria pericula ſuſcipiat, aliis domi ſervantibus. Hujus inſtituti commoda hæc ſunt, primum, ut propter incurſiones perpetuas agris ſpoliatis, non ſit timenda penuria: deinde ut in urbibus miles ne deficiat, quæ bellis jam pluribus exhauſtæ habitatoribus ſunt.

2. Suburbia jubemus eſſe nulla, aut exigua, ruri caſas raras & viles.

3. Conventus ſolennes volumus eſſe tantum in oppidis; quales ſunt dierum feſtorum, nuptiarum, encæniorum, mercatuum, ut ea ratione oppidorum incrementa fiant; quæ aut diruta refici, aut minus firma præcipimus muniri.

4. E fratribus natu maximum militare volumus, ut homines certos & exercitatos habeat.

5. Cives itaque faciendo opere cotidiano in pace diſcant eas artes, quibus neceſſitate compulſi, ad ſui incolumitatem utantur. Diſciplina enim & labor magnum ad virtutem afferunt momentum. Datum Anno Chriſti 924.

XXXIX.

Bündniß zwiſchen Kayſer Henrico I. und König Carolo in Franckreich, de Anno 926.

IN nomine Sanctæ & individuæ Trinitatis. Divina propitiante clementia anno Dominicæ incarnationis DCCCCXXVI. anno vero regni Domini & glorioſiſſimi Regis Francorum occidentalium Karoli XXIX. redintegrante XXIV. largiore vero hereditate indepta X. indictione IX. anno quoque regno Domini & magnificentiſſimi Regis Francorum Orientalium, Heinrici, tertio, inter ipſos præfatos Principes unanimitatis pactum ac ſocietatis amicitia quæſita repertaque exordia ſumpſit, prout viſa ſunt competentia. Convenerunt enim ambo illuſtres Reges, ſicut inter ſe diſcurrentibus legatis convenerant, II. Nonas Novembris, feria prima, Dominus enim Karolus ſuper Rhenum flumen ad Bonnam caſtrum, & ſtrenuus Henricus ex altera parte Rheni. Et ea tantum die mutuis ſe vicibus intuentes ſuper ripas ejusdem fluminis hac & ultra, ut ſui fierent fideles innoxii ſacramento quo hanc eorum conventionem fuerant polliciti. Verum feria quarta VII. idus Novembris, in medio Rheni fluminis, ſæpius dicti Principes in navibus quisque ſuis in tertiam aſcenderunt, quæ ancorata in medio fluminis gratia eorum colloquii fixa erat; ibique in primo hanc ſibi viciſſim convenientiam, ob ſtatum pacis, juramento ſanxerunt ita.

Ego Karolus, divina propitiante clementia Rex Francorum Occidentalium amodo ero huic amico meo Regi orientali Heinrico amicus, ſicut amicus per rectum debet eſſe ſuo amico, ſecundum meum ſcire ac poſſe; ea vero ratione, ſi ipſe mihi juraverit ipſum eundemque ſacramentum, & attenderit quæ promiſerit. Sic me Deus adjuvet, & iſtæ ſanctæ reliquiæ.

E contra Rex Heinricus eandem promiſſionem ſacramento eisdem proſecutus eſt verbis ſubſequenter, ut hujus amicitiæ firmitas inviolabiliter obſervaretur.

Hæc ſunt nomina Epiſcoporum qui cum nobilibus ac fidelibus laicis firmitatem, quam præmemorati Reges inter ſe fecerunt, collaudando acceptaverunt, & manibus ſuis ſacramentum firmaverunt nunquam a ſe deſtruendam.

Epiſcopi ex parte Domni Regis Karoli, Herimannus, Archiepiſcopus Agrippinæ, quæ modo eſt Colonia vocitata, Rodgerus, Archiepiſcopus Trevirorum, Stephanus, Præſul Cameracorum, Bovo, Epiſcopus Catalaunenſium, Baldricus, Trajectenſium Epiſcopus. Hæc nomina Comitum. Matfredus, Erkengerus, Hagano, Boſo, Waltkerus, Iſaac, Ragenberus, Theodoricus, Adalardus, Adelelmus.

Epiſcopi ex parte Regis inclyti Heinrici.
Heigerus, Archiepiſcopus Moguntiacorum.

Nithar-

Nithardus, Epiſcopus Mimmogerneferdæ, Dodo, Epiſcopus Oſnobroggæ, Ricavvdo, Epiſcopus Vangionum, quæ nunc dicitur Wormatia, Hunuardus, Epiſcopus Paderbornenſis, Notingus Epiſcopus Conſtantiæ Alemannicæ. Hæc ſunt nomina Comitum Eurardus, Chonradus, Herimannus, Hato, Godefredus, Otto, Herimannus, Cobbo Magenhardus, Fridericus Foldac.

XL.

Kayſers Henrici I. Privilegia und Freyheiten vor die Thurniers-Genoſſen/ de Anno 938.

PRimum, ut urbs, oppidum, civitas, municipium, pagus, locus denique quicunque ludis hujusmodi deſignatus, hoſpitiaque ipſius, non intra muros tantum, ſed extra muros etiam, qua ſe jus & limites ejus porrigunt, libere pateant omnibus & quibuscunque ludos illos concelebrare, ſpectareve cupientibus, exceptis hæreticis, latronibus & proditoribus. Aliis omnibus, cujuscunque Status hominibus immunitas ſit, & liber commeatus, non tantum iis diebus, quibus ludi edentur, ſed & quatuordecim ante, ac totidem poſt eosdem ludos; de quo voce præconis omnes ſint admonendi.

II. Inde ut area ludorum, octo diebus ante ſolennem & indictum eorum diem, ſepiatur & muniatur; inferneque etiam æquetur, præparetur, ſternatur, ut ſepiri, muniri, æquari, præparari, ſterni loca ſimilia ab omni tempore moris eſſet.

III. Ut eodem hoc temporis ſpacio non alio jure decurſuri, quam equeſtribus ludis, ſolido & familiari utantur; exceptione adverſus eos tuti, qui aliud eos ſubire jubeant.

IV. Ut ne quis ſub ſacramenti violatione areæ equeſtri decurſurus ſe immittat, qui non prius peccata ſua expiaverit, & Deo ſe reconciliaverit.

V. Ut ne quis ignobilis galeam ſortitioni offerat, aut ad decurrendum ſe præparet; niſi incurrere velit pœnam viginti marcarum argenti; præter armorum & equi jacturam, quorum hic cedet familiæ, illa Heroltis, ſive Regibus armorum.

VI. Ut quia a ſtirpe nobilis duxerit uxorem imparem, & non ex nobilitate; perinde ſciat interdictos ſibi hos ludos, atque ignobilibus, impunitate data, ſi talis aliquis eis ſe immiſcuerit, hunc more ſolemni verberibus mulctandi, & aliis conſvetis pœnis afficiendi, cum neque filii ex hujusmodi inæqualibus nuptiis nati, neque nepotes in tertiam usque ſtirpem ad eosdem ludos admittendi, conantesque ſe intrudere, iisdem, quibus parentes, pœnis plectendi ſint: niſi ſi hi tales fratrem, aut conſangvineum habeant, ludorum jure fruentem, quod ex inſignium ratione palam fit, quo caſu is vicem agnati ſui luere poterit.

VII. Ut in ludis ſingulis ſinguli quoque ex una quaque familia tantum admittantur, niſi ſi qui alii erunt, qui jam ante equeſtri dignitate condecorati, pro ſe rem peculiariter gerant, cum alii pro familiæ ſuæ fama & gloria in certamen prodire cogantur.

VIII. Uti in ludis, communibus expenſis & ſumptibus, nemo comitatior prodeat, quam ſextus in equo, ſi Comes ſit; quartus, ſi Baro; tertius, ſi Eques; ſecundus, ſi ex Nobilitate quilibet; præter quos ſi plures quis adduxerit, privatis eos ſibi ſumptibus alendos ne ignoret.

IX. Uti ſi quis ratæ nobilitatis erit, qui in unum aut plures Duodecim Articulorum, in ludis equeſtribus obſervandorum, commiſerit, & nihilominus cum reliquis decurrere præſumat, pro familiæ ſuæ gloria: hunc Sodalitii, in quo nomen dederit, ſervus publicus uni ex Heroltis indicet; ut ſimul inſignia ejus in harena conſpecta fuerint, verberibus de more mulctetur; niſi ſi quis ex eadem familia culpam conſangvinei ſui purgare paratus erit; quod Heroltus Regi Circuli, ſub quo ſuccedaneus is cenſetur, indicare tenetur, ut ita priore illo mitius agatur. Similiter idem Heroltus, ubi arma inſigniaque ejus agnoverit, qui pro altero pœnæ & decurſioni ſe offert, proclamare debet, talem aut talem, adjecto nomine & cognomine ejus, pro alio conſangvineo ſuo, cum & ſub his armis pœnæ & juri equeſtri ſe ſubmittere; ut ſpectatores & præcipue matronæ virginesque Aulicæ pro alio eum hæc pati, non pro ſe, intelligant. Quod ſi vero aliquis animadverſione dignus pro ſe ipſe decurrere velit, ejus rei facile ei fit gratia; ſed ita, ut priore loco de incurſa pœna admoneatur. Cujus devitandæ cauſa ſi mox emanſerit, & decurſurum, ut ſpoſponderat, non venerit, ad proximos inde ludos citatur, quos ſi item non obierit, rurſum ad alios proximos ludos citatus familia ejus univerſa, admonita, ut aut ipſum emanſorem, aut ejus loco duos alios ſuæ familiæ, nominis & inſignium, pœnæ ludorum ſiſtat; ſciens, ſi ſecus fecerit, ſe jure decurrendi in talibus ludis in poſterum ſpoliandam, nec ſe tantum, ſed & eos; qui ex ea conjuges ſibi optaverint, liberosque ex tali conjugio natos; licet primi illi retro in ludis hujusmodi certaverint, in quibus deinde admittendi non ſunt, niſi rite Regi ſui Circuli ſe purgaverint, & digni venia viſi

viſi fuerint; quod cum accidit, perinde ac ſi nunquam ludis adhuc decurriſſent, pro novitiis excipiendi & ſeptis inducendi ſunt.

X. Die vero ipſo ludorum, tenentur decurſuri ad ſuum quisque Regem devenire, & nomen profiteri, non minus tribus Heroltis præſentibus, ut illud matricibus inſcribatur, atque ibi monentur, ne in ludis equo mordaci, calcitroſo, ſternacique utantur; niſi pœna huic rei ſtatuta, & verberibus multari velint: deinde ita aptata omnia ſua arma habeant, ut nemini illa nocere poſſint, aut extantibus acuminibus, præacutisque extremitatibus lædere quenquam valeant. Telis etiam non aliis utantur, quam clava equeſtri, & gladio; quæ ipſa quoque ad ſolitum ludis morem haberi & inſpici debeant. Hæc qui ita, ut diximus, providerit, is demum galeam ſortitioni offerre, in certamen deſcendere, & obſervato ludorum jure ac cerimoniis, cum quovis decurrere & vires ſuas periclitari poterit.

XI. Atque hactenus de iis, quæ ante decurſionem fieri par eſt; quæ ubi erit celebrata, rurſum quisque ad ſui Circuli Regem accedet, teſtimonium decurſionis ſcripto comprehenſum petiturus; quod tamen non niſi duobus Regibus ludorum, duobusque Heroltis præſentibus datur, qui in hac re ei, qui ipſe non decurrerit, ſub perjurii & violati ſacramenti pœna gratificari prohibentur. Scriptum autem hujusmodi ipſi Reges, cum adjectione Circuli, cujus nomine præſident, nominis ſui ſubſcriptione muniunt. Sed hoc Regiæ, Ducalis, aut Principalis dignitatis perſonæ non indigent: quoniam Reges ſui Regni corona, Principes & Duces ſerto caput adumbrare contenti, non ſolent perinde ut alii in his ludicris pugnis illud adornare; quemadmodum nec ſodalitati ulli ſe inſerere; quod tamen inferioris dignitatis omnes non ſolum faciunt, verum etiam facere tenentur.

2. Poſt ſolemnes autem hos ludos, qui ſunt gravis armaturæ; aliæ quoque digladiationes ſequi ſolent, & paris hoſtis concurſiones, deque curſu certamina. Chori item & tripudia, ad numerosque ſaltationes.

3. Præterea gratiarum actiones dicuntur, & bravia donantur iis, qui de ſingulis Circulis armorum laude primi judicati fuerint.

4. Reges quoque ludorum, novis ad hoc officium deſignatis, adminiſtrationis ſuæ rationes reddunt; præſentibus ex quoque Circulo minimum tribus, qui iis ludis decurrerint; quorum etiam eſt acta Regum ſuorum ſuis ſubſcriptionibus & ſignis communire.

XII. Hoc quoque obſervandum, ut omnibus jam ad ludos exhibendos præparatis, deligantur ex ſingulis Circulis duo, quorum qua-

tuor diſciplinæ ludicræ, quatuor ſeptorum cuſtodiæ deputentur; ut hi, ordinibus jam partitis & diſtributis, funes incidant, atque ita viam decurſuris aperiant, animadvertantque in eos, qui animadverſione dignum aliquid admiſerint; iſti cum videbitur ſignum receptui tuba dari jubeant; quo audito depugnantes omiſſis clavis ſuis, gladiis rem gerere incipiant, & alii aliorum clenodia conſcindere & deloricare contendant, quo facto, ſepta recluduntur, utpote rite omnibus, quæ ad ludorum ſolemnia pertinent, adminiſtratis. Statutum in Maidenburgo, die Sabbathi poſt octavam Trium Regum, Anno Dominicæ Incarnationis DCCCCXXXVIII. in præſentia omnium Procerum & Optimatum Imperii ex Germania, Gallia & Sclavorum gentibus convocatorum, quorum hæc ſunt nomina juxta diſtributionem exercituum, quos Imperator contra hoſtes Imperii ordinaverat, ad ejus magnitudinem conſervandam & augmentandam.

HENRICUS, IMPERATOR ET REX FRANCORUM.

Duces & Principes.

Gotſchalcus, Dux Hollandiæ,
Barnimus, Princeps Pomeraniæ & Vinidarum.
Arnoldus, Palatinus Saxoniæ,
Johannes, Palatinus Thuringiæ,
Fridericus, Burgravius Meydburgenſis,
Theodo, Princeps & Comes Wittenſis,
Bilmarus, Princeps Ruſſiæ,
Boleslaus, Princeps Delmantziæ,
Reinerus, Comes Provincialis Thuringiæ,
Otho, Comes Limitaneus ſeu Marchio Stadenſis,
Otho, Comes & Princeps Aſcaniæ.

Comites & Barones.

Ulricus, Comes Aldenburgenſis,
Philippus, Comes Valeſius,
Reinerus, Comes Harracortius,
Guntherus, Comes Schvvartzburgenſis,
Erneſtus, Comes a Weiſſenfels,
Sigismundus, Comes a Gleichen,
Joannes, Burggravius a Leisneck,
Wilhelmus, Comes a Greutſch,
Ludovicus, Comes ab Eberſtein,
Johannes, Comes ab Eyſenburg,
Rupertus, Comes Rettelius,
Henricus, Comes a Winſſenburg,
Fridericus, Comes a Wunſdorff,
Wilhelmus, Comes Uffenſis,
Wilhelmus, Comes a Louuenrode,
Theodorus, Comes a Rochlitz,
Henricus, Comes Pedemontanus,
Sigismundus, Comes Alenconius,
Henricus, Comes a Brenn,
Johannes, Comes a Leisneck,
Rudolphus, Rhauugravius a Caſſel,

Erneſtus Comes a Woldenburg,
Bruno, Comes ab Eckersberg,
Erricus, Comes a Pein,
Wilhelmus, Comes ab Arnshag.
Andreas, Comes a Lobdiburg,
Philippus, Comes Norttingenſis,
Wernerus, Comes a Ploysſigk.

CONRADUS, PALATINUS RHENI.

Duces ac Principes.

Eberhardus, Dux Alſatiæ,
Paulus, Dux Barrenſis,
Antonius, Marchio Pontamouſonii,
Arnoldus, Dux Borboniorum,
Johannes, Dux Limburgenſis,
Ligorius, Comes Burgundiæ,
Henricus, Comes Molleſinii.

Comites & Barones.

Weckerus, Comes Bipontinus,
Johannes, Comes a Sarbrucken,
Dieterus, Comes a Witgenſtein,
Fridericus, Comes a Leone,
Paulus, Comes ab Horn,
Wilhelmus, Comes Limburgenſis,
Wilhelmus, Comes a Deckelnburg,
Wilhelmus, Comes Solmenſis,
Wilhelmus, Comes a Manderſcheid,
Philippus, Comes a Veldentz,
Wilhelmus, Comes a Dieſt,
Johannes, Comes a Blanckenburg,
Wolffgangus, Comes Dagſburgenſis,
Wolffgangus, Comes Benthemius,
Philippus, Comes a Rheingravenſtein,
Henricus, Comes Salmenſis.

HARMANNUS, DUX SVEVIÆ.

Duces ac Principes.

Etticho, Dux Bavariæ Superioris,
Henricus, Dux Lotharingiæ,
Princeslaus, Dux Croatiæ,
Fridericus, Dux Arduennæ,
Gerardus, Marchio Juliacenſis,
Gotvvaldus Comes & Dominus Hennebergenſis,
Radeboto junior, Dux Meronis & Comes ab Andechs,
Carolus, Princeps Aſcaniæ,
Ludovicus, Comes Montisbeliardi.

Comites & Barones.

Fridericus, Comes ab Helffenſtein,
Johannes, Comes Pedemontanus,
Rodolphus, Comes a Zollern,
Ulricus, Comes ab Urach,
Gregorius, Comes a Feldkirch,
Ludovicus, Comes Tubingenſis,
Wilhelmus, Comes a Maſax,
Wilhelmus, Comes a Juſtingen,
Johannes, Dominus a Brandis,
Rudolphus, Comes a Werdenberg,
Emichus, Comes Gruningenſis,
Ernfridus, Comes ab Herraberg,
Ludovicus, Comes a Phirdt & Dominus a Rochio,
Wilhelmus, Comes ab Achelm,
Henricus, Comes a Dalfaltz,
Gotfridus, Dominus a Stoeffeln,
Fridericus, Dominus ab Hohenſtauffen.

BERCHTOLDUS DUX BAVARIÆ.

Duces ac Principes.

Eberhardus, Dux Bavariæ,
Albertus, Landtgravius Alſatiæ,
Johannes, Princeps Sampaniæ,
Arnoldus Princeps a Scheyern,
Wenceslaus, Dux Boheniæ,
Melchior, Marchio Iſtriæ,
Otho, Princeps Uchtlandiæ,
Ludovicus, Marchio Seſſæ & Comes Sabaudiæ.

Comites & Barones.

Reinerus, Comes Hanoniæ,
Fridericus, Comes ab Hohenvvard,
Conon, Comes a Reinfelden,
Haugvvaldus, Comes a Kiburg & Thuling,
Rupertus, Comes Andegavenſis & Pariſiorum,
Johannes, Comes a Thrumberg,
Burchardus, Comes a Veringen,
Fridericus, Comes ab Hohendruchading,
Eberhardus, Comes a Sempt,
Erneſtus, Comes ab Hirsberg,
Eberhardus, Comes Oningenſis,
Conradus, Comes a Lutzelſtein,
Philippus, Comes ab Eberſtein,
Ecbertus, Comes Veromanduæ,
Fridericus, Comes a Veldenz,
Radebotto, Comes ab Hohenbogen,
Ludovicus, Comes a Sarvverden,
Albertus, Dominus ab Eynenberg.

CONRADUS DUX FRANCIÆ ORIENTALIS.

Duces ac Principes.

Vicetislaus, Dux Bohemiæ,
Dedo, Dux Weſtphaliæ,
Henricus, Dux Meronis,
Etthico, Dux ab Engern.

Comites & Barones.

Arnoldus II. Comes Flandriæ,
Claudius, Comes Tholoſanus,
Fridericus, Comes Montisbeliardi,
Wilhelmus, Comes Vaudemontius,
Henricus, Burggravius Neoburgenſis,
Otho, Comes a Rineck,
Fridericus, Comes Aſpermontenſis,
Albertus, Comes a Firnenberg,
Rupertus, Comes Schluſſelburgenſis,
Arnoldus, Comes Hollandiæ,
Joannes, Comes Genevenſis,
Antonius, Comes Bononienſis,
Ludovicus, Comes Armeniacus,
Joannes, Comes a Caſtel,

Otho,

Otho, Comes Arnsbergenſis,
Wilhelmus, Comes Pfavvenburgenſis,
Ulricus, Comes ab Hanavv,
Wolffgangus, Comes ab Hohenloë,
Wilhelmus, Comes Waldeccenſis,
Eberhardus, Comes Raffenſpergenſis,
Philippus, Comes Montici,
Henricus, Comes a Kammerſtein.

OTHO, DUX THURINGIÆ, MAJOR NATU FILIUS IMPERATORIS;

Duces ac Principes.

Voldemarus, Dux Jütlandiæ,
Vatislaus, Dux Croatiæ,
Artuvinus Dux Surbenſis,
Philippus, Comes Arteſiæ,
Radebotto, Dux Ruſſiæ,
Vinceslaus, Princeps Rugiæ,
Carolus, Marchio Pontamonſonii,
Fridericus, Comes Eylnburgenſis, Burggravius a Seuſſelitz.

Comites & Barones.

Wilhelmus, Comes Niverſius,
Rodolphus, Comes Avergnius,
Otho, Comes Altenburgenſis,
Fridericus, Comes a Rietberg,
Georgius, Comes Homburgenſis,
Siboldus, Comes a Ringelen,
Henricus, Comes a Biberſtein,
Fridericus, Comes a Kolditz,
Henricus, Comes Hoyæ,
Wernerus, Comes a Gutsgavv,
Otho, Comes Mansfeldiæ,
Philippus, Comes Bliesſenſis,
Wilhelmus, Comes a Wolckenſtein,
Gerardus, Comes a Seyn.
Reinerus, Comes Zutphaniæ,
Wilhelmus, Comes a Dieffalden,
Wilhelmus, Comes a Bryanny,
Wiprechtus, Comes a Leiningen,
Wilhelmus, Comes a Kirburg,
Erneſtus, Comes a Spigelberg,
Henricus, Comes ab Arnſtein,
Erneſtus, Dominus Marbergenſis,
Erneſtus, Dominus a Waringrod.

ARNOLDUS, DUX BAVARIÆ.

Duces ac Principes.

Rupertus, Dux Burgundiæ,
Fridericus, Dux Barrenſis,
Otho, Marchio Franciæ Orientalis & Nortgoviæ,
Crotomislaus, Marggravius a Merhern.

HENRICUS, DUX SAXONIÆ, ALTER IMPERATORIS FILIUS.

Duces ac Principes.

Rodolphus, Dux Bavariæ Superioris,
Eſico, Princeps Aſcaniæ,
Joannes, Burggravius a Zorbick,
Aldebertus, Comes a Morsberg &c.

Principes Imperii ſeorſim vocati.

Uratislaus, Dux Sileſiorum,
Eberhardus, Dux Lotharingiæ,
Meſſico, Dux Poloniæ,
Gotfridus, Dux Thungrenſis & Bullonenſis,
Meſtebæus, Princeps Vinidarum.
Vratislaus, Dux Pomeraniæ & Vinidarum,
Neſtrico, Dux Sileſiæ,
Uratislaus, Dux Bohemiæ,
Rudigerus, Marchio. Auſtriæ,
Polislaus, Marchio a Merhern,
Vislaus, Princeps Milſiniorum.

Comites Imperii Seorſim vocati.

Theodoricus II. Comes Hollandiæ.
Eſico, Comes Aſcaniæ,
Gunthramus, Comes Habspurgenſis,
Wilhelmus, Comes Montfortenſis,
Conradus Comes a Kalb,
Ludovicus Comes a Fürſtenberg,
Henricus, Comes Werthemiæ,
Henricus, Comes Hennenbergenſis,
Arnoldus, Comes Cliviæ,
Otho, Comes Naſſavienſis,
Wolffgangus, Comes a Katzenellnbogen,
Adolphus, Comes a Reineck.

(XII.) Unter Kayſer OTTONE I.

XLI.

Pabſts Leonis VII. Diploma Donationis **innenbenennter Güter an Kayſer** Ottonem I. de Anno 918.

LEo Epiſcopus, ſervus ſervorum Dei, Ottoni, Spirituali, in Chriſto, filio noſtro, Imperatori Auguſto, & omnibus ſucceſſoribus ejus Imperatoribus, ac Italiæ Regibus. Quæ D. Carolus Rex Francorum & Longobardorum, ac Patricius Romanus, nec non Pipinus Pater ejus, de Regalibus, rebusque hujus Regni Italiæ, tribuerunt in S. Rom. Eccleſia, B. Petro Apoſtolo, ſive per Inſtrumenta fuerunt, per Etherium Notarium, ſive per Sacramenta vel donationes, ſeu per alios modos obvenerunt a Juſtiniano, & Ariberto Rege: Hæc omnia largimur, & diffinimus vobis, Ottoni Imperatori, & Alheidae conjugi, Regnique conſorti veſtrisque hujus Regni ſucceſſoribus, in perpetuum, ad uſus curiæ militiarum veſtra-

veſtrarum, ad debellandum & expugnandum paganos, & contra Rebelles Romano Imperio; idque per hujus noſtri authoritatem Inſtrumenti confirmamus, & corroboramus in perpetuum. Nam ſi quispiam hujus violator repertus fuerit, ſive contra hoc agens, ſciat ſe in iram B. Petri Principis Apoſtolorum, & noſtram, noſtrorumque ſucceſſorum caſurum. Inſuper niſi a malo reſipuerit ſubjaceat Legi Juliæ, reus laeſæ Majeſtatis, & Reipubl. ut hi, qui contra Rempubl. vel contra Imperatoris Majeſtatem aliquid moliti fuerint, animæ amiſſionem ſuſtineant, & bona eorum publicentur. In his actis interfuere Archiepiſcopi, & Epiſcopi; Cardinales, ac omnes Regiones urbis. Scripta per manum Gregorii Archi-Notarii noſtri. Datum in Patriarchio Lateranen. 3. Cal. Maii. anno ſedis noſtræ II. & dicti Ottonis II. fœliciter.

XLII.

Kayſers Ottonis I. Satzungen in Kirchen-Sachen wie ſolche auff dem Reichs-Tage zu Ingelheim publiciret worden, de Anno 948.

IN nomine Sanctæ & individuæ Trinitatis. Anno ab incarnatione Domini nongenteſimo, quadrageſimo octavo, Indictione VII. Idus Januarii; Anno Sereniſſimi Regis Ottonis XIII. ipſo quoque cum Illuſtriſſimo Rege Ludovico in præſentia manente, Sancta ac generalis Synodus apud Engilenhem in Eccleſia S. Remigii Confeſſoris Chriſti in pago Nagavve dicto collecta eſt, præſidente videlicet Domini Agapiti Papæ Apocriſario venerabili Polimarcienſis Eccleſiæ Epiſcopo Marino, & conſidentibus Archiepiſcopis.

Wichfredo, Sanctæ Colonienſis Eccleſiæ Archi-Epiſcopo.
Frithurico, Sanctæ Moguntinæ ſedis Archiepiſcopo,
Rhotberto, Sanctæ Trevirenſis Eccleſiæ Archiepiſcopo.
Arnoldo, Sanctæ Rhemenſis Eccleſiæ Archiepiſcopo.
Adaldago, Sanctæ Hammeburgenſis Eccleſiæ Archiepiſcopo.
Richaunone, Wangionenſis Eccleſiæ Archiepiſcopo.
Keroldo Sanctæ Juvavenſis Eccleſiæ Archiepiſcopo.
Udalrico, Auguſtenſis Eccleſiæ Epiſcopo.
Bernardo, Habalreſtadenſis Eccleſiæ Epiſcopo.
Thiedardo, Hildinesheimenſis Eccleſiæ Epiſcopo.
Dudone, Padebrunenſis Eccleſiæ Epiſcopo.
Cuonrado, Conſtantienſis Eccleſiæ Epiſcopo.
Starcando, Eiſtettenſis Eccleſiæ Epiſcopo.
Reginbaldo, Nemetenſis Eccleſiæ Epiſcopo.
Bobbone, Wirciburgenſis Eccleſiæ Epiſcopo.
Adalberone, Metenſis Eccleſiæ Epiſcopo.
Gochlino, Tullenſis Eccleſiæ Epiſcopo.
Berengero, Virdunenſis Eccleſiæ Epiſcopo.
Baldrico, Trajectenſis Eccleſiæ Epiſcopo.
Wichardo, Baſilenſis Eccleſiæ Epiſcopo.
Duodone, Oſneburgenſis Eccleſiæ Epiſc.
Eberiſo, Mimidonenſis Eccleſiæ Epiſcopo.
Hildiboldo, Mimigardiuurdenſis Eccleſiæ Epiſcopo.
Varaberto, Tungrenſis Eccleſiæ Epiſcopo.
Volgberto, Camaracenſis Eccleſiæ Epiſc.
Rudolfo, Lugdunenſis Eccleſiæ Epiſcopo.
Michäele, Radesbonenſis Eccleſiæ Epiſc.
Adalberto, Lauriacenſis Eccleſiæ Epiſcopo.
Liopdago, Ripuenſis Eccleſiæ Epiſcopo.
Oredo, Suevvicenſis Eccleſiæ Epiſcopo.
Reginbrando, Aruſuenſis Eccleſiæ Epiſcopo,

Cum Coetu Abbatum, Canonicorum, nec non & Monachorum, unius Spiritus amore ferventium, quatenus cœlitus adminiculati zizania divini cultus agro ab inimica manu ſuperſita, Canonicarum ſarculis ſententiarum radicitus extirparentur.

Igitur recitato primitus Evangelio oramineque finito, & ſanctorum Canonum quam plurimis inſtitutionibus linguarum clavibus coram recluſis, Miſſus Apoſtolicæ ſedis chartam ſuæ legationis honorifice protulit; in qua pro debitæ reverentiæ dono Romano Pontifici exhibendo commoniti ſunt, ut univerſalis Eccleſiæ puppis exoptatæ tranquillitatis portui ſecura ſuccedat, ſeque procelloſo tribulationum turbine vexari diutius non timeat. Significatum eſt autem in ejusdem recitaminis ſententia prædictum Præſulem Marinum ab ipſo univerſali Papa, tali tenore ad noſtros fines directum fuiſſe, quo in omni Eccleſiaſticarum legum diſcuſſione ipſius exiſtens Vicarius, quæcunque liganda eſſent, Apoſtolica Auctoritate ligaret; & quæ ſolvenda viderentur, parili ſolveret poteſtate. Hujusmodi procul dubio affaminis tam ſalubri miſſatico glorioſiſſimi Reges præfati cum Pontificibus, omniumque Clero congratulantes, ut dignum fuit, ſe in omnibus conſentire & obedire profeſſi ſunt. A quibus auctorante & confirmante Legato Apoſtolico Capitula ſubſequentia ſtatuta ſunt.

Dehinc ex Seſſionis ſuæ loco ſe ſubrigens inclytus Rex Ludovicus ad præſentiam Sereniſſimi Regis Ottonis, totiusque Sanctiſſimi Con-

Concilii unanimitatem ſatis lachrymoſi conqueſtus protulit querimoniam, videlicet, quod regia privaretur auctoritate a quodam Principe, Hugone nominato, quondamque ſibi ſubjecto. Cujus anxietati & multimodæ reclamationi condolentes in unitate Spiritus coadunati ſanctiſſimi Patres ejusmodi ſuper hac re ſententiam protulere.

Reclamatio Ludovici, qualiter Hugo Comes illum de Regno ſuo privavit.

1. Nullus deinceps Regiam poteſtatem præſumat populari, ſeu aliquam perfidiæ maculam ſibi fallaciter exhibere. Decrevimus enim Toletani Concilii judicium exequendo, Hugonem Regis Ludovici Regni invaſorem, & raptorem excommunicationis gladio feriendum, niſi forte tempore ſtatuto Synodale Concilium veniat, & a tam nefaria protervitate ſatisfaciendo reſipiſcat.

Item reclamatio Ardoldi Epiſcopi, qualiter Hugo Pſeudoepiſcopus ſedem ſuam illicite invaſit.

2. Ardoldus, Rhemenſis Eccleſiæ Archiepiſcopus propria de ſede expulſus ex Canonica auctoritate in priſtinum honorem inthronizatus: Hugo autem, qui ejus Sedem contra fas ſibi uſurpat, anathematis eſt mucrone multatus, ejusque ordinatores, & qui ab eo ſunt ordinati, niſi VI. Idus Septembris Treuiris veniant, & ibi pro erratibus dignam faciendo pœnitentiam ſubeant, ſimilem Excommunicationis ſententiam ſuſtineant.

Item Reclamatio Rudolfi Lugdunenſis Eccleſiæ Epiſcopi.

3. De antedicto Hugone Comite, qui Ruodolphum Lugdunenſis Eccleſiæ Epiſcopum propria de ſede, non cauſa alicujus Criminis, ſed pro fidelitate Ludovici præfati Regis proprii Senioris expulit, decrevimus in ſancta Synodo eum pro hac re, ſicut de præſcripta, excommunicandum, niſi veniendo ſatisfecerit.

4. Ut laici ſine Epiſcopali licentia Presbyteris Eccleſias dare, vel dimittere non præſumant.

5. Ut nullus laicorum Presbyterum flagitare ſeu fatigare, vel aliquam ſibi injuriam inferre audeat.

6. Ut Paſchalis hebdomada feſtive tota celebretur, & in Pentecoſte II. III. IV. feria non minus, quam dies dominicus ſolemniter honorentur.

7. In Letania majore jejunium, ſicut in Rogationibus ante Aſcenſionem Domini, exerceatur.

8. Ut oblationes fidelium quater altari deferantur, nihil omnino ad laicalem pertineant poteſtatem, dicente Scriptura: Qui altario deſerviunt, de altario participentur.

9. Ut decimæ, quas Dominus præcepit in horreum ſuum deferri, ſi Eccleſiis Dei non fuerint redditæ, ſed nefaria cupiditate, quæ ſævior Ætnæ ignibus ardet, a ſæcularibus fuerint retentæ, ſecularia ſuper hoc non exerceantur judicia, nec in forenſibus diſcutiantur cauſis, ſed in ſancta Synodo ab ipſis Sacerdotibus, quorum deputatæ ſunt uſibus, quid exinde debeat actitari certis diffiniatur promulgationibus.

10. Ut evangelica auctoritate, & Sacrorum Canonum inſtitutione, pœnasque proponere divini judicii, ut noſtra ſit abſoluta conſcientia, & illarum pro ſe rationem Deo reddat intentio. Cavendum eſt quippe, quod de earum moribus actibusque B. Paulus teſtatur Apoſtolus. Quod planius exponere prætermus, ne ſexus inſtabilis non tam deterreri, quam admoneri videatur.

XLIII.

Ejusdem ſtatuta Eccleſiaſtica auf dem Reichs-Tage zu Augſpurg, de Anno 952.

CUm excellentiſſimus piiſſimusque Otto Rex, ſuperna attractus clementia, non minus de negotio ſpiritali, quam de ſtatu Chriſtiani Imperii tractaret, imprimis Pontificum aliorumque primatum ſuorum communi conſilio fretus, anno Incarnationis DCCCCLII. Indictione X. Anno vero Regni ejus XVII. ſub die VII. Id. Aug. placitum conventumque Synodalem Auguſtæ fieri decrevit, quatenus concordi diligentia tam ſancti Cleri, quam populi Eccleſiæ ſtabilitatis profectus, & totius Chriſtianitatis utilitates tractarentur. Cujus rei diſpoſitionem per reverendiſſimi atque prudentiſſimi Frithurici Maguntinæ Sedis Archiepiſcopi induſtriam maxime gubernari deliberavit.

Heroldo etiam, Juuanenſis Eccleſiæ Archiepiſcopo.

Manaſſe quoque, Mediolanenſis Eccleſiæ Archiepiſcopo.

Petro, Ravennatenſ. Archiepiſcopo: cæterisque Italiæ, Galliæ, Germaniæ, ſub notatis Pontificibus huic diſcuſſioni operam exigentibus:

Udalrico, Auguſtenſis Eccleſiæ Epiſcopo.
Annone, Wangionenſis Eccleſiæ Epiſcopo.
Starcando, Eichſtetenſis Eccleſiæ Epiſcopo.
Conrado Conſtantienſis Eccleſiæ Epiſcopo.
Poponi, Werziburgenſis Eccleſiæ Epiſcopo.
Godefrido Nemetenſis Eccleſiæ Epiſcopo.
Harbetto, Curienſis Eccleſiæ Epiſcopo.

Vndone, Argentinenſis Eccleſiæ Epiſcopo.
Lantperto, Friſingenenſis Eccleſiæ Epiſc.
Hugone, Aritienſis Eccleſiæ Epiſcopo.
Michäele, Radesborienſis Eccleſiæ Epiſc.
Adelberto, Patauenſis Eccleſiæ Epiſcopo.
Luidfrido, Ticinenſis Eccleſiæ Epiſcopo.
Giſibrando, Terdonenſis Eccleſiæ Epiſcopo.
Antonio, Briſienſis Eccleſiæ Epiſcopo.
Vultone, Cumano Epiſcopo.
Deodato, Parmenſis Eccleſiæ Epiſcopo.
Vuittone, Mutinenſis Eccleſiæ Epiſcopo.
Adelhardo, Regenenſis Eccleſiæ Epiſcopo.
Sigolfo, Placentinæ Eccleſiæ Epiſcopo.
Adalgiſo Aquenenſis Eccleſiæ Epiſcopo.

Cum eorum unanimis diligentia huic Eccleſiaſtico negotio vigilanter inſtaret, omnibus ratum putabatur, Principem regni beatæ matris Eccleſiæ devotum filium poſtulare, quatenus ibidem divina diſcutientibus intereſſe dignaretur. Tum die præfinito eo veniens dulciſona modulationum jocunditate, honorifice, uti Regiam dignitatem decuerat, ab omnibus acceptus, Miſſæ celebratione finita ſatisfaciendo Pontificum petitioni cum inſigni privatim turba Synodum intravit.

Interim reverendus Moguntinæ ſedis Archiepiſcopus, Frithuricus, ſe è ſolio erigens, humiliter ſtrenueque ſermonem regulari ſtudio congruentem protulerat: deinde cuncta, quæ de jure Eccleſiaſtico juxta Canonicam auctoritatem, & imitanda ſanctorum Patrum Decreta erant ventilata, pronuncians, in hisce omnibus huic rei neceſſariis ſe in commune ejus præſidium ſentire poſtulabat. Quibus Rex ſuperni amoris igne ſuccenſus, & Zelo divini amoris animatus, mentis corporisque niſi Eccleſiaſticarum rerum auxiliatorem, defenſorem promptiſſimum ſe eſſe promittendo certificavit. Hac videlicet promiſſione audita Regali, prælibatus Archiepiſcopus reſidens, communi cæterorum aſſenſu, Capitula ſubſequentia titulari præcepit:

I. Si quis Epiſcoporum, Presbyterorum, Diaconorum, Subdiaconorumque uxorem acceperit, a ſibi injuncto officio deponendus eſt, ſicut in Concilio Carthaginenſi tenetur Cap. XXV.

2. Epiſcopos, Presbyteros, vel aliquem de Clero canes, venandi amore, vel accipitres habere non licet, ſicut in Concilio legitur Toletano Cap. X. Quisquis autem perſonarum hujusmodi in hac voluptate denudatus fuerit, quamdiu in illa deteſtabili voluptate detinetur, ab omni eccleſiaſtico officio ceſſet.

3. Epiſcopus, Presbyter, aut Diaconus aleæ vacans, ſi ab hoc interdicto opere ceſſare noluerit, velut in Canone Apoſtolorum habetur capitulo XLII. deponendus erit.

4. Nullus in Clericatus Officio manens mulierem ſubintroductam ſecum habitare permittat; Si vero aliqua ſuſpicionum maculis adſperſa contra hæc agere tentaverit, ab Epiſcopo, vel ejus Miſſo virgis cæſa detondeatur. Si autem ſæcularis poteſtas hæc fieri prohibuerit, Regia poteſtate fœmina coacta prælatæ ſententiæ ſubjaceat.

5. Diverſa ſæcularis vitæ negotia fugientes, & Monaſticæ inſtitutionis normam aggredientes extra clauſtrum ſine licentia proprii Abbatis ire non licet, ſed tantummodo jejunio & orationi vacare in locis, quibus renunciaverunt ſæculo, permanentes, ſicut in Concilio Chalcedonenſi præcipitur.

Oportet etiam Epiſcopum, in cujus dioceſi Cœnobium ſitum eſt, Monachorum providentiam gerere: & ſi aliquod correctione dignum repperit, corrigere feſtinet.

7. Clericis Monarchicum habitum ſequi cupientibus, & pro remuneratione divina ſæcularibus ſpretis arctiorem vitam adire volentibus, ullatenus introëundi aditus ab Epiſcopo denegetur, ſed potius eum in tali Converſatione perſtare exhortari conetur, ſicut in Concilio Toletano habetur, capitulo primo.

8. Sanctimonialis, quæ ſpontanea voluntate, ſtrictiori vitæ propoſito ſe alligare voluerit, nulla re obſtante, id quod bona intentione diſpoſuerat peragendum, ab Epiſcopo impediatur.

9. Ut Laici Presbyteros ſine conſcientia & conſenſu Epiſcopi proprii ab Eccleſiis eis canonice commendatis non ejicere præſumant, nec alios locum eorum ſubire faciant: quia, ut ab Epiſcopis ordinantur, ita neceſſe eſt, ut ab ipſis Eccleſias procurandas accipiant, ſicut in Concilio habetur Arelatenſi cap. IV.

10. Ut omnis decimatio in poteſtate Epiſcopi ſit: & ſi neglecta fuerit, quicquid inde emendandum ſit coram Epiſcopo ejusve Miſſo corrigatur.

11. Epiſcopus, Presbyter, Diaconus, Subdiaconus, ut in multis Conciliis firmatum eſt, divina Miniſteria contrectant, ab Uxoribus abſtineant; Cæteri autem Clerici, quando ad maturiorem ætatem pervenerint, licet nolentes, ad continentiam cogantur.

XLIV.

Ejusdem juramentum, ſo er Pabſt Johanni XII. geleiſtet/ de Anno 960.

TIbi Domino Joanni Papæ, ego Rex Otho promittere & jurare facio per Patrem & Filium & Spiritum ſanctum, & per lignum hoc vivificæ Crucis & per has reliquias Sanctorum,

ctorum, quod ſi permittente Domino, Romam venero, ſanctam Romanam Eccleſiam & te Rectorem ipſius exaltabo ſecundum poſſe meum, & nunquam vitam, aut membra & ipſum honorem, quem habes, mea voluntate, aut meo conſilio, aut meo conſenſu, aut mea exhortatione perdes; & in Romana Urbe nullum placitum, aut ordinationem faciam de omnibus quæ ad te, aut ad Romanos pertinent ſine tuo conſilio, & quicquid de terra Sancti Petri ad noſtram poteſtatem pervenerit, tibi reddam & cuicunque Italicum regnum commiſero, jurare faciam illum, ut adjutor tui ſit ad defendendum terram S. Petri ſecundum ſuum poſſe. Sic me Deus adjuvet & hæc ſancta Dei Evangelia.

XLV.

Abſchied des Concilii zu Rom/ vermöge deſſen unter dem Præſidio Kayſers Ottonis I. Pabſt Johannes XII. ab- und Pabſt Leo IIX. wieder eingeſetzt worden, de Anno 963.

POſt triduum, rogantibus tam Romanis Epiſcopis, quam plebe magnus in Sancti Petri Eccleſia fit Conventus: Sederuntque cum Imperatore Archiepiſcopi:

AB ITALIA:

Pro Angelfrido, (*Engelfrido*) Aquilejenſi Patriarcha, quem in Urbe languor repente, ut fit, ortus arripuerat,
Rudolphus Diaconus,
Walbertus Mediolanenſis,
Petrus Ravennas.

A SAXONIA:

Adeltac, Archiepiſcopus, Hamaburgenſis,
Landohardus, Epiſcopus Numedenſis.
(*Landolardus Epiſc. Mindenſis.*)

A FRANCIA:

Otgerius, Epiſcopus Spirenſis,
Buptus, Paderbornenſis.

AB ITALIA:

Luitprandus, Cremonenſis,
Hermelandus, Regenſis.

A TUSCIA:

Conradus, Lucenſis,
Everarius, Aricienſis,
Piſanus, Senenſis,
Florentinus, Piſtorienſis.

Ex aliis Italiæ locis:

Petrus, Camerienſis,
Romanus Spoletinus,
Gregorius, Albanenſis,
Sico, Oſtienſis,
Benedictus, Portuenſis,
Lucidus, Cannenſis,
Theophylactus, Prænestinus,
Wido, Silvæ Candidæ,
Leo, Velitrenſis,
Sicò, Blerenſis,
Stephanus, Senenſis,
Joannes, Nepeſinus,
Joannes, Tiburtinus,
Johannes, Forojulienſis,
Romanus, Ferentinenſis,
Joannes, Hormenſis,
Joannes, Verulenſis,
Martinus, Sutrinus,
Joannes, Narnienſis,
Joannes, Sabinenſis,
Joannes, Gallacenſis,
- - - - - - Phalarenſis,
- - - - - - Alattenſis,
- - - - - - Hortanus,
Joannes, Anagnienſis,
- - - - - - Trebenſis,
Salibatinus, Tarraconenſis.

CARDINALES:

Stephanus, Cardinalis, Archipresbyter titulo Balbinæ,
Dominicus, tit. Anaſtaſiæ,
Petrus, titulo Damaſi,
Theophylactus, titulo Chryſogoni.
Joannes, titulo Equitii,
Joannes, titulo Suſannæ,
Petrus, titulo Pammachii,
Adrianus, titulo Caliſti,
Joannes, titulo Cæciliæ,
Adrianus, titulo Lucinæ,
Benedictus, titulo Sixti,
- - - - - - titulo Quatuor Coronatorum,
Stephanus, titulo Sabinæ,
Benedictus Cardinalis Archidiaconus,
Joannes Diaconus,
Bonfilius, Diaconus Cardinalis Primicerius,
Georgius, Secundicerius,
Stephanus, Adminiculator,
Andreas, Arcarius,
Sergius, Primicerius Defenſorum,
Johannes, Sacellarius,

Scriniarii.
Stephanus,
Theophylactus,
Adrianus,
Stephanus,
Benedictus,
Azo,
Adrianus,
Romanus,
Leo,
Benedictus,
item Leo,
& Leo,

Leo,

Leo, Primerius Scholæ Cantorum,
Benedictus, Subdiaconus & Oblationarius,
Azo,
Benedictus,
Demetrius,
Joannes,
Amicus,
Sergius,
Benedictus,
Urso,
Joannes,
} Subdiaconi.
Benedictus, Subdiaconus & Subpulmentarius,
Stephanus, Archiacolythus, cum omnibus Acolythis & Regionariis.

EX PRIMATIBUS ROMANÆ CIVITATIS.

Stephanus, filius Joannis Superiſta,
Demetrius Melioſi,
Creſcentius Caballi Marmorei,
Joannes, cognomento Nuzina,
Stephanus de Muza,
Theodorus de Ruſina,
Joannes de Primicerio,
Leo de Carmizuli,
Richardus - - - - - - - -
Petrus de Canaparia,
Benedictus cum Bulgamino filio ſuo,

Ex plebe:

Petrus, qui & Imperiola eſt dictus, aſtitit cum omni Romanorum militia.

His itaque reſidentibus, ſilentiumque ſummum tenentibus, ita ſanctus eſt Imperator exorſus; Quoniam decorum eſſet, tam claro ſanctoque Dominum Papam Joannem intereſſe Concilio, cur tantum declinaverit cætum, vos, o ſancti Patres, conſulimus, quibus communis labor Eccleſiaſticus, ac commune negotium exiſtit.

Tunc Romani Pontifices, Epiſcopi ſcilicet Suffraganei, & Cardinales Presbyteri ac Diaconi cum univerſa plebe dixerunt: Miramur ſanctiſſimam prudentiam veſtram nos hoc velle percontari, quod nec Ibericos, nec Babylonicos nec Indicos incolas latet; Non hic jam de illis eſt, qui veniunt in veſtimentis ovium, intus autem ſunt lupi rapaces: ita aperte diabolica pertractat negotia, ut nihil circuitionis utatur, Imperator reſpondit: Juſtum nobis videtur, ut accuſationes nominatim exprimantur. Deinde quod agendum eſt communi conſilio pertractetur.

Tunc conſurgens Petrus, Cardinalis Presbyter ſe vidiſſe illum miſſam celebraſſe, & non communicaſſe teſtatus eſt. Johannes Epiſcopus Narnienſis, & Joannes Cardinalis Diaconus, ſe vidiſſe illum, Diaconum ordinaſſe in equorum ſtabulo non certis temporibus, ſunt profeſſi. Benedictus cum cæteris Condiaconis & Presbyteris dixit; ſe ſcire, quod ordinationes Epiſcoporum faceret pretio, & quod annorum Decem Epiſcopum in Tudertina civitate ordinarit. De Sacrilegio non eſt neceſſe percontrari, quia plus videndo quam audiendo ſcire potuiſſemus. De adulterio dixerunt, quod oculis non viderant, ſed pro certo ſcire, viduam Rainarii & Stephanam patris concubinam, & Annam viduam cum nepte ſua abuſum eſſe, & ſanctum Palatium lupanar & proſtibulum feciſſe. Venationem dixerunt publice exercuiſſe. Benedictum, ſpiritualem patrem ſuum, lumine privaſſe, & mox mortuum eſſe. Joannem, Cardinalem Subdiaconum, virilibus amputatis, occidiſſe: incendia feciſſe; enſe accinctum galea & lorica indutum fuiſſe, teſtati ſunt. Diaboli in amorem vinum bibiſſe, omnes tam Clerici, quam Laici acclamarunt. In ludo aleæ, Jovis, Veneris, cæterorumque Dæmonum auxilium popoſciſſe dixerunt; Matutinas & Canonicas horas eum non celebraſſe, nec ſigno Crucis ſe muniſſe profeſſi ſunt.

His auditis Imperator, quia Romani ejus loquelam propriam, id eſt, Saxonicam, intelligere nequibant, Luitprando Cremonenſi Epiſcopo præcepit, ut Latino Sermone hæc Romanis omnibus, quæ ſequuntur, exprimeret. Surgens itaque ſic cœpit:

Perſæpe contigit, & nobis expertis credimus, ut in dignitatibus conſtituti invidorum infamia maculentur. Diſplicet bonus malis, quemadmodum & malus bonis. Atque hoc rei eſt, quod hanc in Papam accuſationem, quam modo Benedictus Cardinalis Diaconus legit, & vobiſcum fecit, amphibolam retinemus, incerti utrum e Zelo juſtitiæ, an impietatis livore proruperit. Unde mihi indigno ſecundum conceſſæ dignitatis auctoritatem omnes obteſtor per Deum, quem fallere, etſi vult, nemo poteſt, ſanctamque ejus Genitricem intemeratam Virginem Mariam, perque pretioſiſſimum Apoſtolorum Principis corpus, in cujus hæc recitatur Eccleſia, ut nulla in Dominum Papam jaculentur convicia, quæ non ſint ab ipſo patrata, atque a viris probatiſſimis viſa.

Tunc Epiſcopi, Diaconi, Clerus & cunctus Romanorum populus, quaſi vir unus dixerunt: Si non & quæ per Benedictum Diaconum lecta ſunt, hisque turpiora & ampliora Joannes Papa indigna commiſit facinora; non nos a peccatorum vinculis abſolvat Apoſtolorum Princeps B. Petrus, qui verbo cœlum indignis claudit, juſtis aperit: ſimus anathematis vinculo innodati atque in die noviſſima in ſiniſtra parte poſiti cum eis, qui dixerunt Domino meo: Recede a nobis, ſcientiam viarum tuarum nolumus. Quod ſi fidem nobis non adhibetis, exercitui Domini Imperatoris ſaltem debetis credere, cui ante quinque dies enſe accinctus,

accinctus, clypeo, galea, lorica indutus occurrit. Solus Tyberis, qui interfluxit, ne ſic ornatus ab exercitu caperetur, impedivit. Mox S. Imperator dixit: Tot ſunt hujus rei teſtes, quot ſunt noſtro in exercitu bellatores. S. Synodus dixit: Si placet Domino Imperatori, mittantur literæ Domino Papæ, ut adveniat, ſeque ex his omnibus purget. Tunc eidem ſunt literæ deſtinatæ, quæ ſic ſe habent:

Vide Ottonis I. Reſcriptum ſub Num præcedenti.

Hanc Epiſtolam quum legiſſet, hujusmodi apologeticum ſcripſit:

Johannes Epiſcopus, Servus Servorum Dei, omnibus Epiſcopis.

Nos audivimus dicere, quod vos vultis alium Papam facere. Si hæc feceritis, excommunico vos de Deo omnipotenti, ut non habeatis licentiam nullum ordinare, & miſſam celebrare.

Quum hæc epiſtola in Sancta Synodo legeretur, advenerunt, qui prius defuerant, religioſi a Lotharingia, Herricus, Trevirenſis Archiepiſcopus, ab Æmilia & Liguria, Wido, Mutienſis, Gezo, Tertonenſis, Sigulfus, Placentinus. Quorum conſilio Domino Papæ ita reſcribunt:

Summo Pontifici & Univerſali Papæ, Domino Joanni, Otto divinæ reſpectu Clementiæ Imperator Auguſtus, ſed & ſancta Synodus Romæ, ob ſervitium Dei, congregata, in Domino ſalutem.

Præterita Synodo, quæ celebrata eſt Idus Novembris, literas vobis direximus, in quibus accuſatorum veſtrorum verba atque accuſationis cauſæ continebantur. Rogavimus etiam iisdem literis magnitudinem veſtram, quemadmodum juſtum eſt. A vobis, non quales temporis qualitas, ſed inconſultorum vanitas expoſcit hominum, literas accepimus. Non veniendi ad Synodum rationabilis eſſe excuſatio debuit: ſed & præſentes magnitudinis veſtræ debuerunt nuntii intereſſe, qui aut ægritudinis, aut certæ difficultatis cauſa ſatisfacerent ſanctam vos Synodum declinaſſe. Eſt & aliud veſtris in literis ſcriptum, quod non Epiſcopum ſed puerilem ineptiam ſcribere deceret. Excommuni caſtis enim omnes, ut non habeamus licentiam canendi miſſam, ordinandi Eccleſiaſticas diſpoſitiones, ſi alium Romanæ Sedi conſtitueremus Epiſcopum; Ita enim ſcriptum erat: Non habeatis licentiam nullum ordinare. Nuncusque putavimus immo credimus, duo negativa unum facere dedicativum, niſi veſtra auctoritas priſcorum ſententias infirmaret auctorum.

Nos vero intentioni veſtræ, non verbis, reſpondeamus, Si ad Synodum venire, & objecta purgare non differtis, auctoritati veſtræ proculdubio obediemus: ſed ſi, quod abſit, venire, & objecta vobis capitalia crimina purgare diſſimulatis, quum præſertim vos venire nihil impediat, non maris navigatio, non corporis ægritudo, non itineris longitudo, tunc excommunicationem veſtram parvipendemus; eam potius in vos retorquebimus, quoniam quidem juſte facere poſſumus. Judas, Domini noſtri Jeſu Chriſti proditor, imo venditor, cum cæteris prius ligandi atque ſolvendi poteſtatem a Magiſtro in hæc verba acceperat: Amen, dico vobis, quæcunque ligaveritis ſuper terram &c. Quamdiu enim bonus inter diſcipulos fuit, ligare atque ſolvere valuit: poſtquam vero cupiditatis veneno homicida factus, vitam occidere voluit, quem poſtea ligatum ſolvere, ſolutum ligare potuit, niſi ſeipſum, quem infeliciſſimo laqueo ſtrangulavit? Data X. Kalend. Decembr. & miſſa per Hadrianum, Cardinalem Presbyterum, & Benedictum, Cardinalem Diaconum.

Qui cum ad Tyberim perveniſſent, eum non invenerunt, Pharetratus enim in campeſtria jam abierat:, nec quisquam erat, qui his, ubi ipſe eſſet, indicare poſſet. Quumque eum invenire non poſſent, cum eisdem literis ad Sanctam Synodum, quæ tunc tertio eſt habita, ſunt reverſi.

Mox Imperator ait: Expectavimus adventum ejus, ut præſente eo, quod nobis egerit, ut diligenter agnoſcatis, etiam atque etiam flagitamus. Notum itaque vobis facimus Archiepiſcopis, Epiſcopis, Presbyteris, Diaconis, reliquoque Clero, nec non & Comitibus & Judicibus, omnique Plebi, quod idem Johannes Papa oppreſſus a Berengario atque Adelberto rebellibus noſtris, miſit in Saxoniam Nuntios, rogans, ut pro amore Dei in Italiam veniremus, & Eccleſiam S. Petri ac ſeipſum ex faucibus eorum liberaremus.

Nos vero; Deo adjuvante, quantum fecerimus non eſt neceſſe dicere, ut in præſentiarum videtis. Ereptus vero mea opera ex eorum manibus, & honori debito reſtitutus, oblitus juramenti & fidelitatis, quam mihi ſupra corpus S. Petri promiſit, euudem Adelbertum Romam venire fecit & contra me defendit, ſeditiones fecit, & videntibus noſtris militibus Dux belli factus, lorica & galea eſt indutus. Quid ſuper hoc ſancta Synodus decernat, edicat.

Ad hæc Romani Pontifices, Suffraganei, ſcilicet Epiſcopi, reliquusque clerus & cunctus populus dixerunt. Inauditum vulnus inaudito eſt cauterio exurendum ſibi ſoli, & non cunctis obeſſet, quoquo modo tolerandus eſſet.

eſſet. Quot prius caſti, hujus facti ſunt imitatione inceſti? Quot probi, hujus exemplo converſationis ſunt reprobi? Petimus itaque magnitudinem Imperii veſtri, monſtrum illud nulla virtute redemtum a vitiis, a ſancta Romana Eccleſia pelli, aliumque loco ejus conſtitui, qui nobis exemplo bonæ converſationis præeſſe valeat & prodeſſe ſibi: recte vivat, ac bene vivendi nobis exemplum præbeat:

Tunc Imperator: Placet, inquit, quod dicitis; nihilque gratius nobis, quam ut talis, qui huic ſanctæ & univerſali Sedi præponatur, inveniri poſſit.

His dictis omnes una voce dixerunt: Leonem, venerabilem ſanctæ Romanæ Eccleſiæ Protoſcriniarium, virum approbatum, ad ſummi Sacerdotii gradum nobis in paſtorem eligimus, ut ſit ſummus & Univerſalis Papa Romanæ Eccleſiæ, reprobato, ob mores improbos Johanne Apoſtata. Quum hoc omnes tertio dixiſſent, annuente Imperatore nominatum Leonem ad Lateranenſe Palatium, ſecundum conſuetudinem cum Cardinalibus ducunt, & certo tempore in Eccleſia ſancti Petri ad ſummum Sacerdotium ſancta conſecratione attollunt, & fideles ſei ei affuturos jurejurando promittunt.

XLVI.

Pabſts Leonis IIX. und des Römiſchen Volckes Decretum, vermöge deſſen ſie Kayſer Ottoni I. alles dasjenige in Italien reſtituiret, was ſeine Vorfahren dem Römiſchen Stuhle, zum Nachtheil des Röm. Reichs geſchencket/ de Anno 963.

NOs Leo, ſervus ſervorum Dei, Epiſcopus, Othoni ſpirituali filio noſtro in Chriſto, Imperatori Auguſto, & omnibus ſucceſſoribus ſuis Imperatoribus, ac Regibus Regni Italiæ.

Quæcunque Dominus Karolus, Rex Francorum & Longobardorum, & Patricius Romanus, nec non Pipinus Pater ejus, de Regalibus Regni Italiæ tribuerunt in Sancta Romana Eccleſia Beato Petro Apoſtolo, ſive per Inſtrumenta quæ ſcripta fuerunt per Etherium Notarium ſuum, ſive per ſacram Conſtitutionem, ſive donationes, ſive per alios modos ſibi obvenerunt a Juſtiniano Imperatore, & Ariperto Rege: hæc omnia largimur, & diffinimus vobis Othoni Imperatori, & Adheleidæ conjugi tuæ, Regnique conſorti, veſtrisque utriusque ſucceſſoribus Regni Italiæ in perpetuum, præſentibus Sacroſanctis Evangeliis, & Patrociniis plurimorum Sanctorum videlicet.

II. De Cruce Domini, & de Caligis pedum ſuorum, & de Veſtimento inconſutili, & ſuper Corpus Beati Petri cum terribilibus Sacramentis a Papa prædicto, & ſuis Cardinalibus) per conſenſum, & auctoritatem totius Populi Romani, tam Clericorum, quam Laicorum, de omnibus ordinibus Romanis ex unaque regione præſentibus, laudantibus, & confirmantibus pro nimia perſecutione Paganorum.

III. Et Deus omnipotens tibi victoriam largiri dignetur, & expellere eos de Provinciis Romani Imperii, Prædictas autem donationes, quas ſpecialiter hic nominabimus, & perpetuatim in regalibus rebus ſubjacere volumus per noſtram Apoſtolicam traditionem: Surrianum, Montem Bordenſem, & Lunæ Inſulam, Corſicæ Regnum, Parmam, Mantuam, Montenſelete, Inſulam Venetiarum, Ducatum Ferrariæ, Gavellum, Caniſdam, Ducatum Hiſtriæ, Dalmatiam, Exarchatum Ravennatenſem, Fauentiam, Ceſenam, Caſtrum Tiberiatus, Roccam Medilianam, Roccam Comiza, Roccam Cornicullariam, Civitadellam, arcem Mediolanam, arcem Comenſem, Terminum, Teremium, Caſtrum, Ceperianum: Terram Cornulariam, Roccam, Fauillam, Petram de Appla, ſeu caſtrum Tuſinianum, Petram Mauri, Cernutullam, Ducatum Arimini, Contam, Montem Ferretum, Montem Capiniam, ſeu Olimpicum, caſtrum Exforii, Bobium, Eugubium, Vrbinum, forum Semporii, Galli & Senogalli, Anconam, Auximanam, Goſam, Ducatum Peruſii, Vrbenetam, & Tudertum, Amelia, ortum Montis ſarapti cum oppidis ſuis, Caſtrum Cimianum, Caſtrum Gallera, Caſtrum Sutrianum, Caſtellanum, Tiburtinum, Ducatum Spoletanum, Marcham Marſii, & Anchar, Theanum, Locumbarem terram, Termulanenſem, Drogonaiam, Liſima Montis Gargani, & Capitenatam, Apuliam, Calabriam, Bar, Theantrum, Ducatum Neapolim, Ducatum Beneuenti, Capuam, Salernum, Otrenti Inſulam, Sardiniam Inſulam, Meſanam, Aticiæ Inſulam, ſeu montis Lucreti, Montis Argentarii, Territorium Cuſitanum, Territorium Præneſtinum, & Cornetum prope mare cum multis Caſtris, Terram Silandis, terram Cluſinam prope Peruſiam, Terram Fundanam, Terram Caſſipate, Terram Vegetanenſem, terram Claudianam, Terram Camiſinam, Terram Sabinenſem, Terram Siram, Terram Coranii, Terram Portuenſem cum Inſula Archis, Terram Oſtienſem cum Maritimis, Caſtrum Lucolis, & Montisbobium cum tota Campania, Civitatem Fundis, Civitatem Aquinenſem, Ferentium, & Tarracium, Civitatem Lamentum, & Sufforariam; Liſuuarias, Septimi, Tranueicies, Civitatem Niphiſii, Civitatem Faliſenam, Fidenam, Villam magnam, Feretrum, Clyternam, Vitrialam, Pontealongum, Geſſum, Roccam, Bergalli, Roccam Farianam, Roccam Pallioli, Caſtrum Ruptum, Alborum, Caſtrum Rubeum, Neapolim, Galliopolim, Cotronum, Regium, Almæ Sitonis, Tranſpadum, caput Apuliæ, Melphim, Bellum, Pineum, Fortomini, Civitatem Maritimam, Territanenſem in Regno Trinacriæ, Patarenſem, Meranenſem, Catanienſem, Athenarium, Monaſterium Sancti Benedicti in Monte Caſino, Monaſterium Farſenſe, Monaſterium Inbellimarum, Monaſterium Sancti vitalis Rauennæ, Monaſterium Sancti Hilarii, Monaſterium Sancti Archangeli Bononienſis, Monaſterium aulæ Regiæ, Monaſterium Novanculæ, Monaſterium Martyrum conſtitutum in Tuſcia, ut hæc omnia habeatis, teneatis, & poſſideatis in perpetuum ad uſus Curiæ, & militiarum veſtrarum ad bellandum & expugnandum contra prædictos Paganos, & contra Rebelles Romani Imperii. Ideoque per hujus noſtri authoritatem inſtrumenti confirmamus, & corroboramus in omnibus progeniebus veſtris de generatione in generationem in perpetuum; quod ſi quisquam hanc Auctoritatem noſtram deſtruxerit, & hujus violator eſſe repertus fuerit, ſive contra hoc agens, ſciat ſe in iram Beati Petri Principis Apoſtolorum, & noſtram, noſtrorumque prædeceſſorum caſurum. Inſuper niſi a malo reſipuerit, ſubjacebit Legi Juliæ, reus Regiæ Majeſtati & Reipublicæ, ut ii, qui contra Rempublicam, vel contra Imperatoriam Majeſtatem aliquid moliti fuerint, animæ amiſſionem ſuſtineant, & bona eorum publicentur. Fiat, fiat.

Actis iſtis interfuere Archiepiſcopi, Epiſcopi, & alii de vicinis Comitatibus.

V. Archiepiſcopus Calaritanus.
Ciconatus Epiſcopus.
Euſtaſius, Albanenſis Epiſcopus.
Gratioſus, Præneſtinus Epiſcopus.
(Martinus, Narnienſis Epiſcopus.)
Benedictus, Tudertinus Epiſcopus.
Boardus, Caſtrenſis Epiſcopus.
Joannes, Peruſienſis Epiſcopus.
Georgius, Ortenſis Epiſcopus.
Andreas, Mamentanenſis Epiſcopus.
Georgius, Tudertinus Epiſcopus.
Valentinus, Merenenſis Epiſcopus.
Theodoſius, Militenſis Epiſcopus.
Savianus, Feranenſis Epiſcopus.
Albertus, Lucerinenſis Epiſcopus.
Damianus, Alanus Epiſcopus.

Hi omnes Archi- & Epiſcopi in his Actis interfuere.

CARDINALES PRESBYTERI.

Georgius, Cardinalis ad vincula.
Benedictus, Cardinalis de Præſepe Sanctæ Mariæ.
Cardinalis Presbyter Leo S. Hieruſalem.
Januarius Presbyter Cardinalis S Cæciliæ.
Cardinalis Presbyter Fauſtinus, Sancti Petri Apoſtoli.
Marcus, Presbyter Cardinalis Patriarchatus Lateranenſis.
Julianus item Lateranenſis Presbyter.

Hi omnes Cardinales his actis interfuere omnes Scholæ Romanæ.

Deinde Prothoſcrinarii, Satellarii ex omni ordine Romanenſi, atque minoris Populi Romani.

ITEM.

Fauſtinus, caput Senatus Exconſul.
Probinus, Exconſul de Palatio Luciano.
Romanus de forma Trajana.
Paulus, de Templo Palatino.
Joannes de via Claudia.
Leo de via Salaria.
Scaniphus de via Mamertina.
Remigius de via Amelia.
Romulus de via Ardeatina.
Sardus de via Flaminia.
Marcus de via Portunenſi.
Garbus de via Latina.
Savinus de via Appia.
Marianus de via Tibutina.
Gardus de Macello Lydia.

In his actis etiam interfuere de omnibus iſtis Regionibus.

Regio vico Patricii.
Regio violata.
Regio caput Tauri.
Regio Cælimontis.
Regio Rivi Argentarii.
Regio Horea.
Regio prima Aventini.
Regi Fuctim.
Regio ad duos montes.
Regio ſecunda Mamertini.
Regio ſecus Portam Metroni.
Regio urbis Ravennæ.
Regio octava ſub Capitolio.
Regio ad Gallinas Albas.
Regio Labontica.
Januarius ex Meta Græcorum.
Trajanus de Monte Molbio.
Joannes, Conſul de Palatio Soſaritano.
Amacius, Conſul de Palatio Vaticano.
Joannes de Monte aureo.
Petrocius de Cirto.
Gregorius de Cella Nova.

Scripta per manum Gregorii Archinotarii noſtri. Datum in Patriarchio Lateran: III. Kal. Maji. Indict. VI. An. ſedis noſtræ II. & dicti Domini Othonis ſecundo, fæliciter.

XLVII.

Kayſers Ottonis I. Conſtitution einige Policey- und Kirchen-Sachen betreffend, de Anno 967.

I. *De Raptu.*

VIr, qui virginem rapuit, & eam ſibi poſtea matrimonio copulavit, etiamſi eſſent inſimul concordati raptor & filia, & matrimonialiter inſimul copulati, mandamus tamen eum coram nobis, aut Juſtitiario noſtro adduci propter tantum nefas, & ibidem confeſſum decollari: quia matrimonia libere, & non per raptum Virginum, nec violentiam fieri oportet.

II. *De Monetæ Falſificatione.*

Mediolanenſibus, qui falſificarunt imperialem noſtram monetam auream & argenteam, mandamus & injungimus hac imperialis noſtræ ſententiæ condemnatione, ut nulla moneta, niſi de corio facta, in poſterum utantur.

III. *De Latronibus perſequendis & puniendis.*

Inſignes latrones omni die feriata Quæſtionibus ſubjici poſſunt, ut ſic tollatur eis dilatio temporis componendi mendacia, per quæ poſſent ſe in peccatis forte taliter qualiter excuſare, dicente Propheta: Beati, qui faciunt judicium, & juſtitiam omni tempore.

IV. *De Succeſſione Nepotum cum patruis.*

Orta diſſenſione inter Principes de varietate legis, utrum Avis ſuperſtitibus filii filiorum poſt patres defunctos adire hæreditatem, an exhæredatis fratruelibus (fratrum mortuorum liberis) hæreditas ad viventes patruos redire deberet: Nos ex omnium Principum ſententia cognitionem Veritatis commiſimus gladiatorio judicio, ceſſitque victoria his, qui cenſebant mortuorum fratrum filios veniread hæreditatem cum patribus debere, Anno Imperii piiſſimi Ottonis Regis quarto.

IV. *De Warendatione.*

1. Qui alteri bona donaverit, aut vendiderit, & alter in eorum per ipſum judicem præſentetur poſſeſſionem, cum ea primus adhuc perſonaliter non poſſedit, poſſidens huic licite contradicat, dummodo pro eisdem bonis in primo judicii termino ſe præbeat reſponſurum; quia poſſeſſionem ſuam nullus tenetur relinquere, niſi ipſa ei veris actionibus & Sententiis prohibeatur.

2. Donata Viro vel Mulieri, per tres dies poſſideri oportet. Quæ vero per querelam evincuntur, aut hæreditario per ſucceſſionem veniunt, non eſt neceſſe poſſeſſorio obtinere.

3. Qui alteri feudale prædium confert, aut dimiſerit, per annum & diem illius varendator eſſe debet. Qui vero proprium, aut res mobiles vendiderit, quousque vixerit, illorum Varendator eſſe tenetur: res tamen illa, pro qua litigatur, ad manus tradi debet. Venditoris, ad defendendum, vel perdendum, quamdiu illud defendere tenetur.

4. Cui autem quid donatum eſt, in eo donatarius probare non poterit, niſi donationem. Datum in Maydeburg, prima Menſis Junii, Anno Imperii decimo.

VI. *De violenta occupatione, & Cæde poſſeſſorum.*

1. Qui bona alterius violenter auffert ſeu occupat ante mortem ejus, ſeu ſic occupata violenter tenet usque in ipſius mortem omne jus perdit, quod habere debuit in bonis illis, poſt deceſſum ſpoliati.

2. Vaſallus ſi interficit Dominum ſuum in vita, honore & bonis, cum quibus ab ipſo fuerit infeudatus, condemnetur.

3. Idem etiam de Domino cenſendum eſt, ſi occidat Vaſallum. Et ſuperior Dominus: ſic occiſi Vaſalli natos, ad prædictum Dominum, cum inveſtitura dicti feudi, dirigere non valebit, ut ſibi ſervitio aſtringantur.

4. Qui occiderit Patrem, matrem, fratrem, aut alium quemcunque, de cujus morte proprietatis, aut feudi ſucceſſionem expectat, hanc ſe noſcat perdidiſſe: niſi forte id ignoranter, vel cauſa neceſſariæ defenſionis accidiſſe, prout juris fuerit, ſuper mortuum comprobetur.

VII. *De Jurisdictione Eccleſiarum, Imperii.*

Oto divina propitiante clementia Rex. Præcipientes jubemus, ut nullus judex publicus, vel quislibet ex judiciaria poteſtate, in Eccleſias ſub noſtro & Anteceſſorum noſtrorum Regum receptas mundeburdo, aut loca, vel agros, ſeu reliquas poſſeſſiones dictarum Eccleſiarum, quas nunc infra ditionem Regni noſtri legibus poſſideant, vel quæ deinceps in jura earum divina poteſtas voluerit augeri, ad cauſas judiciario more audiendas, vel freda exigenda, manſiones vel paradas faciendas, aut fidejuſſores tollendos, aut homines ipſarum Eccleſiarum contra rationem diſtringendos, nec ullas redibitiones vel muſitatas occaſiones requirendas, nullo unquam tempore ingredi audeat, vel ea, quæ ſupra memorata ſunt, penitus exigere præſumat, hominibus quoque famulatum earundem Eccleſiarum facientibus, qui Saxonice Malman dicuntur, mundeburdum & tuitionem noſtræ imperialis poteſtatis conſtituimus, ut etiam coram nulla judiciaria poteſtate, examinentur, niſi coram præſulibus ipſarum Eccleſiarum, aut Advocatis, quos eorundem locorum Præſules elegerint, aut a nobis acceperint. Et ipſi præſules cum omnibus rebus ſuis noſtro fideliter pareant Imperio & ſub noſtra conſiſtant defenſione. Fratres autem, quibus a noſtra aut Anteceſſorum noſtrorum liberalitate conceſſum eſt, habeant licen-

licentiam eligendi paſtorem inter ſe qualemcunque voluerint, ita tamen ſi talis inter eos inveniatur, qui vita & moribus probatus habeatur, ſalva in omnibus diſpoſitione noſtra Imperiali.

Liudulfus Cancellarius, ad vicem Brunonis Archicapellani recognovit.

Dat. Burchen, VII. Idus. Anno Dom. incarnat. DCCCCLXI. Indict. IV. Anno regni noſtri XXII.

VIII. *De Eccleſiarum prædiis non concedendis Laicis.*

Oto Rex Comiti Abbatiam Lauresheymenſem ſuis ſuorumque uſibus concedi petenti. Obedire oportet Deo magis, quam hominibus, ſcriptum eſt: nolite ſanctum dare canibus. Quod quamvis ſpiritualiter intelligendum prædicetur, ego tamen ſanctum me canibus dare judicio, ſi Eccleſiarum & monaſteriorum prædia, quæ a religioſis viris tradita ſunt Deo militantibus tulero, & ſeculo militantibus tradidero. In Caſtris apud Briſach, Anno DCCCCXL.

IX. *De Re intertiata.*

Si quis equum ſuum, vel cætera animalia, ſive rem ſuam ſuper aliquem repetierit, & ipſe ſe varentem dare dixerit, ſtatim ut ad certum Varentem eum conducat, & ſuper tertium varentem, & tertium Comitatum præcedat. Et ſi hoc facere noluerit, rem pendat & ſecundum legem componat.

X. *De Advocatis.*

Laicorum vero nullum præter Comitem in ſolis Eccleſiaſticis rebus advocatum habere permittimus.

XI. *De Feriis.*

1. Quotidie contra leges agitur, quotidie malum mali facere non verentur. Ideo hanc legem per omne ævum divinitate propitia valituram edicimus, ut toto anni tempore liceat Judicibus cauſas agere, lites dirimere, tumultum quæſtionum determinare, & diffinire, ut qui quotidie legem offendunt, quotidie legis ſententia feriantur.

2. Nec enim tempore Meſſis, vel vindemiarum Legis Edictum effugere debent, qui in nullo tempore peccare deſierunt. Bene enim facere, verum dicere, juſtitiam armare, rectum judicare omnibus temporibus licuit, ſemperque licebit, quia a bonis nunquam, a malis autem operibus ſemper requieſcendum eſſe, Catholice didicimus. David autem Rex & Propheta dicit: Beati qui cuſtodiunt judicium, & faciunt juſtitiam in omni tempore.

3. In nativitate vero Domini, in Epiphania, & in ſtatutis Jejuniorum diebus, in diebus Quadrageſimalibus, in Paſcha, & in Aſcenſione Domini, in Pentecoſte, in Dominicis Diebus, in Feſtis præcipuis, judiciarios motus exequi, publicas quæſtiones appeti, ut hæ ſolemnitates, quæ ſunt Chriſtianorum, cum omni vigilantia celebrentur, penitus inhibemus.

XII. *Quibus honoribus filii Diaconorum & Presbyterorum removeantur.*

Diaconorum, Epiſcoporum, Presbyterorum filios, Notarios, Sculdaſios, Comites, Judices fieri, omnibus modis prohibemus.

XIII. *Quo pacto unus defendere ſe debet, ut in extraneo non reſpondeat judicio.*

Homo extraneus in alieno Judicio reſpondere minime tenetur alteri, qui in uno ſecum reſidet judicio. Quodſi inde in damnum induxerit eundem, id reſarcire ſibi tenetur, niſi forſan judicium illic ſibi denegatum ſit.

XIV. *De Donatione ſeu Acceſſione bonorum, in quibus veram poſſeſſionem ſolus non habuerat.*

Qui bona alteri in ejus tradiderit poteſtatem, in quibus nullam ſolus habuerat poſſeſſionem; Si alter jure mediante in eadem bona introductus ſit, is, qui poſſeſſionem habet, intromiſſioni licite jure contradicere poteſt, & illum ſic introductum removere. Tenebitur tamen poſſeſſionem jure defendere in proximo aſſignato judicio.

2. Nullus etenim poſſeſſionem dimittere cogitur, niſi judicialiter accuſatus per veras Sententias repulſam patiatur. Quod cum factum fuerit, iſte tandem judicialiter introducitur, & exinde eundem nullus expellere poterit, niſi accuſatus veris Sententiis repellatur.

XV. *De Donationibus vel Abſceſſionibus coram Judicio factis.*

1. Donata viro vel mulieri jure municipali, tribus diebus illa poſſidere oportet.

2. Quæ vero per querelam evincuntur, præſcribi poſſeſſione non cogitur.

3. Bona feudalia ſi quis alteri dimiſerit, illa varendare oportet anno & die.

4. Qui vero propria vel mobilia in municipio vendiderit, illorum varendator eſſe tenetur, quoad vixerit: res tamen illa, pro qua litigatur, ad manus tradi debet venditoris, ad commodum vel damnum, quamdiu illam defendere valeat.

5. Cui autem donatum quid eſt, in eo donatarius probare non poterit, niſi donationem, nec varendare eum oportebit.

XLIIX.

Kayſers Ottonis I. Reſcriptum an ſeine Hertzoge und Beamten in Teutſchland/die nöthige Veranſtaltungen in ſeiner Abweſenheit betreffend, de Anno 968.

OTto divino nutu Imperator Augustus, Hermanno & Theodorico Ducibus, cæterisque publicæ rei nostræ Præfectis omnia amabilia.

Deo volente, salus omniaque prospere succedunt. Cæterum nuncii Constantinopolitani Regis dignitate satis insignes nos adeunt, pacem, ut intelleximus, admodum quærentes. Quoquo modo res geratur, bello, Deo volente, nos nullo modo temptare audebunt. Apuliam & Calabriam provincias, quas hactenus tenuere, nisi conveniamus, dabunt. Si vero voluntati nostræ paruerint, præsenti æstate conjugem cum æquivoco nostro Ottone scilicet Juniore in Franciam dirigentes, per Fraxinetum ad destruendos Sarracenos, Deo Comite, iter arripiemus, & sic ad vos disponemus.

Præterea volumus, si Redares, sicut audivimus, tantam stragem passi sunt, scitis enim quam sæpe fidem fregerint, quas injurias attulerint, ut nullam nobiscum pacem habeant. Unde hæc cum Hermanno Duce ventilantes totis viribus instare, & in destructione eorum finem operi imponatis. Ipsi, si necesse fuerit, ad eos ibimus.

Filius noster in Nativitate Domini Coronam a Domino Apostolico in Imperii dignitatem suscepit. Scripta decimo quinto Calendarum Februarii, in Campania, juxta Capuam.

(XIII.) Unter Kayser OTTONE II.

XLIX.

Kayſers Ottonis II. Satz- und Ordnungen, de Anno 97-.

I. *De duobus Reis stipulandi vel promittendi.*

1.

VBi plures Werigeldum, seu aliam conjunctim promiserint pecuniam, omnes sunt astricti per justitiam ad solutionem faciendam, quamdiu non fit per solutum plenarium, non quivis in totum, sed quilibet, quantum ad se pertinet, & quamdiu per judicium constringi poterit, cui fuerat promissum, vel huic, qui cum eo stipulatus est, & solvere est coactus, in virilem condemnetur portionem, nisi forte aliquis in solvendo deficiat Sociorum.

2. Si plures pro uno debito ponerentur promissores, & promissio a pluribus recipiatur, satisfacto uni Creditori ab omnibus liberatur.

3. Qui pecuniam solvere promittit, & fidejussorem ad hoc, quod promisso satisfiat, statuat: solvente principali, fidejussor liberatur, dummodo per eundem id comprobetur. Qui autem per se ipsum pecuniam solvere pro alio promiserit, ei incumbit probatio factæ per se vel ex parte ejus per alium solutionis.

II. *Si quis communitatis se prædiis intromiserit.*

1. Qui Terram seu communem agrum suorum villanorum arat, fodit, aut sepit, incusatus pro eo coram Sculteto, tres solidos mulctæ persolvet. Qui si ibidem, quod juris est, reddere negaverit, & causa ad superiorem trahatur judicem, eidem mulctam dabit, & cum hoc triginta solidos villanis emendæ, cum agri restitutione.

2. Sic etiam Villam villæ cum triginta solidis, & damni restauratione, si, ut juris est, coram circumsedentibus hoc conqueratur & ostendatur, emendabit. Quodsi Villani hoc facere noluerint, & coram superiori judice pro eo accusentur, Scultetus eorum communem mulctam pro eis sustinere debet, & ipsi cum triginta solidis, & damni restauratione, suis Adversariis emendabunt.

III. *De Advocatis Ecclesiarum.*

Advocati Ecclesiarum nostro banno constringant omnes viros ipsarum Ecclesiarum, ad omnem justitiam faciendam. Dat. Veronæ, anno Dominicæ incarnationis DCCCCLXVII. Indictione X. Anno Serenissimi Ottonis Magni Imperatoris VI. Regni vero nostri VII.

IV. *De Jurisdictione Ecclesiarum Imperii.*

Præcipimus, ut nullus Dux, neque Marchio, vel Comes, aut alia quælibet judiciaria potestas, aliquam sibi vindicet potestatem in hominibus Ecclesiarum & Monasteriorum nostri Imperii, litis videlicet & Colonis, atque iamundilingis, vel eos aliquis Capitis banno ob capitis furtum, vel capitis, vel alio quolibet banno constringat, aut aliquam justitiam facere cogat, nisi Advocati ipsarum Ecclesiarum & Monasteriorum, quos ipsi velint, & constituant ex privilegio & indultu Regii culminis, vel a nobis petant Advocatos.

2. Ipsi vero Advocati prædictos homines banno nostro ob capitis furtum recte faciendi constringant. Dat. Magadaburch V. Calend. Octobr. Dominicæ incarnationis DCCCCLXXIV. Indictione I. Anno Regni nostri XI. Imperii autem VI.

V. *De fidejussoria debiti vel injuriarum.*

1. Fidejussorem coram judicio statuens pro debito cum conditione, quod ille solus vel fidejussor exoluat, si probare posset quod ille solus persolverit, ut juris est, Fidejussor liberatur, dummodo per eum probetur.

2. Qui autem pro alio fide jusserit certam pecuniam ad tempus solvere, probare testibus idem tenetur, quod solutioni satisfecit.

3. Si quis vero fidejussoriam statuere pro injuria accusatus cogitur, coramque judicio eundem statuendi fidejussor promiserit, & non statuerit ad Terminum judicialem pro eo accusatus, emendare eum oportet juxta querelam, & determinatum Verigeldum.

L.

Ejusdem Reichs-Abschied zu Verona, de Anno 97-.

ANtiquis est constitutum temporibus, ut si cartarum inscriptio, quæ constabat ex prædiis, falsa ab adversario diceretur, sacrosanctis Evangeliis tactis, veram esse ab ostensore cartæ probatur, sicque prædium sine deliberatione judicium vendicabat. Qua ex re mos detestabilis in Italia, inprobusque non imitandus inolevit, ut sub legum specie jurejurando acquireretur, qui Deum non timendo minime formidaret perjurare.

2. Tempore ergo, quo piissimus Rex Otho Unctionem suscepit imperii, residente in Synodo summo & universali Papa Domino Joanne XIII. ab Italiæ Proceribus est proclamatum, ut Imperator sanctus mutata lege facinus indignum destrueret, per quod etsi Corpore quidem dives fieret, anima pereunte in æternum pauper maneret. Judicio itaque Domino Papæ & piissimi Augusti expectatum est usque ad illam Synodum, quæ paulo post intercapedinem habita est Ravennæ.

3. Cumque ibidem ex eadem re proclamatio repeteretur, ob quorum absentiam usque ad id tempus est expectatum, quod Glorioſissimi Othonis Regis Otho Glorioſissimus Filius, & Conradus Burgundiæ Rex, Italiam properantes, Veronæ Colloquium cum omnibus Italiæ proceribus habuerint. In hoc itaque cum ab omnibus Imperiales aures magnis quæstionibus pulsarentur, ut mutata lege fraudem hanc tam diram, ab Italia tolleret, convenientibus cæteris consentientibus legem hujusmodi secundum inferiora promulgavit Capitula.

4. De Prædiis, si Contentio emerserit, & utraque pars sive altera cum Cartis, seu descriptionibus prædium sibi vendicare voluerit, si ille, qui falsam cartam appellaverit, per pugnam declarare voluerit, ut veritas ita decernatur; sin autem, secundum priora Capitula determinetur edicimus.

5. De Ecclesiarum rebus ut per Advocatos fiat similiter, jubemus.

6. De investitura prædii si contentio fuerit, ut per pugnam decernatur, edicimus.

7. Si quis per se ipsum, aut per suum nuntium quicquam alicui deposuerit, & depositum cupiditate victus negaverit, si XX. solid. precium fuerit, ut per pugnam decernatur, edicimus.

8. Si quis dixerit, quod per vim de prædio cartam alicui fecerit, per pugnam decernatur, edicimus.

9. De furto vel Schalcho, si ultra VI. solid. fuerit, similiter, ut per pugnam veritas inveniatur, præcipimus.

10. Quacunque lege, sive etiam Romana, in omni Regno Italico homo vixerit, hæc omnia, ut in his Capitulis per pugnam decernimus, observare præcipimus, ita tamen, ut si quem eorum juvenilis aut decrepita ætas, seu infirmitas pugnare prohibuerit, liceat ei pro se pugnatorem ponere, & alter similiter faciat.

11. Si Servus propter Appetitum libertatis liberum se vocaverit, liceat Domino, si sibi melius visum fuerit, propter difficultatem Approbationis insidiose aut per suum campionem dare si morbus aut ætas eum pugnare prohibuerit.

12. Ut Ecclesiæ seu Comites & viduæ lites suas de his, quæ in supradictis Capitulis continentur, per consimiles Advocatos per pugnam dirimant. Cæteri vero natura liberi, secundum legem pristinam per semet ipsum respondeant & determinent.

(XIV.) Unter Kayser OTTONE III.

LI.

Kayſers Ottonis III. Privilegia und Freyheiten, ſo er verſchiedenen Reichs-Ständen ertheilet, de Anno 992.

I. *De Mancipiorum proprietate.*

OTto, divina favente clementia Rex, Adaldago Bremensi Archiepiscopo. Mancipia, litam videlicet cum filiis ejus & filiabus omnique progenie, quæ ex hiis per successura tempora fuerint procreata: omnem etiam eorum possessionem, seu adquisitionem tibi in proprium tradita, eo tenore

nore donata censentur, ut ipse dehinc potestatem habeas, sive retinendi, dandi, vendendi, commutandi, seu quodcumque tibi libitum fuerit inde faciendi. Dat. Wildeshusen XIII. Kal.April. A. Dom.incar. DCCCCLXXXVIII. Indict. I. Anno autem Regni nostri V.

II. *De libertate Ecclesiarum in Regno Danorum.*

Otto, Dei clementia Rex. Ob petitionem & interventum dilecti nostri Adaldagi, Bremensis Ecclesiæ videlicet venerabilis Archiepiscopi, ac pro statu & incolumitate regni nostri, quicquid proprietatis in regno Danorum, ad Ecclesias in honorem Dei constructas, videlicet Sliesvvicensem, Ripensem, Arusensem, Ottonesvvigensem, vel adhuc pertinere videtur, vel in futurum adquiratur, ab omni censu vel servitio nostri juris absolvimus, & ut Episcopis præscriptarum Ecclesiarum absque ulla Comitis, vel alicujus fisci nostri exactoris infestatione serviant & succumbant, volumus & firmiter jubemus.

2. Insuper concedimus prædictarum Ecclesiarum Episcopis, ut potestatem habeant emendi agros, possessiones, & prædia, in omnibus Regni nostri partibus, ubicunque velint aut possint.

3. Servos vero & Colonos in eorum proprietatibus habitantes, nulli nisi iisdem Episcopis servituros, ab omni etiam nostri juris servitio absolvimus, & sub nullius banno, vel disciplina illos, nisi sub illarum Ecclesiarum Advocatis esse volumus. Dat. Wildeshusen XV.Kal.April.Anno Dom.incarnat. DCCCCLXXXVIII. Indict. I. Anno autem Regni nostri V.

III. *De privilegiis Venetorum.*

Otto, Dei favente clementia Rex. Ob petitionem & interventum honorandæ nostræ Aviæ, Adeleidæ Augustæ, & pro statu ac incolumitate Sacri Imperii concessimus: Ne in riparium legibus, & transitibus aliquid novi statueretur: ut servi capti redderentur: ut bona Ecclesiæ Gradensis & aliarum, itemque Monasteriorum posita in Regno, atque illis in Urbibus, Castris, montibus, campis, nemoribus, aquis, aquarum ductibus, molendinis, piscationibus & Venationibus, a Venetis ante triginta Annos possessa, quiete tenerent, & amissa recuperarent. Ut nullus Princeps aliquem Venetorum coërcere, aut fodrum exigere, aut banno mulctare posset. Lauretum, quousque aqua salsa pertineret, in eorum potestate maneret. Dat. XIV. Kal. Augusti, Indictione V. Anno Domini DCCCCXCII. anno vero Regni nostri nono.

LII.

Kayſers Ottonis III. Conſtitution, daß in Städten keine Müßiggänger geduldet werden ſollen/ de Anno 997.

SAncimus, ne otiosi in Civitate locum habere permittantur. Datum Florentiæ, ad mandatum Imperatoris.

Hugo, Marchio Brandenburgensis & Vicarius Imperii in Tuscia & Hetruria.

(XV.) Unter Kayſer HENRICO II.

LIII.

Kayſers Henrici II. Conſtitution die Friedens-Stöhrer und anderes mehr betreffend/ de Anno 1013.

I.

De pacis turbatoribus & homicidis.

SI quis intra Treugam, post datum oscu-lum pacis, aliquem hominem interfecerit, & negare voluerit, Pugnam pro se faciat, nec campionem pro se dare debet, nisi sicut dictum est supra.

2. Si vero convictus fuerit, manum, quæ homicidium fecit, amittat.

II.

Quando liceat alterius clericum accipere vel non.

Ut nulli Episcopo liceat alterius clericum recipere, aut ordinare in aliquo gradu, sine dimissoria Episcopi sui, de cujus Parochia est.

III.

De Parricidiis.

1. Quicumque propter cupiditatem rerum, patrem, aut matrem, aut fratres, aut sorores, vel nepotem, aut aliquem suum propinquum, per se aut per alium interfecerit, hæreditas interfecti ad alios suos legitimos hæredes perveniat.

2. Hæreditas vero interfectoris in Fiscum redigatur. Ipse vero, ordinante Episcopo, publicæ pœnitentiæ subdatur.

3. Quodsi ille, cui crimen mittitur, negare voluerit, per se pugnam faciat, nec liceat campionem pro se dare, nisi decrepita ætas, aut juvenilis, aut infirmitas pugnare prohibuerit.

C. Von

C. Von Fränckiſchen Kayſern.

(XVI.) Unter Kayſer CONRADO II.

LIV.

Kayſers Conradi II. Satz-und Ordnungen/ de Anno 1039.

I. De pace publica, edita in Comitiis Spirensibus Anno MXXXIX.

PRincipes imperii, quisquis es, pacem colunto, juri & legibus obtemperanto, nec ullo pacto ocium Imperii turbanto; quique non paruerit, capitale esto.

II. De Pace Mercatorum.

Chunradus, divina favente clementia Romanorum Imperator Augustus. Bannum nostrum imperiale super omnes ad mercatum sollemnem venientes, ut illuc eundo & redeundo habeant pacem facimus. Eundemque bannum nostrum fidelibus Imperii ea ratione concedimus, ut si in statuto tempore ex illuc venientibus aliqua temeritas evenerit, inde justitiam faciendi Dux, aut Comes vel & Episcopus, aut quiscunque hominum locum illum a nobis tenet, licentiam habeant. Dat. Magdeburch XVII. Kal.Octobr.Anno Domin. incarnat. MXXXV. Indict. III. Anno autem Regni nostri XI. Imperii vero IX.

III. De Banno foreſtorum.

Chunradus, clementia divina favente Romanorum Imperator Augustus. In Sylvis, Campis, fluminibus, & paludibus foreſtatis & banni nostri districtu circumvallatis ea ratione bannum facimus, ut nemo ulterius in eisdem absque Domini suorumque heredum licentia, potestatem habeat venandi, sagittandi, retia aut laqueos ponendi, aut ullo ingenio, feras decipiendi, quæ merito sub jure banni continentur.

Oudalricus Cancellarius, vice Aribonis Archicapellani recognovit.

Dat. Ratisponæ III. Calend. Aprilis, Indictione XII. Anno Domin. incarnat. MXXXIX. Anno autem Regni nostri V. Imperii vero secundo.

IV. De bonis Ecclesiarum non alienandis.

Bona & prædia Ecclesiis Dei quæsita, vel quæ postmodum divina adjuvante clementia eis acquisita fuerint, præcipimus, ut nullus præsul potestatem habeat, eadem bona data vel in posterum danda a prædictis Ecclesiis alienare, vel milites suos inde beneficiare, vel in aliquid aliud in commune Fratrum commodum commutare. Si quis autem Præsul absque eorum consensu & collaudatione eadem bona abalienare vel militibus suis in beneficium dare, vel in proprium usum transferre voluerit, ipsi Fratres ad nos nostrosque Successores refugium habeant. Dat. Regensburg Idus Aprilis, Indictione XII. Anno Dominicæ Incarnationis MXXIX. Anno autem Regni nostri V. Imperii vero tertio.

V. Imperator Romæ in basilica Vaticana Augustalia insignia accepturus a quo deducendus sit ad consecrationem a Pontifice suscipiendam.

Non est dubium, Reverendi Patres, quin quemadmodum Imperatoris inunctio ad Romanum Pontificem pertinet, sic Regis Italiæ consecratio tota sit Mediolanensis Antistitis. Quare est æquum, ut Mediolanensis Antistes, cujus manu in Regem Italiæ futurus Imperator inungitur, si adsit, Regem Pontifici offerat, quem ad Imperium provehat, ut ex ejus auctoritate possit imperare, qui ejusdem ordinatione didicit & cœpit regnare.

(XVII.) Unter Kayſer HENRICO III.

LV.

Kayſers Henrici III. Satz-und Ordnung die Beſtraffung der Gifft-Miſcherey und anderes mehr betreffend/ de Anno 1042.

I. De Veneficiis.

DEcet Imperialem solertiam Reipublicæ curam gerere, & sic sollicitetur erga præsentia, quatenus ea quoque diligenter provideat, quæ posteris sunt utilia atque profutura; Id autem satis competenter agitur, cum bonis virtutis præmium, impiis autem digna ultio sibi ad vindictam, aliis ad exemplum, recompensatur. Sed quoniam omnia, quæ habet humanum genus, excedit de ejus salute, tanto præcipue curandum est, quanto manifestius constat, quod omnipotens

quoque Deus, pro redemptione ejus Unigenitum ſuum ab æterna ſede Divinitatis ſuæ in terram miſit. Quapropter quoniam plerumque (proh dolor!) veneficio ac diverſo genere furtivæ mortis perire audivimus: ſuper hoc dum in Regno univerſali Conventu Longobardorum ſederemus, hujusmodi legem Epiſcoporum, Marchionum, Comitum, aliorumque Conſenſu & auctoritate probari ſancimus.

2. Quicumque veneficio, ſeu quolibet modo furtive aliquem peremerit, vel conſentiens fuerit, mortis ſententiam incurrat, omniumque ſuarum rerum mobilium & immobilium facultatem amittat: ita tamen, ut precium X. librarum auri pro legitimo Widrigild propinquis parentibus peremti præmium detur: reliqua rurſus medietas ejus propinquis, altera autem medietas ad fiſcum accedat.

3. Si quis vero prædicti Criminis, aut de facto aut de conſenſu accuſatus negare voluerit, aut per duellum, ſi liber eſt: ſi vero ſervus, per judicium defendat ſe, aut ſimilem ſententiam incurrat.

4. Ad hoc autem volumus, noſtraque imperiali auctoritate ſancimus, ut quicunque hominibus prædicti reatus noxiis refugium, aut ſubſidium aliquod præbuerit, omnis poſſeſſio ejus in publicum perveniat: ipſe vero in noſtram omniumque noſtrorum indignationem incurrat.

II. De Epiſcoporum Surrogatione ab Imperatore facienda.

Henricus Romanorum Imperator Auguſtus. Cum Herebertus Epiſcopus, Sanctæ Mutinenſis Eccleſiæ, & ejus Cives noſtra adita Clementia expoſuerint, ipſorum olim nobiliſſimam atque antiquiſſimam Urbem Mutinam prope deſertam eſſe, ex eaque re nobis & noſtræ Reipubl. maximum detrimentum accedere, petierintque, ut eam nos ipſis reædificare, munire atque augere concederemus, quo noſtris & Sanctæ Eccleſiæ hoſtibus firmioribus reſiſtere viribus poſſent. Ob eam rem nos juſtis eorum precibus obſequentes cum id eis permittimus, tum vero etiam uſum aquæ Amnium Siclæ & Soultemnæ Epiſcopo & Civitati concedimus, poteſtatemque alvei excavandi ad merces in Padum Venetias & Ravennam deferendas largimur. Quin etiam Eccleſiæ & Civibus omnes rectas conſvetudines conſervamus, quas antiquitus habuerunt, modo ne Epiſcopi mutatio, aut alio modo, niſi per noſtram manum ſubrogatio, fiat, niſi à Romano Pontifice legitime abdicetur.

LVI.

Kayſers Henrici III. Conſtitution vom allgemeinen Land-Frieden, de Anno 1051.

NOtum ſit omnibus pacem cupientibus, qualiter Alſatienſes cum ſuis Primatibus ſubnotatam pacis editionem, juxta Conprovincialium ſuorum decretum, conjurare; & conjuratam perpetuo, prout homini licet, in hunc modum confirmavere.

1. Pacem vero præcipue & ſemper ubique omnibus Eccleſiis, & earum atriis; pacem Clericis omnibus & fœminis, mercatoribus, venatoribus & cauſa orationis tranſeuntibus & agricolis, dum operantur in agris, vel in agrum exeuntibus, vel redeuntibus.

2. Hujus autem conditionis obſervantiam in dies & in tempora conſiderate diſtributam a veſpera ſcilicet quartæ feriæ usque ad ortum Solis feriæ ſecundæ, & in legitimis Vigiliis & in canonizatis Sanctorum feſtivitatibus & in quatuor Jejuniorum temporibus, & ab Adventu Domini usque ad Octavam Epiphaniæ & a Septuageſima usque ad octavam Pentecoſtes, ita jurejurando ſanxere, & nullus in hujus condictionis termino arma ferat exceptis neceſſario tranſeuntibus, excluſis omnibus publicis Regiæ Majeſtatis hoſtibus.

3. Quicunque autem in prænominatis diebus & temporibus aliquem ſuum Coadjutorem, aut rapina, aut incendio, aut captivitate, aut aliqua temeraria præſumptione infra curtis ad domus ipſius conſeptum, aut conclave invaſerit, aut aliquem ad ſangvinis effuſionem temere percuſſerit: Liber capitali ſumma puniatur; Servus autem manu privetur.

4. Si quis hujus conditionis reum occultaverit, vel occultatum aufugere fecerit, ipſe rei damnationi ſubjaceat:

5. Et quisquis favore, vel aliqua hoſtili occaſione Conjuratores ſuos injuſte acclamaverit, vel temere evocaverit, & liber & ſervus præfata damnatione puniatur.

6. Et ſi quis aliqua intentione quaſi reus acclamatus fuerit, & ipſe innocentiæ ſuæ expurgationem appellaverit, liber vel perſonatus ſerviens, ſi intra patriam eſt, poſt ſeptem dierum inducias cum totidem ſuæ comparitatis teſtibus: Plebejus autem & minoris teſtimonii ruſticus, aquæ frigidæ ſe expurget judicio.

7. Si quis Sicli unius, aut duorum pretii furtum aut prædam fecerit, corium cum capillis perdat. Si Secundo vel tanti vel quinque ſiclorum furtum, vel rapinam fecerit, manu privetur. Si tertio, absque omni dubietate ſuſpendatur.

8. Si autem publica Imperatoris expeditione, aut conditionali excitati fuerint acclamatione, tribus diebus proprio pergant victu: Si autem iter prolixius fuerit, caballorum tantum cibaria, & ad veſcendum ſumant neceſſaria, & nihil præter herbam, olera, poma, ligna, & quæ ad venatoria pertinent exercitia, tollere præſumant. Equi autem admiſſarii, quod vulgariter **Stuet** vocatur, & vineæ & ſegetes ſub hac pacis conditione perpetuo permaneant; niſi forte aliquis ad paſcendum equum ſuum in tranſeundo indigeat, ſumat quod in paſcendo ſufficiat, in via tamen publice.

9. Quod quisque ante hujus conditionis decretum aliquo, vel proprietatis, vel regiminis jure poſſedit, & nunc eodem jure poſſideat.

10. Si quis autem ſeſe ab hujus pacis ſacramento ſubduxerit, aut juraſſe falſo confeſſus fuerit, prænotato teſtium numero, prædictoque teſtimonii judicio, ſi infra hujus decreti terminum converſari voluerit, affirmet. Et ſi affirmare noluerit, vel aliqua occaſione contradixerit, aut conditionali lege ſubjaceat, aut diſcedens diſcedat.

11. Summopere autem omnibus hujus decreti invigilandum eſt & providendum auctoribus ne quid in hac conditione temere agatur, & ſine diſcretione.

12. Ad hujus ſacramentum, juniores ſemper inducantur, vel etiam cogantur, hoc attendentes, quia quanto juniores, tanto negligentiores.

13. Et ne tam utile tamque ſacro ſanctæ pacis decretum odioſe negligatur, a Sacerdotibus diligenter caveatur, & quia Leonis Papæ banno ſancitum eſt, cunctis Dominicis diebus conſtanter doceatur. Et ſemper in quartæ feriæ veſpera, Dei pacis adventus, ut oportet, cum ſonitu campanarum publice indicetur.

(XIIX.) Unter Kayſer HENRICO IV.

LVII.

Kayſers Henrici IV. Conſtitution, daß ein iedweder bey ſeinem Recht gelaſſen werden ſolle, und was deme mehr anhängig, de Anno 1064.

I. De Juribus cuilibet ſervandis.

HEinricus, divina favente clementia Rex. Cum Regiæ Dignitatis ſit, jus cuilibet ſervare ſuum, præcipue tamen Eccleſiaſtica jura nobis obſervanda videntur, quia, ſi peccandum, tolerabilius in hominem, quam in Deum: ſi non peccandum, reverentius tamen Deo, quam hominibus obſequendum. Dat. Altſtedii V. Kal. Julii, Anno Dominicæ Incarnationis MLXII. Indictione I. Anno autem ordinationis noſtræ VIII. Regni vero VI.

II. De Jure Miniſterialium.

Heinricus, divina favente clementia Rex. Servientes eorumque hæredes tali jure utantur, quale de conſuetudine habent, univerſa bona ſua, cum prædiis adpertinentibus, id eſt utriusque ſexus mancipiis, terris cultis & incultis, areis, ædificiis, agris, pratis, paſcuis, campis, ſylvis, venationibus, aquis aquarum decurſibus, rivis, piſcationibus, molis, molendinis, viis & inviis, exitibus, & reditibus, quæſitis & inquirendis, & cum omni utilitate, quæ ullo modo ad eos pervenire poteſt, liberali poteſtate tenendi, infra Eccleſiaſtica dandi, vendendi, commutandi, precariandi hæredibus ſuis relinquendi. Dat. Triburiæ XVI. Kal. Febr. Anno Dom. incarn. MLXIV. Indict. II. Anno autem ordinationis noſtræ IX. Regni vero VII.

LIIX.

Derer Teutſchen/ Frantzöſiſch und Welſchen Biſchöffe Decretum Exauctorationis Pabſts Gregorii VII. de Anno 1077.

HIldebrandus, qui ſe Gregorium nuncupat, primus ſine conſenſu noſtro adverſus Imperatoris Romani, rerum Domini a Deo conſtituti voluntatem, contra morem majorum, contra leges, contra auſpicia, Pontificatum maximum, quem pridem ambivit, & judicio convictus perpetuo abjuravit, invaſit; Monachus deſertor eſt, novis dogmatibus ſacroſanctam Philoſophiam adulterat, divinas literas falſo interpretando ſuæ cauſæ ſervire cogit, concordiam Collegii ſcindit, ſacra prophana, divina humana commiſcet, utraque juxta polluit. Diabolis, hoc eſt acerbiſſimorum hoſtium ſpurciſſimis criminationibus, iniquorum maledictis aurem commodat & credit. Teſtis, judex, accuſator, inimicus idem eſt. Maritos ab uxoribus ſeparat: ſcorta pudicis conjugibus, ſtupra, inceſtus, adulteria, caſto præfert connubio: populares adverſus Sacerdotes, vulgus adverſum Epiſcopos concitat. Neminem initiatum rite eſſe docet, niſi qui ab eo Sacerdotium emendicaverit; vili plebeculæ gratificari ſtudet, vulgi imperiti auram captat, ſimulata religione decipit,

cipit, defraudat, circumvenit: in ſenatulo mulierculârum de ſacratiſſimis religionis myſteriis pertractat; ſupremi numinis legem, qua ſe idem quoque ligavit, ſolvit: utrumque & Imperium & Pontificatum, ſicut Decii & falſorum Deorum cultores factitare conſueverunt, uſurpat.

Haſce ob Cauſas Sanctiſſimus Imperator, Pontifices, Senatus Populusque Chriſtianus, illum Hildebrandum abdicandum, ſibi eundem non placere, neque oves lupo committendas cenſent. Huicque Decreto Germaniæ, Galliæque, & Italiæ Epiſcopi ac Proceres, Conventu in hac regia urbe Papia acto, ſubſcripſere, juraruntque, ſe nunquam Pontificem Maximum iſthoc nomine recepturos.

DECRETI APUD PAPAM INSINUATIO.

Rulandus, Sacerdos Parmenſis, literas Imperatoris, & Concilii decretum deferens, ædem ſacram, ubi Pontifex Gregorius cum Schismaticis ad conciliabulum convenerat, ingreditur, & absque omni ſalutationis honore: Tibi, ad Hildebrandum, inquit, Cæſar noſter Chriſtianiſſimus, Sanctiſſimi Italiæ, Germaniæ, Galliæ Epiſcopi, & ſacer ordo Chriſtianus, præcipiunt, ut Te munere, quod actu, pecunia, gratia occupaſti, confeſtim abdices. Nec enim fas eſt, in vitiis illis te adverſus authoritatem Imperatoris, contra Chriſtianæ Eccleſiæ decretum, ovili Dei ultra incubare. Deinde ad cæteros verſus: Pientiſſimi, inquit, fratres, paſtorem jure veſtro deligite, deinde ſacratiſſimus Conſul, Tribunus, & Princeps veſter more majorum author fiat.

LIX.

Decretum wegen der Wahl eines Römiſchen Königs/ welches die Sachſen und Schwaben in dem Convent zu Forchheim gemacht, de Anno 1077.

SAxones & Suevi Forchheim conveniunt, ſed de aliis regionibus Legati aderant, quicquid iſti de Republica commode definierint, idem laudare ſuos indicant. Aderat etiam Legatus Apoſtolici, qui cuncta, quæ de Regno Principes utiliter diſponerent, Apoſtolicæ ſublimitatis auctoritate firmaret. Ex multis, quos probitate dignos in electione, præpoſuerunt, tandem in Rudolphum, Ducem Suevorum Regem ſibi Saxones & Suevi concorditer elegerunt.

2. Ac cum ſinguli deberent eum Regem laudare, quidam voluerunt aliquas Conditiones interponere, ut hac lege eum ſuper ſe levarent Regem, quatenus ſibi de ſuis injuriis ſpecialiter promitteret Juſtificationem.

Otto namque Dux non prius valebat eum ſibi Regem conſtituere, niſi promitteret, ſibi honorem injuſte ablatum reſtituere. Sic & alii multi ſuas ſingulares cauſas interponunt, quas ut ille ſe correcturum promitteret, volunt. Quod intelligens Apoſtolici Legatus fieri prohibuit & oſtendens eum non ſingulorum, ſed univerſorum fore Regem, ut univerſis juſtum ſe promitteret, ſatis eſſe perhibuit. Ait etiam, ſi eo modo, quo coeptum fuerat, promiſſionibus ſigillatim præmiſſis eligeretur, ipſa electio non ſincera, ſed hæreſis Simoniacæ Veneno polluta videretur.

3. Tamen quædam ſunt ibi cauſæ ſpecialiter acceptæ, quas quod injuſte viguerant, deberet emendare; ſcilicet ut Epiſcopatus non pro precio, nec pro Amicitia daret, ſed unicuique Eccleſiæ de ſuis Electionem, (ſicut jubent Canones) permitteret.

4. Hoc etiam ibi Conſenſu communi comprobatum, Romani Pontificis Autoritate eſt corroboratum, ut Regia poteſtas nulli per hæreditatem, ſicut ante fuit conſuetudo, cederet, ſed filius Regis, etiamſi valde dignus eſſet, per electionem ſpontaneam, quam per ſucceſſionis lineam Rex proveniret. Si vero non eſſet dignus filius, vel ſi nollet eum populus, quem Regem facere vellet, haberet in poteſtate populus.

5. Hæc omnia legaliter conſtituta in Conventu apud Forchheim, anno Dominicæ incarnationis M. LXXVII. anno IV. Venerabilis Papæ Gregorii in hoc nomine Septimi, Indictione XV. Idibus Martii.

LX.

Kayſers Henrici IV. Gegen-Kayſers Rudolphi Svevi Klage, ſo er bey dem Römiſchen Stuhle wider Kayſer Henricum IV. anſtellen laſſen, de Anno 1080.

NOs ex Legatione Domini noſtri Regis Rudolphi & Principum ejus, conquerimur Deo & Sancto Petro, veſtræque Paternitati & cuncto huic ſanctiſſimo Concilio, quod ille Henricus, quem vos Apoſtolica auctoritate depoſuiſtis a Regno idipſum Regnum contra veſtrum interdictum tyranice invaſit, omnia circumquaque ferro, præda, incendio devaſtavit: Archiepiſcopos, Epiſcopos de Epiſcopatibus ſuis impia crudelitate expulit, & eorum Epiſcopatus ſuis fautoribus in beneficia diſtribuit.

Per cujus etiam tyrannidem piæ memoriæ, Werinharius Magdeburgenſis Archiepiſcopus occiſus eſt: Adelbertus, Wormatienſis Epiſcopus adhuc ab eo contra Sedis Apoſtolicæ præceptum in captione cruciatnr. Multa hominum millia ejus factione ſunt occiſa; quam plures

plures Eccleſiæ, ablatis reliquiis, incenſæ ac penitus deſtructæ.

Innumerabilia quidem facinora ſunt, quæ idem Henricus in Principes noſtros perpetravit, eo quod ſibi contra Sedis Apoſtolicæ decretum, ut Regi, obedire noluerunt: & Colloquium, quod vos pro inquirenda juſtitia & pace componenda fieri decreviſtis, ex culpa Henrici & fautorum ejus, remanſit.

Quapropter veſtram humiliter imploramus clementiam, ut nobis imo ſanctæ Dei Eccleſiæ decretam ſacrilego pervaſori Eccleſiarum juſtitiam faciatis.

Actum Romæ, anno ab Incarnacione Domini MLXXX. Pontificatus vero Domini Gregorii Papæ Septimi anno VII. Indictione III.

LXI.

Eyd, welchen Kayſers Henrici IV. Gegen-Kayſer, Hermannus von Lützelburg Pabſt Gregorio VII. geſchworen, de Anno 1082.

AB hac hora & deinceps fidelis ero per rectam fidem, beato Petro Apoſtolo, ejusque Vicario, beato Gregorio, qui nunc in carne vivit; & quodcunque ipſe mihi præceperit, ſub his videlicet verbis *Per veram Obedientiam*, fideliter, ſicut oportet Chriſtianum, obſervabo.

De ordinatione vero Eccleſiarum & de terris, vel Cenſu, quæ Conſtantinus Imperator vel Carolus ſancto Petro dederunt, & de omnibus Eccleſiis, vel prædiis, quæ Apoſtolicæ Sedi ab aliquibus viris vel mulieribus aliquo tempore ſunt oblata, vel conceſſa, & in mea ſunt vel fuerint poteſtate, ita conveniam cum Papa, ut periculum ſacrilegii, & perditionem animæ meæ non incurram, & Deo Sanctoque Petro, adjuvante Chriſto, dignum honorem & utilitatem impendam.

Et eo die, quando illum primitus videro, fideliter per manus meas miles ſancti Petri & illius efficiar. Datum Anno 1082.

LXII.

Kayſers Henrici IV. Gegen-Kayſers Hermanni von Lützelburg Abſchied des Convents zu Goßlar/ de Anno 1085.

HErmannus Rex, Nativitatem Domini Goslare celebravit, ad quem Oſtienſis Epiſcopus, Apoſtolici Legatus, poſt Epiphaniam pervenit in Saxoniam, & Colloquio interfuit, quod Saxones contra Henrici fautores condixerunt, ut hoc illis probarent, ſe jure Heinricum vitare ut excommunicatum. Quod & facto Colloquio, decimo quinto poſt Epiphaniam, firmiſſime probaverunt: ea videlicet ratione, quia Romanus Pontifex illum eis a ſe in Romana Synodo anathematiſatum, literis denunciavit.

Adverſarii autem eis objicerunt, quod Papa eum nequiverit excommunicare, eo quod expoliatus non potuerit vocari, judicari ſive damnari. Ad hæc Saxones reſponderunt, ſe judicium Sedis Apoſtolicæ nec debere retractare nec poſſe; hoc cum illo potius tractandum, qui illum damnaverit, non cum Sxonibus, quod damnationi ejus non interfuerint, qui Sedis Apoſtolicæ judicio nullam retractationem, ſed obedientiam debuerint. Ita ergo ſoluto Colloquio diſceſſum eſt ab invicem. Actum anno Domini MLXXXV.

LXIII.

Kayſers Henrici IV. Gegen-Kayſers Hermanni von Lützelburg und ſeiner Anhänger Abſchied des Convents zu Quedlinburg, de Anno 1085.

1.

HErmannus Rex in Quindilineburg Paſcha celebravit, ubi & Legatus Domini Apoſtolici in ipſa Paſchali hebdomada, generalem Synodum cum Archiepiſcopis, Epiſcopis & Abbatibus S. Petri fidelibus ſolenniter celebravit. Interfuit autem huic Synodo, Gebehardus reverendiſſimus Juvavienſis Archiepiſcopus, item Venerabilis Hartvvigus, Magideburgenſis Archiepiſcopus, cum ſuis ſuffraganeis, item Suffraganei Moguntinæ Sedis de Saxonia. Nam Wirceburgenſis & Wormatienſis, Auguſtenſis quoque & Conſtantienſis de Alemannia, quique ipſi Canonica neceſſitate impediti, venire non potuerunt, per legationem ſuam ſe S. Concilio repræſentaverunt; ſeque per omnia ejusdem Synodi ſtatutis aſſenſuros, mandaverunt. Rex etiam Hermannus cum ſuis Principibus eidem Synodo interfuit.

2. Cum ergo omnes juxta ordinem ſuum conſediſſent, prolata ſunt in medium decreta ſanctorum Patrum, de primatu Sedis Apoſtolicæ, quod nulli unquam liceat ejus judicium retrectare, & de ejus judicio judicare. Quod de totius Synodi publica profeſſione laudatum & confirmatum eſt: & hoc utique contra Heinricianos, qui fideles ſancti Petri conſtringere voluerunt, ut excommunicationem domini Papæ Gregorii, ſuper Heinricum cum illis retractare præſumerent.

3. Quidam autem Babenbergenſis clericus, nomine Gunibertus, Romani Pontificis primatui derogare volens, in mediam Synodum ſe contulit, aſſerens, Romanos Pontifices hunc ſibi primatum aſcripſiſſe, non aliunde conceſſum hæreditaſſe, videlicet, ut nullus de eorum judicio judicare debeat, nec illi alicujus judicio ſubjaceant. Qui cum aperte a tota Synodo confutaretur, præcipue tamen a quodam laico convictus eſt, per illud Evangelicum: Non eſt diſcipulus ſupra magiſtrum. Cum enim hoc generaliter in omnibus eccleſiaſticis ordinibus obſervandum deputetur, ne major a minore judicetur: quis hoc vicario S. Petri denegare potuit, quem omnes Catholici pro domino & magiſtro venerantur?

4. In eadem Synodo ordinatio Wecilonis, Moguntini invaſoris, & Sigefridi Auguſtenſis & Norberti Curienſis, imo omnes ordinationes & conſecrationes excommunicatorum, penitus irritæ judicatæ ſunt juxta decretum ſanctorum Patrum Innocentii, Leonis I. Pelagii atque ejus Succeſſoris Gregorii I.

5. Item ſecta prædicti Wecilonis ejusque ſociorum, ſub anathemate damnata eſt, quæ aſſerit ſeculares ſuis rebus exſpoliatos eccleſiaſtico non ſubjacere judicio, nec excommunicari poſſe, pro ſuis exceſſibus: quæque excommunicatos absque reconciliatione recipi poſſe, contendit.

6. Statutum autem eſt ibi, ut quicunque ab Epiſcopo ſuo, nec officio, nec communione privato excommunicatus eſſet, etſi injuſte; nullatenus tamen reciperetur ad communionem, niſi abſolutus eccleſiaſtico more. Similiter & pro Sacrilegio excommunicatos decrevit ſancta Synodus non recipiendos, absque ſolita reconciliatione, & niſi dudum, quæ ſacrilege ſibi vendicaverant, reddidiſſent. In eadem Synodo, Presbyteris, Diaconibus, Subdiaconibus, perpetua, juxta decretum Sanctorum Patrum indicta eſt continentia.

7. Item ſtatutum eſt, ne laici pallas altaris & ſacra vaſa contingant.

8. Item, ne laici decimas ſibi vindicent in proprietatem, nec etiam in beneficium, niſi conceſſione legitimorum poſſeſſorum.

9. Item, ut vernum jejunium in prima hebdomada Quadrageſimæ, æſtivum in Pentecoſte ſemper celebretur.

10. Item, nequis Caſeum & ova comedat in Quadrageſima.

11. Item Synodali judicio confirmata & laudata eſt ordinatio domini Gebehardi Conſtantienſis Epiſcopi, imo omnia, quæ præfatus Sedis Apoſtolicæ legatus, cum eſſet Conſtantiæ, ordinavit.

12. Item ibi mota eſt quæſtio de conſangvinitate Regis & uxoris ſuæ. Unde & Rex in media Synodo ſurrexit, ſeque de hac re judicium S. Synodi per omnia obſervaturum profeſſus eſt; Sancta autem Synodus hanc cauſam in præſenti Canonice examinari non poſſe judicavit, eo, quod legitimi accuſatores non eſſent.

13. In fine autem Synodi ſententia anathematis cum ardentibus candelis promulgata eſt, in Guibertum hæreſiarcham, Sedis Apoſtolicæ pervaſorem, & in apoſtatas S. Petri, Hugonem, Albanenſem, Johannem, Portuenſem Exepiſcop., Petrum Excancellarium, item in Leomarum, Bremenſem, Utonem, Hildinesheimenſem, Ottonem, Conſtantienſem, Burchardum, Baſilienſem, Huzmannum Spirenſem, Exepiſcop., item in Weicilonem Moguntinum invaſorem. Sigefridum Auguſtenſem, Nortbertum Curienſem, in hos, inquam, & in omnes eorum complices, inevitabilis ſententia anathematis promulgata eſt. Subſcripſerunt per ſe, aut per Legatos ſuos.

Hermannus Rex Romanorum.

Otto, Monachus Cluniacenſis, Legatus Gregorii Papæ.

Gebhardus, Salisburg. } Archiepiſcopi.
Hardvvicus, Maydenburg. }

Adalbero, Wirtzburg. }
Altmannus, Bathavenſ. }
Bernardus, Mersburg. } Epiſcopi.
Guntherus, Citicenſis, }
Benno Moeſianus, }

LXIV.

Des auf Kayſers Henrici IV. Befehl zu Rom verſammleten Synodi Edictum wider das von Pabſt Gregorio VII. erregte Schiſma, de Anno 1089.

Adalbertus, Epiſcopus, Sanctæ Rufinæ Sylvæ candidæ.

Joannes, Epiſcopus Hoſtienſis.

Hugo Epiſcopus Prænestinus,

Albertus, Epiſcopus Epheſinus,

Beno, Cardinalis Presbyter urbis Romanæ.

Romanus, Presbyter Urbis Romæ.

Guido, Cardinalis Presbyter Urbis Romæ,

Octavianus, Cardinalis Presbyter deſignatus.

Paulus, Primicerius Romanæ Eccleſiæ,

Nicolaus, electus Abbas ſancti Sylveſtri urbis Romæ.

N. Abbas ſancti Pancratii urbis Romæ, & Clerus, & Clariſſimi Principes laici, Theobaldus Chimebii, & Udalricus de ſancto Euſtachio & Populus Romanus, omnibus Deum timentibus, & ſalutem Romanæ Reipublicæ diligentibus.

1. Nolumus ignorare Prudentiam Veſtram, quod ad deſtruendas hæreſes noviter ab Hildebrando inventas, & antiquas ſub nomine pietatis impie ab ipſo renovatas, & ad defenſionem fidei Catholicæ, & ad exterminandam impietatem eorum, qui noviter ipſam fidem Catholicam, quantum in ipſis erat, ſcindere non timuerunt; Deo auctore, Nonis apud S. Baſilium convenimus, VIII. Idus apud S. Celſum, VII. Idus apud S. Mariam, in Eccleſia, quæ vocatur Rotunda conſedimus, ipſas hæreſes damnatas, ſicut majores noſtri, & nos damnamus; omnes ſectatores, communicatores, complices ſemel damnatæ pravitatis pari ſorte cenſemus, ne ſi vel paululum taceamus, conſentire videamur. Eos vero, qui authoribus errorum communicant, data ſecuritate libere veniendi & abeundi vocamus, & ut per majores ſuos, D. Raynerium & Joannem Burgundionem cauſam ſuam agant, admonemus, ſecuritatem integram, in quantum poſſumus, usque ad Feſtum omnium Sanctorum proponimus, etiam cum in cauſa ſua defecerint, neminem circumvenientes, nullius ſanguinem, ſed omnium vitam & honorem ſitientes, nec ſeditiones in populo cummoventes. De cauſa enim ſua diffidere videtur quisquis author eſt ſeditionis.

2. Pacem veram, dilectionem ſynceram, proponimus omnibus pacem, & veritatem, & unitatem Eccleſiæ Catholicæ amplectentibus, ut ſimus filii Patris noſtri, qui in cœlis eſt. Qui enim ex Patre Diabolo ſunt, opera patris ſui faciunt: conſpirationibus, ſeditionibus, cujus filii ſint, manifeſto oſtendunt. Nos vero illius diſcipuli eſſe deſideramus, cujus doctrina etiam inimicis ſana eſt intelligenda. Orent pro nobis Eccleſiæ filii, ut creſcat ſermo Domini &c. Datæ Romæ contra Schiſmaticos in ſacro Conventu, anno ab incarnatione milleſimo nonageſimo octavo, Indictione ſexta, ſeptimo Idus Auguſti.

3. His literis vocati ſunt. Declinaverunt autem Audientiam Schismatici per ſedecim annos, per obſides potentes & clariſſimos, & ſacramenta ſibi oblata invitati, ne caperentur ſuis mendaciis, ne ſuis libellis convincerentur, quibus authores eorum corruperunt, terram hæreſibus variis longe lateque diſſeminatis per Apoſtolos multiplicis erroris; Sacer enim Conventus, toties deprehenſa eorum verſutia, in conſpectu Eccleſiæ coram multitudine Romanorum ait: Eos, qui ſanctam Eccleſiam ſcindere non timuerunt, iterum vocamus ad Synodum, quam Deo auctore celebrare diſpoſuimus circa Calend. Novembris. In Præſenti tamen, quia venire renuunt, teſtes invocamus contra eos, cœlum & terram, quod nullum conſenſum adhibemus eorum perverſitati: & in teſtimonium illius, in medio Eccleſiæ, in conſpectu Angelorum & hominum, incendio tradimus Decreta eorum hæretica, quibus Orbem terræ perverterunt, Verbum Dei adulterantes ſub mentito colore pietatis, quærentes plus ſe, quam fidem Catholicam amari. Qui per ſedecim annos nullum dederunt locum veritati, fugientes lucem examinationis, tenebris erroris aſſueti, falſis expoſitionibus intorquentes Scripturas, in adjumentum nefandiſſimi Schismatis.

LXV.

Kayſers Henrici IV. Brieff an ſeinen Sohn Henricum, worinn er ihm ſeine wider ſich, als Vater und Kayſer begangene Untreu vorrücket, de Anno 1106.

Henricus, Dei gratia Romanorum Imperator Auguſtus, Henrico filio ſuo. Si ea nos debita affectione tractaſſes, qua deberes, lubentiſſime tecum loqueremur, & paterna tibi mandaremus: verum quia longe alius, quam paternæ affectionis & humanitatis circa nos animus tibi fuit, nequimus aliter tecum loqui, quam quod ipſa rei manifeſtiſſimæ veritas habet. Tu enim ipſe ſcis, ſicut ipſe publico experimento facti tibi conſcius es, qualiter, data fide & ſecuritate perſonæ & honoris noſtri, omni affectione devotionis promiſiſti nos ducere Moguntiam coram Principibus & inde nos ſecuriſſimi reducere quocunque vellemus. Hac fiducia cum tecum amanter & indubitanter aſcenderemus, contra datam fidem apud Bingam nos cepiſti, ubi nec paternæ lacrymæ, nec patris mœror, nec triſtitia, qua ad pedes tuos aliorumque advolvebamur, te commovit ad miſericordiam, quin nos caperes, & captum mortalibus inimicis illudendum & cuſtodiendum traderes, ubi multimodo genere contumeliæ & terroris afflicti compulſi ſumus ferme venire usque ad ipſum mortis articulum.

Ante captivitatem abſtuliſti nobis Epiſcopatus, & quicquid de honore Regni potuiſti, & prædia noſtra & ipſam familiam: in captivitate vero quicquid reſiduum erat, ut Lanceam & Crucem & omnia Regalia inſignia vi & timore mortis, ut ipſe bene ſcis, & omni ferme notum eſt Chriſtianitati a nobis extorſiſti, relicta vix ipſa vita. Cum hoc tibi de nobis non ſufficeret, poſtea ſemper ubicunque fuimus, modis omnibus, quibus potuiſti, nos perſequi non ceſſaſti, ut vel perderes vel de regno expelleres.

Verum nos ſatis mirari non poſſumus, qua ratione,

ratione, vel occaſione tam obſtinate facias, cum de Domino Papa & Romana Eccleſia nulla tibi reſidua ſit occaſio. Nos enim Nuncio Domini Papæ & Romanæ Eccleſiæ te præſente parati fuimus & ſumus obedire, & omnem debitam obedientiam & reverentiam ei coram & ſemper exhibere, & conſilio Principum & ſpiritualis patris noſtri, Hugonis, Cluniacenſis Abbatis, aliorumque Religioſorum virorum de ſtatu Eccleſiæ & honore regni libentiſſime agere.

Te ergo rogamus pro honore regni & tua & paterna devotione & per autoritatem Romani Pontificis, & Rom. Eccleſiæ, ut de injuria nobis illata & de his, quæ nobis vi & injuſte abſtuliſti, juſtitiam facias. Rogamus etiam, ut cum nil rationis tibi ſit, quare nos proſequaris, nos & fideles noſtros ceſſes infeſtare, imo permittas nos pacifice & quiete vivere, ut integre & cum tranquillitate poſſumus omnia ſupradicta agere. Recognoſce etiam & tecum cogita, quia Deus juſtus judex eſt, cui commiſimus cauſam noſtram & vindictam: cujus etiam judicia ſunt occulta, velut abyſſus multa. Quoniam quantumcunque ſuper afflictionem & infortunia glorieris & ſuper humilitatem te extollas, forſitam de ſede ſancta ſua inter me & te gratuita miſericordia aliud jam definivit, intercedente juſtitia, quam tu ipſe cogites & diſponas. Quod ſi nulla alia vel reverentia vel interceſſio nobis valet, opto ut juſtitiam conſequi poſſimus, vel ut tuæ perſecutionis impetus ceſſet. Ad hoc idem Rom. Pontificem & ſanctam univerſalem Rom. Eccleſiam appellamus.

LXVI.

Ejusdem Mandatum an die Reichs-Fürſten und Stände, daß ſie das ihm von ſeinem Sohne Henrico angethane Unrecht, zugleich mit ihm an ſelbigem rächen ſollen, de Anno 1106.

Henricus Rex, Principibus Imperii.

SI per invaſionem Regnum occupaſſem, tamen reſiſtentes poteſtati noſtræ retunderem, in quantum poſſem. Nunc autem cum in ſumpta Regni dignitate veſtris paruerim præceptis, auſus eſt quispiam impune in publicam contumeliam Regnum & Nos armis vexare. Cùm enim Leodium ituri, ubi nobis Curia Paſchalis habenda fuerat, ad fluvium Moſam veniſſemus, Epiſcopus Leodienſis & Dux Henricus, de quorum fide & obſequii devotione multum præſumebamus, nobis latenter inſidias poſuerunt, & noſtros inſcios & ad pugnam imparatos cædebant, capiebant, fugabant. Quæ & quanta clades ibi acciderit, tam pudet referre, quam inultum dimittere. Igitur conſtrictus & eventus aſperitate & temporis articulo Coloniam diverti. Quæ cum me recipere ſatis ſuperbe refutaret, apud villam Bonnam ſanctum diem Paſchæ utcunque peregi. Cui unquam Regiæ Perſonæ tanta contumelia facta eſt? Nec ſolum me petit hæc contumelia, vos deſpecti eſtis; iſti præſumptores decreta veſtra authoritatem habere nolunt, ſua tantum ſtatuta firma eſſe volunt; denique in quos totum regni pondus ſe reclinet, haberi cupiunt, Regem, quem conſtituiſtis, deſtituere parant, ut nihil eorum, quæ vos decernitis, ratum ſit. Igitur hæc injuria mea Regni potius eſt, quam mea. Nam unius capitis licet ſummi dejectio, reparabile regni damnum eſt; Principum autem conculcatio, ruina Regni eſt. An hæc impune feremus? & ex ignobili patientia noſtra magis tumebit eorum ſuperbia? Abſit, ut qui dicimur inhonorati, dicamur & inulti; pauca dixiſſe ſat eſt; deſides animi prolixæ cohortationis ſtimulo opus habent. In ſtrenuis cauſa magis ad incitamentum facit, quam verba. Quia igitur contra tam ſuperbos hoſtes R. P. viribus utendum eſt, expeditionem vobis & rogando præcipimus & præcipiendo rogamus: cujus collectioni tempus ad Calendas Julias, locum Wirtziburgenſem urbem præfinimus.

LXVII.

Derer Reichs-Fürſten und Stände Antwort auf vorherſtehendes Mandat Kayſers Henrici IV. de Anno 1106.

POſt inveteratam, id eſt, per annos circiter quadraginta, diſciſſionem Imperii Romani, quæ tam divinas quam humanas jam pene leges &, exceptis mortibus, omnimodis ſacrilegiis, perjuriis, rapinis & incendiis, ipſum regnum noſtrum non tantum in ſolitudinem, ſed etiam ad apoſtaſiam Catholicæ fidei, ſive in ipſum Paganiſmum, propemodum redegit: reſpiciente tandem ſuam Eccleſiam divina Clementia, nos ejusdem Chriſti Sponſæ filii per Spiritum ſanctum in unitatem fidei æquanimes reſipuimus; ipſum incorrigibile ſchisma tum illorum caput Henricum ſcilicet, dictum Imperatorem noſtrum, Zelo Dei & Apoſtolicæ fidei Obedientia abdicavimus, Catholicum nobis, licet ipſius de ſemine natum, regem elegimus. Cujus regni Principium ſui finem eſſe conſpiciens, etiam ipſe tanquam voluntarius, ſed, ut jam ejus fatentur literæ, nimis invitus collaudavit, regalia reddidit, filii curam

curam cum regno noſtræ fidei lachrymando commiſit, de reliquo nullam ſe regni pompam, ſed animæ potius ſuæ medelam ulterius affectaturum ſpoſpondit.

At nunc ecce priſtinis ſe reddens tergiverſationibus, præjudicium ſe paſſum per orbem terrarum conqueritur: Gallorum, Anglorum, Danorum; cæterarumque finitimarum gentium gladios cordibus noſtris infigere meditatur; ſuper illatis etiam injuriis recuperari ſibi juſtitiam precatur: conſiliis quoque noſtris amodo promptum obedire ſe pollicetur. Re autem vera ſolitis argumentis caſtra hæc Domini diſpergere, Chriſti exercitum exarmare conatur, &, ut in propatulo eſt, vineam Domini, quæ jam ſero floreſcere coepit, tam per ſe ſingularem utique ferum denuo depaſcere, quam per vulpes, illos nimirum, qui ſibi adhærent, peſtilentes homines demoliri, ac per ſacrilegia Sacerdotum Belial anathemati reciduo reddere, imo, quod dictu nefas eſt, Chriſtum jam iterum in Eccleſia ſua reſurgentem in omnium cordibus crucifigere meditatur.

Quapropter placet tam Regi, quam univerſis regni Principibus, imo cuncto exercitui orthodoxo, quo Senior idem, ne ulla ſibi pateat adverſum nos juſta querela, quacunque elegerit ſecuritate quacunque maluerit ſtatione, coram præſenti Senatu, ſimul & Populo, cauſam ſuam agat, juſtitiam ſuſcipiat juſtitiam & reddat, quatenus ab ortu Schismatis omnibus ſeditionum cauſis, ac ſi nihil inde jam fuerit diffinitum, undique diſcuſſis, tam filio, quam patri ſua juſtitia reſpondeat: Eccleſiæ vero regnique ſtatus non ut ipſe more ſuo proponit, poſt longas inducias, ſed in præſentiarum his controverſiis diremptis, vacillare deſinat. Ex Caſtris.

LXIIX.

Kayſers Henrici IV. Proteſtation, wider ſeine Entſetzung vom Reiche, und reſpective Appellation an den Pabſt und Röm. Stuhl, de Anno 1106.

HEinricus Dei gratia Romanorum Imperator Auguſtus Epiſcopis, Ducibus, Marchionibus, Comitibus, cæterisque regni Principibus, gratiam & electionem, dignantibus eam capere.

Conquerimur Deo omnipotenti, & Dominæ Sanctæ Mariæ & Beato Petro Principi Apoſtolorum, patrono noſtro & vobis Principibus omnibus quod injuſte & inhumaniter & crudeliter, confiſi in illa fide in qua dubitare non debueramus, tractati ſumus & tam honore Regni, quam prædiis & omnibus, quæ habebamus, contra divinum & humanum jus, ad infamiam & improperium Regni, ita exſpoliati ſumus, ut nihil penitus præter ſolam vitam nobis relictum ſit. Ubi cum ferme omnibus cæteris magna pars veſtri viſa eſt dolere & triſtari: ſed (proh dolor) nihil nobis veſtra contulit triſtitia, quin de nobis ſibi ſatisfaceret voluntas inimicorum noſtrorum odioſa. Et quia cum conſilio & rogatu filii noſtri, fide & ſecuritate vitæ & honoris ab eo primum accepta, fiducialiter & deſideranter Moguntiam in præſentiam Legati Romani & Principum tenderemus, ut eorum diſpoſitione ageremus, tam de ſtatu Eccleſiæ, & honore Regni, quam de ſalute animæ noſtræ, ipſe non eſt veritus in hac voluntate & obedientia nos contra datam fidem capere, & usque ad articulum mortis ferme dicere; non auſi ſumus ita nos illi credere, ut injuriis & contumeliis nos pro voluntate ſua ſicut prius valeat tractare.

Quapropter multum rogamus vos, & obnixe precamur, ut pro timore Dei & honore Regni & honeſtate veſtra dignemini ſtudere, quomodo de injuria in manibus veſtris nobis illata per vos poſſimus recuperare juſtitiam.

Nos quoque pro conſilio veſtro & aliorum, qui nos odio non habent, religioſorum virorum, parati ſumus tam filio noſtro, ſi in aliquo eum offendimus, quam alicui in Regno, libenter emendare. Præterea ſicut Domino Papæ in præſentia Legati ſui & veſtra obedire parati fuimus, ita & nunc parati ſumus ei omnem debitam reverentiam & obedientiam ſincero corde & devotione præſentialiter exhibere, & tam conſilio veſtro quam Spiritalis Patri noſtri Hugonis Cluniacenſis Abbatis, ac aliorum religioſorum virorum, de ſtatu Eccleſiæ & honore Regni quantum in nobis eſt diſponere.

Cum igitur ad hæc omnia parati ſimus rogamus vos & obnixe deprecamur quatenus pro Deo & honore Regni & veſtro inſtanter moneatis filium noſtrum, quum ſecundum præfatam ſententiam nulla ei adverſum nos reſidua ſit occaſio amodo deſiſtat nos & fideles noſtros perſequi & quiete & pacifice vivere permittat, ut ſupradicta integre & cum tranquillitate perficiantur. Quod ſi noluerit, rogamus vos per authoritatem Romanæ Eccleſiæ cui nos committimus, & honorem Regni, ne ſuper nos & ſuper fideles noſtros veniatis, quia manifeſtum eſt eum non divinæ legis Zelo, vel Rom. Eccleſiæ dilectione, ſed concupiſcentia regni, patre injuſte eo privato, hoc incepiſſe. Apud quem ſi interpellatio veſtra, nullaque alia interventio ad præſens prodeſſe poterit, appellamus ad Rom. Pontificem & S. univerſalem Rom. Sedem & Eccleſiam. Ex Leodio.

(XIX.) Unter Kayſer HENRICO V.

LXIX.

Kayſers Henrici V. Conſtitution **die unzuläßlichen Heyrathen und anderes mehr betreffend**, de Anno 111-.

I. De illicitis Nuptiis.

Henricus, divina pietate IV. Romanorum Imperator Auguſtus, omnibus hominibus. Quoniam nobis divinæ pietatis providentia, Imperialis officii Curam commiſſam credimus, nos quoque erga ea, quæ ad Chriſtianas religiones pertinent, & ad Cultum juſticiæ, jugiter ſollicitare debemus. Quapropter cum in regni univerſali Conventu noſtrorum fidelium Principum Italicorum ſederemus, orta quæſtio eſt De illicitis Conjugiis, conſilio noſtrorum Principum, Archiepiſcoporum, Epiſcoporum, Marchionum, Comitum, ac judicio Judicum, ſeu conſenſu omnium judicantium, hujus modi Sententiam diffinivimus: omnia, ſcilicet, quæ ſancti Canones, & ſacræ leges noſtrorum prædeceſſorum inſtituerunt, ſumma auctoritate confirmamus, & inſuper in noſtro imperiali jure addimus.

2. Ut quicunque ſeu in legitima ætate, ſive infra ætatem legitimam, uxorem duxerit, vel deſponſaverit, ſi morte præventus fuerit, nulli propinquorum ſuorum liceat viduam vel deſponſatam illius Uxorem ducere.

3. Quodſi quis hoc fecerit, tam Mulier, quam vir ex hac lege exhæredati ſint, omniumque bonorum eorum amittant facultatem, & medietas propinquis parentibus, & altera medietas ad fiſcum deveniat.

4. Et quicunque ex hujusmodi conjugio natus fuerit, ipſe quoque, (ſicut & parentes ſui), ex hac lege exhæredatus ſit.

II. De jurejurando Clericorum.

Henricus divina pietate IV. Romanorum Imperator Auguſtus. Quoniam in legibus cautum eſt, ut nemo Clericorum jurare præſumat: alibi vero reperitur ſcriptum, ut omnes principales perſonæ in primo legis exordio ſubeant jusjurandum Calumniæ, nonnullis Legis peritis venit in dubium, utrum Clerici Jusjurandum præſtare debeant, aut alii perſonæ hoc officium liceat delegare. Quia enim illud Conſtitutionis Edictum, ubi Clerici jurare prohibentur, a Marco Auguſto conſtitutum eſt, propterea, quia de Conſtantinopolitanis Clericis promulgatum fuiſſe videtur, idcirco ad alios Clericos pertinere non videtur.

2. Ut ergo hæc dubietas omnibus penitus auferatur, illam Domini Marci Conſtitutionem ita interpretari decernimus, ut ad omnium Eccleſiarum Clericos generaliter pertinere judicetur.

3. Nam cum divus Juſtinianus jure decreverit, ut Canones Patrum vim legum habere oporteat, & in nonnullis Patrum Canonibus reperitur, ut Clerici jurare non audeant, dignum eſt, ut totus Catholicus ordo a præſtando juramento immunis eſſe procul dubio cenſeatur.

4. Quapropter nos utriusque videlicet divinæ & humanæ legis intentione ſervata, decernimus, & Imperiali auctoritate irretractabiliter diffinimus, ut nec Epiſcopi, nec Presbyteri, nec cujuscumque ordinis Clericus, non Abbas, non aliquis Monachus, vel Sanctimonialis, in quacunque controverſia, ſive criminali, ſive Civili jusjurandum qualibet ratione compellatur ſubire, ſed Advocatis ſuis propriis idoneis hoc officium debeat delegare. Dat. Arimini III. Kal. April.

III. De ſpreta Majeſtate.

Henricus divina pietate Romanorum Imperator Auguſtus-omnem decoris & ſolertiæ Imperialis ac præſentiæ contemptorem, capitali damnare ſententia convenit.

LXX.

Einiger Reichs-Fürſten Ausſchreiben zu einem Reichs-Tage nach Maynz, um allda von der Wahl eines neuen Kayſers zu deliberiren, de Anno 1126.

ADalbertus, Moguntinus,
Fridericus, Colonienſis,
Oudalricus, Conſtantienſis,
Buggo, Wormatienſis,
Arnolphus, Spirenſis,
Oudalricus, Fuldenſis Abbas,
Henricus quoque Dux, Bavariæ,
Fridericus Dux, Sveviæ,
Godefridus Palatinus Comes,
Beringerus Comes de Sultzbach,
} per Dei miſericordiam Archi- & Epiſcopi.

& cæteri

& cæteri utriusque profeſſionis Principes, qui exequiis Imperatoris intereant, Venerabili Fratri Ottoni Epiſcopo, Babebergenſi, hinc fraternas in Chriſto rationes, inde fideliſſimum devotæ ſervitutis obſequium.

Poſtquam Dominus Imperator viam univerſæ carnis ingreſſus eſt, & nos exequias ejus cum juſta devotione & reverentia complevimus, ipſe ordo rei, & temporis qualitas exigere videbatur, ut de ſtatu & pace regni aliquid conferremus, ſi non abeſſet præſentiæ veſtræ conſilium, & aliorum Principum, tanto negotio utile & perneceſſarium, quam expectare, quia grave erat & difficile, ſedit omnium noſtrum ſententiæ, ſi veſtræ tantum non diſplicet concordiæ, Curiam in feſto B. Bartholomæi apud Moguntiam celebrare & ibidem convenientibus Principibus, de ſtatu & Succeſſore regni ac negotiis neceſſariis, prout Spiritus Sanctus aſpiraverit ordinare. Nullum tamen præjudicium deliberationi & voluntati veſtræ facientes, nihil nobis ſingulare ac privatum in hac re uſurpamus; quin potius diſcretioni veſtræ hoc apprime intimatum eſſe cupimus, quatenus oppreſſionis, qua Eccleſia cum univerſo regno usque modo laboravit, diſpoſitionis divinæ providentiam invocetis, ut in ſubſtitutione alterius perſonæ, ſic Eccleſiæ ſuæ & regno provideat, quod tanto ſervitutis jugo amodo careat, & ſuis legibus uti liceat, nosque omnes cum ſubjecta plebe, temporali perfruamur tranquillitate.

Conteſtamur etiam Dilectionem veſtram, ut pacem credito nobis cœlitus populo, infra præſcriptum Curiæ terminum & ultra ad quatuor hebdomades ordinetis, quatenus omnibus tutior fiat concurſus ac reditus, & ut curialiter more videlicet antiquorum Principum, cum propria impenſa, neminem pauperum lædentes conveniatis.

(XX.) Unter Kayſer LOTHARIO II. dem Sachſen.

LXXI.

Pabſts Innocentii II. **Lehen-Brieff vor Kayſer** Lotharium II. **und deſſen Eydam, Herzog Heinrichen in Bayern über die von der Gräfin Mathildis an den Römiſchen Stuhl gefallene** Allodial-**Güter**, de Anno 1135.

INnocentius Papa II. Lothario Imperatori Auguſto & Regi & Imperatrici. Si autoritas ſacra Pontificum, & poteſtas imperialis vere glutino charitatis ad invicem complentur. Omnipotenti debitus famulatus libere poterit exhiberi, & Chriſtianus populus grata pace & tranquillitate gaudebit. Nihil enim in præſenti ſeculo eſt Pontifice clarius, nihil Rege ſublimius, nihil eſt quod lumine clariore præfulgeat, quam recta fides in Principe, nihil eſt, quod ita nequeat occaſui ſubjacere, quam vera religio. Quæ nimirum omnia tanto manifeſtius, Deo gratias, in perſona tua clareſcunt, quanto ab ineunte ætate amator religionis, & cultor juſtitiæ extitiſſe cognoſceris, & noviſſime diebus iſtis, nec perſonæ tuæ, nec propriæ parcendo pecuniæ, pro beati Petri ſervitio multos labores & immenſa pericula pertuliſti. Cum ergo, teſtante ſacro eloquio, etiam mali patres bona data filiis ſuis debeant impartire: dignum profecto eſt, ut nos, qui diſponente Domino, univerſis Catholicæ Eccleſiæ filiis debemus ſolicitudine paterna conſulere, perſonam tuam arctius diligamus; & tanquam ſpecialiſſimo Eccleſiæ defenſori, in his, quæ ad ſtatum Imperii in ſuo robore conſervandum & utilitatem ac liberationem Catholicæ Eccleſiæ ſpectare noſcuntur, tam ſecundum eccleſiaſticum officium, quam temporaliter Imperatoriam potentiam augeamus: Hoc nimirum intuitu Allodium bonæ memoriæ Comitiſſæ Mathildæ, quod utique ab ea beato Petro conſtat eſſe collatum vobis committimus; & ex apoſtolicæ ſedis diſpenſatione concedimus, atque in præſentia fratrum noſtrorum Archiepiſcoporum, Epiſcoporum, Abbatum, nec non Principum, & Baronum per annulum inveſtimus: ita videlicet, ut centum libras argenti ſingulis annis nobis, & ſucceſſoribus noſtris exſolvas, & poſt tuum obitum proprietas ad jus & dominium Sac. Rom. Eccl. cum integritate absque diminutione & moleſtia revertatur. Quod ſi nos vel ſucceſſores noſtros in eandem terram venire, manere, tranſire oportuerit, tam in ſuſceptione quam in procuratione, atque ſecuro conductu, prout apoſtolica Sedes decreverit, honoremur. Qui vero arces tenuerit, vel rector terræ fuerit, B. Petro & nobis, noſtrisque ſucceſſoribus fidelitatem faciant. Cæterum, pro charitate veſtra, nobili viro, Henrico, Bavariæ Duci, genero veſtro, & filiæ veſtræ, uxori ejus; eandem terram cum præfato cenſu, & ſupradictis conditionibus, Apoſtolica benignitate, concedimus; ita tamen, ut idem

ut idem Dux hominium faciat & fidelitatem S. Petro, ac nobis, noſtrisque ſucceſſoribus juret. Poſt quorum obitum prædictum Comitiſſæ Mathildæ Allodium & jus & dominium Sac. Rom. Eccleſiæ ſicut ſupradictum eſt, integrum & absque diminutione atque difficultate aliqua reducatur, ſalvo tamen ſemper in omnibus ejusdem Sac. Rom. Eccl. jure & proprietate. Datum Laterani ſexto Idus Junii.

LXXII.

Kayſers Lotharii II. Reſcriptum, die Unterſuchung derer Antiquitäten und Privilegien des Röm. Reichs betreffend, de Anno 1138.

LOtharius, Dei gratia Romanorum Imperator Auguſtus, dilectiſſimo fideli ſuo Guibaldo, Caſinenſi Hierarchæ, & Romani Imperii Cancellario, Capellano ac Principi Pacis gratiam ſuam & bonam voluntatem.

Tuæ fidelitati per Imperialia ſcripta mandamus, ut noſtræ a Deo conſervandæ Majeſtati Petrum Diaconum, qui a noſtra Imperiali ſervitute Logotheta Italicus, Exceptor, Cartularius, & Capellanus Romani Imperii conſtitutus eſt, transmittere ſtudeas, recepturum pro ſuæ fidelitatis ſervitio dignæ retributionis præmium. Indubitanter enim noveritis, noſtram Majeſtatem & Collaterales Imperii propter antiquitates, & rerum geſtarum relationes, ejus abſentiam ferre non poſſe. Mittetiam per eum omnia anteceſſorum noſtrorum privilegia, quæ ei ad Aquas penſiles olim cuſtodienda dediſſe meminimus. Data apud Suburbium Tiburtinum, pridiè Calend. Octobris.

LXXIII.

Vergleich welchen Kayſer Lotharius II. zwiſchen dem Cloſter Caſino und Pabſt Innocentio II. durch Interpoſition ſeiner Authorität aufzurichten geſucht, de Anno 1139.

IN nomine Domini & Salvatoris noſtri Jeſu Chriſti, anno ab incarnatione ejus MCXXXIX. indictione prima, VII. Idus Julii, anno Imperii Domini Lotharii Cæſaris VII. reſidente eodem invictiſſimo Principe ad Aquaſpenſiles, conſedente etiam peregrino Patriarcha Aquilegienſe cum Archiepiſcopis, Epiſcopis, Abbatibus quampluribus, Cauſidicus pro Romana Eccleſia directus eſt Girardus Cardinalis tituli S. Crucis, & Guido Cardinalis, (qui ambo poſtea fuere Romani Pontifices) Armericus Cancellarius, & Diaconus Cardinalis, Presbyter, Balduinus Cardinalis (qui poſt Piſanus Archiepiſcopus fuit) & Robertus Claræ-vallenſis Abbas, & alii plurimi Romanæ Urbis Nobiles. Ex parte Caſſinenſis Eccleſiæ Auditores fuere:

Henricus Dux Imperatoris Gener,
Conradus Dux, (qui poſt Imperii ſceptra tenuit.)
Ottho, Imperatoris Conſobrinus,
Fridericus, Marchio Anconitanus.
Malaſpina, Marchio Liguriæ.
Henricus, Epiſcopus Ratisbonenſis.
Hanno, Abbas Luneburgenſis.

Gulfridus, Palatinus Rom. Imperii Judex. Facto itaque Silentio Imperator dixit: non modo præſentium & temporalium, verum futurarum æternarumque rerum in hoc Conventu diſcuſſio erit. Conſtat enim Sanctos Patres, dum unius rei gratia Concilia ſæpe celebrarent, plurima unius occaſione diffiniſſe. Ita & hic Romanæ quidem & Caſſinenſis Eccleſiæ cauſa cum ſpecialiter agi videatur, variæ tamen, Deo agente, ſolventur quæſtiones: fietque unius Eccleſiæ cauſa, ſalus omnium per orbem conſtituarum. Nos quoque veſtigia Prædeceſſorum noſtrorum ſequentes, dignum duximus huic intereſſe Concilio, & eorum, quæ dicentur, librare momenta. Defenſores utriusque diſceptantium partis magnificos a noſtro latere dedimus viros, qui violentiam omnem prohibeant: Igitur in Domini nomine ſedeant, quibus Romanæ non diſplicent leges, taciteque rerum exitum expectent: ne, dum omnes confuſe vel dicunt, vel obſtrepunt, veritas obnubiletur; Hæc & alia plura cum præfatus eſſet Auguſtus, Conradus Dux ab imperatore defenſor datus inquit: Copia imperialium verborum me fecit fandi inopem, cum tam profunde, tam plene, tantaque ratione imperialis ſit præfata Majeſtas, ut non humano ore, ſed divino prodiiſſe videantur: Ducibus tamen atque Comitibus mecum defenſoribus datis, viſum eſt primo apparatu hodiernæ Seſſionis proferri, quæ ſint pro utraque parte diſceptaturæ perſonæ, ut non permittatur diſceptandi licentia, niſi his tantum, quibus fuerit conceſſa. Omnis enim maximeque divina Conventus cauſa ordinate fieri ac rationabiliter debet: quippe cum nihil perfecte diffiniri poſſit, ubi confunditur ordo loquendi. Placuit omnibus Sententia Ducis: & quis pro utraque parte reſponderet, inquiritur quinam item interpretes, & quis eſſet diſputantibus locus. Eligitur Girardus Cardinalis S. Crucis, qui pro Romana, & Petrus Diaconus, qui pro Caſſinenſi reſponderet Eccleſiæ. Interpretes dati ſunt Bertulfus, Imperatoris Cancellarius, Anfredus Veſterarius, & Bertulfus Manfronarius. Traditur autem Girardo locus ante Imperatoris faciem: ad pedes vero ejus conſtituitur Diaconus Petrus. Renuit Girardus Monachum ad ſuos ſedere pedes, dicens, nequaquam

quam oportere ſive licere excommunicatum ſedere cum filio Eccleſiæ. At Imperator finem litigio imponens, Petrum Diaconum extunc & deinceps ſedere ad pedes ſuos juſſit. Tum taliter Girardus Cardinalis loqui orſus eſt: Sancta & univerſalis Eccleſia, invictiſſime Imperator, quæ & vos & prædeceſſores veſtros orbis totius dominatores effecit, mirari non deſinit, cur excommunicatos, & a liminibus Eccleſiæ ſeparatos receperitis. Ad hæc Imperator: Imperii quidem noſtri nos ab Apoſtolica Sede gaudemus accepiſſe coronam: excommunicatos nullo pacto ſuſcepiſſe putamus: hoc tamen ex conflictu veſtro conſtabit; Pandulfus Theanenſis Epiſcopus, & Caſſinenſis Monachus dixit: Quomodo Romanæ Eccleſiæ Cardinalis Caſſinenſes Monachos excommunicatos aſſerat, videre non poſſumus. Girardus Cardinalis dixit: Quid mihi & tibi, bone vir? alienus nobis es, o mirum, o novum inauditumque prodigium, ut truncus ramis præciſis, & a radicibus evulſis, novas contra Eccleſiam erigat Machinas! Ad hæc Imperator: Ceſſet, inquit, omnis violentia: Hic enim non inferendæ, vel referendæ injuriæ, ſed ferendæ potius æquanimiter ſunt. Quocirca ſtatuimus, ut neutra pars utatur in alteram contumeliis: ne, quod ad laudem Domini, & poſterorum utilitatem ſtatuit, in litigium rixamque vertatur. Tunc Girardus reſumpto ſermone, ſic ait: Decrevit ſancta & univerſalis Eccleſia, ut Caſinenſis Cœnobii Monachi voluntatem Domini noſtri Innocentii Pii & univerſalis Papæ ſe in omnibus impleturos Sacramento confirment. Jam enim Innocentius ipſe hos Caſinenſes, Monachos diſpergere per diverſa loca ſtatuerat, niſi Lotharius Clementiſſimus Imperator nolens Caſinenſem Eccleſiam deſtrui, pro ipſa Eccleſia contra Papæ voluntatem ſe objeciſſet. Cum itaque Girardus Cardinalis de Sacramento Monachorum ſermonem feciſſet, Petrus Diaconus reſpondit: Non parum miramur, cur Dominus Cardinalis Monachos velit Sacramento aſtringi, cum Dominus in Evangelio juſjurandum omnino interdixerit. Girardus Cardinalis dixit: Quod Monachus ait, probamus: Sed Romana Eccleſia Caſinenſes Monachos ſine Sacramento recipiendos non eſſe decernit. Petrus Diaconus ait: In Regula Sanctiſſimi Patris noſtri Benedicti jurare omnino interdicitur Monachis, quod non modo divinæ, verum humanæ quoque prohibent leges. Quippe inter Imperatorum præcepta, Caroli, Ludovici, Hugonis, Lotharii, Berengarii, Alberti, trium Othonum, quinque Henricorum, & Conradi, ſic invenitur: Statuimus, ut Monachi ad Sacramentum non compellantur. Et hæc dicens, præcepta ipſorum Imperatorum Caſinenſi collata Monaſterio, auro, plumbo, ceraque ſignata, Imperatori cœterisque monſtravit. Ea Imperator præcepta excipiens deoſculatus eſt, moxque in hæc verba prorupit: Magnorum ſanctorumque Principum hæc eſſe Præcepta ex ſigillis agnovimus. Convenit Majeſtati noſtræ, cuncta prædeceſſorum noſtrorum ſervare præcepta. Quare Dominum Apoſtolicum vos, qui hic illius adeſtis vice, ex nobis orate, ut Sanctiſſimorum Imperatorum præcepta nobiſcum protegere, ſuaque Auctoritate firmare dignetur. Quis enim jam Imperatorem obſervaret, ſi ab Apoſtolico contemnatur? omnia membra ſequuntur Caput, neque ab eo, niſi magno ſui detrimento, ſeparari queunt. Certet itaque pro membris Caput, pro natis pater, pro ovibus paſtor: quia nullo modo lupi rabies prævalet, ubi cura ſolliciti paſtoris invigilat. Sit igitur hodierno confeſſui finis, & hoſpitia ſua ſinguli repetant. Cardinales vota noſtra Pontifici referant, Caſinenſeque Cœnobium ut mecum foveat, noſtra vice precentur. Monacho electo ſuo, quæ dicta ſunt, referant, & craſtina die quid reſpondere objectis debeant, parent. Tertia diei hora hic adeſſe ſinguli curent: hodiernus tractatus, adhibitis Notariis, literis mandetur, ne oblivioni tradantur, quæ poſteris quoque profutura prævidimus. His dictis in ſua quisque diſceſſere. Imperator ad ea, quæ ſibi imminebant, tractanda reſedit:

Poſtera die utræque conveniunt diſceptantium partes. At ubi ingreſſis data eſt copia fandi, Girardus Cardinalis dixit: Mandata pietatis veſtræ, Sanctiſſime Imperator, retulimus ſummæ Sedis Antiſtiti. Sed hæc nullo modo implere ſe poſſe reſpondit, aſſerens, facilius ſe Pontificia veſtimenta deponere, ac pedibus ſubjecta calcare, quam quæ abs te rogantur, efficere. Ad hæc Imperator pauliſper obticuit: dehinc reliquas diſputationes heſternas concludere juſſit. Girardus dixit: Memini heſterno die de ſacramento Caſinenſium Monachorum tractaviſſe, nihilque inde fuiſſe diffinitum. De eadem igitur re tractaturi denuo proponere debemus ex parte Domini noſtri, quæ heri quoque propoſuimus, fidem ſcilicet Apoſtolico a Caſinenſibus ſacramento promittendam, perpetuamque obedientiam: alioquin illos nunquam patietur Dominici Corporis & Sangvinis participes fieri. Ad hæc Petrus: Conſtat, inquit, Dominum Cardinalem heſterni tractatus renovaſſe conflictum, noſtrosque terminos ad rediviva reparaſſe certamina. Nobis contra ſatis ſuperque videtur huic ſententiæ Dominicis obiviſſe præceptis, quibus omnino jurare prohibemur: fidem autem a nobis Sacramento exigi, profecto ocioſum eſt, cum hanc ſponte ſimus exhibere conſueti. Girardus inquit: Non eſt veritus Monachus

coram invictiſſimo Principe mendoſa proferre, dicens: Caſinenſes Monachos Romanæ Eccleſiæ ſemper ſervaſſe fidem, cum conſtet omnibus, eos hactenus ſchismaticos eſſe, Abbatemque a Schismatico ordinatum præfeciſſe. Petrus: Prudentis, inquit, viri eſt, non ante quemquam falſitatis arguere, quam ipſum omnibus mendacium in conſpectum dederit: ut cum nil contra poſſit opponi, a conſcientia ſua, quimentitus eſt, ipſe accuſetur. Inique igitur & oblique me impetit Dominus Cardinalis, qui tacito mendacio me falſitatis inſimulat. Proponatur cauſa, aperiantur mendacia, tunc me fallacem aſſerat, tunc mendacii arguat. Girardus: Facile id quidem probare poteſt. Nam cum, relicto Innocentio ſchiſmatico adeſtis, quid niſi infideles fuiſtis? Petrus: Deum oro, inquit, illum nos, an potius nos ille dimiſit? Girardus: Eccleſia, inquit, a Schismaticis capta piiſſimus de ſua ſede eſt pulſus Epiſcopus: ſicque Italia relicta properavit ad Gallias. Petrus: Bonus paſtor bonus Jeſus Chriſtus, cum diverſitatem immo unitatem in ſe unitam oſtenderet, Bonus paſtor, inquit, Animam ſuam dat pro ovibus ſuis. Girardus: Hæc, inquit, non ſolum verbis, verum & factis oſtendit: Petrus: Rurſus ipſe Dominus, cum deſcripſiſſet optimi facta paſtoris, mercenarii quoque mores adjunxit, dicens: Mercenarius, & qui non eſt paſtor, cujus non ſunt oves propriæ, videt lupum venientem, & dimittit oves, & fugit. Agnoſcis profecto Evangelii verba. Girardus: Ita ſane. Petrus: Hocne Romanum agere Pontificem decet? Girardus: Tanto, inquit, magis ab Apoſtolicæ Sedis ſunt obſervanda Pontifice, quanto peculiarius ſuſcepit aliis prædicanda. Petrus: Quid igitur, ovibuſne imputabitur, ſi quid paſtor amiſit? Girardus: Minime, inquit. Petrus: Ergo Monachis imputandum non eſt, ſi paſtore deſtituti morſibus lupi patuerunt. Debuit enim Apoſtolicus, ut ait Dominus, oves ſuas non modo non dimittere, verum pro eis mortem quoque libenter amplecti. Ad hæc Imperator: Patet, inquit, ex aſſertione Monachi, ſi quid peccaverunt, paſtoris culpa contigiſſe, non ovium. Unde roganda adhuc eſt Domini Apoſtolici pietas, ut nobiſcum, quæ contra nos geſſere, dimittat. Quare hodiernæ quæſtioni finem placet imponi. Occupati enim Reipublicæ curis diutius his intereſſe non poſſumus. Quisque igitur revertatur ad propria. Cras idem certamen rurſus ineundum eſt. Hoc dicto, cum omnium favore diſceſſum eſt.

Altera die cum piiſſimus Imperator memoratique Proceres audituri, quæ reſidua erant, conſediſſent, hac voce Imperator uſus eſt: Omnibus, qui intra Romanum orbem ſunt, notiſſimum credimus, quanta in reverentia & obſervatione Caſinenſem Eccleſiam, ut ſcilicet peculiarem Cameram majores noſtri habuerunt, & ſuper omnia Monaſteria Imperii Romani dilexerunt, honoribusque & privilegiis eximiis exaltaverunt; Deceret quoque Dominum Apoſtolicum mecum eandem fovere Eccleſiam, quod auxiliante Domino, in poſterum fiet. Non eſt autem iſta, quæ agitur, controverſia dicenda lis, cum conſtet membra ſecum litigare non poſſe, neque Caput dicere manui, neceſſariam te non habeo, nec oculus pedi: viliora ſæpe noſtra utiliora ſunt. Nullus igitur nos indecens aliquid exiſtimet facere, quod Caſinenſe Monaſterium quaſi tueri videamur. Nam neque cum vel mater filiam, vel Conjugem vir, aut filium pater ira ſtimulante cæciderit, ſi quis ſe inter ſævientem patrem & paventem filium objiciat medium, natumque ab immoderata cæde patris eripiat, cum manſveſcerit pater homini illi indignabitur, ſed contra maximas habebit gratias, quod filium a ſuis abſtraxerit manibus; Ita & univerſalis Eccleſia cum poſita ira requieverit, gratias aget Imperio noſtro, quod filiam ipſius iræ ſubduximus. Agantur ergo quæ agenda reſtant, quia nunquam deſiſtam, niſi compleam deſiderium meum. His dictis Girardus Cardinalis dixit: Veſtræ magnitudinis verba, Sacratiſſime Imperator & ſemper Auguſte, precesque Domino Innocentio Papæ retulimus, ſed nullo pacto ſine ſacramento Caſinenſes ut recipiat, induci poteſt. Petrus Diaconus dixit: Satis nos feciſſe his, & ex præcepto Domini, & ex imperialibus Edictis exiſtimamus; alia, ſi quæ habes, edicito. Girardus: Ignoras, invictiſſime Imperator, hos, quos veſtra Magnitudo defendit, cum Rogerio Siculorum Comite contra Romanam Eccleſiam veſtrumque conjuraſſe Imperium, neque ſolum conjuraſſe, verum anathematizaſſe ac damnaſſe? o rem inauditam, ut ligati & ligent ſolutos, & ſolvant ligatos. Ad hæc Cæſar, indicto ſilentio, dixit: Quod in me Caſinenſes admiſere, libens tolero, grateque remitto, exemplo itaque noſtro quod in Romanum Pontificem commiſerunt, & ipſe dimittat. Girardus: Et ſi Domini noſtri Innocentii pii univerſalis Papæ agimus vices, hujusmodi tamen ſine illo diffinire non poſſumus. His dictis, favente Imperatore diſceſſum eſt. Nocte inſecuta cum Imperator duraret pervigil, Petrus Diaconus, genu flexo ante illum ita pro Caſinenſi orabat Eccleſia. Cum omnes mortales vobis militent, ut Domino rerum atque Principi, Vos tamen ipſi Imperatori Cœleſti, pacis, pietatis atque juſtitiæ authori humiliamini.

mini. Aliter enim utriusque vitæ ſalus tuta eſſe non poterit, niſi talibus miniſtratoribus gubernetur. Itaque, Imperator Invicte, cum Majeſtatem veſtram cunctas per orbem tueri Eccleſias deceat. Caſinenſi tamen Eccleſiæ ideo magis te exhibere convenit, quia magis opus habet, cum nobis & loqui licitum non ſit, & indulta ab Imperatoribus privilegia pro nihilo habeantur. Nam Romano Pontifici obtemperandum & ipſe cenſeo, ſed Deum illi quoque præferendum libera voce profiteor. Neque enim illi irrogatur injuria, ſi ſibi Deus præferatur, Totus in Caſinenſis Eccleſiæ dejectione Monaſticus Ordo vacillat. Te ergo Imperatore Monachis ſua Jura tollentur? Te Imperatore a Monachis ſacramentum extorquebitur? Te tuamque Clementiam deprecamur, Imp. invicte, ne hoc decernas, ne ſtatuas, ne hujusce decreto ſubſcribas. Indignum profecto eſt, ut, te agente abrogetur Caſinenſis Eccleſiæ dignitas, ut Cardinalibus proveniat malæ voluntatis effectus. Nihil majus eſt religione, nihil ſanctius ordine monaſtico, nihilque ſublimius Patre Benedicto. Quid reſpondebit Carolomannus pius Imperator Auguſtus? Nonne tibi dicet? Imperium me dimiſiſſe non credidi, quia Lotharium juſtum & ſanctum Imperatorem habebam: Imperium me depoſuiſſe non dolui, quia imperia mea, præſertim de religione Monaſtica, inconvulſa perpetuo manere credebam. Titulos ergo pietatis, juſtitiæ atque manſvetudinis in Caſino erexeram, has de mundi preſſuris manubias referebam. Quid mihi plus potuit meus hoſtis auferre? Modo inquam, modo abrogantur Decreta mea; nunc gravius telum excipio corpore, cum a Romano Pontifice mea decreta damnantur: nunc mihi abrogatur imperium, & (quod eſt gravius) a Pontificibus Romanis, & hoc præſente fratre meo Imperatore Lothario. Cui enim magis quam ſibi, præſtat Imperator, ſi inſtituta Majorum, ſi Caſinenſis Cœnobii jura conſervat? Nulli ergo grave videatur, ſi defendimus religionis Monaſticæ ſtatum. Certe a B. Benedicto ad Innocentium Papam CXIII. Romani Pontifices numerantur: Omnes Caſinenſe Cœnobium dilexerunt, coluerunt, auxerunt: nullus religionem violavit. Jam vero, ſi quid meretur veneranda canities, B. Benedictum introducamus loquentem. Optime Imperator Pater Patriæ, Cæſar auguſte, reverere canos meos, in quos ætas me longa provexit: utantur licite filii mei legibus ſuis a me ſibi ſalubriter traditis. Decet enim, ut vivant more meo. Per hos occiduum Orbem in mea redegi jura: per hos Anglia, multæque nationes ad Chriſtum converſæ ſunt. Mea eſt horum ſalus, tutela, juvamen. Cum hæc & his ſimilia Petrus oraſſet, ad Bertulfi Cancellarii tentorium, Imperatore jubente, regreſſus eſt.

(Quomodo Imperator fuerit ira permotus contra duritiam Papæ.)

Cum igitur evocati Cardinales ad Imperatorem egreſſi eſſent, Girardus ait: Quæ heri veſtra Sublimitas juſſit, Domino noſtro retulimus: benigne veſtra poſtulata ſuſcepit; Cauſam tamen permoleſtam ſibi a vobis injungi conqueſtus eſt. Jus enim Epiſcopale, quod ſui habuere majores, nullo ſe pacto, nulla ſe poſſe ratione dimittere teſtatus eſt. Lotharius ad hæc: Nos, inquit, Caſinenſem Eccleſiam eo magis honorare decet, quo majoribus noſtris in honore ac reverentia habitam ſcimus atque Ditatam. Nam ſciat Dominus Apoſtolicus, caſtra, prædia, villas, omnemque Monaſterii poſſeſſionem juris noſtri eſſe; Epiſcopale autem Jus ſuum in nullo violamus. Bertulfus Cancellarius dixit: nil juris ſui Apoſtolicus in Caſinenſe debet habere Cœnobio, quod Romani Imperii ſpiritualis Camera eſſe decernitur: niſi Abbatis conſecrationem, quam Henrico Imperatore concedente habuiſſe dinoſcitur. Girardus: Placeat ergo conſilium meum veſtro imperio, Cæſar invicte, ut nobis quidem ſæcularium, Apoſtolico vero ſpiritualium rerum fidem ſacramento confirment. Lotharius: noſtro valde inhoneſtum videtur Imperio, Majorum non ſervare Mandata, eorumque ſanctiſſimis non obedire præceptis. Nam ſi nos illa negligimus atque nolumus, quis ea ſervabit? Quo pacto alios hæc ſervare compellimus, ſi nos ea convellimus? Lex itaque Imperatorum, non plus aliis, quam Imperatoribus ipſis conſtituitur: immo illos hanc magis ſervare convenit, ne a ſe ipſis deſciviſſe videantur. Girardus Cardinalis dixit: Non parum quoque Dominus Papa miratur, cum te Eccleſia in Cæſarem, totiusque Orbis dominatorem conſecraverit, cur contra eam niti pro Caſinenſe Eccleſia videaris, quam non ad te, ut aſſeris, ſed ad ſe, ut cæteras Eccleſias, pertinere teſtaris. Tum Imperator iratus: Immo; inquit, nos valde miramur, cur noſtris precibus annuere nolit, cum nos ipſius gratia annum jam ac dimidium in papilionibus commorati cum Romano Exercitu, pecunias in Uſus publicos deputatas in ipſius obſequium converterimus, omnesque Ultramontanos populos illi obtemperare fecerimus. Quid ergo mirum, ſi Caſinenſem tuemur Eccleſiam, cum conſtet id a majoribus noſtris glorioſe actum: & illi quidem eam tanti fecerunt, ut ibi magis, quam domi ſepeliri delegerint. Quid de ſanctiſſimo & omni

omni honore nominando Auguſto Carolo dicam, qui relictis Imperii ſceptris Monaſticam ibi tranſegit vitam? Quid de ipſius Caroli fratre Pipino loquar, qui defunctum apud ſe Monachum fratrem, Caſinum ibi tumulandum cum honore remiſit? Rachis quoque Longobardorum Rex, relicto Regno, ad ipſum venerabile Monaſterium venit, Monaſticamque ibi exercuit Vitam. Quid de Imperatoribus Juſtiniano, Juſtino, Theoderico, Pipino, Carolo, Pipino, Carolo Magno, binis Ludovicis, Hugone, duobus Lothariis, Alberto, tribus Othonibus, quinque Henricis? Quid de Conſtantinopolitano Michaële, & Alexio referam? qui omnes Caſinenſem Eccleſiam ſummo affectu dilexerunt, & magnis illuſtraverunt Muneribus? adeo Caſinenſis Eccleſia Imperatoribus extitit grata, ut ad ejus liberationem Romani Imperatores cum omni exercitu venerint. Henricus enim Pius, invictiſſimus Chriſtianiſſimusque Imperator, ad eam tuendam cum centum octoginta millibus militum Italiam ingreſſus eſt, eamque a Capuani Principis ditione ſublatam, priſtinæ reſtituit dignitati: Conradus item Imperator Auguſtus,& Henricus ipſius filius, cum centum Sexaginta millibus pugnatorum eandem defenſurus Eccleſiam venit, cum Pandulfi nequiſſimi, non dicam Principis, ſed Tyranni jugo premeretur. Amittimus nova, & noſtra geſta memoria: antiquiora repetamus, locique ſitum, cujus proprie fuerit, videamus. Varro nempe, ut legimus, Romanorum nobiliſſimus atque doctiſſimus, hanc ſibi ſedem elegiſſe, extruxiſſe, multisque illuſtrem Monumentis reddidiſſe cognoſcitur. Ipſum Caſinatem fundum, ut M. Tullius in Philippicis refert, Cæſar Antonio tradidit. At fortaſſis objicitur, Benedictum Patrem, Romanæ Eccleſiæ alumnum, illud inſtruxiſſe Cœnobium. Quis id neſciat? ſed Romanorum nobilium ſuffultus auxilio, id eum feciſſe cognoſcimus. Beatiſſimo namque Papa Gregorio referente, didicimus B. Benedictum una cum Mauro Senatoris Equitii, Placidoque Tertullii patritii filio, ad Monaſterium Caſinenſe conſtruendum divinitus fuiſſe directum. Alibi quoque expreſſimus, Caſinum cum finibus ſuis a Tertullo patritio jure ſuo hæreditario prævisum, Patrique Benedicto traditum legimus. Quid plura? Aut Romana Eccleſia Romani Imperii Cameram Caſinenſe Cœnobium, decenter accipiat, aut ab ea Romanum Imperium irrevocabiliter ſeparabitur. Girardus Cardinalis dixit: Nequaquam, invictiſſime Cæſar, veſtra indignetur manſvetudo, nec ſuper Domini & Apoſtolici indignetur mandatis, neque Domini Innocentii pii, & univerſalis Papæ mandata videantur injuſta: verum ſi quid in his diſplicet, ad eum referatur. His dictis quarti Diei ſolutus eſt Conventus.

Mane facto cum utræque partes ante Imperatoris præſentiam conſtitiſſent, Girardus, qui vicem Romanæ Eccleſiæ gerebat, dixit: Noverit veſtra Celſitudo, Cæſar Invicte, hæc Domnum Apoſtolicum Veſtris ita annuiſſe mandatis, ut veſtri cauſa, fidelitate omiſſa, ſacramentum ſolummodo obedientiamque requirat. Interim de electione quoque Abbatis nobis injunxit diſputandum: qua ratione excommunicatum, & (quod gravius eſt) ſchismaticum Eccleſiæ Chriſti prætulerint. Tunc Petrus Diaconus initium diſputandi faciens dixit: Quid de noſtri Abbatis electione Dominus Cardinalis dicere velit, audiamus: Gir. Sancta & univerſalis Eccleſia valde miratur, cur excommunicati & ab Eccl. ſeparati, Schiſmaticum hominem vobis & præferre, & Abbatem appellare præſumpſiſtis. Petr. Cum varias, ut doctus, nobis quæſtiones effuderis, ex eorum copia reſpondendi nobis inopiam gignis. Unde ſi Sancto Imperio cæterisque Proceribus placet, proponatur ex his aliqua quæſtio: qua ventilata tunc ſubtexentur & reliquæ. Gir. Quod Monachus propoſuit, fecimus, nam de Abbatis electione propoſuimus. PE. ſi de Abbatis Electione proponitis, quid ad hæc dicere velitis, audiamus. Gir. Prima objectio eſt; quod Abbatem absque Romani Pontificis conſenſu elegeritis PE. Meminimus probanda, quæ volumus, vel teſtimoniis Veterum, vel exemplis. Quare ſi quod Exemplum proferre vultis, proferatis, in aſſertionem propoſitionis veſtræ. Gir. Abundamus quidem Exemplis, verum ſufficient pauca de pluribus. Occurrit primo loco Fridericus, Caſinenſis primum Abbas, abhinc Stephanus, electus Papa. Ergo priusquam res geſta referatur, dicat Monachus, quis Fridericum electo Imperio ſubſtituerit; quis idem Petrum ipſum depoſuerjt; quis Deſiderium, Oderiſium, Girardum, quis poſtremo elegerit Senioretum. Et cum negare nequiverit ab Apoſtolicis & illum dejectum, & iſtos fuiſſe electos, Apoſtolici profecto juris eſſe Abbatis electionem nemo dubitabit. PE. Ad id, quod primo propoſuiſtis, hoc breviter dixerim: quod licet Petri depoſitioni, & ordinationi Friderici, Romani interfuerint Cardinales, non ab ipſis tamen, ſed a Monachis & ille depoſitus, & iſte fuerit electus. Oderiſius item, primus, qui ab Apoſtolico, ut aſſeritis, eſt ordinatus, nequaquam objiciendus nobis eſt, cum profecto licuerit renovatori Monaſterii, non jure Apoſtolici, ſed innovationis gratia, qui a Monaſterium a fundamentis ere-

tis erexerat, jure ſuo ordinare Monaſterium. Neque tamen a Victore Papa, ſed a Monachis electus eſt Oderiſius, neque illis a Pontifice poteſtas ablata eſt, ſed attributum adjutorium. Quid autem mirum, ſi renovator Monaſterii Abbatem de conſenſu fratrum ſibi ſubſtituit? Gerardus quoque Abbas, quamvis annuente Paſchali, a Monachis tamen electus eſt. Senioretum, quem extremum poſuiſtis, quo ordine ab Honorio electum fuiſſe dicatis, ignoro, cum præſens fuerim, neque ibi Pontificem, neque illius nuntium viderim. Sed ut de veteribus Caſinenſis Cœnobii Abbatibus loquar, dico, oro, quis beatiſſimum Patrem Benedictum in Caſinenſi Cœnobio elegerit? Ad hæc Cardinalis obticuit. Iterum Petrus; Conſtat, inquit, Santiſſimum Patrem ab eo eſſe in Caſino electum, qui regem dominumque Pharaonis conſtituit Moyſem. Unde dicendum nobis eſt, Caſinenſe Cœnobium neque ab homine, neque per hominum cœpiſſe: ſed initium ſui ab omnipotente Deo habuiſſe, qui principium finisque eſt. Gir. novum loquendi genus invenit Monachus, ut dicat, Caſinenſem Eccleſiam per non hominem cœpiſſe. Lotharius ad hæc: Si quid inquit, boni vel mali, me jubente, meus fecerit famulus, mihi profecto imputabitur. Quodſi ita eſt: liquet utique, quod B. Benedictus a Deo juſſus egit, non ſibi eſſe, ſed Deo imputandum. Conſtat ergo Monachum vera proſecutum, & nequicquam fuiſſe reprehenſum, ſed qualiter, quove ordine B. Benedictus Caſinum advenerit, adoleſcens ante noſtrum Conſiſtorium poſitus pendat. Tunc Petrus, Imperatore, cæterisque audientibus relegit ita. Divina admonitus revelatione B. Benedictus,& loco ceſſit, & Caſinum adiit Caſtrum. Quod dum pergeret, duobus Angelis ſe & tribus Corvis comitantibus, per quinquaginta paſſuum millia Caſinum advenit, & in templo quondam Apollinis, oraculum B. Martini: ubi vero ara Apollinis fuit, Eccleſiam ſancti conſtruxit Johannis, & circumquaque manentes populos ad fidem Chriſti convertit. Lotharius. De his jam nobis ſatisfactum eſt. Nunc ad Abbatis electionem veſtra recurrat oratio, ut manifeſta nobis per vos eluceat veritas. Petrus: Noſtri temporis Abbatum electionem ab Apoſtolico factam non eſſe docuimus: reſtat veterum Abbatum modo explorare rationem. Legimus in Vita B. Mauri S. patris Benedicti diſcipuli, quod Caſinenſis Congregatio, adhuc vivente Patre Benedicto, S. Maurum Abbatem ſibi conſtituere poſt illius obitum optaverat, feciſſetque ſatis, niſi illum Deus in Gallias ire voluiſſet; Dic, oro, quis defuncto patre Benedicto elegit Conſtantinum, Simplicium, Bonitum, & reliquos, usque ad Nicolaum? Hos profecto dicere non poteris ab alio, quam a Monachis fuiſſe ordinatos. Gir. Non parum miramur, quod Monachus attrita fronte auſus ſit de Caſinenſium electione talia proſequi, cum ſanctiſſimus & luculentiſſimus Monaſticæ conſcriptor Regulæ pater Benedictus id jubeat, utſi in Abbate eligendo congregatio erraverit; Epiſcopus, ad cujus dioceſim pertinet locus, id fieri minime permittat: nec modo Epiſcopo: verum & fidelibus vicinis hanc facultatem tribuat. Quid plura de Abbatis Ordinatione? cum S. Benedictus Presbyterum quoque, qui eſt in Monaſterio, nullo modo projici ſine Epiſcopi conſenſu & voluntate velit. PET. Aſſentior Sanctiſſimum Patrem Benedictum Epiſcopo contra malam electionem conpeſcendam facultatem præſtitiſſe: verum qui unanimiter eligunt, quid ad eos mandatum hujusmodi pertinet? GIR. Conſecratio Abbatis Caſinenſis cui competit? PE. Romano Pontifici. GIR. ſi illi conſecratio competit, electio quoque ſimiliter ratione conveniet. Injuriam ergo Romanæ Sedi feciſtis, quando absque ejus Conſcientia Abbatem elegiſtis. PE. Electionem factam non negamus, quia nec debemus: Romanæ vero ſedis injuriam omnino denegamus. Gir. Hoc interim negare non vales, Senioretum Abbatem juſſu Honorii electum fuiſſe. PE. Ego electioni affui, ſed nullum penitus neque Epiſcopum, neque Cardinalem vidi. Gir. Perge, quo vis: argumentare ut libet, quia Subdiaconum nullo pacto Abbatem eligere potuiſtis, & hoc absque Papæ conſenſu. Nam Eugenius Papa ita in Decretis ſuis ſcripſit? Abbates per monaſteria tales eligantur, qui Levitico, vel ſacertotali honore ſint prædi ti. PE. Miraris, ſi ſæpe Pontificum Romanorum jura mutantur, cum Deus ipſe ſæpe numero, quæ promittit, mutet? Centum & viginti annos ad agendam pœnitentiam his, qui ante diluvium fuerant, ſpondet. Quia tamen illorum malitia augebatur in dies, viginti ſubductis Annis diluvium induxit mundo. Judæ quoque Patriarchæ, & Salomoni Regi nonne Regnum promiſit æternum? Ninivitas quoque perdendos per Jonam prædixit, eamque mox removit ſententiam, quia pœnitentiam egerunt. Gir. Quod pro parte veſtra intuliſti, Domino Papæ nil obeſt. Patet enim Patrem Benedictum vitia Congregationis ab Epiſcopo emendanda dixiſſe. PE. Canonica decernit Auctoritas, ut vel humilis cujuscunque Eccl. Clero liceat liberum de eo, qui ſibi præferendus

eſt, habere judicium: & Caſinenſi Cœnobio Romani Pontifices, Gregorius Doctor, & alii CXII. idem permiſere judicium, ac tulere decretum, ut defuncto Abbate, ex ſua Congregatione Abbatem ſibi eligant ſecundum timorem Domini, & Regulam S. Benedicti. Gir. Et ſi Levitico vel Sacerdotali non fungantur honore; qui eligendi ſunt, quomodo juxta præceptum Regulæ lecturi ſunt Lectionem Evangelii; aut Miſſam canere quomodo poſſunt? quomodo poſſunt aliquem vel ligare, vel ſolvere? qualiter ad Subdiaconi pedes Diaconi vel Presbyteri procident? qualiter incenſum ponent, & Presbyteris vel Diaconis benedicent? Subdiaconi quippe Levitarum & Sacerdotum officiis ſubjacent. Si ſubjacent, quo modo præficiuntur? neque enim juxta B. Sylveſtri Sententiam, Subdiaconus ſuper Diaconum vel Presbyterum præferri debet. Hinc Pater Benedictus Abbatem in Gallias dirigere cupiens, non Subdiaconum quemvis, ſed Maurum eo direxit Levitam Sanctiſſimum. Quomodo ergo electio de Subdiacono excommunicato vel Schiſmatico rata dici poterit? Ad hæc Imperator reſpondit: Ea, quæ injuſte hactenus egere Caſinenſes Monachi, eis per omnia remittenda cenſuimus. Hæc petitionis meæ Summa, quam a Domino Apoſtolico rogo, ut eis, quæcumque usque in præſens incautius admiſerunt, remittantur. Sit ergo finis hodierni conflictus: Noſtra iterum rogata ad Papam referantur, & poſt diem quartum, quid jubeat, audiemus. Has autem inducias idcirco damus, ut definire melius ac ſtatuere poſſit.

Tunc Papa vehementi ira concitatus talia poſt quartam diem referri Imperatori verba præcepit: Dominium Caſinenſis Eccleſiæ non ad illum, ſed ad ſe pertinere, ſicuti & Eccleſiarum reliquarum. Decreveramus, inquit, veſtra interventione fidelitatem remittere Monachis; verum quia nituntur contra nos, & hæc & alia ab eis requirenda conſuluimus.

Cum Cardinales a facie Imperatoris exiſſent, quidam Ciſtellenſis Monachus eminus adſtans ſubſannare cœpit Caſinenſes Monachos, quod filio Petri Leonis adhæſiſſent, & Abbatem ſibi absque Conſilio Papæ elegiſſent, aſſerens electionem irritam fuiſſe. Ad quem Petrus: Electio, inquit, ejus juxta antiquam monaſterii conſuetudinem facta liquido conſtat. Ciſtellenſis ait: Rainaldus veſter Abbas non fuit, ideoque facta ejus pro nihilo ducenda ſunt. Petrus: Non ſolum, qui Caſinum habitant, verum & omnes circummanentes eum ut Abbatem habuerunt. Ciſtellenſis ait: Electio tamen illius ficta & reprobata fuit. Ad hæc Lotharius: De omnibus, inquit, quæ contra noſtram Cameram, Caſinenſem Eccleſiam, Ciſtellenſis objecerat, Petrus Diaconus lucide ſatis aperteque reſpondit. Sed hujus altercationis iſte ſit finis. Singuli ad hoſpitia redeant, mane rurſus ad conflictum redituri.

Die altera, ubi lux eſt reddita terris, Imperator accerſitis Magnatibus ſuis in Conſiſtorio reſedit, & utrasque diſceptantium partes ad ſe ingredi juſſit. Et dum veniſſet Ciſtellenſis, hujusmodi Diſputationis initium dedit: Princeps Monaſtici ordinis Benedictus Regulam ſcribens vitæ deſcripſit modum. Vos illius præceptorum immemores, multa adjeciſtis, nonnulla ſubduxiſtis, nec veremini. Aliter autem ille juſſit agere. Petrus: Quid contra Regulam agamus in conſpectu Domini noſtri invictiſſimi Principis edicito. Ciſtellenſis ait: Contra regulam agitis de Cibo, de potu, de indumentis, aliisque quam pluribus. Petrus: Falſus teſtis non erit impunitus. Nam Caſinenſes Monachi cum Regula, non contra Regulam, agunt. Veſtimenta habemus, quæ Corpus contegant, nuditatis Verecundiam arceant, & frigoris injuriam repellant. Ciſtellenſis: Cur nigris ſemper veſtimentis utimini? Petrus: quia talibus Benedictus Pater uſus eſt, ut habitu quoque mundo renuntiaſſe videretur. Hæc & his ſimilia multa cum diceret, Lotharius Imperator dixit: Etſi varia contra Eccleſiam Caſinenſem protuliſtis, quia tamen ad veſtra fulmina aperte ſatis Petrus Diaconus & Romani Imperii fidelis reſpondit, omnemque mentium noſtrarum fugavit ambagem. Quisque ad ſuum hoſpitium redeat: mane rurſus ad conflictum remeabitis. Petrus autem in Imperiali caſa cum Bertulfo Cancellario noſtro remaneat, Imperii ſervitia acturus. Hæc ubi Cæſar edixit, ad tentoria ſua quisque receſſere.

Nocte vero adveniente Imperator pro Tribunali ſedens, Annales Principum atque Imperatorum coram ſe afferri ac recitari juſſit. Ubi autem Solis jubar matutinum illuxit, Cæſar accitis Aulicis utrasque partes ingredi juſſit, & cum adeſſent, ſic exorſus eſt: Ea, quæ conferenda ſunt, præcipimus, ut Scripturarum teſtimoniis roboretis, ut amotis omnibus dubietatis ambagibus, juſtitiæ ac veritati tenaciter inhærere valeamus. Ciſtellenſis reſpondit: Jure cum Adoleſcente iſto pro Caſinenſi Eccleſia congrediendum eſſet, niſi de Schismate & hæreſi ipſe & Caſinenſis Eccleſia notata eſſet. Petrus: Erubeſcens contiſceat Lingua frenetica, quæ prius in latratum, quam in æqua

in æqua verba prorupit. Ad hæc Imperator anticipans: Quoniam, inquit, pro Caſinenſi Eccleſia ſolus congredi adverſus omnes cœpiſti, graviter, non furioſe reſpondere te convenit. Indecens enim eſt, ut in Imperiali Aula morantes, & Prothodomeſtici Imperatoris effecti, inhoneſtum quid aut inſulſum in ſermone, in inceſſu habituve proferatis. Petrus: Si quid, Imperator invicte, ſervus veſter in locutione peccavit, iſte me compulit, qui ab ipſo diſputationis Exordio ab injuriis cœpit, & in injuriis perſeverat. Ciſtellenſis: Dic, ubi injurias irrogavi? Petrus; cum nobis excommunicationis, & Schiſmatis titulum affixiſti. Ciſtellenſis: ſi placet, edicito, quid ſit injuria: Petrus: Injuria eſt, quæ verbis fallentibus irrogatur. Vos autem falſiſſime loqui ante Dominum Imperatorem veriti non eſtis, cum hæreſim nobis immiſiſtis.

Cum plura diſputaſſent, peregrinus Patriarcha reſpondit: Juſta & competenti ratione conſtat Ciſtellenſem a Petro Diacono fuiſſe ſuperatum: ideoque hujus controverſiæ iſte ſit finis.

Die altera Girardus Cardinalis ex parte Sedis Apoſtolicæ veniens, Imperatore pro Tribunali ſedente ait: Romana Eccleſia, Sacratiſſime Imperator, & ſemper Auguſte, non ab hominibus, neque per hominem, ſed per Jeſum Chriſtum fundata eſt, qui Petrum Apoſtolorum Principem illuc direxit, cui etiam claves Regni Cœlorum tradidit: & idcirco nullum illius gratia violari debere Apoſtolicus cenſet.

Petro autem reſpondente, nunquam Romanum Pontificem a Caſinenſibus Monachis ſacramentum exegiſſe, Girardus ait, idcirco vos non hæc quæſiſſe, quia usque ad illa tempora in Eccleſiæ unitate manſiſſent: ſed poſtquam Schiſma incurriſſent, absque ſacramento recipiendos non eſſe: protulitque juſſu Papæ Innocentii capitulum Niceni Concilii: Ut revertentes a Schiſmate absque Sacramento non reciperentur. Lotharius Imperator dixit: non vos idcirco congregavi, ut Canonum jura ſcrutetis, ſed ut benigne & leniter cum Eccleſia Caſinenſe ageretis. Meminiſſe debetis, quæ in Romana Eccleſia beneficia ipſe contulerim, quot & quanta pericula pro vobis cum exercitu perpeſſus ſim, qualiter annum integrum ac menſes duos in tentoriis egerim, quot propinquos & amiciſſimos inter bellorum amiſerim fremitus. Non enim Caſinenſes fratres ad inimicum Pontificis, ſed ad Romanum Imperatorem, Eccleſiæ propugnatorem confugere. Poſtremo ſi me a ſpe fruſtratum eſſe vultis, neque fratres ab excommunicationis ſententia abſolvere, conteſtor hodie Schiſma inter me & Pontificem futurum: & pro amico obſequentiſſimo, infeſtiſſimum fore inimicum.

(XXI.) Unter Kayſer CONRADO III.

LXXIV.

Des Magiſtrats **und gemeinen Volcks zu Rom Brieff an Kayſer** Conradum III. **daß er nach Rom kommen, daſelbſt** Poſſeſs **nehmen, und die alte** Reſidenz **der Kayſer wieder** reſtauriren **ſolle,** de Anno 1140.

EXcellentiſſimo atque præclaro Urbis & Orbis totius Domino Conrado, Dei gratia Romanorum Regi ſemper Auguſto, Senatus, Populusque Romanus ſalutem & Romani Imperii felicitatem & inclytam gubernationem.

Regali excellentiæ per plurima jam ſcripta, noſtra facta & negotia diligenter expoſuimus, quomodo in veſtra fidelitate permaneamus, ac pro veſtra Imperiali corona exaltanda & omnimodo augenda quotidie decertemus. Ad quæ, quia regali induſtria, ut poſtulavimus, reſcribere dignata non fuit, plane, tanquam filii & fideles, de Domino & patre ſatis miramur. Nos enim quicquid agimus pro veſtra fidelitate & honore facimus. Et quidem Regnum & Imperium Romanorum, veſtro a Deo regimini conceſſum, exaltare atque amplificare cupientes, in eum ſtatum, quo fuit tempore Conſtantini & Juſtiniani, qui totum orbem vigore Senatus & Populi Romani ſuis tenuere manibus, reducere, Senatu pro his omnibus Dei gratia reſtituto, & eis, qui veſtro imperio ſemper rebelles erant, quique tantum honorem Romani Imperii ſubripuerant, magna ex parte conculcatis, quatenus ea, quæ Cæſari & Imperio debentur, per omnia & in omnibus obtineatis, vehementer atque unanimiter ſatagimus atque ſtudemus. Et ob hujus rei effectum, bonum principium ac fun-

ac fundamentum fecimus. Nam pacem & juſtitiam omnibus eam volentibus obſervamus: fortitudines,id eſt, turres & domos potentum Urbis, qui veſtro Imperio una cum Siculo & Papa reſiſtere parabant, cepimus, & quasdam in veſtra fidelitate retinemus, quasdam vero ſubvertentes ſolo coæquavimus.

Sed pro his omnibus, quæ veſtræ dilectionis fidelitate facimus, Papa Frangipanes & filii Petri Leonis, homines & amici Siculi, excepto Jordano noſtro, fidelitate in veſtra vexillifero & adjutore, Tolomæus quoque & alii plures undique nos impugnant, ne libere, ut decet, Imperialem Regio capiti valeamus imponere coronam. At nos, quoniam amanti nullus labor gravis eſt, licet inde plurima damna ſuſtineamus, pro veſtro amore & honore gratanter patimur. Scimus namque nos a nobis proinde proemium,ſicut a patre, accepturos; vosque in eos, in Imperii hoſtes, vindictam daturos.

Cum tanta igitur noſtra in vobis fidelitas ſit, tantaque pro vobis ſuſtineamus, precamur, ne ſpes iſta nobis deficiat, ne Regia dignitas nos veſtros fideles & filios deſpiciat. Neque ſi in regalibus auribus aut ſiniſtra de Senatu & nobis flaverit, in eam intendat aut reſpiciat. Qui enim de nobis veſtræ altitudini mala ſuggerunt, de veſtro & noſtra (quod abſit) diſſenſione lætari volunt,& utrosque, (ut ſoliti ſunt) callidi opprimere moliuntur. Sed circa hæc, ne fiant, Regalis prudentia, ut decet ſollicita ſit & provida: reminiſcaturque veſtra ſolertia, quot & quanta mala Papalis Curia & dicti quondam cives noſtri,Imperatoribus, qui fuerunt ante vos, fecerint, & nunc deteriora vobis cum Siculo facere tentaverunt. Sed nos Chriſti gratia in veſtra fidelitate Viriliter eis reſiſtimus, ac plures ex illis ab Urbe, ſicut peſſimos hoſtes Imperii, ut ſunt, pepulimus.

Appropinquet itaque nobis Imperialis celeriter vigor. Quoniam, quicquid vultis, in urbe obtinere poteritis, & ut breviter ac ſuccincte loquamur, potenter in Urbe, quæ caput mundi eſt, ut optamus, habitare, toti Italiæ ac Regno Teutonico, omni clericorum remoto obſtaculo, liberius & melius, quam omnes fere anteceſſores veſtri, dominari valebitis. Sine mora ergo precamur, ut veniatis: & interim de ſtatu veſtro, quem ſemper deſideramus ſalubrem & proſperum, de his Regalibus literis ac nunciis nos lætificare dignemini. Sumus enim per omnia veſtræ voluntati ſemper obtemperare parati.

Sciatis præterea, quia pontem Mylvium extra urbem parum longe per tempora multa pro Imperatorum contrario deſtructum nos, ut exercitus veſter per eum tranſire queat, ne Petri Leones per Caſtellum Sancti Angeli vobis nocere poſſint,ut ſtatuerant cum Papa & Siculo, magno conamine reſtauramus,& in parvo temporis ſpatio muro fortiſſimo & ſilicibus juvante Deo complebitur. Concordiam autem inter Siculum & Innocentium II. Papam hujusmodi eſſe accepimus. Papa conceſſit Siculo Virgam & Annulum,Dalmaticam & Mitram atque Sandalia, & ne ullum mittat in terram ſuum legatum,niſi quem Siculus petierit: & Siculus dedit ei multam pecuniam pro detrimento veſtro & Romani Imperii, quod Dei gratia veſtrum exiſtit. Hæc omnia ſollicite veſtra animadvertat optime Rex, prudentia.

Rex valeat, quicquid cupit, obtineat, ſuper hoſtes,
Imperium teneat, Romæ ſedeat, regat orbem,
Princeps terrarum, ceu fecit Juſtinianus,
Cæſaris accipiat Cæſar,quæ ſunt ſua Præſul,
Ut Chriſtus juſſit, Petro ſolvente tributum.

Nos de cætero Legatos noſtros precamur, ut benigne recipiatis,& quod vobis dixerint, credatis,quia ſcribere cuncta nequivimus. Sunt enim Nobiles viri, Gvido Senator, Jacobus filius Syxti Procuratoris, & Nicolaus eorum ſocius.

LXXV.

Kayſers Conradi III. Conſtitution, wie es mit denen ſo Kayſerliche Cammer- und Zins-Güter zu Lehen haben, zu halten, de Anno 1141.

In Nomine Sanctæ & individuæ Trinitatis.

CUNRADUS, Dei gratia Romanorum Imperator Auguſtus omnibus Sanctæ Dei Eccleſiæ fidelibus & noſtris, tam præſentibus, quam futuris, notum eſſe volumus quod ad reconciliandos animos ſeniorum & Militum, ut ad invicem ſemper reperiantur concordes, & ut fideliter, & perſeveranter nobis & ſuis fidelibus Senioribus ſerviant & devote, præcipimus & firmiter ſtatuimus, ut nullus miles Epiſcoporum, Abbatum, & Abbatiſſarum, Marchionum, vel Comitum,vel omnium,qui beneficium de noſtris publicis bonis aut de Eccleſiarum prædiis nunc tenent, aut tenuerint, aut hactenus injuſte perdiderint, tam de noſtris majoribus Valuaſſoribus, quam eorum Militibus, ſine certa & convicta culpa, ſuum beneficium non perdat,niſi ſecundum conſuetudinem Anteceſſorum noſtrorum, & judicium Parium ſuorum.

2. Si Contentio emerſerit, inter Seniorem & Militem, quamvis Pares adjudicaverint, illum ſuo beneficio carere debere,& ille dixerit, hoc injuſte vel odio factum eſſe, ipſe ſuum beneficium teneat, donec Senior & ille, quem culpat, cum Paribus ad noſtram Præſentiam veniant, & ibi cauſa juſte determinetur.

3. Si autem Pares ejus culpati in judicio Seniorum defecerint, ille, qui culpatur, ſuum beneficium teneat, donec ipſe cum ſuo Seniore & Paribus ad noſtram præſentiam veniant.

4. Senior vero & Miles ejus, qui culpatur, qui ad nos venire debuerint, ſex hebdomadas antequam iter incipiat, ei, cum quo litigaverint, innoteſcant.

5. Hoc autem de majoribus Valuaſſoribus obſervetur. De Minoribus vero in regno noſtro, aut ante Seniores aut ante Miſſum noſtrum eorum cauſa finiatur.

6 Præcipimus etiam, ut cum aliquis Miles, ſive de majoribus, ſive de minoribus, de hoc ſæculo migraverit, filios ejus beneficium tenere.

7. Si vero filios non habuerit, & habiaticum ex maſculo filio reliquerit, pari modo beneficium habeat, ſervato uſu majorum Valuaſſorum, in dandis equis & armis, ſuis Senioribus.

8. Si vero forte haviaticum ex filio non reliquerit, ſed fratrem legitimum ex parte patris reliquerit, ſed Seniorem offenſum habuerit,& ſibi vult ſatisfacere, & Miles ejus eſſe, beneficium, quod Patris ſui fuit, habeat, ſervato uſu majorum Valuaſſorum in dandis equis & armis, ſuis Senioribus.

9. Inſuper & omnibus modis prohibemus, ut nullus Senior de beneficio ſuorum Militum cambium, aut precarium, aut libellum ſine eorum aſſenſu facere præſumat. Illa vero, quæ tenent proprietario jure, aut per præceptum, ſive prorrectum libellum, ſive per precariam, nemo eum injuſte deveſtire audeat.

10. Fodrum vero de Caſtellis, quod noſtri Anteceſſores habuerunt, habere volumus: illud vero, quod non habuerunt, nullo modo exigimus.

11. Si quis autem hanc juſſionem noſtram infregerit, auri optimi lib. C. componat, medietatem Cameræ noſtræ,& medietatem, cui damnum illatum fuerit.

Dat. apud Roncalias in Conventu omnium Principum & populorum frequentiſſimo.

LXXVI.

Ejusdem Brieff an den Griechiſchen Kayſer Johannem Comnenum II. worinn er ihn erſuchet die Brüder und Freundſchafft mit ihm, wie mit ſeinen Vorfahren, fortzuſetzen, de Anno 1142.

CONradus, Dei gratia Romanorum Imperator Auguſtus. Joanni, eadem gratia Conſtantinopolitano Imperatori, ſalutem & dilectionem fraternam, amicitiam, honorem & gloriam. Vt parentes noſtri, videlicet Romanorum Imperatores, anteceſſores noſtri, ad anteceſſores veſtros, ſcilicet regnum & populum Græcorum conſtituerunt, conſtituo: & ſicut ſervaverunt, cnnſervabo. Non eſt gens, regnum aut populus, qui non noverit, noſtræ Romanæ Reipublicæ veſtram novam Romam & dici & fore filiam, ex hujusque radice ramos & fructus ejus proceſſiſſe. Propter quod hæreditatem, quæ a matre debetur filiæ, conſtituimus, æternamque volumus; & eo amplius, quod quæ matri debentur, filiam velle cernimus, ſcilicet ut auctoritas materna præcinat conſilio, auxilio; reſpondeat autem gloria & honore filiaſtina dilectio. Sint ergo res utriusque communes, utriusque amicus idem, idem inimicus, ſive in terra, ſive in mari: ac cognoſcat ac timeat matris virtutem & valentiam, qui non honoraverit filiam, ſive Nortmannus ſive Siculus, ſive quis alter quicunque, ubicunque. Neque enim obliti ſumus, vel Ego, vel Principes noſtri Imperii quoscunque hoſtium noſtrorum incurſus vel invaſiones in Imperium, & magnificentiam Romanam. Sed cum divina clementia ſubveniet, retribuemus unicuique ipſorum ſecundum multitudinem ipſorum malitiæ. Videbit ergo & audiet univerſa regnorum latitudo, quam facili manu proſternentur latrones qui inſurrexerunt in utriusque imperii noſtri monarchiam: quia cooperante Deo, ſi alas excutiemus, hoſtem modo volitantem capiemus, & cordis ejus eviſcerabimus audentiam, quæ modo extollitur contra utriusque Imperii noſtri honorem & gloriam. Conſervamus igitur quæ juſta & amicabilia ſunt ad vos: eadem vos ad nos: & tanto ſtudioſius, quanto per conjugium ſororis dilectiſſimæ conjugis noſtræ, Imperatricis videlicet nobiliſſimæ, & filii tui confœderati ſumus propinquius. Verum quia de noſtris hilareſcere ſucceſſibus, dilectionis & nobilitatis tuæ credimus experientiam, quid poſt diſceſſum prudentiſſimorum Apocriſiariorum tuorum in generali & ſolenni curia cum univerſis Imperii noſtri Principibus celebrata, cui eos intereſſe voluimus, Deo auxiliante actum ſit, tibi ſicut unico fratri noſtro & amico dilectiſſimo dignum duximus intimare. Noveris igitur, quod omnes, qui Imperium noſtrum offendiſſe videbantur, cooperante Deo, potenter

in noſtro Imperiali jure inclinavimus, eosque in plenitudinem gratiæ noſtræ ſuſcipientes, univerſas Imperii noſtri partes abundanti pace ditavimus. Ad hoc Francia & Hiſpania, Anglia, Dania, cæteraque regna Imperio noſtro adjacentia, quotidiana legatione ſua, cum debita reverentia & obſequio nos frequentant, ad ea, quæ Imperii noſtri mandata ſunt, ſe prompta eſſe tam obſidibus quam Sacramentis affirmantes. Nolumus etiam latere diſcretionis tuæ prudentiam, quod Dominus Papa, totaque Apulia, Italia & Longobardia, de die in diem adventum noſtrum deſiderant: & ut noſtra eis Imperiali ſubveniamus potentia, cum omni devotione expoſtulant. Hujus rei gratia dilectiſſimum & præcordialem Imperii noſtri Principem Embriconem, venerabilem Herbipolenſem Epiſcopum amicum tuum, ad exquirendam Domini Papæ voluntatem Romam miſimus. Cognita vero ipſius circa nos voluntate, communicato Principum noſtrorum conſilio, ea, quæ ad utriusque Imperii noſtri honorem ſpectant, per chariſſimos & prudentes Nuncios noſtros, Robertum ſcilicet Principem Capuanum, illuſtrem utique virum & nobilem nobisque fidelem, nec non Albertum, dilectum Capellanum noſtrum & in fide conſtantem tuæ ſignificamus nobilitati. Hos igitur tanquam nos audias, & quæ tibi dixerint, ſicut decet excellentiam tuam, ſicut de te ſperamus & credimus, ad effectum perducas, & honeſtos & idoneos Apocriſiarios tuos una cum Nunciis noſtris ſine dilatione ad nos remittas. Præterea de Rutenis, qui ad contemptum Imperii noſtri occiſis hominibus noſtris pecuniam noſtram ſibi uſurpaverunt, ſicut convenit in cauſa amici & propinqui tui, & ſicut nobis ſcripſiſti, ita facias. Militibus quoque Imperii noſtri, Alemanis ſcilicet, qui apud te ſunt, ſicut decet excellentiam tuam, benignus exiſtas. Nihilominus etiam te rogamus, ut hominibus Imperii noſtri Teutonicis videlicet, qui Conſtantinopoli morantur, locum in quem ad honorem Dei Eccleſiam ædificent, concedas, tum reſpectu divinæ remunerationis, tum & interventu & petitione noſtræ dilectionis. Recordari quoque debet tua diſcretio, quod nos in literis prioribus per præfatum Capellanum noſtrum tuæ nobilitati præſentatis, hoc idem a te pro Dei amore & honore petivimus: quia ſi ipſe, qui dat ſalutem Regibus, fuerit in medio noſtri, certum eſt quod non gaudebunt inimici noſtri. Datum XVIII. Aprilis MCXLII. Ratiſponæ, in Chriſto feliciter, Amen.

LXXVII.

Kayſers Conradi III. Satz- und Ordnung des Kayſerlichen und Heil. Röm. Reichs Hof-Gerichts zu Rothweil, de Anno 1147.

Das Erſte Theyl diſes Buchs.

Tit. I. **Wer Hoffrichter vnd Vrteilſprecher an dem Hoffgericht zu Rothweil ſeyn ſol.**

ZU dem Erſten, So ſetzt ein Römiſcher Keyſer oder Künig einen Hoffrichter des Hoff-Gerichts zu Rotweil, welicher ſol ein Grave oder Freiher, und an dem Adel höher, aber nit minder ſein, derſelbig Hoffrichter mag, ob er wil, einen Vnderhoffrichter ſetzen, der ſol aber auch ein Grave oder Freiher, und derſelben Genoß ſein. Vnd das ſoll er thün mit eines Raths zu Rotweil Wiſſen und Willen. So ſeind dreizehen Man von dem Rat zu Rotweil, das iſt der Schultheiß und die Zwölff-Richter daſelbſt von des Heiligen Römiſchen Reichs wegen bewidmet und von Alter her, das dieſelben mit Rittern, ſo dar kommen, und on die Ritter, ſo nit da werend, uff dem Hoffgericht zu Rotweil Vrteilſprecher und Richter ſein ſollen.

Tit. II. **Wie ein Hoffrichter oder ſein Statthalter vor offnem Rathe zu Rotweil ſchweren ſollen.**

EIn jetlicher Hoffrichter des Hoffs zu Rotweil ſoll ſchweren mit uffgehebten Fingern zu GOtt und dem Heiligen, daß er das Hofgericht halten, wie es von Alter herkommen und gefreiet iſt, dem Armen als dem Reichen, niemand zu Lieb noch Laid richten wölle, vnd auch nicht minder Richter dann zu dem minſten ſibē Vrteilſprecher, aber wol mehr, es ſeiē Ritter oder ander Vrteilſprecher, die uff dem ged. Hoffgericht Vrteilſprecher haben, vnd wenn die Frag die Acht angang daß er darumb frage die Siben Vrteilſprecher, oder mehr, Auch ihm fürkeme, das jemand das Hoffgericht ſchmehe mit frevelnWorten oder Wercken, mit Vehden, niderwerffen, fahen, oder mit andern unzimlichen frevelen, Es ſei an denen die Vrteilſprechen, an des Hoffgerichts Amptleuten, an ſeinen Botten, oder an denen, die das Hoffgericht treiben, alda ſüchen, oder an andern durch die das bemeldet Hoffgericht an ſeiner Wirdigkeit, an ſeiner Ehafften, und ſeinem Herkommen, geſchwecht oder geſchmecht würde, das er daſſelbig mit Klag fürbringen, und nach Erkantnus der Vrteilſprecher, oder des mehrern Theyls, ſo zu der Zeit auf dem Hoffgericht ſein und Recht ſprechen würden, richten wölle. Vnd ob das meer, das danneſt in welcherlei Sachen das beſchehe, das das Vrteil zerfiele, alſo das der halb Theil der Vrteilſprecher ein Vrteil fellete, und der anderhalb Theil ein ander Vrteil, warumb oder in was Sachen das were, das er dann der Vrteil volge, und die ſpreche und felle die ihn die rechteſt beduncket, on alle Geverd.

Tit. III. **Wie der Hoffrichter von dem Hofſchreiber den Eyd nimpt vor offnem Rath zu Rotweil.**

EIn jetlicher Stattſchreiber iſt ein Hofſchreiber uff dem Hoffgericht zu Rotweil. Alſo wenn ein Hoffrichter von einem Römiſchen Keyſer oder Künig geſetzt würt, und er einem Rath zu Rotweil ſchwert in vorgeſchribner Maß, ſo ſchwert derſelbige Schreiber vor offenem Rath zu Rotweil einem Hofrichter zu GOtt und den Heilgen, das Ampt trewlich zu verſehen, die Gerichts und Vrteilbrieff nach Klag und Antwort, auch nach Laut der Vrteil des Hoffgerichts Recht und Herkommen, fleißig zumachen, alles niemande zu Lieb noch zu Leyd Sunder zu dem redlichſten und billicheſten, alles ongeverlich. Auch niemand in Acht noch auß der Acht zu ſchreiben, man gebe jm dann das Gelt ob dem Achtbuch, darzu niemands auß der Acht zu ſchreeben, dann uff Recht, oder mit des Klägers Willen, Befelch oder Geheiß des Hoff-Gerichts. Das er auch dem Hoffrichter das ſeine, das jm von dem Hoffgericht zugehört, getrewlich einſamle, und jm järlichs von allem einnemen von dem Hoffgericht gantz lauttere Rechnung thů, und was dem Hoffrichter zugehört, ihm das ervolgen laß, und an Rechnung lege, und alſo, daß das ihm zugehör, auch neme, wie das von Alter herkommen und gehalten iſt worden, ungeverlich.

Tit. IV. **So ſchweren des Hoff-Gerichts Klagführer, und Procuratores.**

PRocuratores, Klagführer und Vnderſchreiber deß Hoffgerichts, ſchweren vor offnem Rath zu Rotweil, jederman ſein Sach getrewlich zu treiben, und zu führen nach dem Beſten und ihr Verſtentnuß, niemand mit Klag und Procurator-Lohn zu beſchetzen, ſonder nach Geſtalt einer jeglichen Sachen, zimliche Belohnung zu nemen, als das von Alter herkommen iſt, ongeverlich.

Tit. V. **Alſo ſchweren deß Hoffgerichts Botten, als hernach volgt, welche Eyd ſie vor offenem Rath zu Rotweil thůn ſollen, der ſie dann hat zu ſetzen und zu entſetzen, je nach Geſtalt der Sachen, etc.**

DEs Hoffgerichts Botten ſchwerend zu GOtt und den Heiligen die beſigelten Gerichts-Brieff, Fürbott, oder Ladungen, Verkündungen, Anleyt-Zedel und Verbietbrieffe einem jeglichem dem ſie gehören, zu antworten, zu Hauſſe und zu Hofe under Augen, vnd namlich die Verkündungen und Fürbott zu antwurten, zum allerlengſten, daß ſie acht Tag einem jeglichen geantwort ſeyen vor dem Hoff-Gericht daruff er geladen oder ihm verkündet iſt. Darzu die Verbotbrieff und Anleitzettel nach deß Hoffgerichts Recht und Herkommen. Vnd ſo die Güter beleiten, ſollen ſie das auch thun nach deß Hoffgerichts Recht und Herkommen, ongeverlich, und des Hoffgerichts Läuff fürdern, und ob ſie andere Läuff oder Bottſchafft vff ſich nämen, die ſollen ſie nicht anderſt vff ſich nemen, dann daß ſie allweg des Hoff-Gerichts-Läuff und Bottſchafft darin außnemen, und ſich dhainer weren, noch die zu thün jemand verſagen ſollen, vnd wann ihr einer nicht mehr Läuffer oder Bott will ſeyn, ſo ſell er nach ſeim abſagen dannocht ein Monat warten ongeverd.

Tit. VI. **Wie weit und wohin des Hoff-Gerichts Circkel iſt, und zu Richten hat.**

DEs heiligen Reichs-Hoff-Gericht zu Rotweil hat von Alter her gerichtet von Rotweil vntz an die Fürſt und an die Gebirg, jhrnhalb ober Elſaß, und hie dißhalb dem Gebirg, den Rhein ab und ab biß gen Cöln, und nicht fürter, vnd hie dißhalb dem Rhein wieder heruff gen Franckfurt, und als weit das Franckenland geht, biß an den Thüringer Wald, und in Francken und Schwainfelden biß an das Beyerland, und hie dißhalb Beyern inher biß gen Augſpurg an den Lech, u. nicht vber den Lech, vnd von dem Gebirge einher was vor demſelben gen Schwaben zu, biß gen Chur, und was in demſelben Strich und Creyß ligt biß gen Appenzel, gen Schweitz, gen Lucern und Bern, gen Friburg in Jechtland, und demſelben Creyß umbher biß gen Welſchen Newenburg, und da dannen einher biß gen Brüntraut, gen Mumpelgart, und nicht fürter, und daſelbſt wieder hereyn biß an die Fürſt und an das Gebirg jhenhalb ober Elſaß, und an alle End ſo zwiſchen den vorgeſchriebnen Kreyſſen von einem an den andern ligend, weit, lang, und breyt.

Tit. VII. **Wie der Hoffrichter das Hoffgericht beſitzet.**

WEnn der Hoffrichter das Hoffgericht beſitzt, ſo ſoll er deß erſten, ſo er vber ſieben Vrtheilſprecher darob und nicht darunder hat, fragen mit ſeinem Stab den er in ſeiner Hand haben ſoll, und ſagen? Ich frage dich, ob es in der Zeit ſey das Gericht zu verbieten, So urtheilen die Richter mit ſolichen Worten: Herr, ich ſprich es zu dem Rechten, wöllen ihr richten. So ſpricht der Hoffrichter zu deß Hoffgerichts Waibel, Vörſter oder Stattknecht, alſo: Verbeut das Gericht, daß niemand on ſein Fürſprechen red. So rüfft der Vörſter oder Stattknecht alſo: Ich verbiete das Gericht, daß niemand rede on einen Fürſprechen. Darnach fragt der Hoffrichter die Vrteilſprecher alſo: Ich frage dich umb offen verſchriben ächter, die

Jahre

Jahre und Tag und einen Monat und mehr in der Acht gewesen seyn, und die sich davon nicht ziehen wöllen, wer darüber sie begert und fordert Supplicatoria in die Bistumb dahin das Hoffricht zerichten hat, ob man die geben sol, so vrteilen die Vrtailsprecher, alsо: Herr, ich sprich zu dem Rechten, wa der Hoffschreiber sagt, daß es so verkommen sey, und dann so fahet das Gericht an. So dann der Hoffrichter niedersitzet, so sol er nicht uff ston, noch den Stab von Handen geben, biß sich das Gericht endet, und wann er uffstehet, so ist das Gericht aus, es were dann das er niernends auch richten wolt, und daß er das in dem Gericht verkündete, wie man dann desse gesagt ist, das mag es wol thün. Wa aber jemand gegen dem andern sein Sach verwillkürt in die Statt Rotweil zuziehen, und dieselbig Sach da außzurichten, das mag der Hoffrichter wol thün, doch sol er darumb fragen, und das mit Vrteil zugehn lassen, und was auch also mit Vrtheil und Willkür in die Statt Rotweil gezogen würdt, darumb vrtheilt man mit Acht und mit Anleitin, in der Maß, als were es uff den Hoffgericht unter der Linden an offner freyer Keyserlicher Straß geschehen. Hie endet sich der Erst Theyl.

Der Ander Theyl und Tractat dieses Büchs.

Tit. I. Wie man Fürbot oder Ladungen erfordern und nemen soll.

ES mag ein jeglicher ein schlecht Fürbot oder Ladung durch sich selb oder sein Bottschafft an dem Hoffrichter oder in der Cantzeli, ausser halben Gerichts erfordern, die Fürbot, Ladung, Verkündung, Brieff, Anleit-Brieff und ander Gerichts-Brieff sol niemand antwurten dann deß Hoffgerichts geschwornen Botten. Es sollen auch alle Fürbott und Verkündung-Brief einem jeden acht Tag vor dem Gerichts-Tag vberantwurt werden, ongeverlich).

Tit. II. Wie der Hoffrichter den Klägern uff ihr eingebracht Klagen antwurtet.

SO der Hoffrichter zu Gerichte gesessen, und die vorgeschribenen Fragen alle gethon hat, wer dann erste, oder andere Klag thüt, den heißt er außklagen. Wer aber die dritt Klag zu jemand thun dem heyst bemeldter Hoffrichter ruffen.

Tit. III. Wie sich der, der jemand uff das Hoffgericht geladen hat, halten, und wie er sein Klag setzen sol.

EIn jeglicher der jemand uff das Hoffgericht geladen hat, der sol selb an gedachtem Hoffgericht erscheinen, und sein erste Klage thun, alsdann so mag er soliche Klag uff dem Hoffgericht derselbigen Zeit setzen, als Recht ist. Und wann einer sein erste Klag thut und setzen will, So fragt der Hoffrichter die Urteilsprecher wie der Kläger die setzen solle, daß es Recht sey, So ist die Urteil daruff also, daß er die setze mit seiner Hand, und mit des Hoffrichters Hand oder Stab, und in des Klagführers Hand, ihm die zu treiben zu Gewin und zu Verlust biß daß es an den Eyd geht, und daß er benenne ein Summ Gelds, wie hoch er die Klag anschlahe, minder oder mehr, ongeverlichen etc.

Tit. IV. Wie man Sachen, die mit Vrteil und mit Recht, oder mit dem Spruch zu dem Rechten für das Hoff-Gericht gewisen, fürnemen soll.

WEre auch das dheinerley Sachen mit Vrteil und Recht, oder mit dem Spruch für das Hoff-Gericht geweiset würde, das mag man rechtlich fürnemen, also das nicht noth ist das ein Theyl den anderen darumb fürlade, ob dann das ein solche Sach, die nach Erkantnuß der Urteilsprecher zu Rotweil uff dem Hoffgericht daselbst fürzunemen und außgetragen ist, und euch so bede Theil, die die Sach angeht zugegen seynd, und das Recht da forderen. Were aber das nu ein Theil da were der Rechts begerte, so sol dem andern Theyl von Hoffgerichts wegen darzu verkündt werden, als Recht ist, Und ob sich jemand mit dem andern für das Hoffgericht zu dem Rechten verwillkürt, so soll man in der Sach nicht richten, ein Theil habe dann den anderen fürgeladen, als Recht ist.

Tit. V. Wie Frawen, Pfaffen, und Geistlich Leut ihre Klagen setzen sollen und mögen.

SO aber Frawen, Pfaffen, und Geistliche Leut ihre Klagen setzen wöllen, die soll man zu solchem bevögten, alß von Bevögtung hernach begriffen ist und sollend die Satzung thün mit ihrer Hand, mit des Hoffgerichts Hand, und mit ihres Vogts Hand, in deß Klagführers Hand, in vorgeschribener Weise.

Tit. VI. Welicher Kranckheit oder Feindschafft halb uff das Hoffgericht nicht käme, wie er sein Klage ausserhalb Hoffgerichts setzen mag.

ABer welche Leut uff das Hoffgericht ladend, und die Kläger Kranckheit oder Feindschafft halb nicht kommen mögen, so dann dieselben solichs mit ihren offenen besigelten Brieffen erscheinend, und das uff ihr geschworne Eyd behalten, die mögen ihre Klagen ausserhalb Hoffgerichts setzen an des Hoffgerichts Underschreiber oder Procurator, oder andere zu Gewin und Verlust, mit gnügsamen Gewalts-Brieff in besigelter Form.

Tit. VII. So einer sein erste Klage thüt, und der Angeklagt oder sein voller Gewalt da ist und dem Kläger zu seiner Klag antwurten wil, Ob der Kläger sein Klage setzen mag.

Wann

WAnn einer sein erste Klag zu dem fürgeladenen thüt, und dann der geladen kompt oder jemand von seinentwegen, mit seinem vollen geschribnen Gewalt, alß oben steht, das zu dem Rechten gnüg ist und wil ihm zu seiner Klag antworten, so mag der Kläger sein Klag nicht setzen, Sonder er soll dieselben fürnemen, dieweil der geladen oder sein Gewalthaber da zugegen seyn, und sich zu antwurten erbieten.

Tit. VIII. So ein Kläger sein erste Klag thut, und der Angeklagt Ehafftin erscheint, und umb Vffschlag bitt, so mag der Kläger dann zumal sein Klag wol setzen.

WEr auch, daß der Kläger sein Klag thüt, das dann der geladen in seinem offnen Brieffen Ehafftin erscheint, und uff seinen Eyd sagt, daß er Kranckheit, oder Feindtschafft halb uff das Hoffgericht nicht kommen möcht, und also bäte ihm Vffschlag zu geben, das soll ihm mit Vrteil erkent werden und gedeyen, biß zu dem nechsten Hoffgericht, So mag dann der Kläger sein Klag uff den Hoffgericht an einen Klagführer setzen, als Recht ist. Ob es dann ein Sach ist die Ehr und dem Leib nicht antrifft, So mag derselbig, nach der Vrteilsprecher Erkantnuß gesetzt werden.

2. So zwen Theyl mit einander in Recht stehnd, und die Sach zu Klag und Antwurt kompt, und ihnen die Vrteilsprecher der Vrteil ein Bedencken nemen, so mögen bede Theil ihre Sachen setzen der Vrteil von ihrentwegen zu erwarten, und wann die Vrtheil geöffnet würdt, ist dann bede Theyl, oder ihr einer uff dem Hoffgericht weren, so soll man ihm darzu verkünden, als Recht ist.

Tit. IX. Wie dick man einen Vffschlag geben soll, der Ehafftin erscheint.

WEr fürgeladen, oder welichem verkündt würdt, schreibt der dem Hoffgericht in seinem offenen besigelten Brieff, und sagt uff seinen Eydt, und als hoch er ein Warheit billig sagen soll, daß er Feindschafft halb oder Kranckheit halb seins Leibs oder sunst ehafftiger Sachen halb uff das Hoffgericht nicht kommen mög, und bit ihm Vffschlag zugeben, man sol ihm Vffschlag mit Vrtheil geben biß darnach zu dem nechsten Hoffgerichte, und schreibet er zu dem anderen mal, wie vor, man sol ihm aber alsо Vffschlag geben. Schreibt er dann zum drittenmal, man solle ihm abermals Vffschlag geben. Doch so soll zu dem dritten Vffschlag erkent werden, daß er dem Kläger durch sich selbst oder sein Vollmechtige Bottschafft mit seinem vollen verschribenen Gewalt deß zu dem Recht genüg ist, darnach zu dem nehisten Hoffgericht, als ihm der Vffschlag gegeben ist, antwurten, wa aber das nicht beschehe, so gibet man ihm fürhin kein Vffschlag mehr, sunder man läßt dem Kläger sein Recht zu ihm volgen. Welicher aber in Acht oder in dem Bann were, der alsо umb Vffschlag bäte, und das Kündtlichen gemacht würde, dem sol man keinen Vffschlag geben, sunder dem Kläger sein Recht zu ihm volgen lassen.

Tit. X. Wie einer der fürgeladen würdt, eim andern sein vollen Gewalt geben mag, ihn zu verantwurten.

DEr auch fürgeladen würdt, wil der sich nicht selber verantwurten, der mag seinen vollen Gewalt mit seinem offenen besigelten Brieff geben, zu Gewin und Verlust einem der ihn verantwurt, doch ob ihm ein Eydt zu thün erkent würd, den soll er selb thün uff dem Hoffgericht, Möcht er ab er uff das Hoffgericht nicht kommen, Kranckheit oder Feindschafft halb, und daß er solichs uff seinen Eyd in seinem offenen besigelten Briefe sagte und erscheinte, so mögen die Vrtelsprecher daruff erkennen, und ihm mit Vrtheil ein Statt oder Ende bescheyden, da er solchen Eydt thü, So sol dann der, der alsо geschworen hat, glaublich besigelt Brieff von den Leuten vor denen er geschworen hat, bringen oder schicken uff ein Hoffgericht, das ihm in der Vrteil benennt würdt, und sol dann daruff füro beschehen was recht ist, und bey solchem Recht mag der Kläger seyn, oder sein Bottschafft dahin schicken zusehen daß der angeklaget den Eyd alsо thü, Ob dann der Kläger oder sein Bott gelaidt darzu bedürffen, so soll man ihnen das geben, als des Hoffgerichts Recht ist.

Tit. XI. Was Gewalts ein Statt, Dorff, Commun, das uffs Hoffgericht geladen, oder dem daruff verkündt ist, haben sol.

SO ein Statt, Dorff, oder Commun geladen würde, und sich mit Freyheiten von dem Hoffgericht nicht zeucht, sunder zu der Klag antwurten wolt, da soll ein Statt zweien, oder zu dem minsten, einem ihres Rathes, ihren vollen verschriebenen Gewalt zu Gewin und Verlust, mit einem besigelten Gewalts-Brieff, under ihrem anhangenden Insigel geben, Ein Dorff oder Commun, zweien ihrs Gerichts, in vorgeschribner Maß. Und were es, das einer an einer Commun statt, sich in dem Rechten erbeutet dem Kläger ze antwurten, und sich dann verfürsprechet im Rechten, und aber nicht vollen Gewalt hat, so sol man dem Kläger die Klage die er dann zumal thüt, zu der Commun volgen lassen, und ob es die dritte Klag were, so soll man die dem Kläger auch volgen lassen, Und auß solcher Acht mag dann die Commun, ob sie wil, uff Recht sich ledigen, wie man sie dann uff Recht daruß lassen soll, alles wie recht ist. Deßgleichen soll auch gehalten werden, so einr ein sondere Person obberürter Maß vermeynte im Recht zevertretten, und des nit Gewalt het.

Ob aber ein Statt, Dorff oder Commun, die

mit Fürbotten oder Verkündungen fürgefordert weren, und Feindschafft halb zwen oder einen ihres Raths oder Gerichts, mit ihrem vollen verschribnen Gewalt, in vorgeschribener Maß, nit getrawen sicher zuschicken, die mögen zweien Bidermannen, oder einem, dem sie verschriebenen Gewalt geben, in obbegriffener Maß, sie zu verantworten, die oder der mögen sich dann solichem nach uff dem Hoffgerichte verantwurten, in aller der Maß, als ob sie ihres Raths oder Gerichtes weren. Doch sollen sie in ihrem offnen besigelten Brieff dem Hoff-Gericht schreiben, und uff ihr Eyde sagen, das sie ihr Raths oder Gerichts-Bottschafft nit getrawen uff das Hoff-Gericht sicher zeschicken. Und ob es sich in dem Rechten gefügte, das dem Commun, dem Rath oder dem Gericht Eyd zu thün erkennt würden, die sollen sie thün vor dem nechsten erbaren Edelman, oder vor dem Amptman der nechsten Statt, die bey ihnen gesessen und gelegen ist, und sollen soliche Eyd in Gegenwertigkeit des Elegers oder seiner Bottschafft thün und erstatten, denen zu solichen verkündet sol werden. Nachmals sollen sie einen offnen Brieff, under deß dar vor sie den Eydt gethon, anhangendem Insigel, uff das Hoffgericht, da ihn mit Urteil bescheiden würdt, schicken, und fürbaß darüber Urteil gehn lassen, als sich gebürt.

Tit. XII. **Was Sachen man uff Verkündung uff dem Hoffgericht setzen, oder nicht setzen mag.**

WElcher den andern mit Verkündung umb Sachen, die den Leib oder die Eer berüren, fürnimpt, solch Sach mag er an keinen Klagfürer setzen, sonder er soll derselbigen selbs außwarten, Und so der Kläger den Antwurter also in Acht erklagt, dann so mag er das setzen an einen Klagfürer, ihm die Anleitung zetreiben, oder ob der Aechter enthalten, oder ob der Kläger an den Gütern, die er ervolgt hat, von jemandt geirret würd, soliches alles von seinentwegen zu klagen. So aber jemand vmb Sach, die den Leib und die Eer nicht belangend, mit Verkündung fürgenommen würdt, wann der Vertrag nicht uff den bestimpten Tag kompt, und erscheint aber Eehafftin, das ihm Uffschlag gegeben würt, so mag der Kläger dann zemal die Sach uff das Hoffgericht wol an einen Klagfürer setzen, ihm dieselbige zutreiben, untz daß es an den Eyd gehet, alles umb ein Summa Gelts, die der Kläger benennen sol, als des Hoffgerichts Recht ist.

Das Dritt Theyl und Tractat.

Tit. I. **Wie und wen man weiset von dem Hoffgericht, nach Freyheits Besage.**

DA ein Fürst, Herr, Statt oder jemand Geystlich oder Weltlich, die für das Hoffgericht zu Rotweil von Römischen Keysern oder Künigen begnadet oder gefreyet seyn sich selbs oder die ihren, die uff das Hoffgericht mit Fürbotten oder Verkündungen fürgefordert, damit von dannen ziehen und vordern wöllen, die sollen ihr Freyheiten oder Vidimus under unsers Herrn des Römischen Keysers oder Künig Hoffgerichts Insigel, oder vnder des Hoffgerichts zu Rotweil, vor Gericht zeygen und verhören lassen, damit der Kläger wissen mög, wa er seinem Rechten nachkomen sol, Und sunst soll man keinem anderen Vidimus glauben, Es soll auch allweg bey solichen Freyheiten, damit man jemand von dem Hoffgericht ziehen will, die Bestetigung derselbigen Freyheit seyn, und gezeygt werden von dem Keyser, oder Künige außgegangen, der dazemal reichsnet, dann wa die Bestetigung nit darbey were, so verfahet die Freyheit ohn die Bestetigung gar nichts, und ist soliches kein Fürst, Herr, Statt, oder sunst jemands vberhaben, allein außgenommen des Heiligen Römischen Reichs Churfürsten Geistlich und Weltlich, die bedörffen ihr Freyheiten noch derselben Vidimus uff dem Hoffgericht, so sie die ihren von dannen ziehen wöllen, nicht zeygen, dann ihr Freyheit in der Guldin Bull begriffen, Und wann sie die ihren von gedachtem Hoffgerichte ziehen wöllen, das mögen sie mit ihren besigelten Brieffen thun, daruff man die ihren also weisen soll. Ob dann soliches ein Sach die von Rechte und deß Hoffgerichts Herkommen zu wissen ist, so ist nicht noth, das die Botten Gewalts-Brieff haben von denen, so die ihren ziehen wöllen, dann wann sie die Freyheit oder glaublich Vidimus haben, als vor begriffen ist, so ist es genůg.

Tit. II. **Wie der, der die Freyheit zeygt und also einen nach Freyheit sag ziehen oder abforderen wil, in mit seinem Eyd behalten sol für deß Herrn Diener, Man, oder der Statt Burger, oder den ihren, so verr der Kläger soliches erforderet.**

WEr auch die seinen mit Freiheit von dem Hoffgericht zeucht, wil dann der Kläger deß nit entberen, so soll der, der die Freyheit zeygt, den den er damit von dannen ziehen wil, mit seinem geschwornen Eyd behaben, daß er deß Herrn Diener, oder der seyn, oder der Statt Burger, und der ihre gewesen sey, vor und eh dann ihm das Fürbott worden ist, und also noch sey, dann wo das nicht geschicht, so sol man dem Kläger sein Recht uff dem Hoffgericht zu ihm volgen lassen, es were dann, daß ein solicher, der die Freyheit zeygt, und deß ein Bott ist, sich dann zůmal darumb nit entstünde, so soll man ihm tag geben untz darnach zu dem nechsten Hoffgericht, daß er sich darumb erfahre, und wisse was er gewarlich thůn möge, welicher Kläger aber soliches nicht fordert, so weiset man die Sach für sich dar, wie begert werden.

Tit. III. **Wa die Freyheit kein Zeit innhalt, darin man dem Kläger Recht ergohn lassen soll, was Zeit ihm mit Urtheil und Sicherheit erkent würdt.**

WEr auch mit Freyheit also von dem Hoffgericht gezogen würdt, so dann die Freyheit nit ein bestimpte Zeit innhaltet, darin man dem Kläger das Recht gelangen, und Außtrag kommen lassen soll, sol dem Kläger mit Urtheil erkent werden, das ihm das Recht nach seiner Erforderung in den nechsten sechs Wuchen und dreyen Tagen vngeverlich austreglich gelangen. Das auch der Herr, oder die Statt, die den ihren also mit Freyheiten abforderen dem Kläger oder seiner Bottschafft, auch wen er mit ihm bringt ungeverlich Trost und Sicherheit haben zu dem Rechten, bey dem Rechten, und wieder von dem Rechten biß an ihr gewarsame. Und soll der, der also gezogen würdt, und der Freyheit geneußt dem Kläger deß ein besigelten Geleydts-Brieff schicken biß zu dem nechsten Hoffgericht, ob dann der Kläger deß begert, an die ende, da er gesessen ist, engeverlich.

Tit. IV. **Wa auch ein Kläger, der jemand uff das Hoffgericht geladen, oder ihm verkünden lassen het, nit erschiene oder klagte, auch nieman von seinen wegen solichs thäte.**

KOmpt dann der geladen oder dem verkündt ist, oder jemands von seinen wegen, und wil sich verantwurten, oder mit Freyheiten ziehen, so sol man allein das Fürbot oder die Verkündungen mit Urtheil abkennen, daß sie dann zumal todt und abseyen, und sol nicht fürbaß urtheilen, weder die Sach zeweisen.

Tit. V. **Umb diß nachgeschrieben Stück würdt niemand uff Freyheiten von dem Hoffgericht gewisen, ob wol die Freyheiten oder Vidimus in vorgeschriebener Maß erscheint, und uff dem Hoffgericht gezeygt werden.**

ZU dem Ersten, welcher ein offener verschribener Aechter oder einbänniger ist, und das kündtlich gemacht und fürgebracht würdt mit Urkund oder Brieffen, alßdann deß Hoffgerichts Recht ist, der geneüßt keiner Freyheit, und würdt nit nach Freyheit Sage geweiset.

Item, welcher sich Freyheit begeben, und verzigen hat in besigelten Brieffen, der geneußt ihr nit.

Item, welcher nach Freyheit Sag geweiset würdt, ist da dann das dem Kläger sein Recht in der Zeit so in der Freyheit bestimpt von dem der gewisen ist nit gelangt, oder ob die Freyheit das nit innhielt, oder der Zeit wie uff dem Hoffgericht zu Rotweil als oben stehet, mit Urtheil beschey-

den worden, also daß der Kläger Rechtloß gelassen würdt, und sich solichs redlich erfindt, so laßt man dem Kläger sein Klag uff dem Hoffgericht füro volgen, alß sich gebürt.

Item, wem offen verschriebene Aechter verbotten werden mit deß Hoffgerichts geschwornen Botten und besigelten Brieffen, verachten sie des Hoffgerichts Bott, und halten darüber die Aechter in ihren Schlossen oder Wonungen, darin sie verbotten werden, klagt das der Kläger, so würt ihnen darum verkündet mit deß Hoffgerichts besigelten Brieff und geschwornen Botten dieselbigen weiset man auch nicht nach Freyheit Sage, Es were dann, das sie von Römischen Keysern oder Künigen begnadet und befreyet weren, offene Aechter zu enthalten und zu gemeinsamen, deß geniessen sie, so die Freyheit oder glaublich Vidimus, als vormals von Vidimus gesagt ist, uff dem Hoffgericht dann zemal gezeyget werden, Würde aber einer Statt verkündet, daß sie offne Aechter zu enthalten het, die beherret, und nicht für sich selbs were, verantwurtet dann die solches durch ihre Raths-Botten, sie seyen der Statt nicht gewaltig dann ihre Herren mögen auß und einlassen wen sie wöllen, Mögen dann soliches ihre Rathsbotten die solchen Gewalt haben, deß zu dem Rechten gnůg ist, schwern zu den Heiligen, das dem also ist, so würt die Statt der Ansprach ledig erkent. Ob aber die Bottschafft, die das mit ihrem vollen Gewalt verantwurt, nicht ihres Raths oder Gerichts were, so sollen die Oberst-Amptman oder Vogt mit ihm der Rath und die Richter derselben Statt, deß schweren vor eim Amptman oder Vogt in der nechsten Statt dabey.

Tit. VI. **Von der Fürsten oder Herren Diener die offen Aechter halten wider deß Hoffgerichts Gebot.**

WEre aber, das die offen Aechter enthalten hetten, Fürsten oder Herren Diener weren, die sie mit ihrer Freyheit forderten, dannen zu weisen, Oder oder ob die Fürsten oder Herren gefreyet weren, daß sie offene Aechter in ihren Schlossen halten möchten, und vermeynten also ihre Diener sollen der Freyheit auch geniessen, da geniessen die Diener ihrer Herren Freyheit an dem End nicht, Es wäre dann, daß die Fürsten, oder Herren gefreyt weren, daß sie und ihre Diener in ihren Schlossen offen Aechter enthalten möchten, so geniessen sie deß so vil Recht ist.

Das Vierd Theil und Tractat.

Tit. I. **Diese nachgeschriebene Stuck und desgleichen deß Hoff-Gerichts Eehafftin berürende, ist ein jeglicher Hoffrichter deß Hoffgerichts zu Rotweil, von seines Eyds wegen, so er dem Heiligen Reich, und auch einen Rath zu Rotweil, von**

eins Hoffgerichts wegen gethan hat/ schuldig und pflichtig uff dem Hoffgericht zu Rotweil mit Recht zestraffen und zu rechtvertigen/ und wer sich damit übersihet/ und von ihm darumb mit Recht fürgenommen würt/ den weist man auch nicht nach Freyheit sag/ und soll man ihm darumb verkünden.

Zu dem Ersten/ wer sich understeht das Hoffgericht zu schmehen oder zu bekrencken an seinen Genaden, Freyheiten, und altem Herkommen/ Es sey über das Hoffgericht zerichten, oder mit andern Sachen.

2. Item. Wer deß Hoffgerichts geschworne Botten, so sie des Hoffgerichtes-Brieff tragend und antwurten nach des Hoffgerichts Recht und Herkommen, mißhandelt mit schlahen, vahen, oder mit andern unzüchten beleydigte.

3. It./ wer die so das Hoffgericht süchend oder treibend/ fahet, oder trenget davon zu lassen, wer auch uff dieselbigen uff des Reichs Strassen haltet.

4. Item, welcher Kläger einen Aechter, so er den anfallet, in einem Gericht nicht zu Recht stellet, oder ihn von jemanden entweret, oder so der Kläger darumb gefangen oder mißhandelt würde, etc.

5. Item, were auch das jemand das Hoffgericht schmechte in Gegenwertigkeit des Hoffrichters, so er das Hoffgericht besesse, es were das jemand die Urteilsprecher mißhandelte, uff sie trünge, oder jemand den andern, der uff das Hoffgericht kommen, ihn schlüg, oder so der Hoffrichter jemand geböte zu schweigen bey des Hoffgerichts Penen, und das nicht thete, sunder frevenlich überführe, der jeglicher ist dem Hoffrichter verfallen sechzig Pfund pfündiger Pfenning, darumb mag der Hoffrichter dann zemal zu ihm Richten, so er aber ihm sein Klage dann zumal nicht warten wolt, so mag er das mit Klag fürnemen, und soll man ihm darumb verkünden als Recht ist, Und verantwurt er das nicht als Recht ist, so sol man darumb zu ihm mit Acht und Anlaite richten wie Recht ist.

6. Item, ob auch jemand den andern uff dem Hoffgericht zu todt schlüg, würt derselb ergriffen, der sol vor der Statt Rotweil Gericht, geurtheilet werden, und sol mit ihm gefahren werden, als ihr Statt Recht ist. Entrint aber er, der Hoffrichter sol darumb zu ihm mit der Acht richten, und ihn allenthalb verbieten wa man ihn begreiffen und betreten möge, das man zu ihm mit dem Schwerd nach des Heiligen Reichs Recht richten solle.

Das Fünffe Theil und Tractat.

Tit. I. Wann einer dem andern antwurtet und im Rechten völlig würdt.

ITem klagt einer zu dem andern, und der angeklagt antwurtet ihm durch sich selbs oder sein vollmechtig Bottschafft, wird er ihm dann im Rechten vellig, so richtet man zu ihm mit Acht und Anlaitung, und sol der Hoffrichter ihn on des Klägers Willen, auß solicher Acht nicht lassen, deß auch zethun nicht Macht haben. Ist es aber sunst ein Acht mit ingehn uff ein ungborsame, mag derselbig uff Recht darvon gelassen werden.

Tit. II. Wie einer seinen Eyd thün mag für darumb er angeklagt würdt.

SO ein Kläger einen angeklagt, deß der angeklagt leugnet es sey umb Schuld oder anders, da mag der Angeklagt dafür das Recht thün, und mag der Kläger ihm mit dheinerley Zeugnus beweisen, Es were dann mit besiegelten Schuld-Brieffen oder andern Bekandtnussen und Vergicht-Brieffen von dem Angeklagten oder seinen Vorfahren uffgericht, die binnen dann so vil als recht und billich ist, doch außgenommen die hienach bestimpten Stuck, darumb erkent man Fürbringen und Kundschafft.

Tit. III. Uff die nachbenanten Stuck erkent man Fürbringen und Kundtschafft.

ITem, zu dem ersten, wa zwen Theyl mit einander stößig seyn von Gütter wegen, ob die Lehen oder Eygen seyen, da verhöret man Brieff und Leute, und mag jeder Theyl biß an vierzehen Man leyten, und darüber nicht, aber darunder, als sich dann beyd Theyl der Zahl der Zeügen vereynigen.

2. Item, ob aber jemand dem andern sein Hand niederziehen, und ihn mit seinem Leib weisen wolte, deß darum ihm ein Eyd zethün erkennet were, darumb sollen die Urteilsprecher sich mit Weißheit besprechen, was darin zu lassen, zethun oder Recht ist.

3. Hodie offerens se probaturum suam impetitionem per Duellum, secundum Leges, non est admittendus, quia sunt prohibita. L. Vnica C. de Gladiato.

4. Item von Güter wegen die an einander stossend, und jetweder Theyl vermaint, der ander niesse ihm sein Güt, in solichem Theyl erkennet man jedem Theyl sein Kundschafft zelaiten biß an vierzehen Man, und nicht darüber, als vorgeschrieben steht.

5. Item, wa einer mit dem andern stößig were von eines Heyrats und einer Gemahelschafft wegen, die nicht verbriefft noch versiegelt, und dabey Leut gewesen weren, da verhöret man die, die an dem Ring gestanden, und darbey gewesen seind und Mannsnamen, da der Heyrat oder Gemahelschafft eröffnet ward, u. was dieselben darumb sagend, dabey bleibt es. Wa aber dieselbigen alle vom Tode abgangen weren, und ihr dhainer

dhainer mehr in Leben, so richtet man in derselbigen Sach, als in einer andern Sach.

6. Welche Fraw in ihrem Jungfräwlichen Stand zu Kirchen gefürt ist, die mag ihre Morgengab selb Dritt behalten, es seyen Man oder Frawen, soll die Fraw deß ersten und darnach die zwey hinnach, daß sie das gesehen, gehört, dabey und mit gewesen seyn, ihr die Morgengab gegeben und verhaissen sey.

Tit. IV. Wa einem Kundtschafft ertheylt würdt, und er die nicht fürbringt, und sich in solchem Fürbringen saumpt.

ITem, klagt einer zu einem, und der Angeklagte nicht würde ihm durch sich selbs oder sein Vollmechtige Bottschafft, und würt da in solichem Rechten beyden Theylen oder ihr einem Kundtschafft erkant fürzubringen uff ein benant Hoffgericht, bringet der Angeklaget sein Kundtschafft uff dasselbe Hoffgericht nicht für, oder daß er alsdann nicht Ehafft in seim offnen Brief uff seinen Eyd, was ihn daran geirrt oder verhindert erscheinte, als dann recht ist, so hat der Kläger sein Ansprach gegen ihm behebt, und richt man ihm darumb zu dem Angeklagten mit Acht und Anleytung, auß welcher Acht sol und mag ihn der Hoffrichter nicht lassen, ohn deß Klägers Willen. Were aber das der Kläger seine Kundtschafft nicht fürbrächt, und sich saumpte, daß er uff das Hoffgericht nicht käme, und auch nicht Ehafftin in vorgeschribner Maß erscheinete, so ist der Angeklagt der Ansprach von dem Kläger ledig, etc.

Tit. V. Von Schuld-Brieffen.

ITem, welcher Schuld-Brieff hat die vber zehen Jahr alt sind, schweret der den Man anklagt, daß er nicht wisse, ihm darbey ichts schuldig zeseyn, noch das er wisse, daß die Schuld an ihn oder an den, von dem die vermeinte Schuld herüret, in zehen Jahren Rechtlich nie erforderet seye, so werden die Schuld-Brieff für unkräfftig und unmechtig gesprochen, Es were dann das der Kläger fürbringen möcht mit redtlicher Kundtschafft, daß er oder der von dem die Schuld an ihn kommen were, die Schuld mit Recht erfordert hett innerhalb zehen Jahren, und eh die zehen Jahr verschinen weren. Solche Kundtschafft sol seyn mit Gerichts-Brieffen Gaistlicher oder Weltlichen, oder mit Gerichtsleuten, da und vor denen solche Schuld mit Recht erfordert ist.

Tit. VI. Von Haupt-Brieffen, umb jährliche Zinß die verlegen heyssend.

DA jemand Haupt-Brieff hat umb jährliche Zinß, stünden dann demselbigen mehr dann zehen Zinß auß unvergolten, und hat er oder der von dem der Zinß an ihn kommen ist, ob sie zu ihren Tagen kommen gewesen seynd, denselben Zinß in zehen Jahren nicht genossen, noch die, die den Zinß vorgehalten haben, auch inderthalb der zehen Jahren darumb nicht rechtlich angelangt. Ob er dann in Land gewesen ist, und daß der Kläger deß solich Kundtschafft, alß vorbegriffen ist, nicht gehaben, der fürbringen mag, wa dann das von dem Angeklagten fürgewendt würdt, und er schweren mag, daß er ihme dabey nichts wisse schuldig zu seyn, und daß er nicht wisse, das solche Schuld in zehen Jahren an ihn, wie oben steht erfordert sey, so würdt dem Kläger sein Haupt-Brieff für unkrefftig und onmechtig gesprochen.

Tit. VII. Von alten Haupt-Brieffen umb Zinß, die nicht verlegen heyssen.

WEre auch das einer einen alten Haupt-Brieff umb Zinß hette, und ihme under zehen Zinsen unvergolten außstünden, und der Angeklagt in dem Rechten ihm antwortet und sprech, der Brieff wäre all eins ungenossen und verlegener Brieff, und er hett den Zinß in zwölff, zwentzig, dreißig, XL. und L. Jahren oder in lengerer Zeit den Lands-Recht wer, nicht genossen.

So dann der Kläger sagte, er hette solche Zinß biß uff die Zinse, darnach er klagte, genossen, und das ihm auch nicht mehr Zinß unvergolten außstünden, dann allein die, darnach er geklagt hat, und mag deß schweren zu den Heiligen, er geneußt deß, und bleibt bey seinem Haupt-Brieff.

Tit. VIII. Wie viel Zinse einer behaben mag.

ITem, wer zu einem umb versessene Zins klagt, der soll und mag nicht mehr versessener Zinse mit seinem Eydt beheben dann fünff Zinse, und um die übrige Zinse mag er dem, der ihm schuldig ist zusprechen, als umb ein Schuldt. Also, ob der Angeklagt meynte, daß er ihm die nicht schuldig sey, so mag er das Recht dafür thün, ob er will.

Tit. IX. Von Kosten und Schaden wegen.

ITem, man ertheilt niemand Kosten noch Schaden, dann um verbrieffte Zinß Gülten, da die Brieff, Kosten und Schaden weisend und besagend. Es were dann, daß einer einem Kosten und Schaden versprochen hett zu bezalen, und daß der Angeklagt deß gichtig und Anred were, so bezalt er ihm billich Kosten und Schaden, doch daß er den Schaden kündtlich mache, nach Erkanntnuß der Urtailsprecher. Würt aber einer in Acht erklagt und in das Acht-Büch geschrieben, kumpt er darnach uff Recht auß Acht, und würdt dem Kläger umb das Hauptgüt vellig, wiewol er ihm den Schaden nicht verheyssen, auch sich darumb gegen ihm verschriben hat, dannocht sol er ihm allen Kosten mit dem Hauptgüt bezaleu, der dem Kläger von Gerichts wegen daruff gangen ist, das ist umb Brieff, das inschreib Gelt der Acht, Item, Klag-

eins Hoffgerichts wegen gethan hat/ schuldig und pflichtig uff dem Hoffgericht zu Rotweil mit Recht zestraffen und zu rechtvertigen/ und wer sich damit übersihet/ und von ihm darumb mit Recht fürgenommen würt/ den weist man auch nicht nach Freyheit sag/ und soll man ihm darumb verkünden.

ZU dem Ersten/ wer sich unterstehet das Hoffgericht zu schmehen oder zu bekrencken an seinen Genaden, Freyheiten, und altem Herkommen/ Es sey über das Hoffgericht zerichten, oder mit andern Sachen.

2. Item. Wer deß Hoffgerichts geschworne Botten, so sie des Hoffgerichtes-Brieff tragend und antwurten nach des Hoffgerichts Recht und Herkommen, mißhandelt mit schlahen, vahen, oder mit andern unzüchten beleydigte.

3. It./ wer die so das Hoffgericht süchend oder treibend/ fahet, oder trenget davon zu lassen, wer auch uff dieselbigen uff des Reichs Strassen haltet.

4. Item, welcher Kläger einen Aechter, so er den anfallet, in einem Gericht nicht zu Recht stellet, oder ihn von jemanden entweret, oder so der Kläger darumb gefangen oder mißhandelt würde, etc.

5. Item, were auch das jemand das Hoffgericht schmechte in Gegenwertigkeit des Hoffrichters, so er das Hoffgericht besesse, es were das jemand die Urteilsprecher mißhandelte, uff sie trünge, oder jemand den andern, der uff das Hoffgericht kommen, ihn schlüg, oder so der Hoffrichter jemand geböte zu schweigen bey des Hoffgerichts Penen, und das nicht thete, sunder frevenlich überführe, der jeglicher ist dem Hoffrichter verfallen sechzig Pfund pfündiger Pfenning, darumb mag der Hoffrichter dann zemal zu ihm Richten, so er aber ihm sein Klage dann zumal nicht warten wolt, so mag er das mit Klag fürnemen, und soll man ihm darumb verkünden als Recht ist, Und verantwurt er das nicht als Recht ist, so sol man darumb zu ihm mit Acht und Anlaite richten wie Recht ist.

6. Item, ob auch jemand den andern uff dem Hoffgericht zu todt schlüg, würt derselb ergriffen, der sol vor der Statt Rotweil Gericht, geurtheilet werden, und sol mit ihm gefahren werden, als ihr Statt Recht ist. Entrint aber er, der Hoffrichter sol darumb zu ihm mit der Acht richten, und ihn allenthalb verbieten wa man ihn begreiffen und betreten möge, das man zu ihm mit dem Schwerd nach des Heiligen Reichs Recht richten solle.

Das Fünffe Theil und Tractat.

Tit. I. Wann einer dem andern antwurtet und im Rechten völlig würdt.

ITem klagt einer zu dem andern, und der angeklagt antwurtet ihm durch sich selbs oder sein vollmechtig Bottschafft, wird er ihm dann im Rechten vellig, so richtet man zu ihm mit Acht und Anlaitung, und sol der Hoffrichter ihn on des Klägers Willen, auß solicher Acht nicht lassen/ deß auch zethun nicht Macht haben. Ist es aber sunst ein Acht mit ingehn uff ein ungehorsame, mag derselbig uff Recht darvon gelassen werden.

Tit. II. Wie einer seinen Eyd thün mag für darumb er angeklagt würdt.

SO ein Kläger einen angeklagt/ deß der angeklagt leugnet es sey umb Schuld oder anders, da mag der Angeklagt dafür das Recht thün, und mag der Kläger ihm mit dheinerley Zeugnus beweisen, Es were dann mit besiegelten Schuld-Brieffen oder andern Bekandtnussen und Vergicht-Brieffen von dem Angeklagten oder seinen Vorfahren uffgericht, die binnen dann so vil als recht und billich ist, doch außgenommen die hienach bestimpten Stuck, darumb erkent man Fürbringen und Kundschafft.

Tit. III. Uff die nachbenanten Stuck erkent man Fürbringen und Kundtschafft.

ITem, zu dem ersten, wa zwen Theyl mit einander stößig seyn von Gütter wegen, ob die Lehen oder Eygen seyen, da verhöret man Brieff und Leute, und mag jeder Theyl biß an vierzehen Man leyten, und darüber nicht, aber darunder, als sich dann beyd Theyl der Zahl der Zeügen vereynigen.

2. Item, ob aber jemand dem andern sein Hand niederziehen, und ihn mit seinem Leib weisen wolte, deß darum ihm ein Eyd zethün erkennet were, darumb sollen die Urteilsprecher sich mit Weißheit besprechen, was darin zu lassen, zethun oder Recht ist.

3. Hodie offerens se probaturum suam impetitionem per Duellum, secundum Leges, non est admittendus, quia sunt prohibita. L. Vnica C. de Gladiato.

4. Item von Güter wegen die an einander stossend, und jetweder Theyl vermaint, der ander niesse ihm sein Güt, in solichem Theyl erkennet man jedem Theyl sein Kundschafft zelaiten biß an vierzehen Man, und nicht darüber, als vorgeschrieben steht.

5. Item, wa einer mit dem andern stößig were von eines Heyrats und einer Gemahelschafft wegen, die nicht verbrieffe noch versiegelt, und dabey Leut gewesen weren, da verhöret man die, die an dem Ring gestanden, und darbey gewesen seind und Mannßnamen, da der Heyrat oder Gemahelschafft eröffnet ward, u. was dieselben darumb sagend, dabey bleibt es. Wa aber dieselbigen alle vom Tode abgangen weren, und ihr dhainer

dhainer mehr in Leben, so richtet man in derselbigen Sach, als in einer andern Sach.

6. Welche Fraw in ihrem Jungfräwlichen Stand zu Kirchen gefürt ist, die mag ihre Morgengab selb Dritt behalten, es seyen Man oder Frawen, soll die Fraw deß ersten und darnach die zwey hinnach, daß sie das gesehen, gehört, dabey und mit gewesen seyn, ihr die Morgengab gegeben und verhaissen sey.

Tit. IV. Wa einem Kundtschafft ertheylt würdt, und er die nicht fürbringt, und sich in solchem Fürbringen saumpt.

ITem, klagt einer zu einem, und der Angeklagte nicht würde ihm durch sich selbs oder sein Vollmechtige Bottschafft, und würt da in solichem Rechten beyden Theylen oder ihr einem Kundtschafft erkant fürzubringen uff ein benant Hoffgericht, bringet der Angeklaget sein Kundtschafft uff dasselbe Hoffgericht nicht für, oder daß er alsdann nicht Ehafft in seim offnen Brief uff seinen Eyd/ was ihn daran geirrt oder verhindert erscheinte, als dann recht ist, so hat der Kläger sein Ansprach gegen ihm behebt, und richt man ihm darumb zu dem Angeklagten mit Acht und Anleytung, auß welcher Acht sol und mag ihn der Hoffrichter nicht lassen, ohn deß Klägers Willen. Were aber das der Kläger seine Kundtschafft nicht fürbrächt, und sich saumpte, daß er uff das Hoffgericht nicht käme, und auch nicht Ehaffti in vorgeschribner Maß erscheinete, so ist der Angeklagt der Ansprach von dem Kläger ledig, etc.

Tit. V. Von Schuld-Brieffen.

ITem, welcher Schuld-Brieff hat die vber zehen Jahr alt sind, schweret der den Man anklagt, daß er nicht wisse, ihm darbey ichts schuldig zeseyn, noch das er wisse, daß die Schuld an ihn oder an den, von dem die vermeinte Schuld herrüret, in zehen Jahren Rechtlich nie erforderet seye, so werden die Schuld-Brieff für unkräfftig und unmechtig gesprochen, Es were dann das der Kläger fürbringen möcht mit redtlicher Kundtschafft, daß er oder der von dem die Schuld an ihn kommen were, die Schuld mit Recht erfordert hett innerhalb zehen Jahren, und eh die zehen Jahr verschinen weren. Solche Kundtschafft sol seyn mit Gerichts-Brieffen Gaistlicher oder Weltlichen, oder mit Gerichtsleuten, da und vor denen solche Schuld mit Recht erfordert ist.

Tit. VI. Von Haupt-Brieffen, umb jährliche Zinß die verlegen heyssend.

DA jemand Haupt-Brieff hat umb jährliche Zinß, stünden dann demselbigen mehr dann zehen Zinß auß unvergolten, und hat er oder der von dem der Zinß an ihn kommen ist, ob sie zu ihren Tagen kommen gewesen seynd, denselben Zinß in zehen Jahren nicht genossen, noch die, die den Zinß vorgehalten haben, auch inderthalb der zehen Jahren darumb nicht rechtlich angelangt. Ob er dann in Land gewesen ist, und daß der Kläger deß solich Kundtschafft, alß vorbegriffen ist, nicht gehaben, der fürbringen mag, wa dann das von dem Angeklagten fürgewendt würdt, und er schweren mag, daß er ihme dabey nichts wisse schuldig zu seyn, und daß er nicht wisse, das solche Schuld in zehen Jahren an ihn, wie oben steht erfordert sey, so würdt dem Kläger sein Haupt-Brieff für unkrefftig und onmechtig gesprochen.

Tit. VII. Von alten Haupt-Brieffen umb Zinß, die nicht verlegen heyssen.

WEre auch das einer einen alten Haupt-Brieff umb Zinß hette, und ihme under zehen Zinsen unvergolten außstünden, und der Angeklagt in dem Rechten ihm antwortet und sprech, der Brieff wére all eins ungenossen und verlegener Brieff, und er hett den Zinß in Zwölff, zwentzig, dreißig, XL. und L. Jahren oder in lengerer Zeit den Lands-Recht wer, nicht genossen.

So dann der Kläger sagte, er hette solche Zinß biß uff die Zinse, darnach er klagte, genossen, und das ihm auch nicht mehr Zinß unvergolten außstünden, dann allein die, darnach er geklagt hat, und mag deß schweren zu den Heiligen, er geneußt deß, und bleibt bey seinem Haupt-Brieff.

Tit. VIII. Wie viel Zinse einer behaben mag.

ITem, wer zu einem umb versessene Zins klagt, der soll und mag nicht mehr versessener Zinse mit seinem Eydt beheben dann fünff Zinse, und um die übrige Zinse mag er dem, der ihm schuldig ist zusprechen, als umb ein Schuldt. Also, ob der Angeklagt meynte, daß er ihm die nicht schuldig sey, so mag er das Recht dafür thün, ob er will.

Tit. IX. Von Kosten und Schaden wegen.

ITem, man ertheilt niemand Kosten noch Schaden, dann um verbrieffte Zinß Gülten, da die Brieff, Kosten und Schaden weisend und besagend. Es were dann, daß einer einem Kosten und Schaden versprochen hett zu bezalen, und daß der Angeklagt deß gichtig und Anred were, so bezalt er ihm billich Kosten und Schaden, doch daß er den Schaden kündtlich mache, nach Erkanntnuß der Urtailsprecher. Würt aber einer in Acht erklagt, und in das Acht-Büch geschrieben, kumpt er darnach uff Recht auß Acht, und würdt dem Kläger umb das Hauptgüt vellig, wiewol er ihm den Schaden nicht verheyssen, auch sich darumb gegen ihm verschriben hat, dannocht sol er ihm allen Kosten mit dem Hauptgüt bezaleu, der dem Kläger von Gerichts wegen daruff gangen ist, das ist umb Brieff, das inschreib Gelt der Acht, Item, Klag-

lohn, was er dessen ausgeben hat, und sich an des Hoffgerichts Amptleuten erfindet.

Tit. X. **Von Erb wegen, das einem besetzten Gericht gefallen ist.**

WEr dem andern umb Erb zuklagt, das in einem besetzten Gericht gefallen, da die Person von der das Erb gefallen, in demselben Gericht gesessen gewesen ist, und under dasselb Gericht gehört hat, darumb weiset man beyde Theyl an die End da das Erb gefallen ist, zum Rechten.

Tit. XI. **Von Erb das uff dem Land gefallen ist.**

CLagt jemand zu dem andern umb Erbe, das uff dem Land, und nicht in eim besetzten Gericht, als vorbegriffen ist, gefallen were, so laßt man darumb Recht ergehn uff dem Hoffgericht, die Sach würd dann mit Freyheit hinweg gezogen.

Tit. XII. **Wer ein gantz Gericht beklagte, das ihm anderst geurtheilt, dann billig und recht were.**

SO jemand ein Gericht fürfordert und ladet umb das, daß er vermeinte er were durch das desselben Gerichts Urtheil beschwert, und ihm anderst geurtheilt, dann billig und recht, da dann der Kläger mit Willkür in dasselb Recht getretten ist, solichs rechtfertiget das Hoffgericht nicht, dann warüber in solichem Fall geurtheilt ist, dabey laßt man das bleiben, dann so verr von der Landtgericht wegen die da übergreiffen und richten über die sie nicht zu richten haben, die werden darumb fürgenommen, als hernach begriffen ist.

2. Deßgleichen ist es umb Urtheilen und Sprüch die vor einem gemeynem und gleichen Zusatz gesprochen und vollgangen seynd, dabey laßt man es bleiben, wa sich das erfünde.

Tit. XIII. **Wie jemand den andern umb ein Sach ein ander beyd fürnemen wolten, darumb vormals Urtheil ergangen were.**

SO jemand mit dem andern in willkürten Rechten gestanden, und die Urtheil umb die Sach gangen were, und wolte da ein Theyl den andern umb soliche Sach uff dem Hoffgericht fürnemen und vermeynen wolt, das Recht da von newem anzefahen, das Hoffgericht beladet sich der Sach nicht, und last das bleiben bey der Urtheil die vor deßhalb ergangen ist, wa sich das erfünde.

Tit. XIIII. **So einer vermeynte von einem veranlasten Rechten zugehn.**

WEre auch, daß sich zwen Theyl gegen einander veranlasten, oder verwillkürten zu dem Rechten für Gericht oder uff gemein, und ein Theil darvon gieng, und den anderen darumb uff das Hoffgericht lüde, und meynte die Sach da fürzunemen, so soll man darumb uff dem Hoffgericht nicht richten, sunder die Sach weisen an die End dahin sie veranlasset, und verwillkürt, ob es dann erfindt, daß es also verwillkürt oder veranlaßt ist.

Tit. XV. **Von Lehen wegen.**

DA jemand dem andern von Eygenschafft eins Güts das Leben ist, zuspricht, erfindt sich dann, daß es Lehen ist, so weiset man die Sach für die Lehen-Herren.

2. Were aber, daß einer dem andern umb ergangen Gült oder Zinse, auß einem Güt das Lehen were, zusprechs darumb sol man dich Sach nicht weisen für den Lehen-Herrn.

3. So aber jemand, der Zinß und Gült hat auß einem Güt das Lehen ist, und derselb dem der Zinß darauß geht, dem der den Zinß gibt, zuspricht, und er das Lehen-Güt inhat, und aber derselb vermeynt der Zinß sey auß dem Güt verkaufft, ohn deß Lehen-Herrn Gunst und Willen, und erfindt sich, daß dem also ist, Man sol darüber uff dem Hoffgericht nicht richten, sunder bede Theyl darumb weisen für den Lehen-Herrn.

Das Sechste Theyl und Tractat.

Tit. I. **Vmb diese hienachbenante Stuck ververkündt man denselben Thätern, wie die Kläger das in Klagsweise fürnemend, und umb die Stuck, die da den Leib und die Ehr angehn, sollen dieselb Thäter, so ihnen darumb verkündet würt, mit ihr selbs Leiben antwurten, also daß sie nicht mögen ihren vollen Gewalt jemand empfehlen noch geben. Es were dann, daß ihr einer uff seinen Eydt gesagen möcht daß er Feindtschafft oder Kranckheit halb seins Leibs, uff das Hoffgericht nicht kommen möcht, das sol er auch in seinem offenen Brieff thün, dann so mag er einem anderen seinen vollen verschriebenen Gewalt geben zu dem Rechten das gnüg ist.**

2. Item, zu dem Ersten, wa jemand dem andern seinen Vatter, sein Mutter, Brüder, Schwester, oder einen andern seins nechsten Freundt, da er von Sipschafft der nehst ist, ermördet.

3. Item, wa jemand dem andern seinen Freundt zu todt schlegt, und vom Leben zu dem Todt bringt.

4. Item, wa jemand dem andern das sein räublich, wider GOtt und Recht, Tages oder Nachts, uff des Heiligen Reichs Strassen nimpt, oder ihn fahet.

5. Item, wa jemand dem andern das sein brennet.

Tit. II. **So einer dem andern ein mütwillig Feindtschafft gesagt, und Schaden gethon hat, den bekehren sol.**

Item,

ITem, wer von jemand klagt, daß er ihm ein mütwillig unredlich Feindschafft gesagt hab, ist dann daß der Angeklagt fürkompt, und die Sach nicht mit Freyheit von dem Hoff zu Rotweil gezogen würdt, erfindt sich dann, daß die Feindtschafft mütwillig, und wider Recht ist, so würdt erkennt, daß er dieselben abthün sol ohnverziehen, oder man richtet dem Kläger zu ihm mit Acht und mit Anlaiten. Und hat er dem Kläger in solicher mütwilliger Feindtschafft Schaden zugefügt und gethon, durch sich oder seine Helffer, es sey mit Nam, mit Brand, oder mit andern Sachen, er sol ihm den Schaden darzu ablegen und bezahlen als vil er deß kündtlich machen mag, alles nach des Hoffgerichts Erkandtnuß, oder man sol dem Kläger darum zu ihm richten mit Acht und Anlaiten.

2. Item, wa jemand klaget, daß er gegen einem nach Freyheit Sage geweiset ist, und daß ihm uff solichs sein Recht in solicher Zeit, als Urtail und Recht gegeben hat, nicht gelangt sey, Oder daß ihm Geleyd und Tröstung nach desselben Brieffs nicht gegeben und nachgeschickt, als ihm dann erkennet sey.

3. So jemands in Acht gethon, oder so über ihn gericht were an einem Landgericht darin er nicht gehörte noch darin gesessen were.

4. Wer von jemand klagt, daß er offene Aechter enthalten habe.

5. Item, daß er ihn an seinem erlangten und ervolgten Rechten säume oder verhindere.

Tit. III. **Wer dem andern das seine räublich nimpt etc.**

WElcher dem andern das sein nimpt wider GOtt und Recht, räublichen unwidersagt nimpt, klagt der das dem es geschicht, man sol ihm darumb verkünden, und bleibt die Sach zu dem Rechten uff dem Hoffgericht, und mit Freyheiten nicht hingezogen würdt, klagt der Kläger ihm umb die Geschicht nach des Reichs Recht zu richten, man sol zu ihm richten mit Acht und Anlaite, als deß Reichs Recht ist, wann sich das redlich erfindt. Klagt aber der Kläger umb Bekehrung und Wandel deß Schadens, so ihme oder den seinen zugefügt ist, was er ihm dann Schadens gethon hat, den sol er ihm bezahlen und wandlen nach deß Gerichts Erkantniß, was er deß kündtlich machen und fürbringen mag, als Recht ist.

2. Und umb alle Sach, darumb man verkündt, sol deß Hoffgerichts Bott, der die Verkündung getragen hat, uff dem Hoffgericht, zu GOtt und den Heiligen schweren, daß er die Verkündung geantwurt hab, als Recht ist.

Das Siebendt Theyl.

Tit. I. **Umb diese nachfolgende Stuck mag man die Leut in Acht schweren.**

DAs erst, wa jemand dem andern seinen Vatter Mutter, und sein Brüder, Schwester oder einen andern seinen nahen Freund, da er der nechst ist von Sipschafft, ermördet.

2. Das ander, wa jemand dem andern also seinen Freund zu todt schlegt, oder von dem Leben zu dem Todt bringt.

3. Das dritt, wa jemand dem andern das sein raublich wider GOtt und Recht nimpt, Tags oder Nachts uff des Reichs Strassen, oder so er ihn fahet.

4. Das Vierd, So einer dem andern das seine brennet, wider GOtt, und unervolgt deß Rechten.

5. Umb die vorgeschriebene vier Stuck, so der Kläger kumpt und das uff dem Hoff-Gericht klagt, und sich erbeutet, daß er denselben Thäter, ihr sey einer oder mehr, in Acht schwern will so würt erkent mit Urteil, daß er selb drit in Acht schweren sol und mög, und sol der Kläger voran schweren, daß ihme kundt und wissend sey, daß der, oder dieselben Thäter das gethon haben, so sollen zwen erbar unversprochen Man uff ihn schweren, daß ihne kund und wissen, daß dem also sey, uff das schreibt man dem Kläger dieselbe Thäter in Acht, und gibt ihm Acht-Brieff, Anlaitbrieff, Verbiethbrieff und ander Gerichtsbrieff. Der Kläger möcht auch, ob er wolt, dieselb Thäter mit Verkündungen um die vorgeschribnen vier Stück fürnemen, alsdann das vor auch mit den Verkündungen gemeldt ist, und auß der Acht, darin einer geschworen wird, als vorgeschrieben ist, mag und sol der Hoff-Richter ihn nicht lassen, dann mit des Klägers Willen.

Tit. II. **Wie der so in Acht geschworen ist, sich darvon mit seinem Eyd ziehen mag.**

KOmpt aber der also in Acht geschworen ist, uff das Hoffgericht, und spricht, er sey der Missethat unschuldig, darum er in Acht geschworen ist. So mag er sich mit seiner einigen Hand vor dem Hoffgericht von der Acht schweren, und ist deßhalb ohn Noth, daß man dem Kläger darzu verkünde, Und wann er also geschweret, hat dann der Kläger die Acht uff ihn, oder sein Güt erlangt und ervolgt, das ist todt und ab, Und soll ihn der Hoffschreiber von der Acht schreiben, dargegen bedarff er keinen Acht-Schilling, noch kein uffschreib Gelt geben.

2. Wa aber, daß der der einen von dem Leben zu dem Todt gebracht het, und in Acht geschworen würt, der kompt für das Hoffgericht, und der dem er den Todschlag gethon haben sol, sagt der hab das angefangen und an ihn gebracht, und er hab sich seins Lebens retten und wehren müssen, hab auch sein Leben anders nicht dann durch den angeklagten Todtschlag behalten mögen. So er dann uff solichs mag darsteben und schweren einen gelerten Eyd zu GOtt und den Heiligen,

daß

daß dem alſo ſey, und dazu ſechs erbar unverſprochner Man, die dann auch ſolch Eyd ſchweren, daß ſie das geſehen haben, und daß dem alſo, auch daß ihnen das kundt und wiſſen ſey, ſo ſol man ihn von der Acht laſſen.

Das Achte Theil.

Tit. I. **Von der Landtgericht wegen, die under das Hoffgericht gehören, und an den Enden gelegen ſeynd, dahin das Hoffgericht zerichten hat, ſo die übergreiffen und über die richten die in ihr Landgericht nicht gehören, noch in derſelben Landgrafſchafft geſeſſen ſeyn, wie man ſich gegen ihn haltet, und was darumb geurtheilt würt, ſo das zu Klag kompt.**

WAnn die Landtgericht die an den Enden gelegen ſeynd dahin das Hoffgericht richtet, übergreiffend, und auſſerhalb den Landtgrafſchafften, und verrer und weiter richtend, dann ſie zu richten haben, und dann das mit Klag für das Hoffgericht kompt, ſo würt dem Landrichter und den Urteilſprechern deß Land-Gerichtes da das geſchehen iſt, und auch dem der ſolichs uff den Landtgericht wider jemand gethon und fürgenommen hat, von dem Hoffrichter verkündt mit des Hoffgerichts geſchwornen Botten und beſigelten Brieff, antwurten ſie dann und darzu erſcheinen, So ſich dann befindet, daß der, darüber ſie gerichtet haben in ihr Gericht nicht gehöret, noch darin geſeſſen iſt ſo würdt an dem Hoffgericht zu Rotweil, als an dem Oberſten deß Heiligen Reichs Gericht in Teutſchen Landen, das ſolich Ubergriff zu rechtvertigen hat, erkent und geurtheilt, daß ſolch Gericht, Urtheil und Acht todt und ab heiſſen und ſeyn, und nichzit binden, und das auch der Landrichter und die Urtheilſprecher deſſelben Landgerichts ſolches uſſer der Acht, und dem Achtbüch ſchreiben und ußtilcken ihnen deß ein Brieff under deſſelben Landgerichts Inſiegel, daß ſie daruß getilcket und geſchrieben ſeyen ohn ihren Schaden geben ſolen, biß darnach zu dem nechſten Hoffgericht.

2. Wa aber das nicht geſchehe, ſo ſol man dem Kläger darumb zu ihm richten mit Acht und Anlaitin, etc.

3. Wer aber, daß ihnen verkündet wirt, und ſie das verachten und ſich nicht verantwurtend, ſo ſol man die Acht, Urtheil und Recht in vorgeſchribner Maß aber mit Urtheil vernichten, und abthün, auch darzu dem Kläger um ihr Ungehorſam zu ihn richten mit Acht und mit Anlaitin.

4. Und ob ſie Freyheit fürwenden und mainend man ſol ſie nach Freyheit Sage weiſen, dann ſie gefreyet ſeynd niemand rechtloß zulaſſen, das iſt alleine zu verſton gegen denen über die ſie zu richten haben, und die in der Landgrafſchafft geſeſſen ſeyn, darin das Landgericht gelegen iſt, ſo ſol man ſie nicht nach Freyheit ſage weiſen, ſonder ſo ſol ſolche Sach allwegen uff dem Hoffgericht außgetragen werden, dieweil das Hoffgericht ſolches zu rechtfertigen hat, als das Oberiſt in dieſen Landen deß Heiligen Reichs Gericht.

Das Neundte Theyl.

Tit. I. **Wie man uß der Acht laſſen und wie man ſich darmit halten ſol.**

DEr den andern fürladt mit einem Fürbot, verantwort dann ſich derſelb nicht zu der erſten, noch zu der andern, noch zu der dritten Klag, als Recht iſt, ſo heiſſet ihm der Kläger durch des Hoffgerichts Waibel oder Knecht zu der dritten Klag rieffen, der rieffet dann alſo:

Biſtu N. hie und wilt Antwurt geben zu dem erſten mal, als recht iſt, biſtu hie wilt Antwurt geben zu dem andern mal, als recht iſt, biſtu hie wilt Antwurt geben zu dem dritten mal, als recht iſt. Aber ſo jemand den andern mit Verkündung fürnimpt, verantwurt ſich dann derſelb nicht uff den Tag daruff ihm verkündet iſt, als recht iſt, ſo wirt mit Urtheil erkent, das man dem Kleger zu ihm richten ſol mit Acht und mit Anlaite, und dem bedarff der Waibel, oder Vorſter nicht rieffen.

2. Were auch das einer der mit einem Fürbot uff das Hoffgericht fürgefordert were, keme er dann oder ſein Vollmechtiger Anwalt mit gnügſamen verſchribnem Gewalt und dem Kläger ſein Klag antwurten und im Rechten vellig würde, man ſol dem Kläger darumb zu ihm richten mit Acht und mit Anlaite, es beſchehe ſolchs bey der erſten, andern oder dritten Klag, in ſolchem Wall bedarff der Waibel oder Vörſter demſelben auch nicht rieffen. Der Hoffrichter ſol auch und mag ihn uff Recht uß der Acht nicht laſſen, dann allein mit des Klägers Willen. Aber wer nicht alſo mit Urtheil in Acht kumpt, beſunder umb ungehorſame, daß er ſich uff Fürbot, oder uff Verkündung nicht verantwurt, und alſo in Acht kumpt, daß er die Gericht über ſich gehn und verſcheinen laßt, wil er dann, ſo mag er darnach uff Recht uß der Acht kommen, und ſol der Hoffſchreiber keinen uß Acht ſchreiben, er ſtelle ihm dann deß Hoffgerichts geſchwornen Botten dar, der ihm bey güten trüwen an Eydes ſtatt verheiſſe dem Kläger darnach zu dem nechſten Hoffgericht zu verkünden, als des Hoffs Recht iſt. So dann der Kläger alſo geſeſſen iſt, das man ihm vor demſelben nechſten Hoffgericht Zeit genüg verkünden mag. Möchte man aber ihm uff daſſelb Hoffgericht nicht Zeit genüg, das iſt, acht Tag vorhin verkünden, ſo ſol man dem Aechter dannoch uſſchreiben und dem Kläger uff das ander nechſt Hoffgericht darnach verkünden, als recht iſt, und uff daſſelb Hoffgericht ſol der, der alſo uß Acht kumpt, dem Kläger unverzogenlich gerecht werden, uff dem Hoff zu Rotweil, das Recht und die Sach ſol auch uff dem Hoffgericht volgen, und weder nach Freyheit Sag noch ſunſt von dem Hoffgericht nicht gewyſen werden, es were dann ein ſolche Sach die uff dem Hoffgericht nicht außgetragen werden möcht, und die nach ihrer Geſtalt nach Klag und Antwurt an ein ander End zů dem Rechten zeweiſen were, ſo mögen die Urteilſprecher die weiſen, als ſie bedunckt ſie die zů weiſen ſeyn, alles ungeferlich, und ob ein ſolche Sach alſo von dem Hoffgericht an ein ander Ort oder End zu dem Rechten gewiſen wirt, und der Kläger dem der gegen ihm uff Recht uß Acht kommen iſt, an demſelben End mit Recht obligt und ihm anbehebt, thut er dann dem Kläger darumb nicht ein Benügen, ſo dann der Kläger ſolichs von ihm uff dem Hoffgericht klagt, man ſol ihm darumb, als recht iſt, verkünden, und mag er das nicht verantwurten, als recht iſt, ſo ſol man dem Kläger zu ihm rechten mit der Aber-Acht, als ob das Recht uff dem Hoffgericht vollgangen were, alles ungeferlich, und welcher uff Recht uß der Acht kumpt, ſo ſol der Kläger und der, der uß Acht kommen iſt, mit ihr ſelbs Leiben uff das Hoffgericht kommen, das dem Kläger verkündet wirt.

3. Were aber, daß der, der uß Acht uff Recht kommen were, uff obbeſtimpt Hoffgericht nicht keme, als dem Kläger von ſeinen wegen verkündet were, und auch kein Ehafftin erſcheinte, als recht iſt, die ihn daran irrete, das iſt, ſo ihm Kranckheit ſeines Leibs gefallen, oder daß er gefangen, oder in einem Schloß belägert were, das ſol er in ſeinem offnen beſigelten Brieff uff ſeinen Eyde ſagen, und erſcheinen, daſſelbig uff das Hoffgericht ſchicken, daruff ſol man ihm Uffſchlag geben in maſſen vormals von Uffſchlag wegen, ſo Ehafftin erſcheint wirt, geſagt, wie dann uff dem Hoff zu Rotweil recht iſt und ſunſt ſol ihm kein Sorg der Feindſchafft, noch ſunſt kein ander Sache daran irren, ſo richtet man dem Kläger zu ihm mit der Aber-Acht, und hat der Kläger uff ſein Gut geanlaytet, und dieſelbigen erfolget, ſo bleibet er dabey, hette er aber daruff geanlaytet, und erfolgt, ſo richtet man ihm darüber nach Recht. Were aber, daß der, der uff Recht uß der Acht kumpt ſolich Ehafftin in verſchribner Maß erſcheinte, als recht iſt, und daß ihm daruff Tag gegeben würde, ſo mag der Kläger die Sach an ſeinen Klagführer ſetzen, derſelbigen fürohin nachzugohn zu Gewin und zu Verluſt.

4. Ob er dann die Sach voran den Klagführer geſetzt, und der Klagführer ihn den Antwurter in Acht erklaget hette, hat aber der Kläger die Sach ſelber getriben, ſo mag er die nicht ſetzen, ſunder ſol er derſelbigen ſelbs auswarten. Es were dann, daß der Kläger kranck oder gefangen, oder belägert würde, und daß er das uff ſeinen geſchwornen Eydt erſcheinte in ſeinem offenen beſigelten Brieff, ſo möcht er einem ſeinen vollen verſchribnen Gewalt geben, zu Gewin und zu Verluſt in nothdürfftiger billicher Form, der möcht dann die Sach fürnemen, als ſich gebürt.

5. Were aber, daß der Kläger, ſo ihm alſo zu dem Rechten verkünd würd, nicht keme, und auch kein Ehafftin als recht und darvor begriffen iſt, nicht erſcheinte, und daß der uß Acht gegen ihm uff Recht kommen were, alſo zu dem Rechten keme, ſo würt er der Acht von dem Kläger mit Urtheil ledig, aber nicht der Anſprach, darumb er zu Acht gethon iſt.

6. Beſchehe es auch, daß der, der uff Recht auſer Acht kommen were, zu dem Rechten gon oder reiten wolte, und under wegen gefangen würd, oder daß ihn ſoliche Kranckheit under Wegen anſtieſſe, daß er ſolich Ehafftin in ſeinem beſigeltem Brieff nicht erſcheinen kündt oder möchte, und daß er daſſelbig darnach kündtlich machte, auch mit ſeinem geſchwornen Eyde das veſtnen möchte, Were dann derſelbig in Aberacht gethon und kommen, oder was Vrtheil der Kläger ſolicher ſeiner Saumnus halb über ihn erlanget hette, das ſoll ihm keinen Schaden bringen, dann wann ſich das alſo in vorgeſchribener Maß erfindt, und dem Kläger darumb von dem Hoffgericht verkündet würt, ſo ſoll man ihn wider auß der Aber-Acht ſchreiben, und darumb bedarff er kein Acht-Schilling, noch kein Auffſchreib-Gelt geben. Doch ſol er dem Kläger fürо uff dem Hoffgericht gerecht werden, umb die Anſprach und Forderung ſo er zu ihm, und darumb er ihn von erſten in die Acht gehon hat, alles ungeverlich, etc.

7. Deßgleichen ob dem Kläger ſolichs zugefügt würde, ſo er zu dem Rechten kommen wolte, und ſich auch das in vorgeſchribner Maß erfünde, ſo ſoll dem, der in der Acht geweſen iſt, darumb von dem Hoffgericht verkündet werden, wie Recht iſt, Und derſelb ſol der Acht von wegen des Klägers Saumnus nicht ledig ſein, wiewohl ihm das mit Urtheil erkennt were, ſunder er ſol dem Kläger umb ſein Anſprach darumb er ihn zu Acht gebracht hat, uff dem Hoff zu Rotweil gerecht werden.

8. Es enſol und enmag auch der, der in Acht geweſen, und alſo uff Recht auß Acht kommen iſt, ehe er dem Kläger eins rechten würdt, und ihm umb das, ſo er ihm mit Recht anbehalten, ein Benügen gethon hat ſein Gůt und Habe weder verſetzen, verkauffen, verändern, vermachen, noch uff dem Hoffgericht, noch an andern Gerichten, noch auſerhalb Gerichts hingeben, der Kläger ſei dann urkläg gemacht, und er ſei ihm dann vor eins Rechten geweſen in vorgeſchribner maſſen. Beſchicht es aber darüber, das ſol kein

Krafft noch Macht haben/ und dem Kläger keinen Schaden bringen noch geberen/ und wann der/ der uff Recht auß der Acht kommen ist/ dem Kläger in dem Rechten vellig würdt/ so richtet man dem Kläger darumb zu ihm mit Aberacht und mit Anlaiten. Kumpt er auch nicht und würt dem Kläger gerecht uff den Tag als dem Kläger das mit des Hoffgerichts geschwornen Botten verkündet würt/ und solich Ehehafftin nicht erscheint/ als vorgeschriben steht/ So richtet man dem Kläger aber zu ihm mit Aberacht und mit Anlaiten.

9. Were auch/ daß ein Aechter/ so seiner Vernunfft beraubt u. entsetzt würde/ und daß er nicht mehr für sich selber/ sunder mit Vögten und Pflegern versehen were/ wolten ihn dann dieselbigen Vögt von der Acht uff Recht nemen/ das mögen sie wol tühn. Doch daß sie dem Kläger eins Rechten seien an seiner statt/ in vorgeschribner Maß/ Also/ ob sie dem Kläger in den Rechten vellig würden/ oder daß sie sich des Rechten saumpten/ daß man dann dem Kläger darumb zu ihnen an desselben statt und von seinent wegen mit der Aberacht richte.

Tit. II. **Man sol auch niemand uff Recht auß der Acht lassen/ er neme dann des einen besigelten Brieff under des Hoffgerichts Insigel/ uff nachgeschribne Form gemacht/ damit ein jeder wisse was er pflichtig sey.**

WIr Graff N. etc. Hoffrichter von des Allerdurchleuchtigsten Fürsten und Herrn/ Herrn N. Römischen Keyser zu allen Zeiten Mehrer des Reichs etc. unsers allergnedigsten Herrn Gewalt/ an seiner Statt uff seinem Hoffe zu Rotweil/ Bekenn offentlich und thun kundt allermenniglich/ daß wir N. ausser der Acht des Hoffs zu Rotweil gelassen haben/ darin ihn N. gethon hat/ lassen und künden ihn darauß/ und er auch also ausser und auß dem Achtbüch des vorgenanten Hoffs von der Acht wegen vertilcket/ und uff Recht abgeschrieben/ also/ daß er dem Egnanten Kläger N. sol und wil umb die Ansprach/ so er zu ihm und darumb er ihn in Acht gethon hat/ uff dem Hoffe zu Rotweil eins unverzogenen Rechten sein/ des nehsten Hoffgerichts das da würt an dem nehsten Zinstag nach S. N. Tag/ nehstkommend/ und daran sol demselbigen N. nichts irren noch hindern weder Feindschafft/ noch kein ander anligend noch zufallende Sache/ dann allein außgenommen/ ob ihm dazwischen Kranckheit seins Leibs zufiele/ oder er ob gefangen/ oder in einem Schloß belägert würde/ darumb er deßhalb uff das obgenant Hoffgericht nicht kommen möcht/ das sol er in seinem offnem besiegelten Brieffe uff seinen Eyd sagen/ und solich Ehehafftin darinn erscheinen/ und den Brieff uff das Hoffgericht schicken/ als des Hoffs zu Rotweil Recht ist/ dann wo er das alsdann nicht thäte/ und dem also in vorgeschribner Maß nicht nachkäme/ so richtet man dann zemal dem Kläger füro zu ihm mit Aberacht und Anlaiten/ als deß Hoffs zu Rotweil Recht ist/ und darumb von des obgenanten unsers allergnädigsten Herrn des Römischen Keysers Gewalt/ so künden wir den Ehgenanten wider ausser dem Unfriden in den Friden/ und erlawben den meniglichem zu gemeynsame der ungeschribenen Acht halb/ mit Urkund und Krafft dieses Briefs/ mit des Hoffgerichts zu Rotweil uffgetrucktem Insigel besigelt/ Geben ꝛc. nach Christi unsers lieben Herrn Geburt/ ꝛc.

Tit. III. **Man soll niemand auß der Aberacht lassen on des Klägers Wissen und Willen.**

DEr mit Urtheil in die Aberacht kumpt/ den sol noch mag der Hoffrichter darauß nicht lassen on des Klägers Wissen und Willen ꝛc.

Tit. IV. **Wann der Kläger einen in Acht oder Aberacht schreiben mag/ nach dem und er darin mit Urtheil erklagt ist.**

EIn jetlicher Kläger/ der einen oder mehr in Acht oder Aberacht erklaget hat/ als recht ist/ der mag die von dem Tag/ als sie in Acht klagt seind/ in Jahrs-Frist/ in das Achtbüch thün schreiben/ wann er wil/ verscheinet aber das Jahr/ so er sie nicht ingeschriben hat/ so sol man ihm die darnach nicht mehr einschreiben.

Tit. V. **Wolte jemand uff Recht auß Achte kommen/ da man nicht wüste/ wa der Kläger/ ob er todt/ oder nicht im Land were/ und nieman wiste/ wer seine Erben weren/ wie man sich damit halten sol.**

WEre auch/ daß jemand in Acht were/ der uff Recht davon kommen wolte/ und daß der Kläger todt oder nicht im Land were/ und nieman wissen kündte/ wer seine Erben/ oder wa der Kläger wäre/ so mag der der also uff Recht ausser Acht wil/ für das Hoffgericht kommen/ und das erzelen und fürbringen/ und daruff einen Eyd zu GOtt und den Heiligen vor dem Hoffgericht schweren/ daß er nach dem Kläger gefragt hab/ und nicht erfaren kundt/ ob er lebend oder todt/ oder wa er oder sein Erbe sei/ den sol man auß der Acht lassen/ doch also/ daß er in den Eyd neme/ wann der Kläger oder sein Erben über kurtz oder lang kommen/ und das Recht erfordere/ daß er ihnen dann umb ihr Ansprach uff dem Hoffgericht zu Rotweil on Widerrede/ zu Recht werden wöll/ wann ihm von dem Hoffgericht als Recht ist/ darumb verkündt würdt/ das sol der Hoffschreiber in das Achtbüch zu der Achte verzeychnen/ Oder so das nicht geston möcht/ einen permentinen Zedel dahin stecken/ der das lauter innhalt.

2. Were aber/ daß ein Statt/ Dorff/ oder Commun in solicher Acht were/ und darvon kommen

men wolten/ so sol ihr vollmechtig Bottschafft soliches schweren/ als vorbegriffen ist/ und sol die Statt/ das Dorff/ oder Commun ein besiegelten Brieff/ mit anhangendem Sigel/ dem Hoffgericht geben/ darin sie sich verschreiben und verbinden/ dem Kläger oder seinen Erben gerecht zu werden von der Acht wegen/ über kurtz oder lang/ was das erfordert würt/ als vorbegriffen ist.

3. Deßgleichen ist zu thun von alten Achten wegen/ da niemand weyß/ wer der Kläger oder sein Erb ist.

4. Wa auch jemand in Acht were/ und der Kläger/ der ihn darein gethon het/ todt were/ wil er darauß/ er sol der Erben Gunst und Willen haben/ oder man sol den Erben verkünden/ und sol ihnen eins Rechten sein/ in aller der maß als dem Kläger/ ob er in Leben were.

Tit. VI. **Wer in Acht gethon würde/ der nicht geladen oder fürgefordert were/ wie man sich damit halten sol.**

WEre es auch/ daß jemand für das Hoffgericht keme/ und sich beklagte er wer in Acht gethon/ und doch nicht geladen/ noch fürgefordert/ als Recht ist/ so sol man dem Kläger/ der ihn in die Acht gethon hat darzu von dem Hoffgericht verkünden/ und ist daß sich solches redlich erfindet/ als uff dem Hoff zu Rotweil recht ist/ so sol man ihn uß der Acht schreiben/ und bedarff keinen Achtschilling noch ußschreib Gelt geben/ und was uff die Acht erlangt ist/ das ist damit todt und ab.

Tit. VII. **So jemand zeunrecht zu Acht gethon were/ also daß die Gericht nicht nach einander/ als recht ist/ gangen sein.**

SO auch jemand den andern zu Acht thäte/ und die Gericht nicht redlich uff einander getrieben het/ das ist/ daß er ihn nach der ersten oder ándern Klag zu Acht thäte/ und die dritte Klag nicht gethon noch ihm rieffen lassen hette/ oder ob er ihm zu der ersten oder andern Klag hat lassen rieffen/ und aber der dritten Klag nicht gethon hette/ oder so er die Gericht nicht uff einander klagte/ und ein Gericht/ oder mehr übersehen hett/ oder so er einen oder mehr in Acht thete schreiben/ die von seinen wegen nicht geladen weren/ oder die er auch nicht geklaget hett/ wa sich das erfindet/ so sol er dem Aechter uß der Acht helffen gegen dem Hoffgericht on des Aechters Schaden/ und dem Hoffrichter darumb zu Büß ston/ wa sich erfünde/ daß das geferlichen zugangen were.

2. Deßgleichen ist es da einer in Acht geschriben würt/ der nicht geladen ist/ oder da einer einen anders in Acht schreiben haisset/ dann er ihn geladen hat.

Tit. IIX. **Wa einer geächtet würd der under achzehen Jahren ist/ oder so derselbig geweihet ist.**

SO auch einer/ der under achtzehen Jahren were/ geächtet/ und in die Acht gethon würde/ kumpt der uff das Hoffgericht und beklagt sich deß daselbs/ so sich dann solches erfindet/ als recht ist/ man sol ihn wider von der Acht lassen und schreiben/ und was uff ihn oder uff sein Gut erlangt were/ das sol todt und ab sein. Ob sich dann befünde/ daß der Kläger solches gewißt und ungeferlich gethon hat/ er sol ihn von der Acht lösen und dem Hoffrichter darumb zu Büß ston. Hat er aber davon nichts gewist/ so sol man ihn vergebens von der Acht schreiben und lassen. Doch also ob er in Acht gethon ist umb Erb-Schulde oder umb Gut/ were er aber umb Missethat/ die die Eer und den Leib angieng/ und umb das er selber gehandelt und gethon hat/ in die Acht gethon/ so sol das zu der Urteilsprecher Erkantniß ston/ ob ihm die Acht nach Gestalt der Mißthat under den achtzehen Jahren binden sol oder nicht. Wer aber uff Recht uß einer solchen Acht käm und dem Kläger/ als Recht ist/ verkünden ließ/ ihm um sein Ansprach gerecht zu werden/ den mag das nicht helffen/ daß er under den achtzehen Jahren geächtet ist/ und deßhalb von der Acht solt gelassen werden/ sunder er sol dem Kläger eins Rechten sein/ als er ihm hat verkünden lassen/ er hette sich dann erklagt/ dieweil er in Acht gewesen were/ als vorbegriffen ist/ und daß er sich als davon uff Recht nicht gezogen het.

2. Deßgleichen ist es umb einen der geweihet/ und ein Accollitus ist/ oder mehr Weihenen hat und sich tregt/ haltet und aigt für ein Clericum.

Tit. IX. **Ob ein Tochter/ die under vierzehen Jahren ist/ fürgenommen wird mit dem Hoffgericht.**

WAnn ein Tochter/ die under vierzehen Jahren ist/ mit dem Hoffgericht fürgenommen wirt/ was dann da von ihr Ungehorsame wegen/ ob sie uff das Hoffgericht nicht keme/ erlangt wirt/ das sol todt und ab sein und nichts binden/ dieweil sich auch solches erfinden würde/ daß sie under den vierzehen Jahren der Zeit des Fürtragens gewesen were.

Tit. X. **Wie ein Commun mit einander/ oder etlich von einer Commun besunder uff Recht uß der Acht kommen mügen.**

DA ein Commun/ es sey ein Statt/ Dorff/ oder Marck/ oder Gericht in Acht ist/ wöllen dann die uff Recht uß Acht mit einander/ man sol sie daruß lassen/ wil aber ihr einer zwen oder mer in besunder daruß/ man sol sie auch besunder daruß lassen uff Recht/ oder mit des Klägers Willen. Und die/ die daruß kommen nämlich in des Acht setzen/ daß sie uff Recht oder mit des Klägers Willen davon gelassen werden/ &c.

Tit. XI. **Da ein Commun in Acht ist/ und sich einer oder mehr darnach von der**

Commun ziehen, und nicht mehr Burger, Gebaursam, oder Glider der Gemeind.

ITem, so ein Commun in Acht keme, das dann einer oder mehr darnach von derselben Commun zůg, und nicht mehr da Burger, Gebaursame oder Glied derselben Commun were, wann sich dann der oder die, die also davon ziehen, die hiessen und seind nicht mehr Aechter, wiewohl sie Burger, Gebaursam oder Glider derselbigen Commun gewesen seind, do sie zu Acht gethon ward, es were dann, daß solch die von der Gemein oder Commun zugen nämlich und besunderlich in der gemeinen Acht begriffen weren, die nemen die Acht mit ihnen, sie ziehen wahin sie wöllen.

Tit. XII. So einer zu einer Commun zeucht, und derselben, die in Acht kummen ist, ehe er sich dargezogen hat, ein Glid wirt.

ZEucht sich einer zu einer Commun und wirt derselben die in Acht kummen ist, vor und ehe er sich dahin gezogen und sich daselbst ein Glid gemacht hat, der entpfächt die Pürden der Acht, und haißt und ist ein Aechter, als wol, als die andern Glider derselben Commun, alledieweil er dann ein Glied der Commun ist.

Tit. XIII. Von denen die uff Banne in Acht kummen von Anrüffung wegen, der Geistlichen Richter.

WJe man die von solicher Acht lassen sol, würt hienach gesagt von denen die Jahr und Tag, und einen Monat und mehr in der Acht gewesen seind, und sich davon nicht ziehen wöllen.

Tit. XIV. Achter anzefallen.

EIn offner verschribener Aechter, wa der in Stetten, Schlossen, oder Gerichten angefallen würt, der sol kein Gelayt haben, an keinen Enden dann allein in eins Römischen Keysers oder Königs Schloß und wann der Kläger gegen dem Aechter recht anrüffet, und fordert, daß man ihm den heb und ihn anfalle, man sol ihm den Aechter heben, und fürderlich zu ihm richten nach seiner Klag, als zu einem Aechter. Wa aber der Aechter uff des Klägers Erforderung dem Kläger antwurtet und nicht zurecht gestellt, oder daß der Kläger von solches Anfallens wegen mißhandelt, gefangen oder um solches mit Penen gestrafft würde, von wem das geschicht, das mag der Kläger, ob er wil, für sich selbs mit Klag uff dem Hoffgericht fürnemen, oder den Hoffrichter das lassen fürnemen, wan er solichs zu rechtfertigen von seines Ayds und Ampts wegen, pflichtig und schuldig ist. So aber der Kläger die Klag nicht selber fürnemen wolte, und wann das mit Klag fürkumpt, so soll man denselbigen Thätern mit des Hoffgerichts besiegelten Brieffen und geschwörnen Botten darumb verkünden, und ob sich dieselbigen mit Freyheiten von dem Hoffgericht ziehen wolten, so soll man sie nach Freyheit sag nicht weissen, wan daß ein solcher Frevel ist der dem Hoffrichter mit recht zu straffen zugehöret, &c.

2. Item, welcher ein Aechter ist, und gen Rotweil kumpt, und sich von den Achten ziehen wil darin er ist, den sol noch mag niemands anfallen, und ob er angefallen wirt, man sol ihn wieder ledig lassen, so der der Aechter einen geleyten Eyd zu GOtt und den Heiligen geschweren mag, daß er darumb gen Rotweil kumen sey, daß er sich von den Achten ziehen wolt ungeferlich).

Tit. XV. Ob ein Aechter von einem Kläger yemand angefallen were, den man uff Recht von der Acht nemen wolt.

WEr es auch, daß ein Aechter von einem Kläger angefallen würde, und in Gefencknisß keme, wirt es dann dem Hoffschreiber durch den Kläger, oder kumpt in Fuß für kundt gethon, wolt der Aechter yemand uff Recht von Acht nehmen, dieweil er solcher Gefencknisß were, der Hoffrichter sol ihn darauß nicht lassen, noch der Hoffschreiber ihn von dem Achtbůch schreiben, alldieweil er gefangen und dem Kläger noch nicht mit ihm gericht ist.

2. Würt aber ein Aechter von andern Leutten gefangen dann von einem Kläger, wil ihn dann jemand uß Acht uff Recht nehmen, so dann der Aechter under zweyn Edelman Insigel dem Hoffschreiber schreibt, ihn daruß zu lassen uff Recht, er sol ihn darauß schreiben uff Recht, ob es ein schlechte Acht ist, were er aber in Acht umb Mordt, umb Raub, Brand, oder umb eines Todtschlages wegen, man sol ihn davon nicht lassen, alledieweil er gefangen und nicht ledig ist, ihn hab der Kläger oder ein anderer gefangen. Es were dann, daß der Kläger das mit seinem Brieff vergünstete, wa aber der Hoffschreiber von solcher Gefencknisß nicht weißt, so mag er einen jetlichen uff Recht und uß der Acht schreiben, als sich dan gebürt, so es ein Acht daruß einer uff Recht zu lassen ist.

Tit. XVI. Ein offner verschribener Aechter mag nichts thon das Krafft noch Macht hat.

EIn offner verschribner Aechter mag weder versetzen noch verkauffen, niemand besagen, niemand beklagen, über niemand richten, sich gegen niemand verantwurten, noch nichts thon das Krafft oder Macht hab, dieweil er in Acht ist, und ob er was solches thäte, dieweil er in Acht gewesen, das ist alles Krafftloß und unbindig.

Tit. XVII. Wie man die Gaistlichen Gericht uff die Achten anrüffet.

WElcher ein Jahr, ein Monat, einen Tag und mehr in Acht gewesen ist, und der Kläger

ger Supplicatoria, das sein Anrüff-Brieff an das Gaistlich Gericht des Bistumbs darinn der Aechter sitzet, vordert, und dahin das Hoffgericht zu richten hat, die sol ihm der Hoffschreiber geben, ob es dann so ferr Herkommen, und der Aechter so lang in Acht gewesen ist. Derselb Gaistlich Richter sol ihn uff die Acht zum Bann thon, und fürbaß mit Bannen wider ihn procediren, biß dem Kläger ein Benüg geschicht, und wer also uff ein Acht zu Bann kumpt, den sol der Geistlich Richter uß dem Bann nicht lassen noch absolviren, er sey dann vor uß der Acht kommen, daruff er von Anrüffung wegen zu Bann gethon, und er hab auch dabey des Klägers Gunst und Willen.

Tit. XIIX. Wie die Gaistlichen Richter das Hoffgericht anrüffen.

DEßgleichen wann die Gaistlichen Richter der Bißthumb dahin das Hoffgericht zu richten hat, das selbig anrüffen und schreiben in ihren besigelten Brieffen, daß einer ein Jahr, einen Monat, einen Tag und mer in den Bannen gewesen sey, und forderent das man mit dem Hoffgericht dem Gaistlichen Gericht zu Hilff komme. So sol man solche Supplicatoria und Anrüff-Brieff uff dem Hoffgericht öffentlich verlesen, und soll der Hoffrichter daruff fragen zu dem minsten sieben Urteilsprecher, und nicht darunder, was darumb recht sey, die urteilen dann also mit solchen Worten. Herr, ich urteil zu ihm zu richten mit Acht und Anlaiten, uff das schreibt man ihn in Acht nach dem Hoffgericht, daruff er also in Acht erkennet ist in Jars Frist wan der Kläger wil, und man bedarff auch dem Bännigen darumb nicht verkünden, so man die Acht über ihn erkent. Man giebt auch dem Kläger Acht-Brieff, Anlait-Brieff über des Aechters Güter, und Verbiet-Brieff über ihn, und wer also in die Acht kumpt uff Anrüffung der Gaistlichen Richter und von Bann wegen, den sol der Hoffrichter nit lassen noch der Hoffschreiber abschreiben, er bring dan Brieff von dem Gaistlichen Richter, das er uß Bann gelassen sey, und hab auch dabey des Klägers Gunst und Willen.

Das zehendte Theyl und Tractat.

Tit. I. Von Anlaitenen Wegen und wie man eines Aechters Güter mit Anlaite erlangen und erfolgen mag.

WElcher in Acht ist, uff deß Güter mag der Kläger Anlaite nemen, dieselbigen Güter, sol er eigentlich angeben, alsdann so machet ihm der Hoffschreiber einen Anlait-Brieff, darin setzet er ihm einen Anlaiter, das ist der Urteilsprecher einer des Hoffgerichts, welchen er da wil, und zeichnet die Stück und Güter alle in einen Zedel, solchen Anlait-Brieff mit dem Zedel nimpt des Hoffgerichts geschworner Bott, und geht damit zu dem Anlaiter und haißt ihm Gewalt geben zu anlaiten. Also gibt der Anlaiter ihm Gewalt so gibt der Bott dem Kläger, oder seinen Klagfürer und Procurator den Anlait-Brieff wieder, und laufft mit den Anlait-Zedelen an die Ende, da das Gütt gelegen ist, und gibt die von ihm, denen die das Gut oder Güter inhaben oder bawen, und ob die niemand inhet, so gibt er die Zedel dem öbersten Amptman des Orts da die Güter gelegen sein, er gibt auch ein Anlait-Zedel darin die Güter begriffen sein dem Aechter, uff des Güter man anlaitet. Und wan sechs Wochen, drey Tag und mer, nachdem die Anlaite verkündt wirt, vergen. Ist dann das die Anlaite dazwischen mit Recht nicht versprochen noch verantwurt wirt, so wirt ein Anlait-Besitzung-Brieff über den Anlait-Brieff gemacht, den der Anlaiter besigeln und uff sein Eyd sagen sol, das der Kläger dem Anlaiter so vil Zeit als vor begriffen ist, unversprochenlich bey gütten Gerichten besessen hab, solcher Brieff würt vor offnem Gericht verlesen, und fordert daruff der Kläger oder sein Klagführer und Procurator vor Gericht, so wirt erteilt, das man ihm für richten sol.

2. Also wirt dann zumal ein nützlich Gewer-Brieff gemacht, von dem Hoffgericht, und einem andern Urteilsprecher des Hoffgerichts gebotten, daß er den Kläger daruff in nützlich Gewere setzet, und wann sechs Wochen drey Tag, und mer nach dato des nutzlichen Gewer-Brieffs hin wirt und vergangen seind, und die nutzlich Gewer darzwischen nicht versprochen, noch verantwurtet, würt ein nützlich Besitzung-Brieffe darüber gemachet also, daß die nutzlich Gewer daruff besessen sey, so vil Zeit als vor begriffen ist. Solches saget der Urteilsprecher auch uff seinen Eyd, wie dann darvon in der Anlait-Besitzung darvor begriffen ist, und wann der gelesen wirt vor dem Hoffgericht, und der Kläger, oder sein Klagfürer Rechts fürmütet und begert, ist dann danzemal niemand da der das mit Recht versprechen oder verantwurten will oder mag. So wirt ihm ein Volg-Brieff und ein Schirme-Brieff daruff ertheilt zu geben. Wann ihm dann die werden, so mag er zu den Gütteren greiffen, und damit thun nach der Brieffbesag. Man giebt ihm auch Schirmer darüber wie vil Fürsten, Herren, Eddelleut, und Stette er darüber zu Schirmer begert.

Tit. II. Welche einem zu Schirmeren gegeben werden, die sollen ihn an den erfolgten und erlangten Rechten nicht saumen noch Hindernuß machen.

WEr dem anderen zu Schirmer gegeben wirt, der sol ihn an denselbigen seinen erlangten und erfolgten rechten Stücken und Gütern nicht saumen, saumpte aber, oder irrete der

Schirmer den Kläger, klagt er das von ihm, so er dann das nicht mag verantwurten als recht ist, oder kumpt er darumb nicht für, man richtet den Kläger darumb zu ihm mit Acht und mit Anlayte.

Tit. III. **So ein Aechter uff des Güter erlangt und ervolgt ist uff recht uß der Acht kumpt, und dem Kläger uff die Hauptsach uß gat, so ist die Ervolgung auch ab, ligt er ihm aber ob umb die Hauptsach, so bleibet er bey der Ervolgung.**

LAßt sich ein Aechter souer erlangen das der Kläger seine Güter erfolget, und daß ihm darüber Folg-Brieff gegeben werden, und dann solcher Aechter darnach usser Acht kumpt, wirt er dem Kläger vellig umb sein Ansprach wie lützel sein ist. So bleibet der Kläger bey seinen erlangten und erfolgten Rechten, und richtet man ihm zu dem Aechter mit Aber-Acht.

Ob aber der Kläger des nicht Volg-Brieff genummen und dann von Säumniß sein selbst oder sunst solchs het underwegen gelassen, wiewohl ihm die Gütter mit Urtheil erkennt seynd, und er seinem Widersacher umb die Hauptsach im Rechten obligt, so bleibt er nicht bey den Güttern, sunder der anklagt sol ihm umb die Hauptsach ein Benügen thun, und ihm darzu Gerichts-Costen und Botenlon, von Klaglen, von Brieffen und in Acht zu schreiben, bezalen, und damit von ihm ledig und entprochen sein, wa aber er dem Kläger darumb nicht ußrichte und bezalte so richtet man dem Kläger zu ihm mit der Aber-Acht, und mit Anlayte.

Wa aber were das er dem Klager umb sein Ansprach ußgieng, was dann der Klager uff seine Güter erlangt und erfolget het, das sol tod und ab sein.

Tit. IV. **Ein jetlicher mag uff eins Aechters oder Aber-Aechters Güter Anlaitbrieff und Verbietbrieff über ihn nemen, wiewol er von eins andern wegen in Acht, oder Aberacht ist.**

ITem, ein jetlicher der mag uff einen Aechter oder Aberächter Verbietbrieff, Anlaitbrieff über seine Güter vordern und nemen, die man ihm auch geben sol, wiewol der Aechter und Aberächter von eins anderen und nicht von seiner Klag wegen in Acht ist, kumpt aber der Aechter, oder Aberächter uß der Acht, ehe er die Güter mit der Anlaite erfolgt, so ist die Anlaite und was daruff gangen tod und ab, were aber das uff des Aechters oder Aberächters Güter mit solcher Anlait erfolgt würd, und das er darnach uß der Acht keme, meint er dann daß der, der uff seine Güter erfolgt hat, die Erfolgung und erlangt Recht abthon sol wann er uß der Acht kommen sey, so sol er demselben uff dem Hoffe zu Rotweil gerecht werden, wird er ihm dann vellig um die Ansprach darumb er uff seine Güter geanlaitet hat, darumb sol er ihm on verziehen umb die Hauptsach auch umb Gericht und Brieffcosten ein Benügen thun, thete er aber das nicht, so bleibt der Kläger bey der Erfolgung, gaht er aber dem Kläger umb sein Ansprach uß so ist die Erfolgung tod und ab, und er bedarff dem Kläger weder Gerichtcosten noch Brieffcosten ablegen.

Tit. V. **Wann Stück und Gütter erlangt und erfolgt werden, die nicht des Aechters seind uff des Gütter geanlayt ist.**

WEre auch das ein Kläger so er uff des Aechters Güter Anlait und die erfolgt, das er Stück oder Güter erfolgt het, die er maint, das sie des Aechters weren, und aber dieselben eins andern weren, bringt dan der, des die Güter seind, mit Brieffen oder sunst redlich für, das die Güter sein seyen, und nicht des Aechters, und das er von solcher Anlaite nicht gewißt auch daß ihm die niemand verkündt, noch zu wissen gethon hab, oder so ihm kundt und wissen ist, das daruff angelait were und das er doch nicht wißte, das er das Versprechen und Verantwurten solt oder pflichtig were zu thon, und des zu den Heiligen schweren möchte. So wirt erkennet das ihm die Anlaiten, und das Erfolgen, und was über sein Gut erlangt ist, keinen Schaden bringen, sunder tod und ab sein sol. Es were dann, daß er die Güter von dem Aechter an sich gezogen het in Schirms weiß, oder ob er die umb ihn kaufft het, da er ein Aechter gewesen ist, so mag er die Güter nicht behalten, und hat solches weder Krafft noch Macht.

Tit. VI. **Wie man Frawen Namen recht erlangen und uff ihre Güter anlaiten sol.**

KEin Fraw ächtet man, denn so die dritt Klag zu ihnen beschicht, oder ein Fraw mit einer Verkündung erklagt würt, so erkennt man Anlaite uff ihre Güter, man bedarff auch den Frawen zu der dritten Klag nicht rieffen, dann sie mögen antwurten wann sie wöllen, doch werent daß sie antwurten nachdem so ihre Güter ervolgt weren, werden sie dann vellig im Rechten, so bleibt der Kläger bey den erlangten und erfolgten Gütern, giengen aber sie dem Kläger umb die Hauptsach uß, so ist die Erfolgung aber tod und ab.

Tit. VII. **Wie man Gut belaiten sol.**

ISt daß ein Mann oder Fraw die Güter Zinß oder Gült hat hinder ihm verlassen, und sich solchen verlassen Erbguts niemand underziehen wil, ist dann jemand den sie schuldig seind, oder der ihr Bürg oder Schuldner gegen jemand für sie worden ist, der mag uff solche ihr veranlaßne Güter Anlaite vordern und nemen, damit er seiner Schuld bezalt und an den Enden da er von ihnen versetzt und hafft ist gelediget wirt, wirt, und dem sol er also nachkommen wann er dann uff das Hoffgericht kumpt und solches erzelet, so wird von ersten ertailt, daß man die Güter daruff er meint zu anlaiten, durch des Hoffgerichts geschwornen Botten beleuten sol, in den Gerichten darinn sie gelegen seind. Also gibt dann der Hochschreiber einem geschwornen Botten die Güter in Geschrifft verzeichnet die er beleuten sol, und darbey wie daß der Kläger erfordert und fürgetragen hat, so laufft der Bott an die Ende und Ort da die Güter ligend und leutet die Glocken daselbs und sagt daruff, warumb er die geleutet hab, und beschicht die Beleutung darumb, ob jemand recht zu den Güteren hat, oder vermaint zu haben, in Erbs weyß oder sunst, daß derselbig dann das wisse uff dem Hoff zu Rotweil zu versprechen und zu verantwurten. Und wann die Leutung beschicht, so kumpt der Kläger darnach zu dem nechsten Gericht und erzelet, daß die Beleutung beschehen sey, und stelt des Hoffgertchts geschwornen Botten dar, der zu den Heiligen schweren sol, deß er die Beleutung gethon hab, als deß Hoffs zu Rotweil Recht und vormals ertheilt ist, daruff wirt dann ferrer ertheilet, daß man dem Kläger daruff anlaiten sol, und die Anlaite bedarff man nicht uff die Güter verkündet, wann die vor beleutet seind, der Anlaite geht dann der Kläger nach mit allen Sachen, als vor von Anlaiten begriffen ist, &c.

Das Eilffte Theyl.

Von Gemecht, von Uffgeben, von Verzeihung, von Beweissen, von Verkauffen, von Vidimus, über Freyheiten und von Besteti̇gung über Brieff zenemen und zu vorderen.

Tit. I. **Zu dem Ersten, wie und wen man uff dem Hoffgericht zu Rotweil bevögten sol.**

ITem, wa Junckfrawen, Frawen, Pfaffen, Münch, Kloster-Frawen, Nunnen, Schwestern, Gaistlich Leut, auch Kinde, Knaben und Töchtere, die nicht zu ihren Tagen kommen seyn, uff dem Hoffgericht ichts verschaffen, vermachen, verkauffen, verzeihen, oder solches von jemand uffnemen, empfahend, oder ob sie ihr Klag uff dem bemelten Hoffgericht an jemand setzen wöllen, so sol man sie bevögten. Ein Fraw die einen Mann hat, mit ihres Manns Willen, Münch und Geistlich Leut die in bewerten Orden seind, mit ihrer Oberen Willen, nemlich ein Nun oder Schwester mit ihr Eptissin oder ihr Priorin wollen, ein Münch oder Bruder mit seines Apts, Comthers, seins Probsts, oder seins Priors Willen, und sol allweg der da seyn, der den Willen geben sol, oder ob er nicht da wer, so sol man deß seinen offnen besigelten Brieffen Glauben geben, darin er sein Gunst darzu gibt.

2. Weltliche Pfaffen, als Thum-Herren, Chor-Herren gestülte Thum und Chor-Frawen, die under bewerter Gehorsame nicht seynd, und Eeliche Mann nemen mögen ob sie wöllen, alsdann solche in viel Stifften seind, Kleußnerinen und deßgleichen, die in geistlichem Schein gehen und doch nicht eins bewerten Ordens seyn, weltlich Jungkfrawen, Witwen und Kind, die nicht zu ihren Tagen kummen seind, bevögtet man, daß man niemands darzu bedarff.

3. Auch Abt, Eptißin, Cummethor, Probst, Priorinen, und ander Prelaten, Prelatinen, die bedürffen niemands Gunst und Willen, so man sie bevögten will, dann solche Prelaten und Oberen für sich selber seind.

4. Man sol auch geborne Frawen und Junckfrawen, als Hertzoginen, Landgräffinen, Burckgräffinen, Gräffinen und Freienen allwegen mit denen die ihrs Genoß Adel seind bevögten.

5. Aber sunst mag ein yegliches das in solichem Adel, als vorgesagt ist, nicht ist, zu einem Vogt nemen der Urteilsprecher des Hoffgerichts einen, oder einen andern Edelen, oder erberen Mann, der ein Insigel hat.

6. Und wann man solich Bevögtigung uff dem Hoffgericht thun wil, so beutet der Hoffrichter seinen Stab, daran greiffet die Tochter, Fraw oder die Person, die man bevögten wil, und der den sie zu einem Vogt nimpt, greifft auch an den Stab, so redet der Hofftschreiber also: Nemen ihr ihn zu einem Vogt in der Sache, als von euwerent wegen fürgetragen ist, und steht dann ihr Mann dabey, so fraget er ihn, ob es auch sein Wille sey, der antwurtet dann ja, nach solchem so lassen sie dann den Stab usser Handen. So fraget der Hoffrichter, ob die Vogtey beschehen sey als recht ist, das wird dann von den Urtheilsprecheren erkent, und gesprochen &c.

Tit. II. **Wie ein Mann sein Weib heimsteuret, und Morgengab verweißt.**

WIl einer seim Weib Heimsteur oder Morgengab verweisen, so sol derselbig uff dem Hoffgericht, sampt der Frawen erscheinen, die sol man bevögten mit seinem Gunst und Willen, als oben steht, so dann das beschicht, so mag er die Verweisung thun mit Hand und mit Mund, auch mit des Hoffrichters Hand, in deß Weibs und ihr Vogts Hande, und wann die Urtheil also von den Urtheilsprechern gesprochen würt, so beutet der Hoffrichter seinen Stab dagegen, daran greifft der Mann und sein Weib, sampt ihrem Vogt, so redet der Hofftschreiber also: Verweissen ihr euwer Haußfrawen ihrer Heimsteur und Morgengab inmassen von ewerent wegen eröffnet und fürgetragen ist? So antwurtet der Mann ja, so fraget der Hofftschreiber der Frawen Vogt, ob es sein Wille sey, der antwurt auch ja, daruff so lassen sie den Stab, und fraget der

Hoff-

Hoffrichter/ ob das geschehen sey/ als Recht ist/ so urtheilen die Urtheilsprecher ja/ so fraget er darnach ob man deß Brieff geben sol/ daß wirt auch erkennet. Daruff spricht der Hoffrichter/ wil das jemand widerreden der thue es als Recht ist.

Tit. III. **Knaben under achtzehen Jahren und Töchtere und Frawen under vierzehen Jahren/ mögen uff dem Hoffgericht nichts thun/ das Krafft hat.**

ES mag kein Knab under achzehen Jahren/ noch kein Junckfraw oder Fraw die under vierzehen Jahren ist/ sich gegen niemand uff dem Hoffgericht verschreiben noch kein Verzeihen/ Gemächt/ Vertigung/ noch keinerley Sach thún/ biß daß ein Knab achzehen und ein Tochter vierzehen jährig würdt.

Tit. IV. **Da sich ein Junckfraw Vätterlichs und Mütterlichs Erbs/ oder der eintweders verzeihen wil/ wie sie das thun sol.**

WIl sich ein Junckfraw Vätterlichs und Mütterlichs Erbs verzeihen/ man sol sie bevögten und sol bey ihr seyn ihr Vatter oder ihr Brüder einer der die Verzeihung von ihr uffnem/ und empfahe an sein selbst und der anderen statt/ und ist die Urtheil/ daß sie das thüge mit Hand und mit Mund/ mit deß Hoffrichters und mit ihrs Vogts Hand/ in deß Hand der das Verzeihen empfahen wil/ alsdann so greifft sie und ihr Vogt an den Stab/ und der/ da das Verzeihen empfahen will/ so redt der Hoffschreiber also verzeihen ihr euch Vätterlichs und Mütterlichs Erbs in der Maß/ als von ewert wegen fürgetragen ist? so antwurt sie ja/ so fragt der Hoffschreiber ihren Vogt: ob es auch sein Will sey/ der antwurtet auch ja/ nach solchem Fragen und Antwurten/ so lassen sie dann den Stab. So fraget der Hoffrichter die Urtheilsprecher/ ob solichs beschehen sey/ als Recht ist/ und darumb Brieff/ das wirt dann alles von ihnen erkennt.

Tit. V. **Wil sich ein Fraw die ein Ehelichen Mann hat/ Vätterlichs und Mütterlichs Erbs/ oder entweders verzeihen.**

ITem/ wil sich ein Fraw solches verzeihen/ die einen Mann hat/ sol ihr Mann bey ihr stehen/ daß sie mit seinem Willen bevögtet werd/ oder ob der Mann nicht da were/ so sol man doch einen offnen besigelten Brieff uff dem Hoffgericht von ihm haben und zeygen/ darinn er seinen Gunst und Willen dazu gebe/ sie zu bevögtigen/ und daß sie solchs thú wie dann uff dem Hoff zu Rotweil Recht ist und urtheilen die Urtheilsprecher daß die Fraw das thun sol/ mit Hand und Mund/ sampt des Hoffrichters und ihres Vogts Hand/ in deß Hand der daß Verzeyhen empfahen will/ und dann so greifft sie an den Stab/ sampt dem Vogt und dem Empfaher. So redet der Hoffschreiber darzu/ und wirt daruff gefraget in Massen wie vorbegriffen ist.

Tit. VI. **Da ein Mann oder Fraw ihren Kinden verschaffen/ oder vermachen wöllen ihr Gut nach ihrem Todt/ wie man das thun sol.**

WIl ein Mann/ oder Fraw ichts seinen Kinden nach dem Tod verschaffen und vermachen/ die Kinde seyen dann zu ihren Tagen kummen/ oder nicht/ so sol allwegen zu dem minsten der Kind eins da seyn/ das solich Gemecht empfahe an sein selbs und der andern statt/ und ist nicht Noth/ daß dasselbige Kind das das Gemecht empfahen wil/ zu seinen Tagen kummen sey/ wann man ihm und den anderen Kinden in solchem Fall gibt und nicht nimpt.

2. Deßgleichen ob man solich Gemecht gegen Freunden oder andern thun wolt/ so sol allwegen der Personen eine zu dem minsten da seyn/ der das Gemecht gehört/ und die sol und mag das in ihr selbs Statt und der anderen auch empfahen.

Tit. VII. **Von Uffgeben lediglich von Handen.**

DEr dem anderen sein Gut alles oder einen Theyl/ uffgeben wolt/ da sol dasselb es sey Fraw oder Mann/ sich von dem Gut ziehen und sich deß usseren sechs Wochen und drey Tag/ anders das Uffgeben ist nicht kräfftig und in solchem Uffgeben/ da eins alles sein Gut von Handen gibt/ sol allwegen gesetzt werden/ doch den Schuldneren unschädlich an ihren Schulden die vorhin Geber oder Hingeberin uff den Tag des Hingebens schuldig gewesen ist/ und ist der Hingeber oder Hingeberin eins Herrn eygen/ so sol in dem Uffgeb = Brieff auch gesetzt werden/ dem Herrn seinen Rechten onschedlich. Wa auch ein Mann oder Fraw die eygen Herren ledten/ nach ihrem Tode ihr Gut verschafften/ so sol in demselben Verschaffen und Gemecht/ und in den Brieffen die von dem Hoffgericht darüber gegeben/ gesetzt werden: Den Herren ihrem Rechten unschedlich/ wa aber das darinn nicht gesetzt wird/ so sol es doch dabey bleiben und also gehalten werden.

Tit. VIII. **Wa yemands Gůt verschafft und vermachet wirt nach eins Tod/ der sol die Schulden bezalen.**

ITem/ so auch yemand dem andern sein Gut nach seinem Tod machte/ so sol der/ der solich Gut von bemeldtem Gemechts wegen an sich ziehen wil/ alle die Schulden die der Abgestorben gelassen hat/ bezalen/ obwol der Abgangen ander Gut nicht hinder ihm verließ/ davon die bezalt möchten werden.

Tit. IX. **Von Vertigung uff dem Hoffgericht.**

WEr dem andern zekauffen und ihm den Kauff fertigen/ und solich Vertigung uff dem Hoffgericht thun wil/ so ist die Vertigung zehen

zehen Jahr und einen Tag/ und wiewol die Form deß Vertigung = Briefs solch Jahr und Zeit der Vertigung nicht inhaltet/ so ist doch der Vertiger und sein Erben/ nach des Hoffgerichts Recht und Herkummen/ pflichtig/ ob dem Kauffer oder seinen Erben nicht recht in Kauff gesprochen worden/ inderthalb zehen Jahren und einen Tag/ als dick und offt das beschicht/ daß er ihm darumb verstehe/ versprech und vertret/ alles nach dem Rechten/ wann aber die zehen Jahr und der Tag verscheinen und hinkummen/ so ist der Vertiger und sein Erben dem Kauffer noch seinen Erben/ oder jemand darnach in Kauff redte oder Irrung thät/ sie zu vertreten oder zu verstehn nichts pflichtig in keinen Weg.

Tit. X. **Wie ein Fraw sich gegen yemand ihrs Guts verzeihen/ oder ihr Gut verkauffen/ versetzen/ vermachen oder hingeben wil/ und daß ihr Morgengab antrifft und berichtet/ wie sie das thun sol.**

WIl ein Fraw uff dem Hoffgericht sich ihrs Guts verzeihen/ oder das hingeben/ versetzen und vermachen/ das ihr Morgengab angeht und berührt/ es sey gegen ihrem Mann/ oder wen das ist/ so sol man die Frauen deß ersten bevögten/ und ob sie einen Mann hat/ mit seinem Willen/ und sol man ihr darzu ein Fürsprecher und einen Rathgeber von dem Hoffgericht/ die und ihr Vogt sollen zu dreyen malen mit berührter Frauen von der Schrancken deß Gerichts gehn/ und sie die drey fragen und erkennen/ ob sie von yemand darzu gezwungen/ oder getrungen sey/ solch Verkauffen/ Gemächt oder verzeihen zethún/ und so sie das an ihr erkennen/ so sollen sie sy wider in Gericht führen/ und dann sol sie der Hoffrichter fragen mit solchen Worten.

2. Ich frag euch uff eweren Eyd/ ob ihr darzu von jemand gezwungen oder getrungen seyen/ so antwurt die Fraw/ ich sag uff meinen Eyd/ daß ich von niemand gezwungen noch getrungen bin/ dann daß ich das thún und thún wil/ von freyem und mit gutem Willen. Und solch ußführen/ bedencken/ fragen und sagen sol drey stend uff einander beschehen in vorgeschriebner Maß/ wann dann solchs beschicht/ so sol dann die Fraw solchs verschaffen/ verkauffen/ vermachen/ oder verzeihen/ oder was sie dann thún wil/ daß ihr Morgengab berührt thún mit Hand und mit Mund/ mit Kopff und mit Brust und ihrs Vogts Hand/ gegen dem sie das thún wil/ und wann der Hoffrichter den Stab darbeut/ so sol er den der Frawen an die lincken Brust vornen setzen/ und die Fraw mit ihr lincken Hand greiffen zu ihren Harlocken/ oder Zopff des Haupts an der rechten Seiten/ und den Zopff oder deß Hars ein wenig herfür ziehen/ und mit der rechten Hand den Stab und die lincken Brust vornen begreiffen und solchs thún in vorgeschriebner Weisse.

Tit. XI. **Wie man Kinder uff dem Hoffgericht bevögten sol denen ihr Vatter und Mütter oder deren eintweders von Tod abgangen seind/ oder ob man sie bey Vatter und Mütter lebenden Zeiten bevögten wolt/ wie man dem thún sol.**

SOlche Kinder sol man mit dreyen Vögten bevögten/ deren zwen ihr nechsten Vattermag u. der dreyt Müttermag seyen/ solche Vögt alle drey sollen uff dem Hoffgericht seyn/ und die Kinder alle oder ihr eins zu dem minsten/ das die Vogtey empfach an sein selbs und der andern seiner Geschwistergitten statt/ und greiffent Vogt und Kind an Stab so solch Bevögtung geschicht.

Tit. XII. **Wie Kind Vögt von der Kind wegen uff dem Hoffgericht verkauffen/ versetzen/ und sich verschreiben und verbinden mögen daß Krafft und Macht hab.**

WAs auch solicher Kind Vogt von der Kind wegen/ verkauffen/ versetzen/ oder warum sie sich von ihren wegen uff dem Hoffgericht verschreiben und verbinden wöllen/ da sollen allweg die Vögt all drey oder zum wenigsten der Vögt zwen seyn/ und sagen uff ihr Eyd/ daß sie solchs den Kinden besser beduncke gethon seyn dann vermitten.

Tit. XIII. **Wie man Vidimus von dem Hoffgericht über Freyheiten erlangen und erfordern sol.**

WIl ein Fürst/ Herr/ Edelmann/ Statt oder ander über ihre Freyheiten Vidimus nemen/ die mügen die erfordern durch sich selbs/ oder ein Fürst/ Herr/ oder Edelmann durch einen ihren Diener/ Amptmann/ oder Knecht/ und ein Statt durch einen ihres Raths oder ihren laufenden Botten. Solche Vidimus sollen vor offenem Gericht/ mit Anzeigung und Darlegung der Freyheit/ welche man dann lesen sol/ erfordert werden/ und wa man auch Vidimus über Freyheit nimpt/ als man für frembde Gericht gefreyt ist/ damit man den Fürgeladenen von dem Hoffgericht ziehen wil/ bey solchen Freyheiten sol allweg eins Römischen Keysers oder Königs/ der dann zun Zeitten Keyser oder König ist/ Bestetigung seyn/ oder wa die Bestetigung nicht bey der Freyheit ist/ so weisset man niemand nach Freyheit Sag/ alsdann von solchen oben auch gesagt ist.

Tit. XIV. **Uber welche Brieff man an dem Hoffgericht nicht Vidimus, und über welche man Vidimus gibt.**

MAn gibt uff dem Hoffgericht kein Vidimus über Schuldbrieff über Zinßbrieff noch über Kauffbrieff, aber sunst über Brieff, als Freyheit, Bestätigung, Gerichts oder Urtheil-Brieff, Betragniß-Brieff und all ander Brieff gibt man Vidimus, wa das in Gericht erfordert wirt.

Tit. XV. **Wie man Gerichtsbrieff Acht erlangte und erfolgte Recht die uff den Landtgerichten gesprochen geurthailt und erlangt werden uff dem Hoffgericht besteigt und confirmiert.**

URtheilen Gerichts-Brieff, Achten, erlangten und erfolgten Recht, die uff den Land-Gerichten gesprochen geurtheilt und erlangt werden, die an den Enden gelegen seind dahin das Hoffgericht richtet, vordert die der Kläger durch sich selbs, oder sein Vollmächtig Bottschafft mit seinem vollen verschriebnen Gewalt von dem Hoffrichter zekräfftigen zemächtigen und zu confirmiren so ist das Hoffgericht solchs pflichtig zethun, doch daß die urtheilen Acht erlangte und erfolgte redlich und über die gangen seyen, über die sie nach Recht zerichten und zu urtheilen gehept haben, und in dem Land-Gericht gesessen seind und darin gehörig.

Tit. XVI. **Wie man Hairath-Brieff, Verweisung-Brieff, und ander Brieff, da sich jemand gegen dem andern verschreibt, oder verbind, verschafft, vermacht vorbesetzten der usserhalb uff dem Hoffgericht besteriget und confirmiert werden.**

SO die Brieff uff dem Hoff-Gericht gebracht werden, vordern dann die den die Brieff weisen, gerichten und auch die von den sie sagen durch sich selbs, oder durch ihr Bottschafft mit ihrem vollem Gewalt die zu kräfften, zu mächtigen, zu confirmieren, man sol die bestetigen, kräfftigen, mächtigen und confirmieren von dem Hoffgericht, wa die redlich an ihn selbs, an Form, Geschrifft, Perment und Insigelen gefunden werden.

Das zwölffte und Letzte Theyl dieses Buchs, ꝛc.

Tit. I. **Wie der Hoffrichter fraget umb die dritten Klag.**

WAnn der Hoffrichter von dem Hoffgerichts lassen und schier uffstehn wil, so fragte er umb die dritten Klag und umb die Frag und darzu und auch sunst wa es die Acht angeht, sol er alwegen zu dem wenigsten sieben Richter fragen, welche Frag er also thut:

2. Ich frage dich N. umb die dritten Klag, so urtheilt daruff ein yetlicher den er fraget also:

3. Welchen gerüffet ist und der das nicht verantwurt, dieweil das Gericht geweret hat, daß man zu dem richte zu Mannen mit Acht und mit Anlaite, und zu Frawen mit Anlaite.

Tit. II. **Wie der Hoffrichter ächtet.**

SO dann der Hoffrichter uffstat, und nicht mehr richten wil, so hat er seinen Stab in der Hand und ächtet stehnde also:

2. Allen denen, denen gerüffet ist, zu der dritten Klag, und die das nicht verantwurt haben, dieweil das Gericht geschweret hat, die kündt ich uß dem Frieden in Unfrieden, und verbeut sie ihren Freunden und erlaub sie und ihr Gut ihren Feinden. Und wirfft dann den Stab uß der Hand.

Tit. III. **Wie der Vörstehr deß Hoffgerichts Waybel das nechst Hoffgericht berüfft mit solchen Worten also:**

DAs nechst Hoffgericht wirt auf dem nechsten Dienstag nach des Heyligen N. Tag etc.

Tit. IV. **Uff welche Tag man das Hoffgericht legt.**

MAn sol das Hoffgericht alwegen legen und berüffen uff einen Dienstag oder uff einen Donnerstag, und wann es uff einem Dienstag ist, so sol man das nechst darnach vom nechsten Donnerstag über vierzehen Tag legen, es irre dann ein Feyrtag, oder andere Sach, so mag man es von demselben Dinstag über drey Wochen, oder von dem nechsten Donnerstag darnach über drey Wochen oder länger für strecken. So es dann uff einen Donnerstag ist, so sol man es darnach vom nechsten Dienstag über vierzehen Tag berüffen und legen, es irre dann auch ein Fevertag, oder andere Sachen, so mag es von demselben Donnerstag über drey Wochen, oder von dem nechsten Dienstag darnach über drey Wochen, oder länger strecken.

D. Von

D. Von Schwäbischen Kayseren.

(XXII.) Unter Kayser FRIDERICO I.

LXXIIX.

Kayſers Friderici I. Brieff an Pabſt Adrianum IV. worinn er des Römiſchen Reichs Anſpruch auff die Stadt Rom zu behaupten ſuchet, de Anno 1155.

MUlta de Romanorum Sapientia ſeu fortitudine hactenus audivimus, magis tamen de Sapientia. Quare ſatis mirari non poſſumus, quod verba veſtra plus arrogantiæ tumore inſipida, quam Sale Sapientiæ condita ſentimus. Antiquam tuæ proponis Urbis utilitatem divæ tuæ Reipublicæ veterem ſtatum ad ſidera ſuſtollis. Agnoſco, agnoſco, ut & tui Scriptoris verbis utar, fuit, fuit quondam in hac Republica virtus: quondam dico, atque ô utinam tam veraciter, quam libenter nunc dicere poſſemus. Senſit Roma tua, imo & noſtra, viciſſitudines rerum: ſola evadere non potuit æterna lege ab auctore omnium ſancitam cunctis ſub Lunari globo degentibus ſortem.

Quid dicam? Clarum eſt, qualiter primo Nobilitatis tuæ robur ab hac noſtra Urbe translatum ſit ad Orientis urbem regiam, & per annorum curricula ubera deliciarum tuarum Græculus eſuriens ſuxerit. Supervenit Francus, vero nomine & re nobilis, eamque, quæ adhuc in te reſidua fuit, ingenitatem fortiter eripuit. Vis cognoſcere antiquæ tuæ Romæ gloriam, Senatoriæ dignitatis gravitatem, tabernaculorum diſpoſitionem, equeſtris ordinis virtutem & diſciplinam; ad conflictum procedentis intemeratam ac indomitam audaciam? Noſtram intuere Rempublicam, penes nos cuncta hæc ſunt; Ad nos ſimul omnia hæc cum Imperio dimanarunt. Non ceſſit nobis nudum Imperium, virtute ſua amictum venit, ornamenta ſua ſecum traxit. Penes nos ſunt Conſules tui, penes nos eſt Senatus tuus, penes nos eſt miles tuus. Proceres Francorum ipſi ſe conſilio regere, Equites Francorum ipſi tuam ferro injuriam propellere debebunt.

2. Gloriaris, me per Te vocatum eſſe: me per Te primo Civem, poſt Principem factum quod tuum erat, a te ſuſcepiſſe. Quæ dicti novitas, quam ratione abſona, quam veritate vacua ſit, æſtimationi tuæ prudentumque relinquatur Arbitrio. Revolvamus modernorum Imperatorum geſta, ſi non Divi noſtri Principes Carolus & Otto nullius beneficio traditam, ſed virtute expugnatam, Græcis ſeu Longobardis Urbem cum Italia eripuerint, Francorumque apposuerint Terminis. Docent hæc Deſiderius & Berengarius Tyranni tui, in quibus gloriabaris, quibus tanquam Principibus innitebaris. Eos a Francis noſtris non ſolum ſubactos & captos fuiſſe, ſed & in ſervitute ipſorum conſenuiſſe, vitam finiſſe, vera relatione didicimus. Cineres ipſorum apud nos reconditi evidentiſſimum hujus rei repræſentant indicium. Sed dicis: Vocatione mea veniſti. Fateor, vocatus fui. Redde cauſam, quare vocatus fuerim. Ab hoſtibus pulſabaris: nec propria manu, Græcorumve mollitie liberari poteras: Francorum virtus invitatione adſcita eſt. Imploratione potius, quam vocationem hanc dixerim. Imploraſti miſera felicem, debilis fortem, invalida validum, anxia ſecurum. Eo tenore vocatus, (ſi vocatio dicenda eſt) veni. Principem tuum militem meum feci, teque deinceps usque in præſentiarum in meam ditionem transfudi. Legitimus poſſeſſor ſum: eripiat quis, ſi poteſt, clavam de manu Herculis. Siculus, in quo confidis, forte hæc faciet? Ad priora reſpiciat Exempla. Nondum facta eſt Francorum ſive Teutonicorum manus invalida: Deo largiente, vitaque comite, & ipſe temeritatis ſuæ quandoque capere poterit experimenta.

3. Juſtitiam tuam, quam tibi debeam, exquiris. Taceo, quod Principem populo, non populum principi leges præſcribere oporteat. Prætermitto, quod quilibet poſſeſſor poſſeſſionem ſuam ingreſſurus nullum conditionis præjudicium pati debeat. Ratione contendamus. Proponis (ut mihi videtur) trium Sacramentorum exactionem. De ſingulis reſpondeo: Dicis, me debere jurare, ut leges Anteceſſorum meorum Imperatorum eorum privilegiis tibi firmatas, & bonas conſvetudines tuas obſervem. Apponis etiam, quod patriæ usque ad periculum Capitis tuitionem jurem. Ad iſta duo ſimul reſpondeo. Et quæ poſtulas, aut juſta ſunt, aut injuſta. Si injuſta ſunt, nec tuum erit poſtulare nec meum concedere: ſi juſta, recognoſco hæc & debendo velle, & volendo debere. Quare ſuperfluum erit voluntario debito, & debitæ voluntati ſacramentum apponere. Quomodo enim tibi tuam Juſtitiam infringerem, qui quibuslibet infir-

mis etiam, quod suum est, servare cupio? Quomodo patriam, & præcipue Imperii mei Sedem usque ad periculum Capitis non defenderem, qui & ipsius terminos non sine ejusdem periculi æstimatione, quantum est in me, restaurare cogitaverim? Experta hoc est Dania nuper subacta, Romanoque reddita orbi, & fortasse plures provinciæ, pluraque sensissent regna, si præsens negotium non impedisset.

4. Ad tertium venio Capitulum. Affirmas pro pecunia quadam juramentum præberi a mea debere persona. Proh nefas! a Tuo, Roma exigis Principe, quod quilibet lixa potius petere deberet ab institore. A captivis hæc penes exiguntur. Num in captivitate detineor? Num vinculis hostium urgeor? Nonne multo & forti stipatus milite inclytus sedeo? Cogetur Princeps Romanus contra suam voluntatem cujuslibet Præbitor esse, non largitor? Regaliter & magnifice hactenus mea, cuilibet, & quantum decuit, & præcipue bene de me meritis dare consvevi. Sicut enim a Minoribus debitum rite expetitur obsequium, sic a majoribus meritum juste rependitur beneficium. Hunc quem alibi a Divis parentibus meis acceptum servavi morem, civibus cur negarem, Urbemque meo introitu lætam non facerem? sed merito non justa injuste petenti cuncta juste negantur.

LXXIX.

Ejusdem allgemeiner Land-Frieden, de Anno 1156.

1. Wir Friedrich, von GOttes Gnaden Römischer Kayser, zu allen Zeiten Mehrer des Reichs, entbieten den Bischoffen, Hertzogen, Grafen, Marggrafen und allen denen, so diese Brief vorkommen, Unser Gnad, Fried und Lieb ꝛc. Nachdem Wir durch die Vorsehung und Mittelkeit GOttes den Stuhl Königlicher Majestät besessen, ist ie billig, daß so Wir seinem Amt vorgesetzt, ihm auch in Wercken allenthalb Gehorsam leisten. Derhalb Wir begehren, daß alle Göttliche und Menschliche Gesatz in ihren Kräfften bleiben, die Kirchen und Geistliche Personen erhebt, von Anlauffen und Uberfall allenthalben beschützt und allen Menschen ihr Recht behalten werde. Und demnach verkündigen Wir aus Königlicher Macht den längst begehrten Frieden, auch biß anhero dem gantzen Erdreich vonnöthen, durch alle Ort des Reichs zu halten. Wie aber derselbige Landfried soll gehalten werden, wird klärlich hernach angezeigt.

2. So einer nach aufgerichtem Landfrieden dem andern entleibt, dem soll der Kopff abgehauen werden, er möchte dann mit dem Kampff beweisen daß er sein Leben durch den Todschlag hätte müssen retten; Wer aber iedermann wißlich, daß er nit aus Noth, sondern aus Muthwillen denselben ertödt, soll er weder mit Kampff, noch andere Wege sich entschuldigen, damit er dem Urtheil entfliehen möchte.

3. Wenn der Richter den Landräumigen Friedbrecher nit möcht bekommen, soll er alle seine bewegliche Güter öffentlich feil bieten und verkauffen. Aber die Erben sollen die liegende Güther mit dem Beding zu sich nehmen und mit Eyd verheissen, daß der Friedbrecher von denselbigen Gütern hinführo mit ihren Willen nimmer Nutzen daraus empfand. Würden aber die Erben solches vergessen und theilen mit den Friedbrechern die Güter, so soll der Graff dieselbige Güter Königlicher Schatz-Cammer zuschreiben, und von dem König zu Lehen empfahen.

4. Wo einer nach ausgerichten Landfrieden den andern verwundt, er beweiß dann durch einen Kampff, daß er solches zu Rettung seines Lebens gethan, solle ihm eine Hand abgehauen werden, und mit ihme, wie oben gemelt, geurtheilet werden. Auch soll derselbigen Sachen Richter, ihnen und seine Güther, nach Schärffe der Rechte verfolgen.

5. Fienge einer den andern, und schlüge ihn mit Stecken, doch nit blutig oder raufft ihm sein Haar oder Barth, der soll, dem die Schmach angelegt, zehen Pfundt für einen Abtrag und dem Richter zwantzig Pfund geben. Wäre er aber also dullkühn, und ihn ohn Schlagen anfiel, und also mit listiger Hand demselben mit Streichen und Schmach übel handelt, der soll für dis Ubertreten fünff Pfund für einem Abtrag und dem Richter zehen Pfund bezahlen.

6. Ein ieder, welcher dem Richter von seiner Ubertretung wegen zwantzig Pfund verheissen und ihme derohalben liegende Güter zu Pfand gebe, der soll inwendig vier Wochen das verheissene Geld ausrichten. Löset er aber nit dieselbige Güther inwendig vier Wochen, mögen seine Erben, ob sie wöllen, die nemmen, und dem Grafen inwendig sechs Wochen, zwantzig Pfund bezahlen. Wo aber der Graf diese Güter des Königs Cammer zugetheilet, soll er den geschmächten Schaden ablegen, und die Güter von dem Könige zu Lehen empfangen.

7. Wann eine Geistliche Person, als ein Friedbrecher, beklagt, das ist, öffentlich angezeichnet, oder sonst einen Friedbrecher beherberget, und derohalben in Gegenwärtigkeit seines Bischoffs mit genungsamer Zeugniß bewiessen, der soll dem Grafen, in welches Grafschafft solches begangen, zwantzig Pfund bezahlen, und darüber

darüber seinen Bischoff, nach Inhalt Geistlicher Rechten, der Ubertretung halb genung thun. Wäre aber derselbige Geistliche ungehorsam, soll er nit allein seines Amts und Pfründen entsetzet, sondern auch, wie ein Verwißner, geachtet werden.

8. Erhüb sich unter dem Kind ein Geschrey, und der Richter eilet dem Friedbrecher nach, biß zu einem andern Schloß, soll der Herr desselben Schlosses den Flüchtigen, auf daß ihme sein Recht wiederfahre, überantworten: Wo aber der Friedbrecher an seiner Unschuld zweiffelhafftig und derhalben vor dem Richter zu kommen abscheuet. Hätte er dann seine Wohnung im Schloß, soll sein Herr bey dem Eyd alle bewegliche Güter des Friedbrechers dem Richter zustellen, und demselben hinführo gleich einen Verwißnen, in sein Hauß nit aufnehmen. Hätte er aber keine Wohnung darinn, soll der Herr ihnen verwahrt überschicken. Darnach soll der Richter samt dem Volck, dem Friedbrecher Rechts wiederfahren lassen.

9. Kriegten zwen Lehen-Männer von wegen eines Lehens, und einer stellt seinen Lehen-Herrn für, ist der Herr der Belehnung beständig, soll der Graf solch Zeugniß erstlich aufnehmen, und wo derselb belehnet, mit tüglichen Zeugen beweisen möcht, daß er solch Lehen ohne Raub inne hätt, soll er das Lehen, nach hinterlegten Krieg, behalten. Würde er aber von dem Richter des Raubes halben überwunden, soll er dem Raub zweyfältig bezahlen und des Lehen manglen, er hätte es dann nachmals mit Urtheil und Recht erlanget.

10. So drey oder mehr um ein Lehen Krieg hätten, und ein ieder zeiget einen besondern Herrn an: Der Richter, vor welchem die Rechtfertigung schwebet, soll von zweyen tüglichen Zeugen, welche bey den Kriegenden Partheyen wohnhafftig, durch den Eyd fragen, welcher unter diesen das Lehen ohne Gewalt innhab. Und nachdem die Wahrheit aus dieser Zeugnuß erfunden, soll der Besitzer das Lehen geruhiglich behalten, der andere nemme dann dasselbig mit Recht und Urtheil aus seinen Händen.

11. Klagt ein Bawr den Edelmann an, als ein Friedbrecher, und schwur mit seiner Hand, daß er dasselbige nit willigs, sondern aus Nothurfft thut, soll sich der Edelmann mit Kriegbarer Hand entschuldigen. Wo aber ein Edelmann den Bawren, als ein Friedbrecher anklagt, und mit seiner Hand schwur, daß er dasselb nit mit Willen, sondern aus Nothdurfft gethan: Soll der Bawr unter diesen zweyen eins erwehlen, daß er entweder durch Göttliche oder Menschliche Urtheil seine Unschuld beweise, oder mit sieben tüglichen Zeugen, welche ihm der Richter erwehlet, entschuldige. So ein Edelman mit einem andern Edelmann des Friedbruchs oder Leib-sträflicher Sache halb, ein Kampff thun wolt, soll ihm nit gestattet werden, er möge dann beweisen, daß von Alters und seinen Eltern aus der Ritterschafft gebohren. Nach dem Fest der Geburt unser lieben Frauen, soll ein ieder Graf ihm sieben Männer, eines guten Leumuts erwehlen, mit den alle Orth beträchtlich Ordnen, und wie theur nach Gelegenheit der Zeit das Getraydt verkaufft werden soll, nützlich vorsehen. Welcher aber gegen dieselb gesetzte Ordnung inwendig Jahrs-Frist ein Malther höher und theur zu verkauffen unterstünde, der soll vor einen Friedbrecher gehalten werden und so viel 20. Pfund dem Grafen geben, als viel Malther er theur verkaufft, überwiesen wird.

12. Wann ein Bawer Harnisch, Spieß, oder Degen trüge, soll der Richter, in welches Gebiet er begriffen, entweder die Wehr, oder 20. Schilling von dem Baurn nehmen. Ein Kauffmann, welcher durch die Land wandert, soll seinen Degen an den Sattel binden, oder auff den Karn zu ihme legen, nicht daß er einen unschuldigen verletze, sondern sich gegen den Rauber wehren möchte. Keiner soll Wildgarn, Seil, oder dergleichen Jagzeüg stellen, dann allein Bähren, Schwein, oder Wölff zu fahen. Auf des Grafen Saal soll kein Edelman Gewehr tragen, er thue dann das aus Geheiß des Graffen.

13. Die öffentliche und überwißne Strassen-Räuber sollen mit gewöhnlichen Urtheil verdampt werden. Ein ieder der seine Vogtey, oder eines ieden andern Amt unordentlich trägt und durch seinen Herrn gewarnet, sich nicht bessert, sondern in seinem Muthwillen verharret, der soll mit Rechtlicher Erkäntniß seiner Vogtey und Amts entsetzet werden, und wo er darnach aus Frevel solche Vogtey oder Amt gewaltiglich einnehmen, der soll vor einen Friedbrecher gehalten werden.

14. Welcher 5. Schilling wehrt, oder darüber gestohlen, der soll mit dem Strick aufgehenckt werden. Hat er darunter gestohlen, soll er mit Ruthen geschlagen, und mit einer Schern beschoren werden.

15. Wenn eines Herrn Diener unter sich zanckten, soll der Graf oder Richter, unter welchem Amt oder Gebiet das wehre geschehen, hierüber rechtlich erkennen.

16. Welcher über Land zeücht, und will sein Roß Füttern, so viel er am nechsten, wenn er auff dem Wege stehet, erreichen, mag er seinem Roß zu Nothdürfftiger Fütterung ohne Straff geben. Es soll ihm auch zugelassen seyn, daß er sich des Graß und grünen Walds ohne Zerstörung und Schaden zu Nutz und Nothdürfftiger Weide gebrauchen möge.

LXXX.

Ejusdem Brieff an Pabſt Adrianum IV. worinn er behauptet, daß das Patrimonium Petri ein Beneficium der Römiſchen Kayſer ſey, und folglich denenſelben Tribut davon gegeben werden müſſe, de Anno 1156.

FRidericus, Dei gratia Romanorum Imperator Semper Auguſtus, Hadriano Romanæ Eccleſiæ Pontifici, omnibus illis adhærere, quæ cœpit Jeſus facere & docere. Lex juſtitiæ unicuique, quod ſuum eſt, reſtituit. Non enim parentibus noſtris derogamus, quibus in hoc Regno noſtro debitum exhibemus honorem, a quibus & Regni dignitatem ſuſcepimus & coronam. Numquid tempore Conſtanni Sylveſter regale aliquid habuiſſe dignoſcitur? Sed ejus pietatis conceſſione libertas data eſt Eccleſiæ, pax reſtituta, & quicquid regale Papatus veſter habere dignoſcitur, largitione Principum obtinet. Unde cum Romano Pontifici ſcribimus, jure & ex antiquo nomen noſtrum præponimus, & ad juſtitiæ normam eidem nobis ſcribenti concedimus. Revolvite Annales, & ſi lectum neglexiſtis quod aſſerimus, illic invenitur. Ab his autem, qui Dii ſunt per adoptionem, & regalia noſtra tenent, cur homagium & regalia ſacramenta non exigamus? cum ille noſter & veſter inſtitutor, ab homine Rege nihil accipiens, ſed omnia bona omnibus conferens, tamen pro ſe & Petro cenſum Cæſari perſolvit, & exemplum vobis dedit, ut & vos ita faciatis. Docet itaque vos, dicens: Diſcite a me, quia mitis ſum & humilis corde. Aut igitur regalia noſtra nobis dimittant, aut ſi hæc ſibi utilia judicaverint, quæ Dei Deo, quæ Cæſaris Cæſari perſolvant. Cardinalibus utique veſtris clauſæ ſunt eccleſiæ, & non patent civitates; quia non vidimus eos Cardinales, ſed Carpinales; non prædicatores, ſed prædatores; non pacis corroboratores, ſed pecuniæ raptores; non orbis reparatores, ſed auri inſatiabiles corraſores. Cum autem viderimus eos, quales requirit Eccleſia, portantes pacem, illuminantes patriam, aſſiſtentes cauſæ humilium in æquitate, neceſſariis ſtipendiis & commeatu eos ſuſtentare non differemus. Humilitati autem, quæ eſt cuſtos virtutum, & manſuetudinis veſtræ, non minimam notam inuritis, cum hujusmodi quæſtiones, religioni non multum conferentes, ſecularibus perſonis proponitis. Provideat itaque Paternitas veſtra, ne, dum talia movet, quæ indigna ducimus, offendiculum ponat illis, qui velut ad imbrem ſerotinum ori veſtro aures ſuas arrigere feſtinant. Non enim non poſſumus reſpondere auditis, cum ſuperbiæ deteſtabilem beſtiam usque ad Sedem Petri reptaſſe videamus, paci Eccleſiæ bene ſemper providentes. Valete.

LXXXI.

Pabſts Adriani II. Breve an Kayſer Fridericum I. worinn er ihm verweiſet, daß er ſich dem Röm. Stuhl wiederſetzet, de Anno 1156.

HAdrianus Epiſcopus, ſervus Servorum Dei, Friderico Imperatori Salutem & Apoſtolicam benedictionem. Lex divina, ſicut parentes honorantibus longævitatem promittit, ita maledicentibus patri & matri ſententiam mortis intendit. Veritatis autem voce docemur, quia omnis, qui ſe exaltat, humiliabitur. Dilecte in Domino fili, ſuper imprudentia tua non mediocriter admiramur, quod beato Petro & ſanctæ Romanæ Eccleſiæ, non quantam deberes reverentiam exhibere videris. In literis enim ad nos miſſis nomen tuum noſtro præponis; in quo inſolentiæ, ne dicam arrogantiæ notam incurris. Quid dicam de fidelitate beato Petro & nobis a te promiſſa & jurata, quomodo eam obſerves? quum ab his, qui Dii ſunt, & filii Excelſi omnes, homagium requiris, fidelitatem exigis, & manus eorum ſacratas manibus tuis innectis, & manifeſte nobis factus contrarius, Cardinalibus a latere noſtro directis non ſolum Eccleſias, ſed & Civitates Regni tui claudis. Reſipiſce ergo, reſipiſce, tibi conſulimus. Quia, dum a nobis conſecrationem & coronam merueris, dum inconceſſa captas, ne conceſſa perdas, Nobilitati tuæ timemus. Vale.

LXXXII.

Kayſers Friderici I. Edictum wieder des Pabſts und ſeiner Cardinäle Tyranney und Hochmuth, de Anno 1157.

CUm divina potentia, a quo omnis poteſtas in cœlo & in terra, nobis Chriſti ejus regnum & imperium regendum commiſerit, & pacem Eccleſiarum Imperialibus armis conſervandam ordinaverit, non ſine maximo dolore cordis conqueri cogimur Dilectioni veſtræ, quod a capite ſanctæ Eccleſiæ, cui Chriſtus pacis dilectionis ſuæ characterem impreſſit, cauſæ diſſenſionum, diſſeminarium malorum, peſtiferi morbi venenum manare videntur. De quibus, niſi Deus avertat, totum corpus Eccleſiæ commaculari unitatem ſcindi, inter regnum & ſacerdotium Schiſma fieri pertimeſcimus. Cum enim nuper in Curia Biſuntii eſſemus, & de honore Imperii & Salute Eccleſiarum debita ſollicitudine tractaremus, venerunt Legati Apoſtolici, aſſerentes, ſe talem legationem noſtræ afferre Majeſtati, unde honor Imperii non parvum accipere deberet incrementum. Quos cum prima die adventus ſui honorifice ſuſcepiſſemus, & ſecunda (ut mos eſt) ad audiendam legationem eorum cum Principibus noſtris conſediſſemus, ipſi quaſi de Mammona iniquitatis inflati, de altitudine ſuperbiæ, de faſtu arrogantiæ, de execrabili tumidi cordis elatione, legationem Apoſtolicis literis conſcriptam nobis præſentaverunt, quarum tenor talis erat; quod præ oculis mentis ſemper deberemus habere, qualiter Dominus Papa inſigne Imperialis coronæ nobis contulerit: neque tamen pœnitentia moveretur, ſi majora Excellentia noſtra ab eo beneficia ſuſcepiſſet. Hæc erat paternæ dulcedinis legatio, quæ unitatem Eccleſiæ & Imperii confovere debuit, quæ vinculo pacis Utrumque colligare. Ad vocem illam nefandam & omni veritate vacuam, non ſolum Imperialis Majeſtas debitam indignationem concepit, verum omnes Principes, qui aderant, tanto furore & ira ſunt repleti, quod ſine dubio illos duos iniquos Presbyteros mortis ſententia damnaſſent, niſi hoc noſtra intercepiſſet præſentia. Porro quia multa paria literarum apud eos reperta ſunt, & Schedulæ ſigillatæ ad arbitrium eorum ſcribendæ adhuc, quibus (ſicut hactenus conſvetudinis eorum fuit) per ſingulas Eccleſias Teutonici regni conceptum iniquitatis ſuæ virus reſpergere, altaria denudare, vaſa domus Dei aſportare, cruces excoriare, nitebantur, ne ultra procedendi facultas eis daretur, eadem, qua venerant, via ad Urbem eos redire fecimus. Cumque per electionem Principum a ſolo Deo regnum & imperium noſtrum ſit, qui in paſſione Chriſti filii ſui duobus gladiis neceſſariis regendum orbem ſubjecit, cumque Petrus Apoſtolus hac doctrina mundum informaverit, Deum timete, Regem honorificate; quicunque nos Imperialem coronam pro beneficio a Domino Papa ſuſcepiſſe dixerit, divinæ inſtitutioni & doctrinæ Petri contrarius eſt, & mendacii reus eſt. Quia vero hactenus honorem ac libertatem Eccleſiarum, quæ jam diu indebitæ ſervitutis jugo depreſſa eſt, a manu Ægyptiorum ſtuduimus eripere, & omnia eis dignitatum ſuarum jura conſervare intendimus, univerſitatem veſtram ſuper tanta ignominia nobis & Imperio condolere rogamus; ſperantes, ne honorem imperii, qui a Conſtitutione Urbis, & Chriſtianæ Religionis inſtitutione, ad veſtra usque tempora glorioſus & imminutus extitit, fidei veſtræ indiviſa ſynceritas tam inaudita novitate, tam præſumtuoſa elatione imminui patiatur: ſciens omni ambiguitate remota, quod mortis periculum ante vellemus incurrere, quam noſtris temporibus tantæ confuſionis opprobrium ſuſtinere. Valete.

LXXXIII.

Eyd, welchen ein jedweder getreuer Reichs-Vaſall Kayſer Friderico I. wider den Pabſt und ſeinen Anhang geſchworen, de Anno 1158.

EGo N. juro, quod amodo inantea ero fidelis Domino meo Friderico, Romanorum Imperatori, contra omnes homines, ſicut jure debeo Domino & Imperatori, & adjuvabo eum retinere coronam Imperii, & omnem honorem ejus in Italia, nominatim & ſpecialiter civitatem illam & quicquid in ea juris habere debet, vel in omni virtute Comitatus, vel Epiſcopatus N. Regalia ſua ei non auferam ibidem, nec alibi; & ſi fuerint ablata, bona fide recuperare & retinere adjuvabo. Neque in Conſilio ero neque in facto, quod vitam, membrum, vel honorem ſuum perdat, vel mala captione teneatur. Omne mandatum ejus, quod ipſe mihi fecerit, per ſe vel epiſtolam ſuam, aut per Legatum ſuum de facienda juſtitia, fideliter obſervabo, & illud audire vel recipere vel complere nullo malo ingenio evitabo. Hæc omnia obſervabo fide bona, ſine fraude: ſic me Deus adjuvet, & hæc ſancta quatuor Evangelia.

LXXXIV.

Kayſers Friderici I. Gerichts-Ordnung, de Anno 1158.

I. De Judicio & Foro competente.

1. SI quis Laicus Laicum coram Eccleſiaſtico judice impetierit in Cauſis ibi de jure non tractandis, & ei damnum dederit, ſi is pro eo civiliter accuſetur, judici ad mulctam, & damnum paſſo ad emendam, & ad prioris judicii indemnitatis obſervationem, condemnetur.

2. Idem ſolvet paganus, ſi contra alium in extraneo vel municipali judicio egerit, dum ſint unius villæ, vel jurisdictionis incolæ: niſi forte eidem a judice, vel a parte jus fuerit denegatum. Jus autem Judex denegare dicitur cum judicare non vult, aut ſuos debitos judiciales terminos non obſervat. Jus etiam homo, contra quem agitur, denegat, quando de ipſo fit querela, poſtquam fuerit proſcriptus, aut alteri adjudicata debita non perſolvit, nec habet,

haber, ut pro his pignoretur, vel per Wadium ad ſolvendum aſtringatur. Contra hujusmodi hominem licebit actori querulari, ubicunque eum reperire poſſet; ipſi autem nullus reſpondere cogatur.

II. De Probationibus.

QUicquid aliquis judicialiter probare debeat, Judex teſtimonium ſub Imperii deponere tenetur fidelitate: poſtea Scabini hoc idem facient, negotium ſub eadem declarantes fidelitate: cæteri vero ad judicium pertinentes ſeu juridici ſub ſuo deponant Sacramento.

2. Ubi proſcriptus ſine manuali facto in judicium deducitur, & ab actore poſitio ejus poſtuletur: & ſi reus proſcriptum ſe non fateatur, Judex cum ſententiarum repræſentatoribus proſcriptionem ante poſitionis permiſſionem debebit comprobare: actor vero tunc non jurabit, quia ubi cum judicio comprobaverit, ſuo non indiget juramento. Facta autem poſitione, actor prius jurare debet, eum facti Reum eſſe, pro quo paſſus eſt proſcriptionem: Sic DEUS eum adjuvet, & Sancti ejus. Deinde jurabunt teſtes, juramentum actoris juſtum, purum, mundum eſſe, & immune. Sic etiam actor cum ſuis Teſtibus pro injuriis proſcriptum, & in manuali facto deprehenſum, judicioque præſentatum, & poſitum jurando ſuperabit.

3. Ubi autem quis teſtibus probaturus eſt coram judicio, vel contra judicium, ſive pro bonis, ſive pro vvarenda, deponens prius intentum ſuum exprimere debet teſtibus, qui hoc debent Sacramento teſtari & actor ipſe hoc eſſe verum, poſtea juret.

III. De furtis involuntariis.

QUi alterius gladium veſtimenta, peluim, raſorium, aut quid aliud pro ſuo ſimili opinative de balneo, ſeu alio loco abſtulerit; vel de molendino ſaccum plenum & vacuum; ſellam, aut philtrum, frænum, calcaria, lectum de plumis cuſſinum, aut linteamen alterius, vel quicquid aliud huic ſimile, ea intentione, & opinione, quod res hujusmodi ſua ſit, ceperit, exportaverit, & ſuam rem ibi dimiſerit, hoc idemque non celando tenuerit, ſuamque rem eſſe opinatus ſit, ſi innocentiam in eo ſuam Sacramento affirmet, alter quidem rem ſuam civiliter poterit vindicare; criminaliter autem, ſi pro hujusmodi accuſetur, ſuo abſolvitur ſacramento: dummodo ipſam rem ſe non occultando tenuiſſe teſtibus poterit comprobare, nec etiam tunc de manuali facto poterit incuſari.

IV. De Homicidiis.

1. OCciditur quis in campo, & perpetrantes ignorantur, ſi quis eum cum ſociis ſuorum villanorum ibidem, aut in villa tumulaverit, non delinquet.

2. Occiditur alicujus pater, frater, aut cognatus, quamvis ſibi de patratore ſceleris conſtet, eundem licite, dummodo cum ipſo mortraudo judicialiter actionem non inceperit, tumulabit: ſed ſi cum eo actio incepta fuerat, ante actionis terminationem, ſine licentia judicis non ſepeliatur.

3. Si cadat quis, aut vulneretur, vel ita graviter percutiatur, ut ad villam per ſe venire, aut intrare non valeat, is, qui ipſum intulerit, in ejusque domicilii manſione læſus poſtmodum moriatur, manet absque damno, hæredes etiam mortui tenentur hoſpiti expenſas exſolvere, ſi res, quæ circa mortuum in morte ſuperfuerint, ad exſolutionem non ſufficiant expenſarum.

4. Colligit ſi quis ſeu ſuſcipit in hoſpitium aliquos, & unus alium occiderit, vel vulneraverit, aut aliquam injuriam fecerit, ſine hoſpitis culpa, hoſpes impunitus permanebit. Quemadmodum etiam Villani, ſi violatorem nequeunt comprehendere, inculpabiles permanebunt, ſi hoc ſuis Sacramentis affirmabunt. Hujusmodi tamen Caſus in judicio ſunt referendi.

V. De officio Scabinorum.

JUdex non poteſt cum tutore, vel absque illo aliquem impetere, præter actorem ad duellum, nec altius quam ad rei excuſationem, ſi ipſam Reus ſecundum Jus ſuum exhibere præſumat.

2. Judex non poteſt neque cum Tutore, neque ſine tutore aliquem inculpare durius, quam ad ſuam negationem, excepto actore duelli.

3. Nec licet Judici aliquod terræ Præceptum Mandatumve, aut hoſpitia, ſervitiave, neque precariam exactionem expeditionemque imponere, aut conſvetudinem novam ſtatuere, in confinio, aut incolis imponere absque Provincialium communi conſenſu.

VI. De Servitute Nativitatis, ſeu Genealogiæ.

SI liber homo ſervam ſuperduxerit, vel ingenua ſervum, proles illa utriusque ſexus matrem ſequi debet, & non patrem.

VII. Quo pacto unus defendere ſe debet, ut in extraneo non reſpondeat judicio.

COnqueratur ſi quis jure municipali ſuper hæreditate, proprio, debito, bonis, injuriis, ſive ſit Theutonicus, ſive Sclavus, ibidem etiam reſpondere tenetur. Nam ubi quis petit, ibidem etiam jus dare, hoc eſt reſpondere debet in cauſis omnibus, excepto duello cum ſuis ſimilibus.

2. Accuſetur vero quis coram judice ſpirituali in cauſa ſæculari, vel quæ judicio ſæcularis judicis proprie ſubeſt, & in eo damnum perpeſſus ſit, ac tandem is coram ſæculari judice conveniatur, proteſteturque contra eum, quod jus nunquam ſibi recuſavit, indemnem eundem reddere, ac emendam ſibi ſolvere cogitur, judici vero mulctam præſtabit.

VIII. De Abbatiſſa & Epiſcopi hereſchildo.

SI Monialis in Abbatiſſam, aut Monachus in Epiſcopum eligatur, per hoc in Imperio militiæ cingulum, & non jura civilia acquirere poſſunt.

LXXXV.

Ejusdem und gemeiner Reichs-Stände Decretum auff dem Reichs-Convent bey Roncalias, de Anno 1158.

QUoniam DEO placitum eſt, nos Imperii gubernacula adminiſtrare, ob eam rem, quæ ad dignitatem & ſalutem ejus pertinere videntur, curare ac moliri omnia ſummo ſtudio, ac ſingulari vigilantia convenit. Optime vero id actum iri arbitramur, ſi & metu ſuppliciorum, improborum audaciæ reſiſtemus, & ſpe præmiorum bonos ad partem capeſſendam Reipublicæ invitabimus, neque per ſocordiam aut inſcitiam noſtram aliquid de Imperii rationibus detrahi patiemur, ſive armis, ſive legibus Reipublicæ fuerit opus. Quamobrem quando Dei beneficio armis detrectantes Imperium nobis obedire coegimus, ſequitur, ut eosdem in pace legibus etiam aſtringamus, & Jura, quæ Lotharii & Conradi noſtrorum deceſſorum incuria obliterata, atque ab Italicis uſurpata ſunt, repetamus, ac novis inſtitutis ſtabiliamus. Quæ ut ſint utilia, honeſta, & temporibus convenientia, multo ante providere oportet. Quamobrem vos hortor, atque etiam oro, ut ſinguli, quid expedire maxime Reipublicæ exiſtimetis in commune promatis.

2. Quæ ubi dixit, tum Archiepiſcopus Mediolanenſis, primus ſententiam dicere juſſus, improbata ſuperiorum Regum multorum tyrannide, & collaudata Friderici juſtitia atque æquitate, poteſtatem novi condendi juris ei tribuit, ac voluntatem Imperatoris pro lege habendam eſſe cenſuit. Poſt quem Epiſcopi & Abbates primum, deinde Principes ac Comites, tum Conſules Civitatum rogati ſententiam, omnes Archiepiſcopo ſe aſſentiri dixerunt.

3. Tum de litibus appellationum componendis Imperator conſtituit, in ſingulis diœceſibus judices ordinarentur non ex ipſa diœceſi, ne gratia, aut odio corrumperetur judicium, ſed aut ex hoc Conventu, aut ex aliis Civitatibus editi, eisque ſummum de omnibus rebus ſtatuenda arbitrium dedit.

4. De Regni jure conſtituendo & regalibus Imperii Decretum Imperatoris extat Feudor. lib. 2. titul. 56.

5. Judicatum eſt etiam, in ſingulis urbibus Prætores, Conſules, cæterosque Magiſtratus aſſenſu populi per Imperatorem creari oportere, qui ſacramentum ei dicerent, ac jus Civium regumque tueri ſcirent.

6. Tum de pace ſtabilienda conſultum, ſtatutumque, ne Civitas Civitatem, privatus privatos oppugnaret injuſſu Regis: Edictoque cautum, ut ſi qua Civitas hæc jura violaret, centenas Marchas auri dependeret; ſi Marchio, quinquagenas; ſi Comes, quadragenas, ſi Capitaneus, vel alius Valvaſor major, vicenas; alii vero denas, usque ad ternas. Quodſi ſolvendo non eſſent, per quinquennium quinquaginta millibus paſſuum longe a patria exularent.

7. De Jure Feudorum Conſtitutum Imperatoris exſtat dicto lib. 2. Feudor. tit. 55.

8. Lex Imperii de iis, qui Studiorum cauſa publica Gymnaſia frequentant. Extat in Auth. Habita C. ne filius pro patre.

Hiſce Comitiis interfuerunt ex Germania, Archiepiſcopi, & eorum Legati, Colonienſis, Moguntinenſis, Treverenſis, Salisburgenſis, Magdeburgenſis, & Hammaburgenſis: Epiſcopi, & eorum Legati, Curienſis, Conſtantienſis, Auguſtanus, Wirciburgenſis, Acchenſis, Baſilienſis, Ultrajectenſis, Cameracenſis, Argentinenſis, Spirenſis, Wormatienſis, Bambergenſis, Metenſis, Viridunenſis, Tullenſis, Hauelburgenſis, Segvvienſis, Patavienſis, Friſingenſis, Ratisbonenſis, Paterbornenſis, Verdenſis, Leodicenſis, Monaſterienſis, Oſnabrugenſis, Mindenſis, Michſnenſis, Martispurgenſis, Naumburgenſis, & Schleſvvicenſis: Abbates, de Sancto Gallo, Augienſis, Stabulenſis, Prumienſis, Campidonenſis, Altorphenſis, Elevacenſis, Weiſſenburgenſis, Fabarienſis, Heresfeldenſis, Fuldenſis, Morbacenſis, Corbeienſis, Werdenſis, Tudenſis, &c. Principes: Rex Bohemiæ, Dux Bavariæ, Dux Saxoniæ, Marchio Brandenburgenſis, Dux Sueuiæ, Dux Dalmatiæ, Dux Auſtriæ, Conradus, Palatinus Comes Rheni, Dux Meraniæ, Dux Carinthiæ, Marchio Stiriæ, Dux Lotharingiæ, Dux Brabantiæ, Marchio Hiſtriæ, Dux Zaringiæ, Marchio Badenſis, Comes de Lucemburg, Comes de Limburg, Comes de Holland, Comes de Wirtemberg, Dux Teccenſis, Marchio Moraviæ, & innumeri

meri alii Duces & Comites. Conſules Civitatum & Communitatum. &c.

De Gallia. Archiepiſcopi & eorum Legati, Veſontinus, Lugdunenſis, Arelatenſis, Viennenſis, Tholoſanus. Epiſcopi, & eorum Legati, Sedunenſis, Lauſannenſis, Genevenſis, Gratianopolitanus, Valentinus, Avennionenſis, Luxovienſis, Seguſianus &c.

Abbates, Claræ vallenſis, & Cluniacenſis. Principes. Otto Comes Palatinus Burgundiæ Dux, Ultrajuraniæ, Marchio Seguſianus; Comes Moriennæ. Comes Cabbillonenſis, Comes Matiſconenſis, Comes Orbenſis, Comes Novoburgenſis, Comes Viennenſis, Comes Tholoſanus, Comes Narbonenſis, & alii innumeri Principes ac Comites.

De Italia. Patriarchæ, Aquilejenſis, & Ravennat. Archiepiſcopi, Mediolanenſis &c. Epiſcopi, Taurinas, Albenſis, Eporœdienſis, Haſtenſis, Novatienſis, Vercellenſis, Derthonenſis, Papienſis, Comenſis, Cremenſis, Laudenſis, Cremonenſis, Placentinus, Parmenſis, Regienſis, Mutinenſis, Bononienſis, Mantuanus, Veronenſis, Brixianus, Bergomenſis, Concordienſis, &c. Principes & Comites, Marchio Montisferrati, Marchio Areſtis, Marchio Salutiarum, Comes Carecti, Comes Malæſpinæ, Comes Capitii &c. Conſules ac Poteſtates Civitatum, Ferrarienſes, Bononienſes, Patavini, Veronenſes, Vicetini, Taruiſini, Rauennates, Mutinenſes, Regienſes, Parmenſes, Mantuani, Cremonenſes, Papienſes, Laudenſes, Comenſes, Novarienſes, Vercellenſes, Haſſenſes, Bergomates, Blanderatenſes, Mediolanenſes, Inſulani, Piſani, Genuenſes &c.

LXXXVI.

Ejusdem Achts-Erklärung wieder die Städte Crema, Meyland und Breſcia, de Anno 1159.

CUm ob defectionem Cremenſium ipſum Caſtrum Cremæ obſideremus, & cum Principibus noſtris in tentorio Ducis Henrici, nepotis noſtri, conſideremus, conſilio & judicio Principum noſtrorum, & omnium Lombardorum, qui nobiscum aderant, ipſos Cremenſes hoſtes Imperii judicavimus, & de ipſis talem legem promulgavimus: Quoniam Crema, & omnes Cremenſes noſtro banno ſunt illigati, ſtatuimus, & Imperiali auctoritate confirmamus, ut omnes Cremenſes, Mediolanenſes, & Brixiani, & quicunque hoc tempore Cremæ ſunt, tam feudum, quam allodium totum amittant, & feudum ad dominos redeat. Nos enim perſonas, & bona eorum publicamus. Atque idem de eorum bonis, qui de Eccleſiis ſunt, fiat.

LXXXVII.

Ejusdem Conſtitution, daß der Land-Frieden durch die Unterſaſſen gehalten, und mit Eiden beſtätiget werden ſoll, de Anno 1159.

WIr Friedrich, von GOttes Gnaden Römiſcher Kayſer, zu allen Zeiten Mehrer des Reichs, entbiethen allen Reichs Unterthanen unſer Heyl.

1. Durch dis offen immerwährende Geſetz gebieten Wir allen des Reichs Unterthanen, wahren und ewigen Frieden, unter ihnen zu halten, und daß derſelbige ohnzerſtört bey iedermann, zu ewigen Zeiten, alſo gehalten wird. Alle Hertzogen, Marggrafen, Grafen, Capitain Valvaſor, Regierer, ſamt dem Vorgeſetzten und gemeinem Volck, ſollen von dem achtzehenden biß uf das ſiebenzigſte Jahr mit Eyd den Frieden zu halten beladen werden. Und die Amtleut an allen Orthen behülfflich ſeyn, damit Frieden behalten und wiederbracht werden möge. Darzu am End eines ieden fünfften Jahrs ſollen alle Eyde über den Frieden wiederum erneuert werden.

2. Der ſich etwas Gerechtigkeit, von was Sachen das wäre, gegen dem andern anmaſſet, ſoll für den Richter kommen, für welchem ihm gebührlichs Rechten verholffen werden ſoll.

3. So aber einer dieſen Land-Frieden zu ſchwächen trutzlich unterſtünde, wäre es eine Stadt, ſoll dieſelbige in hundert: Ein Fleck in dreyßig: Die Hertzogen Marggraffen in fünffzig: Capitanien in zwentzig: Die geringen Valvaſor und andere Fried-Brecher in drey Pfund Goldes in Unſere Cammer zu bezahlen, geſtrafft werden, und darüber dem beſchädigten Inhalt der Geſetze, ſeinen Schaden ablegen.

4. Schmache und Diebſtahl ſoll mit Recht geſtrafft werden.

5. Todſchläge und Glieder abhauen, oder dergleichen Uberfahrung, ſoll nach den Geſetzen geſtrafft werden.

6. Die Richter und Landvoigt, oder alle durch den Kayſer, oder aus ſeinem Willen geſetzte und beſtättigte Amt-Leuthe, ſo die Gerechtigkeit zu thun unterlieſſen und den geſchwächten Frieden, wie Recht, zu ſtraffen läßig wären, ſollen den Beſchädigten allen Schaden ablegen und erſtatten. Und ſo er von den Obern Richtern wäre, Unſer Cammer zehen Pfund, aber ein Unterrichter drey Pfund Goldes zu bezahlen, geſtrafft werden.

7. Wo aber einer aus gemelten Perſonen alſo arm, daß er die Poen nicht bezahlen möcht, der ſoll ein Leibs-Straf mit Streichen leiden, und über fünffzig Meil Weges von dem Orth, da er ſeßhafft, fünff Jahr lang verwieſen ſeyn.

8. Wir gebieten, daß keine Rotten oder geſchworne Bündniß unterm Schein der Geſchlecht, in- oder auſſerhalb der Städte gemacht werden. Dergleichen zwiſchen einer Stadt und der andern, einer Perſon und der andern, auch nicht zwiſchen einer Stadt und einer Perſon. Und dieſe vormahls gemacht wollen Wir abgethan haben, und ein ieder Bund-Genoß mit einem Pfund Goldes geſtrafft werden. Aber die Biſchoff eines ieden Orths, ſo gegen den aufgerichten Land-Frieden thäten, ſollen mit der Kirchen Straffen, biß ſo lang ſie genung dafür gehalten hätten, bezwungen werden.

9. Die, ſo Fried-Brecher aufnehmen und ſie den Raub kauffen, ſollen in unſer Ungnad ſtehen und mit gleicher Straff geſtrafft werden. Darüber ſollen ihre Güther verfallen ſeyn und ihre Häuſer zerbrochen werden.

10. Welche dieſen Land-Frieden weder ſchweren noch halten, die ſollen auch alle Wohlthat und Geſetz des Friedens nit genieſſen.

11. Alle und iede unziemliche Schatzung und zuvoran, ſo den Kirchen aufgelegt, welcher Mißbrauch ietz durch viel Zeit, in Städten und Flecken eingewurtzelt, wollen Wir verworffen und verbothen haben, und wo dieſelbig geſchehen, ſoll es doppel wiedergeben werden.

12. Die Eyd, welche die Knaben über 14. und die Mägdlein über 12. Jahr alt, über die Contract ihrer Hab und Güther, und daß dieſelbige nicht zerbrochen ſollen werden, willigs gethan, ſollen kräfftig bleiben. Aber die ſo mit Gewalt, oder aus rechtmäßiger Furcht abgetrungen und beſonderlich, daß ſie ſich der Ubelthat gegen ſie geübt, nicht ſollen beklagen, und ſolche Eyd ſchon durch die Großjährigen geſchehen, gebieten Wir, daß dieſelbige von Unwürden ſeyn ſollen.

LXXXIIX.

Ejusdem Capitulation mit der Stadt Meyland, de Anno 1159.

IN nomine Domini noſtri Jeſu Chriſti. Hæc eſt conventio, per quam Mediolanenſes in gratiam Imperatoris redituri ſunt & permanſuri.

1. Cumas & Laudam Civitates ad honorem Imperii relevari non prohibebunt, & amodo non impugnabunt, nec deſtruent; & a fodro & viatico, & ab omnimoda exactione ſe ibidem per omnem eorum ditionem continebunt, & ultra ſe non intromittent, ut ſint liberæ illæ Civitates, ſicut Mediolanenſes ab ipſis ſunt liberi: excepto reſpectu Juris Eccleſiaſtici, quod habent ad Archiepiſcopum & Eccleſiam Mediolanenſem.

2. Omnes Mediolanenſes communiter a minoribus usque ad majores, ab annis XIV. & ſupra usque ad annos LXX. fidelitatem Domino Imperatori jurabunt, & ſine malo ingenio & obſervabunt.

3. Palatium Imperiale ad honorem Domini Imperatoris arbitratu bonorum elevabunt, & cum debito honore bona fide obſervabunt.

4. Pecuniam pro emendatione injuriarum Domino Imperatori vel Dominæ Imperatrici ſive Curiæ promiſſam, ſtatutis temporibus perſolvent, hoc eſt, tertiam partem infra XXX. dies, ex quo hæc pactio confirmata fuerit: aliam vero tertiam partem infra octavam beati Martini: tertiam autem reſiduam partem infra octavas Epiphaniæ. Hisque ſic perſolutis, nullis privatis teneantur promiſſionibus. Pecuniæ promiſſæ ſumma hæc eſt: novem millia marcarum argenti, ſive auri, vel monetæ ejusdem æſtimationis & pretii.

5. Pro his tantum prætaxatis capitulis bona fide complendis & conſervandis, CCC. obſides dabunt Capitaneos, Valvaſſores, populares, quales approbati fuerint a Domino Archiepiſcopo Mediolanenſi, & Comite Blandratenſi, & Marchione Gvilhelmo Montisferrati, & tribus Conſulibus, ſi hæc Domino Imperatori placuerint, juramento aſtrictis ad hanc electionem fideliter faciendam. Obſides vero in partibus Italiæ omnes ſerventur, præter L. vel pauciores, per interventum Regis Bohemorum, Ladeslai, & aliorum Principum, ultra montes, ſi Domino Imperatori placuerit, deferendos. Quibus autem commiſſi fuerint obſides in Italia, jurent in præſentia Mediolanenſium ad hæc prædeſtinatorum, quod præfixo tempore transacto infra octo dies, ex quo requiſiti fuerint a Mediolanenſibus, eos eis libere reddant, ut illi ſecure eos habeant, ſi prætaxata capitula ab eis obſervata fuerint. Tres vero Principes Alemanniæ dextras dabunt, quod obſides illi, qui ultra montes deferentur, ſi qui erunt, eodem pacto fideliter reddentur.

6. Conſules vero, qui nunc ſunt, ex auctoritate & conceſſione Domini Imperatoris usque ad Kalend. Februarii proxime venturas perſeverent, & pro Conſulatu ſuo Domino Imperatori jurent. Venturi vero Conſules a populo eligantur, & ab ipſo Imperatore confirmentur, quorum medietas ad ipſum veniat, dum in Longobardia fuerit. alibi autem eo exiſtente, duo ad eum ex Conſulibus veniant, & juramento facto officium Conſulatus ſui a Domino

mino Imperatore recipiant, pro ſe & ſociis ſuis facturis, idem juramentum Domino Imperatori coram communi ſuæ Civitatis. Si autem Legatus a Domino Imperatore deſtinatus fuerit in Italiam, eadem coram ipſo & per ipſum fiant.

7. Legati vero Domini Imperatoris in Italiam directi, ſi civitatem adierint, in Palatio ſedeant, & placita ad eos delata ad honorem Imperii diffiniant.

8. Antequam caſtra ab obſidione moveantur, captivi omnes reddantur in poteſtatem Regis Boëmorum, qui & ſecuritatem per ſe & honeſtos Principes eis faciat, quod captivos illos Domino Imperatori reddat, ſi eis Dominus Imperator pacem fecerit cum Cremonenſibus, Papienſibus, Novarienſibus, Cumanis, Laudenſibus, Vercellenſibus; non ſolum autem Mediolanenſibus, verum etiam confœderatis eorum, Terdonenſibus, Cremenſibus & Inſulanis; ſalvo honore Domini Imperatoris & illibatis amicitiis Mediolanenſium, & in ſuo ſtatu permanentibus. Si vero pax ei cum prædictis civitatibus facta non fuerit, captivi veteres eis reddantur, nec ob id gratia Dni. Imperator. ipſi & amici eorum priventur.

9. Regalia veluti moneram, telonium, pedaticum, portus, comitatus, & alia ſimilia, ſi qua ſunt, commune Mediolanenſium dimittet, & ultra ſe non intromittet; & ſi quis per violentiam hæc obtinere voluerit, & juſtitiam inde coram Domino Imperatore vel nuncio ejus facere noluerit, Mediolanenſes vindictam de eo pro ſua poſſibilitate ſument in perſona & poſſeſſione, & regalia Domino Imperatori reſtituent ſine fraude & malo ingenio.

10. Hoc pacto & ordine Dominus Imperator Mediolanenſes & Cremenſes cum CXX. marcarum emendatione in gratiam ſuam recipiet, & eos & amicos eorum in plena curia publice a banno abſolvet, & captivos eorum omnes, veteres & novos, eis reddet ſtatim poſtquam obſides Imperatori dederint, & captivos tam veteres, quam novos in manum Regis Boëmorum reddiderint.

11. Datis autem obſidibus & captivis altera die, vel tertia, exercitus ab obſidione recedet, & Dominus Imperator Mediolanenſes, & eorum res clementer tractabit.

12. Commune Mediolani præfatas conditiones ſervabit plenarie, bona fide, ſine fraude & malo ingenio, quantum non permanſerit per juſtum impedimentum & per parabolam Friderici, Romanorum Imperatoris & Nuncii ejus, aut ejus Succeſſoris.

13. Collectam prædictæ pecuniæ liceat modo facere Mediolanenſibus ab his, quos in ſua Societate habere conſveverant, præter Cumanos, Laudenſes, & eos, qui de Comitatu Sefrenſi fidelitatem Do. Imperatori nuper juraverunt.

LXXXIX.

Ejusdem Kriegs-Artticul, de Anno 1159.

STatuimus, & firmiter obſervari volumus, ut nec miles, nec ſerviens, litem audeat movere. Quod ſi alter cum altero rixatus fuerit, nenter debet vociferari ſigna caſtrorum, ne inde ſui concitentur ad pugnam. Quod ſi lis mota fuerit, nemo debet accurrere cum armis, gladio ſcilicet, lancea, vel ſagittis, ſed indutus lorica, ſcuto, galea, ad litem non portet niſi fuſtem, quo dirimat litem. Nemo vociferabitur ſigna caſtrorum, niſi quærendo hoſpitium ſuum. Sed ſi miles vociferatione ſigni litem commoverit, auferetur ei omne ſuum harnaſcha & ejicietur de exercitu. Si ſervus fecerit, tondebitur, verberabitur, & in maxilla comburetur, vel Dominus ſuus redimat eum cum omni ſuo harnaſcha.

2. Qui aliquem vulneraverit, & hoc ſe feciſſe negaverit, tunc ſi vulneratus per duos veraces teſtes, non conſanguineos ſuos, illum convincere poteſt, manus ei abſcindatur. Quod ſi teſtes defuerint, & ille juramento ſe expurgare voluerit, accuſator, ſi vult, poteſt juramentum refutare & illum duello impetere.

3. Si quis homicidium fecerit, & a propinquo occiſi, vel amico, vel ſocio, per duos veraces teſtes non conſangvineos occiſi convictus fuerit, capitalem ſententiam ſubibit, verum ſi teſtes defuerint, & homicida ſe juramento expurgare voluerit, amicus propinquus occiſi duello eum poteſt impetere.

4. Si extraneus miles pacifice ad caſtra acceſſerit, ſedens in palefrido ſine ſcuto & armis, ſi quis eum læſerit, pacis violator judicabitur; Si autem ſedens in dextrario, & habens ſcutum in collo, lanceam in manu, ad caſtra acceſſerit, ſi quis eum læſerit, pacem non violavit.

5. Miles, qui mercatorem ſpoliaverit, dupliciter reddet ablata, & jurabit quod neſcivit illum mercatorem. Si ſervus, tondebitur & in maxilla comburetur & Dominus ſuus reddet pro eo rapinam.

6. Quicunque aliquem ſpoliare Eccleſiam vel forum viderit, prohibere debet, tamen ſine lite: ſi prohibere non poteſt, reum accuſare debet in curia.

7. Nemo aliquam mulierem habeat in hoſpitio. Qui vero habere præſumpſerit, auferetur ei omne ſuum harnaſch, & excommunicatus habebitur, & mulieri naſus abſcindetur.

8. Nemo impugnabit caſtrum, quod a Curia defenſionem habet.

9. Si ſervus furtum fecerit, & in furto fuerit deprehenſus, ſi prius fur non erat, non ideo ſuſpendetur, ſed tondebitur, verberabitur, & in maxilla comburetur, & ejicietur de exercitu, niſi Dominus redimat eum cum omni ſuo harnaſch. Si prius fur erat, ſuſpendetur.

10. Si Servus aliquis culpatus non in furto fuerit deprehenſus, ſequenti die expurgabit ſe judicio igniti ferri, vel Dominus juramentum pro eo præſtabit. Actor vero jurabit, quod aliam ob cauſam non interpellat eum de furto, niſi quod putat culpabilem.

11. Si quis invenerit equum alterius, non tondebit eum nec ignotum faciet, ſed dicet Marſchalco, & tenebit non furtive, & imponet ei onus ſuum. Quod ſi ille, qui amiſit equum in via deprehenderit oneratum, non dejiciet onus illius, ſed ſequens ad hoſpitium recipiet equum ſuum.

12. Si quis vero illam vel domum incenderit, tondebitur, & in maxillis comburetur & verberabitur.

13. Faber non comburet carbones in villa ſed portabit ligna ad hoſpitium ſuum, & ibi comburet. Quod ſi in villa fecerit, tondebitur, verberabitur, & in maxillis comburetur.

14. Si quis aliquem læſerit, imponens ei quod pacem non juraverit, non erit reus violatæ pacis, niſi ille probare poſſit, duobus idoneis teſtibus, quod pacem juraverit.

15. Nemo recipiet ſervum, qui ſine Domino eſt, quod ſi fecerit, redder in duplo, quicquid ille abſtulerit.

16. Quicunque foveam invenerit, libere fruatur ea. Quod ſi ablata fuerit ei, non reddet malum pro malo, non ulciſcetur injuriam ſuam, ſed conqueretur Marſcalco juſtitiam accepturus.

17. Sed ſi mercator Teutonicus civitatem intraverit, & emerit mercatum & portaverit ad exercitum & carius vendiderit in exercitu, Camerarius auferet ei omne forum ſuum, & verberabit eum & tondebit & comburet in maxilla.

18. Nullus Teutonicus habeat ſocium Latinum niſi ſciat Teutonicum; ſed ſi habuerit, auferetur ei quicquid habet.

19. Si miles militi convitia dixerit, negare poteſt juramento: ſi non negaverit, componet ei X. libras monetæ, quæ tunc erit in exercitu.

20. Si quis invenit vaſa plena vini, vinum inde extrahat ita caute, ne vaſa confringat, vel ligamina incidat vaſorum, ne ad damnum exercitus totum vinum effundatur.

21. Si caſtrum aliquod captum fuerit, bona, quæ intus ſunt, auferantur: ſed non incendatur, niſi forte hoc Marſchalcus faciat.

22. Si quis venatus fuerit cum canibus venaticis, feram, quam invenerit & canibus agitaverit, ſine alicujus impedimento habebit.

23. Si quis per canes leporarios feram fugaverit, non erit neceſſario ſua, ſed erit occupantis.

24. Si quis lancea vel gladio feram percuſſerit, & antequam manu levaverit, alter occupaverit, non occupantis erit, ſed qui occiderit eam, ſine contradictione obtinebit.

25. Si quis birſando feram baliſta, vel arcu occiderit, ejus erit.

26. Hanc treugam Archiepiſcopi, Epiſcopi, Abbates, datis pro ſe dextris, firmaverunt & violatores pacis Pontificialis officii ſeveritate coërcendos promiſerunt.

XC.

Kayſers Friderici I. Ausſchreiben zum Synodo nach Pavia, de Anno 1159.

FRidericus, Dei Gratia Romanorum Imperator & ſemper Auguſtus, Herimanno Brixinenſi Epiſcopo ſalutem & omne bonum.

1. Quod in paſſione ſua Chriſtus duobus gladiis contentus fuit, hoc in Romana Eccleſia & in Imperio credimus mirabili providentia declaraſſe, cum per hæc duo rerum capita & principia totus mundus, tam in divinis quam in humanis ordinetur. Cumque unus Deus, unus Papa, unus Imperator ſufficiat, & una Eccleſia Dei eſſe debeat, quod ſine dolore dicere non poſſumus, duos Apoſtolicos in Romana Eccleſia habere videmur. Defuncto itaque Adriano Papa, in Kal. Sept. Cardinales, qui columnæ immobiles eſſe videbantur, quibus ſancta & univerſalis firmiſſime inniteretur Eccleſia, non quæ Dei ſunt, ſed ſua quærentes, & unitatem Eccleſiæ ſcindentes, duos Pontifices elegerunt, & ambos conſecraverunt. Pro tanta namque & tam pernicioſa Eccleſiæ jactura, tota nimirum Italica Eccleſia conturbatur, & diſſenſionis ſchismate orto in capite, jam in inferiora membra defluxiſſet, & totum Eccleſiæ corpus defœdaſſet, niſi nos conſilio & auxilio religioſorum virorum, qui ſpiritu Dei aguntur, tam impudicæ iniquitati juſtitiæ rigorem oppoſuiſſemus.

2. Ne itaque in tantæ diſcrimine diſcordiæ univerſalis Eccleſia periclitari poſſit, Romanum Imperium, quod ad remedium tam pernitioſi morbi divina Clementia providit, univerſorum ſaluti debet ſollicite providere, & ne tanta mala in Eccleſia Dei præemineant, futuris caſibus ſolerter obviare.

3. Coadunatis itaque in unum omnibus Episcopis, tam Italicis, quam Teutonicis, cæterisque Principibus ac viris religiosis, qui Zelum Dei & Ecclesiæ habere videbantur, quod facto opus esset, diligenter investigavimus, ex decretis Romanorum Pontificum & statutis Ecclesiæ veraciter accipientes, quod exorto schismate in Romana Ecclesia ex duorum Apostolicorum dissensione, ambos vocare, & secundum sententiam & consilium orthodoxorum litem decidere deberemus.

4. Ex consilio itaque omnium, qui aderant, Episcoporum, cæterorumque Principum, curiam solennem, & generalem conventum omnium Ecclesiasticorum virorum, in octava Epiphaniæ, Papiæ celebrandam indiximus: ad quam ambos, qui se dicunt Romanos Pontifices, vocabimus, omnesque Episcopos Imperii nostri & aliorum regnorum, Franciæ videlicet, Angliæ, Hispaniæ atque Ungariæ, ut eorum in præsentia nostra justo declaretur examine, quis illorum regimen universalis Ecclesiæ de jure debeat obtinere.

5. Quia vero ad unitatem Ecclesiæ reformandam sapientia admodum nobis necessaria est, ut ea nequaquam carere valeamus, dilectionem tuam attentissime rogamus, & rogando commonemus, quatenus pro fidelitate Ecclesiæ & Imperii ad prædictam curiam omni occasione remota venias, ut in adventu tuo unitas & pax & tranquillitas Ecclesiæ reformetur. Interim autem prædictæ scissuræ in neutram partem assensum tuum declines, nec tanquam justam & rationabilem aliquatenus recipias: Data Cremæ, X. Kalend. Novembris.

XCI.

Ejusdem Brieff an diejenigen Cardinäle/ so sich von Pabst Paschale III. getrennet, und denselben mit allerhand Schmäh-Schrifften angegriffen, de Anno 1165.

FRidericus, Dei gratia Romanus Imperator semper Augustus, Clericis Romanæ Ecclesiæ, cum Lazaro quondam paupere æternam habere requiem.

1. Loquar ad Dominos meos, quamvis sum pulvis & cinis, & ut jumentum factus sum apud vos: tamen homines & jumenta saluabit Deus. Multiplicavit Deus misericordiam suam super vos, qui congregavit vos a quatuor ventis Cœli, ut recumbatis cum Abraham in sinu patris sui. Fidelis ille cum tota domo Ægypti, (Moysen dico) qui de vestra vos Ægypto extraxit, ut evitaretis ollas Carnium, & ut posletis clamare in deserto: Manhu. Quid est hoc? a regione deserti manna venit ad viatores: cum & jure dicitis: Quid est hoc? Quid inquam, est, quod famem expellit, & desiderium satiat, & satiando accendit (Rapuit etiam vos manus illa inexhaustæ clementiæ, & fecit vos lucem de luto, & in diademate Salomonis, quo coronavit eum mater sua, vos coronavit, fecit vos aurum de luto. Sed nescio, quo pacto aurum in lutum rediit, & in ferri vilitatem aurei sicli moneta regeneravit. Levastis Corpora vestra in montes, sed mentes in convallibus remanserunt. Unde ergo veniet auxilium vobis? Sperabamus enim, quod in cacuminibus montium pennas tenderetis, quæ veherent nos ad dexteram Dei Patris. Seduxit nos opinio lubrica, & quod valde gemimus, alaram nudato remige, plumbi in modum gravitas corporis vos pessundat.

Putabatis, quod Deus esset tantum Romanorum: sed & valles Teutonicorum frumento abundant. Suscipite montes pacem populo, ut linguæ spicula abscindatis. Non solum in Imperium, sed & in Deum cultus justitiæ, teste Prophera, silentium. Super nubes volatis aquilæ, & tandem ad nostrum cadauer carpendum vestra rostra deponitis. Abstinetis vos a Carnibus pecudum, & carnes Imperiales sine sale voratis. Vere cultus justitiæ silentium. Quod nondum est, finxit, & nondum venit in lingvam, jam penes vos constat esse patratum. Ait enim: Quis hic Papa injustus? Imperatrix prægnans, sed non de Semine Imperiali? hic Archiepiscopus ter in die carnibus ventrem confundit: hic Episcopus ructu fetenti aëra fœdat: hic Abbas exhaurit Scutellam usque ad vomitum. Vacatis otio, idcirco talia eructatis. Nam detractio in Cameris concipitur, & in Curia evomitur. Non est Curia Cœlum: non est Curia paradisus: Sed adhuc est Curia inter flumina Babylonis. Vestrum ostium omnibus patet, cum quis per illud ingreditur, non palpatur, sed cæditur: non curatur, sed mactatur: non justificatur, sed damnatur. Et (ut breviter dicam) nihil sine Crimine apud vos, sed cum venerit Filius hominis in Sede majestatis suæ, quæso dicite: Ubi sedebitis? hic & ibi? Clementes Medici non orationibus ægros curant, sed eorum vulnera suscipere student, ut cum eis pariter & ægrotent. Nos non poteramus ascendere ad vestra licita, sed vos vestra pietate commoti ad nostra illicita descendistis, & facti estis hujusmodi. Quid prodest in desertum exire, & in deserto Ægyptium cor habere? Quid prodest ranas Ægypti vitare, & in deserto murmuratione perire? En qui sub Pharaone languistis, sub Moyse suspiratis. Emtores vitæ nolite decipere venditores margaritæ. Ecce, qui dedistis manus & oculos, & alia membra, ut Evangelicam margaritam possetis comparare, ea nondum estis digni. Hac autem ad Salutis fructum utimini: Reddite Deo linguam, accipite margaritam. Si vero hæc Epistola vobis placuerit, nostra erit sententia illa Sapientis: Argue justum, & diliget te. Si vero succensi fueritis, non ideo Diogenes amittet Cornua. Valete &, si Deum dilexeritis, lingvas vestras Dei gladio amputate, & in Catholicum Papam consentietis.

XCII.

Ejusdem Edict wegen Leitung des Rhein-Strohms durch einen andern Weg in die See, de Anno 1165.

IN nomine S. & indiv. Trinit. Fredericus divina favente Clementia, Romanorum Imp. semper Augustus. Dignitas Imperii Romani hoc exigit, & ad hoc Imperialis honoris culmen regendum a Deo susceptmus, ut necessitates Reip. semper præ oculis & manibus habeamus, & in cunctis operibus Justitiæ ipsa clementia, sine qua DEO placere non possimus, omni tempore nos comitetur. Tunc enim honor Imperii recto tramite incedit, & in meliorem statum roboratur, quando & saluti totius Patriæ utiliter providetur, & necessitatibus pauperum misericorditer subvenitur. Ea propter cognoscant universi fideles Imperii, præsentes & futuri, quod nos primitus amore Dei, deinde pia petitione fidelium Principum nostrorum, Godefridi videlicet Episcopi Trajectensis, & Florentii Comitis Hollandiæ, Henrici etiam Comitis Gelrensis, & Theodorici Comitis de Cleve, & pro fideli servitio aliorum hominum plurimorum de Episcopatu Trajectensi, quibus quotidie in terris & bonis eorum gravis destructio, & intolerabilis vastatio per assiduas aquarum inundationes, quasi mors quotidiana imminebat, ipsis hominibus prædictis sit, jamque miserabiliter ad nihilum redactis, hanc gratiam indulsimus, eisque nostra Imperiali auctoritate benigne concessimus, ut terra illa, quæ vulgo Noda, alias Niedam dicitur, ad faciendum aquæ ductum ab incolis Provinciæ, qui tanto damno & periculo aquarum subjacebant, ita perfodiatur, quod aqua Rheni per eundem meatum effluens in mare, (quod ibi vicinum est) sine læsione in perpetuum fluat & decurrat. Quod nos Imperiali auctoritate nostra confirmamus, & ut in perpetuum ita permaneat, & observetur præsenti privilegio roboramus. Præterea obstructionem illam Rheni, quæ vulgo dicitur Dam, prope villam, quæ appellatur Wich, quæ ad removendam tam gravem aquarum pernitiem antiquitus facta est. Nos pro petitione prædictorum Principum & pro fideli servitio hominum illorum, qui huic generali malo aquarum participabant ratam habemus, & nostro Imperiali edicto confirmamus, & ut æternaliter inconvulsa in eodem statu permaneat, & conservetur, præsenti jussione decernimus. Aliam quoque obstructionem Rheni, quam Comes Hollandiæ in loco qui dicitur Stekede, sive Svvadeburg injuste & violenter erexerat, & fecerat, per quam etiam innumerabilium hominum & locorum submersiones frequenter evenerunt, nos ex judicio curiæ nostræ cassavimus, & penitus destrui præcepimus: Statuentes, & Imperiali jussione confirmantes, quatenus prædicta clausura destructa, aqua Rheni libera & Regia strata sine omni obstaculo ibidem omni tempore fluat & decurrat, sicut antiquitus solebat. Quod ut verius credatur, & ab omnibus diligentius observetur, præsentem inde paginam conscribi, & sigilli nostri impressione insigniri jussimus, adhibitis idoneis testibus, quorum nomina sunt: Heimannus Ferdensis Episcopus, Everardus Ratisponensis Electus, Philippus Decanus Majoris Ecclesiæ in Colonia, Arnoldus Præpositus Ecclesiæ sancti Andreæ, Adiolus Godslarienſis Præpositus, Reignardus Præpositus, Ulricus Dux de Boëmia, Marquardus de Grumbach, Comes Emicho de Linnigen, Comes Folckmarus de Sarevvarde, Henricus Marschalcus de Papenheim, Conradus Colbo pincerna, Wilhelmus de Kaluvve, Rudolphus de Steenforde, Constantinus de Berge, Cuno Camerarius, Bertolphus pris, Camerarius, Cuno de Malberge, Henricus Freso, Menardus Comes de Niumage, Folbertus, Gerardus Trajectensis Scultetus, Wilhelmus de Scalckevvick, Lutberthus de Odyck, Helyas, Egbertus de Amestel, Hermannus de Wordene, & frater ejus Godescalcus, Theodoricus de Judefax, Albertus Pavo, & alii quam plures clerici & laici. Signum Domini Frederici Rom. Imp. invictissimi. Ego Christianus Maguntinæ Sedis electus, & Sacri Palatii Archi-cancellarius recognovi. Acta sunt hæc anno Dominicæ incarnationis M, CLXV, Indictione XIII, Regnante Domino Frederico Romanorum Imperatore victoriosissimo, Anno Regni ejus XIII. Imperii vero XI. feliciter.

XCIII.

Eyd, welchen die Römer Kayser Friderico I. schweren müssen/ de Anno 1167.

Jura-

Juraverunt præsentes & jurabunt futuri Senatores & totus Populus Romanus, Domino Friderico Imperatori fidelitatem, & quod juvabunt eum coronam Romani retinere, & defendere eum contra omnes homines: & justitias suas tam intra Urbem, quam extra Urbem juvabunt eum retinere, & quod nunquam erunt tam in consilio, quam in facto, ubi Dominus Imperator mala captione capiatur, vel membrum perdat, vel aliquod detrimentum in persona patiatur: & quod Senatum non nisi per eum, vel per Nuncium suum ordinabunt, sine fraude & malo ingenio. Dominus Imperator confirmabit Senatum perpetuo in eo vigore, in quo nunc est & augebit eum tali tenore, ut Senatus per eum ordinetur, & ei subjectus fiat & faciet inde privilegium cum sigillo auri, in quo contineantur hæc, videlicet confirmatio Senatus, & quod faciet salva omnia justa testamenta Populi Romani, quantum ad Imperatorem pertinet, quod ea illis non auferet, & bonos usus Urbis & Locationis libellos tertii & quarti generis conservabit & præcipiet in eodem privilegio non aufferri Romanis in toto Imperio suo plateaticum, portaticum aut ripaticum, & si auferre præsumpserir, incidat in pœnam centum librarum auri. Hæc omnia cum Subscriptione Principum Curiæ fient.

XCIV.

Friedens-Schluß, welcher zwischen Kayser Friderico I. an einem; dann Pabst Alexandro III. König Wilhelmo in Sicilien und denen Verbundenen Städten in Italien zu Anagnia angefangen/ zu Venedig und Chozza fortgesetzet, und endlich zu Venedig auffgerichtet worden/ de Anno 1176.

Tractatus Anagniensis.

ANno Dominicæ Incarnationis MCLXXVI. Fridericus Imperator ad præsentiam Domini Alexandri Papæ misit Weremundum, Magdeburgensem Archiepiscopum, Christianum, Maguntinum Archiepiscopum, Conradum, Wormatiensem Electum, & Protonotarium Regni, majores Imperii Principes, cum potestate plenaria complendæ pacis inter Ecclesiam & Imperium. Qui venientes usque Tibur, nuntiaverunt ipsi Pontifici, residenti apud Anagniam, sui adventus Causam, & impetrato securo ducatu, recepti sunt a duobus Cardinalibus & Capitaneis Campaniæ, atque honorifice deducti in Civitatem Anagniam. In Crastino cum Pontifex in Consistorio, astante clericorum & Laicorum multitudine, resideret, inde accessurus ad majorem Ecclesiam cum decora societate, intrarunt prædicti Legati in conspectum Pontificis. Stantes autem in medio coram ipso, cum multa reverentia loquentes dixerunt: Dominus noster Imperator desiderio magno desideravit, & desiderat Romanæ Ecclesiæ & Urbi pacem veram dare. Misit ideo nos cum plenitudine potestatis ad præsentiam vestram postulans instanter, ut verbum illud & pacis, quod in præterito anno fratres vestri secum præsentialiter tractaverunt, & usque modo peccatis ita exigentibus, imperfectum remansit; nunc per vos & assensum nostrum, qui in eo fuerit, auctore Domino, compleatur. Notum est enim & indubitatum, quod ab initio nascentis Ecclesiæ omnipotens Deus in orbe terrarum esse voluit, quibus principaliter mundus regatur, Sacerdotalis Dignitas, & Regalis potestas, quæ nisi ad invicem concordia fulciantur, pax nullatenus servaretur, & mundus controversiis & bellorum strepitu abundaret. Cesset jam nunc ista odiosa turbatio, & per vos duos Principes Orbis pax universis Ecclesiis, & populo Christiano reddatur.

His igitur publice allegatis benignus Pontifex hilari & placido vultu, cum jucunditate Sermonis respondens ait: De Adventu vestro cum jucundis rumoribus, valde gaudemus, & exinde Omnipotenti Deo gratias agimus. Non est in præsenti Sæculo res, quæ in auribus nostris ita dulcescat, quam si Dominus Imperator noster, quem inter alios mundi principes cognoscimus esse majorem, pacem vobis veram dare, sicut asseritis, velit. Sed si vult integram pacem suam nobis tribuere, & ecclesiæ Romanæ, oportet, ut Ampliatoribus nostris, maxime Regi Siciliæ, Lombardis & Imperatori Constantinopolitano, qui nobis contra eum in Ecclesiæ necessitatibus firmiter astiterunt, pariter tribuat.

Legati vero laudantes & approbantes verbum Pontificis dixerunt: in mandatis accepimus a Domino Imperatore, ut secrete vobiscum, & cum Fratribus vestris loquamur, quatenus ea, quæ inter nos & vos tractanda fuerint & statuenda, inimicus homo non audiat, sed in secreto conserventur, quousque pacis bonum, præstante Domino, compleatur. Scimus enim, quod in parte vestra & nostra nonnulli sunt, qui pacem non audiunt, & hanc discordiam libenter fovent. His itaque auditis, universus Conventus discessit, & Pontifex cum Fratribus suis & universis Legatis secretarium Concilii solus intravit. Cœperunt autem de verbo pacis ad invicem tractare diligenter; sed quoniam res ardua & nimium difficilis videbatur, (multi enim nobiles & potentes in Schisma graviter capti fuerant, & de quibus-

quibusdam Capitulis inter Ecclesiam & Imperium controversia vertebatur) ultra quindecim dies Tractatus ille duravit. In quo spatio sanctissimorum Patrum auctoritates, privilegia Imperatorum, atque antiquæ consvetudines, & aliæ rationes ostensæ fuerunt, & super his est diutius laboratum, atque subtiliter disputatum. Tandem, cooperante spiritus sancti gratia, ita factum est, quod de omnibus Capitulis inter Ecclesiam & Imperium cum sæpe dictis Legatis Pontifex & fratres ejus unanimiter concordarent, remanente Lombardorum statu, in quo erat, usque ad eorum Colloquium; quoniam in eorum absentia nec debuit, nec potuit quidquam terminari. Et quoniam sine corporali præsentia Imperatoris & Lombardorum pax ista, (sicut prædictum est,) fieri non debebat, constitutum est, ut Pontifex cum fratribus suis pro desideratæ pacis bono laboraret corpore proprio, & ad partes Lombardiæ absque longa dilatione festinaret. Interim data est firma securitas ex parte Imperatoris omnibus Ecclesiæ Romanæ personis, & rebus eorum, & terris B. Petri, & Regis Siciliæ, cunctisque majoribus usque ad Consummationem pacis.

I.

Leges Pacis Pactæ inter Imperatorem & Papam, statutæ in Anagnia, prout etiam nunc Anagniæ conservantur.

FRidericus Imperator Alexandrum Pontificem in Catholicum & Universalem Pontificem recipiet, ac debitam ei reverentiam adhibebit, perinde ac Catholici ipsius Antecessores Catholicis ejus Antecessoribus præstiterunt, eademque Successoribus ejus Catholice ineuntibus exhibebit.

2. Reddet veram pacem Alexandro, & omnibus Successoribus ejus, & universæ Romanæ Ecclesiæ.

3. Quæcumque possidet aut tenet; sive Præfecturam, sive rem aliam, quam Romana Ecclesia habuit, & ipse vel per se, vel per alios abstulit, bona fide restituet, ad eas etiam retinendas auxilio erit.

4. Imperator & Pontifex ad honorem & jura Ecclesiæ atque Imperii conservanda se invicem adjuvabunt. Pontifex ut benignus Pater devotum & carissimum filium & Imperatorem Christianissimum: Imperator, ut devotus filius & Christianissimus Imperator dilectum reverendum patrem & B. Petri Vicarium.

5. Quæ a tempore Schismatis, vel occasione ipsius, aut sine ordine judiciario Ecclesiasticis ab Imperatore, vel suis erepta sunt, eis restituentur.

6. Beatrix Imperatrix recipiet Alexandrum Pontificem in Catholicum & venerabilem Pontificem. Henricus Rex, filius eorum, similiter recipiet eum, atque ei & Catholicis Successoribus ejus debitam reverentiam adhibebit, & Sacramento eodem se obstringet, quo se Imperator obstrinxerit.

7. Fridericus Imperator, & Henricus Rex filius ejus pacem veram reddent Guilielmo Regi Siciliæ ad annos quindecim, sicut per sequestres pacis est constitutum.

8. Imperatori Constantinopolitano, & Adjutoribus Ecclesiæ Romanæ pacem reddent, nec mali quidquam referent, per se vel per suos pro opera Ecclesiæ Romanæ impensa.

9. De Controversiis, quæ ante tempora Hadriani Pontificis inter Ecclesiam & Imperium versabantur, sequestres ex parte Pontificis & Imperatoris constituent, quibus mandabitur, ut eas pro arbitrio transigant; Quodsi illi non consenserint, judicio stabitur Pontificis & Imperatoris, vel eorum, quos ipsi delegaverint.

10. Christiano Cancellario Moguntinus Archiepiscopatus, Philippo Colonienſis concedetur, & plenissimo jure firmabitur.

11. Primus Archiepiscopatus, qui in Teutonico Regno vacaverit, Conrado, auctoritate Pontificis, & auxilio Imperatoris deferetur, qui idoneus videatur.

12. Ei, qui se Calistum appellat, Abbatia tribuetur. Illi, qui dicuntur ejus Cardinales, loca repetent, quæ primum habuerunt, nisi ea sponte & judicio dimiserant, & in ordinibus, quos ante Schisma habuerant, relinquentur.

13. Gero, nunc dictus Alberstatensis deponetur, & Ulricus restituetur.

14. Alienationes a Gerone factæ, & beneficia data similiter, & ab omnibus intrusis, auctoritate Pontificis & Imperatoris delebuntur, & suis Ecclesiis restituentur.

15. De Electione Brandeburgensis Episcopi, qui in Bremensem Archiepiscopatum lectus fuerat, cognoscetur: &, si rite factum fuerit, ad eam Ecclesiam traducetur. Et quæcumque ab Aldevino, qui nunc præest Bremensi Ecclesiæ, aliena sunt, prout rite factum visum fuerit, eidem Ecclesiæ restituentur.

16. Quæ Salisburgensi Ecclesiæ tempore Schismatis adempta sunt, ei plene reddentur.

17. Omnes Clerici ex Italia, aut aliis regionibus, quæ sunt extra Teutonicum Regnum, dispositioni & judicio Alexandri Pontificis, & Successorum ejus relinquentur. Si vero Imperator rogarit pro Ordinibus aliquorum usque ad decem vel duodecim, exaudietur.

18. Garsidonius Mantuanus Episcopatui quondam suo restituetur, ita, ut ille, qui nunc

eſt Epiſcopus Mantuanus, ad Epiſcopatum Tridentinum traducatur: niſi forte inter Pontificem & Imperatorem convenerit, ut alius ei Epiſcopatus indulgeatur.

19. Archiepiſcopus de Savo in Archipresbyteratum quondam ſuum, & alia beneficia, quæ ante Schiſma habuit, reſtituet;

20. Omnes ordinati a quondam Catholicis in Teutonico Regno reſtituentur Ordinibus ſuis ita perceptis.

21. De Argentinenſi & Baſilienſi dictis Epiſcopis, qui ordinati fuerunt a Vidone Cremenſi, in eodem Regno prædicti ſequeſtres rem committent decem vel octo hominibus, quos ipſi elegerint, qui jurejurando affirmabunt ſe illud conſilium Pontifici atque Imperatori daturos, quod ſe juſto dare poſſe, ſine animæ ſuæ atque ipſorum detrimento ſtatuerint, & Pontifex atque Imperator eorum conſilio obtemperabit;

22. Pontifex & omnes Cardinales recipient Beatricem Uxorem Friderici Imperatoris in Catholicam & Romanam Imperatricem, eamque aut Alexander Pontifex, aut Legatus ejus coronabit: & Henricum filium eorum in Catholicum & Romanum Regem.

23. Pontifex & Cardinales pacem reddent Friderico Imperatori, & Beatrici Imperatrici, & Henrico Regi, filio eorum, & omnibus adjutoribus eorum, Pontifex, & omnes Cardinales promittent, ſe obſervaturos hanc pacem in verbo veritatis, & privilegium condent ſubſcriptione omnium Cardinalium, & Cardinales Scriptum prædictæ Confirmationis condent Sigillis ſuis appoſitis.

24. Pontifex, ſubito advocato Concilio, prout ſubito advocari potuerit, cum Cardinalibus, Epiſcopis, & aliis religioſis hominibus, qui interfuerint, excommunicationem ſtatuet in omnes, qui hanc pacem violare voluerint, deinde in generali Concilio.

25. Plerique Nobilum Romanorum, & Capitaneorum Companiæ hanc pacem firmabunt.

26. Imperator pacem cum Eccleſia, & pacem cum Rege Siciliæ ad quindecim annos, & Inducias cum Lombardis a proximis Calendis Auguſti usque ad ſex annos firmabit jurejurando ſuo, Principumque ſuorum, mandabitque Lombardos, qui in parte ſua ſunt, prout in tabulis induciarum communibus eſt deſcriptum, eas inducias confirmare. Siquis vero ex parte Imperatoris has Inducias jurare noluerit, Imperator præcipiet omnibus, qui in parte ſua ſunt, pro officio fidelitatis & gratiæ ſuæ, ut nullum præſtent auxilium, & volentibus offendere, ne impedimento ſint. Si quis offenderit, culpa vacuus ſit. Nec mandatum hoc revocabit Imperator, donec induciæ ſtabunt.

27. Henricus, Rex, filius ejus, pacem cum Eccleſia & cum Rege Siciliæ ad quindecim annos, & inducias cum Lombardis ad ſexennium ſcripto confirmabit, ac ſui principumque ſuorum ſubſcriptione.

28. Si vero, quod abſit, Pontifex præmoriatur, Fridericus Imperator, & Henricus Rex, filius ejus, hanc formam pacis & compoſitionis firmiter obſervabunt Succeſſoribus ejus, & univerſis Cardinalibus, & toti Romanæ Eccleſiæ, & Regi Siciliæ, & Lombardis, & cæteris, qui ſecum ſentiunt. Et ſi, quod abſit, Imperator præmoriatur, Pontifex & Cardinales, & Eccleſia Romana prædictam pacem firmiter obſervabunt Succeſſori ejus, & Beatrici Uxori, & Henrico filio ejus, & omnibus ex Teutonico Regno, & cæteris adjutoribus eorum, & Succeſſores Pontificis ſimiliter obſervabunt.

Conditiones Armiſtitii & Pacis inter Imperatorem Fridericum I. atque Principes & Urbes Italiæ.

PRidie Kalendas Septembris, M CL XXVI. inter Imperatorem Fridericum, & partem ejus Cremonam, Papiam, Genuam, Derthonam, Comum, Haſtam, Albam, Aquas, Taurinum, Eporœdiam, Albintimilium, Savonam, Albingaunum, Caſale ſancti Evaſii, Montemvellii, Imolam, Faventiam, Ravennam, Forum Livii, Forum Popilii, Cæſenam, Ariminum, Caſtrocarum; Marchionem Montisferrati, Comites Blanderati, Vaſti, Marchiones Boſchi, Comites Laumelli: & ab altera parte ſocietatem Lombardorum, nempe Venetias, Tarviſium, Patavium, Vicetiam, Veronam, Brixiam, Ferrariam, Mantuam, Bergomum, Laudem, Mediolanum, Novariam, Vercellas, Alexandriam, Caſinum, Belmontem, Placentiam, Bobium; Marchionem Malamſpinam; Parmam, Regium, Mutinam, Bononiam, Sancaſſinenſes, Ducianos, & cætera loca Societatis Lombardiæ, Marchiæ, Romaniæ, induciæ conſtitutæ ſunt a Kalend. Auguſti usque ad Annos ſex. Jurabit Imperator & filius & ſinguli in ſuis Civitatibus, ſe has inducias obſervaturos, nec offenſuros Cremonenſes, aut Papienſes, aut alios ex parte Imperatoris. Idem jurabunt Conſules & Credentiæ Civitatum fœderatarum; aut homines quinquaginta, ubi non erunt Credentiæ; aut Prætores, ubi non erunt Conſules; Et ſi offenſio inciderit, eam emendaturos. Imperator autem jurabit, ſe per ſex annos neminem Sacramentum fidelitatis apud ſe dicere coacturum.

Tractatio Veneta prima.

ANtequam Anagnia Pontifex Alexander ad Colloquium Imperatoris exiret, Humbaldum, Oſtienſem Epiſcopum, & Rainerium Diaconum Cardinalem S. Georgii ad Imperatoris præſentiam ea occaſione præmiſit ut Securitatem, quam Magdeburgenſis Archiepiſcopus cum Sociis ſuis promiſerat, ab eodem Imperatore per Exhibitionem juramenti manifeſte reciperent. Cuncti autem per partes Tuſciæ in Lombardorum intraverunt Terram, & circa Mutinam eundem Imperatorem ſatis pacificum invenerunt, qui eos hilari vultu & reverentia ſuſcepit, & honorificentia plurima honoravit. Præſentibus itaque multis Epiſcopis & Principibus, coram ipſis Legatis Fridericus Imperator Conradum filium Marchionis Montisferrati ſuper ſancta Evangelia jurare fecit in anima ſua eandem ſecuritatem, quam Legati apud Anagniam indubitanter præſtiterant, conſervare. Inſuper ad majorem bonæ voluntatis, quam gerebat de pace, oſtenſionem omnes Principes Alemannos, qui ſecum aderant, eandem ſecuritatem fecit nihilominus per jusjurandum corroborare. Anno igitur ſui Pontificatus decimo octavo, X. Kalend. Aprilis, Indictione X. Pontifex Alexander cum ingenti honorificentia Venetias intravit, occurrente ſibi Duce cum Patriarcha & Epiſcopis & Nobilibus, cum Clero in navium copioſa multitudine. Eo autem in Palatium Patriarchæ ſuper Rivoalto deducto prædictus Magdeburgenſis Epiſcopus cum Electo Wormacienſi, Protonotarioque acceſſerunt ad eum, dicentes: Dominus noſter Imperator cuncta, quæ inter vos & eum de pace, nobis mediantibus, tractata ſunt & conſcripta, paratus eſt adimplere. Sed in Civitate Bononienſi, quam ejus Principes nimis habent ſuſpectam, convenire nullatenus poteſt. Unde clementiam ipſi veſtram ſuppliciter exoramus, quatenus alium locum ipſi & vobis congruum, Ravennam videlicet vel Venetias eligere ſatagatis. Quibus beatus Pontifex conſtanter ſine mora reſpondit: Diu eſt, quod mediantibus Fratribus noſtris Humbaldo, Oſtienſi Epiſcopo, & Rainerio, Diacono Cardinali, cum Lombardis Imperator convenit, ut ipſe in Imola, & nos in Bononia debeamus pariter convenire. Ideo nos absque Lombardis, & conſilio Fratrum noſtrorum, qui circa partes Bononiæ noſtrum præſtolantur adventum, locum ipſum mutare non poſſumus nec debemus. Si ergo minime diſplicet, quod prius ſibi ſponte conſenſit; ſibi debet non nobis talem conditionem ſæpe poſitam imputare. Verum tamen ut inceptum bonum pacis ad deſideratam Conſummationem celerius valeat, operante Domino, pervenire: nos usque Ferrariam ſine mora venire ſtudebimus, quatenus ibi cum Fratribus noſtris & Rectoribus Lombardiæ deliberare, & eligere plenarie poſſimus, quod pro utraque parte congruentius fuerit faciendum. Quod verbum quia Legatis bene complacuit, per litteras Apoſtolicas univerſis Epiſcopis & Rectoribus Civitatum Lombardiæ mandavit, ut in Dominica die Paſſionis ad ejus præſentiam in ipſa Civitate, Deo favente conveniant.

Exivit ergo Venetiis, & per fauces Padi aſcendens, venit in Civitatem Ferrariam. In ſequenti vero die principales perſonæ, quæ inferius annotantur, ab utraque parte ad præſentiam Pontificis convenerunt. Ex parte Lombardorum, Aquilejenſis Patriarcha, Ravennatenſis & Mediolanenſis Archiepiſcopi, & eorum comprovinciales Epiſcopi, Rectores Civitatum cum Marchionibus & Comitibus; Salernitanus quoque Archiepiſcopus cum Rogerio Hadrienſi Comite: ſed ex Imperatoris parte, Moguntinus, Colonienſis, Trevirenſis, Biſuntinus Archiepiſcopi, cum aliquibus ſuffraganeis Epiſcopis, Electoque Wormatienſi & Protonotario. Quibus ad invicem congregatis, de loco, ubi Papa ſecure poſſet cum Imperatore præſentialiter convenire, cum non modica, inter partes altercatio exiſteret, Lombardis petentibus Bononiam, vel Placentinam, aut Ferrariam, ſive Paduam; Imperatoris autem Principibus Papiam, aut Ravennam, aut Venetias eligentibus; Pontifex cum Nuntiis Regis Siciliæ Venetias in hunc modum elegit: ut ſi Dux cum populo Veneto juratoriam cautionem præſtaret, quod antequam pax firmiter confirmata eſſet, ſine conſenſu Papæ Imperatorem intrare Venetias nullatenus permitterent, & venientes illuc, ſive redeuntes ullo modo impedirent: tunc pars utraque ad locum ipſum accederet, quod ad verbum Pontificis factum eſt.

Exivit ergo Alexander Papa Ferraria cum Epiſcopis & Cardinalibus, VII. Idus Maji, & ſine mora Venetias remeavit, cujus veſtigia partes utræque celeriter ſunt ſubſecutæ. Conſtitutis itaque Principibus & Lombardis in conſpectu Principis de reconciliatione pacis in alterutros tractare cœperunt. Sed quia de feudis maxima inter eos controverſia vertebatur, & pax Eccleſiæ absque illorum pace, quia cum Eccleſia contra imperium firmiter fieri non debebat, tractatus ipſe multis intervenientibus induciis, usque ad Apoſtolorum Petri & Pauli octavas proceſſit.

Ea igitur Die Pax Eccleſiæ in ea forma, quæ de conceſſu partium ordinata fuerat, & ſcripto firmata de conſenſu Principum, qui præſentes aderant, Imperatoris aſſenſu eſt roborata. Pax quoque Siciliæ Regis proximis Kalendis Auguſti usque ad quindecim annos eodem

modo approbata eſt. Super quibus Chartæ hinc inde concorditer factæ, & a ſingulis partibus in bona voluntate receptæ ſunt. Quibus ita peractis ad inſtantiam Principum, Imperatori licentiam dedit Pontifex veniendi usque Chiogiam, quatenus in loco ipſo a Pontifice parum diſtante, conſtitutis in ejus præſentia Cardinalibus illis & Principibus, qui curſum pacis & treguarum fere jam conſummaverant, cum ipſa Imperiali auctoritate Domino cooperante, plenum ſortiretur effectum, & immutabile firmamentum.

Tractatio Chiogiana.

VEnit ergo illuc Imperator, & ad ejus Præſentiam Cardinales & Principes pariter convenerunt, & omnia, quæ de pacis bono ejus conſenſu fuerant ibidem concorditer transacta, oſtendentes. Auditis itaque omnibus, quæ geſta fuerant, & plenarie intellectis, licet ab his, qui pacem, oderant, valde turbatus fuerit & commotus, quatenus Principes in facie ipſi reſtiterint: omnia tandem, ſicut in præſentia Pontificis geſta fuerant & conſcripta, rata habuit, & ea confirmare ſponte promiſit. Tunc factum eſt, quod & in audientia eorundem Cardinalium & Principum Diedoni Comiti filio Conradi Marchionis præcepit, ut in anima ſua coram Domino Papa, Nuntiis Regis Siciliæ, & Lombardis publice juraret, in hunc, qui ſequitur modum:

Ego Comes Diedo juro, quod Dominus Imperator mandavit mihi, ut in anima ſua jurarem juramentum, quod nunc facturus ſum. Et poſtquam mandavit, non revocavit Mandatum. Et ego ex eodem Imperatoris Mandato juro in anima ſua, quod ex quo venerit Venetias, omni quæſtione & contradictione ſemota, faciet jurare in anima ſua, quod pacem Eccleſiæ, ſicut diſpoſita eſt per Mediatores ex ſcripto, & pacem Regis Siciliæ usque ad quindecim annos, ſicut ſcriptum eſt, & Treguam Lombardorum, usque ad ſeptem annos, ſicut eſt per Mediatores utriusque partis diſpoſitum in ſcripto, quod & apud eosdem Mediatores continetur, bona fide ſervabit, & Principes ſuos hoc ipſum jurare faciet.

Simili modo præcepit Sigilboth, Camerario ſuo in hunc modum jurare: Ego Sigilboth juro, quod ex quo Dominus Imperator venerit Venetias juramentum ipſum pacis Eccleſiæ, & Regis Siciliæ, & Treguæ Lombardorum faciet præſtari in anima ſua, & principes ſuos ſimiliter jurare faciet.

Tractatio Veneta ſecunda.

HIs ita hoc modo completis, Pontifex Ducem & populum Venetum a juramento, quo tenebantur, abſolvit, & ut Dominum Imperatorem honorifice Venetias ducerent eis præcepit.

Altera die, in Vigilia S. Jacobi, ſummo mane Pontifex miſit ad Imperatoris præſentiam Humbaldum, Oſtienſem, & Willelmum Portuenſem Epiſcopos, & Johannem tituli S. Anaſtaſiæ, & Theodinum, tituli S. Vitalis, & Petrum, tituli S. Suſannæ, Presbyteros Cardinales, & Hyacinthum, Diaconum Cardinalem S. Mariæ in Coſmedin; Qui ad eum venientes, poſtquam Imperator renunciavit Schiſma Octaviani, Guidonis Cremenſis, & Joannis de Struma, poſt promiſſam quoque obedientiam Venerabili Patri, Domino Alexandro tanquam Catholico Pontifici, ejusque Succeſſoribus canonice intrantibus: ipſum a ſententia excommunicationis pariter abſolverunt, & Catholicæ unitati aggregarunt. Idemque factum eſt de majoribus ipſius Principibus, qui eodem vinculo tenebantur, juxta priſcum Eccleſiæ morem.

Alexandri Papæ Edictum de Reconciliatione cum Imperatore Friderico I.

ALexander Epiſcopus, ſervus Servorum Dei &c. Exigunt gratiſſimæ devotionis obſequia, quæ nobis & Eccleſiæ tam devote quam laudabiliter exhibuiſſe noſcimini, ut felices ſucceſſus Eccleſiæ vobis, ſicut ſpecialibus & devotis Eccleſiæ filiis ſpiritualibus deſcribamus, cum dignum ſit, & conveniens & honeſtum, ut quos ita habuimus in noſtra devotione firmos & ſtabiles de proſperitate noſtra & ipſius Eccleſiæ reddamus hilares & gaudentes. Agite itaque una nobiſcum gratias omnipotenti Deo, qui habitat in altiſſimis, & humilia reſpicit de ſupernis, de cujus munere venit, ut Sponſa ſua ſacroſancta Eccleſia diu & graviter procelloſis fluctibus & validiſſima tempeſtate quaſſata, nunc tandem portum ſalutis attigerit: & pacatis ſævientibus procellis, debita & deſiderata tranquillitate lætetur. Sane duodecimo Kalend. inſtantis Menſis Auguſti de Mandato Chariſſimi in Chriſto filii noſtri Friderici Illuſtris Romanorum Imperatoris, filius Marchionis Alberti, vir nobilis magnus & potens, & Camerarius ipſius Imperatoris, præſentibus Principibus Eccleſiaſticis, & etiam Sæcularibus Teutonici Regni, publice in Anima ejus in præſentia noſtra coram innumeroſa hominum multitudine præſtiterunt, tactis Evangeliis, juramentum, quod poſtquam idem Imperator veniret Venetias, omni quæſtione & contradictione ſopita, pacem Eccleſiæ ſicut per noſtros fratres & Principes ſuos diſpoſita eſt & tractata, & pacem chariſſimi in Chriſto filii noſtri Willelmi Illuſtris Siciliæ Regis, usque ad quindecim annos & Treugam Longobardorum usque ad ſeptem annos, in anima

anima ſua, & etiam a Principibus ſuis faceret, ſicut in ſcripto pacis & treugæ continetur, juramento firmari, & Principes Teutonici Regni, ſcilicet venerabiles fratres noſtri, Magdeburgenſis, Colonienſis, & Chriſtianus dictus Moguntinus, Archiepiſcopi & quidam alii in anima ſua pro ſe jurare fecerunt: Nono vero Kalend. Auguſti, præfatus Imperator, ſicut tractatum fuerat, & diſpoſitum, venit ad Eccleſiam B. Nicolai, quæ per unum milliare diſtat a Venetiis, & ibi tam ipſe, quam Archiepiſcopi, Epiſcopi, & alii Principes Teutonici Regni abrenunciantes Schiſmati, per Fratres noſtros Epiſcopos, & Cardinales de mandato noſtro, Præſentibus quibusdam aliis, abſolutionis beneficium meruerunt. Deinde venerunt Venetias & ibi ante Eccleſiam B. Marci prædictus Imperator, innumera multitudine virorum & mulierum præſente alta voce reddente gratias & laudes altiſſimo, nobis ſicut ſummo Pontifici obedientiam & reverentiam humiliter & reverenter exhibuit, & recepto a nobis pacis oſculo, nos devote dextravit, & cum reverentia qua decuit, & devotione, usque ad altare in Eccleſiam introduxit. Sequenti vero Die in Feſto B. Jacobi, ab eodem Imperatore rogati, ad prædictam Eccleſiam S. Marci ſolemnia celebraturi Miſſarum acceſſimus; & nobis illuc venientibus præfatus Imperator extra Eccleſiam obviam venit, & dextero latere noſtro devote ſuſcepto, nos in Eccleſiam introduxit: & peractis Miſſarum ſolemniis nos usque ad ipſius Eccleſiæ portam dextravit: & cum aſcenderemus palafredum noſtrum ibi paratum, ſtapham tenuit, & omnem honorem & reverentiam nobis exhibuit, quam prædeceſſores ejus noſtris conſveverunt anteceſſoribus exhibere. Erit itaque ſollicitudinis veſtræ, nobis & Eccleſiæ in proſperis ſucceſſibus congaudere & effectum pacis aliis devotis Eccleſiæ filiis aperire, ut hi, quos zelus domus domini tangit, de pacis munere divinitus dato in Domino gaudeant & exultent. Data Venetiis in Rivoalto, ſeptimo Kalend. Auguſti.

Kalendis Menſis Auguſti convocatis Notariis, & univerſis Lombardorum Rectoribus, Pontifex & Imperator in Conſiſtorium pariter intraverunt. Tunc Imperator coram Pontifice cum omni Auditorio, præcepit Comiti Henrico de Res ..... qualiter in anima ſua ipſius Imperatoris juraret, quod pacem Eccleſiæ & imperii & pacem Regis Siciliæ usque ad quindecim Annos, ſicut etiam per Mediatores utriusque partis diſpoſitum & deſcriptum fuerat, bona fide ſervabit. Præſentibus quoque Principibus nihilominus juſſit ad eandem pacem & Treguam ut pariter jurarent, quod bona fide ſervarent; Comes ..... mox & ipſe juravit ſuper ſancta Dei Evangelia. Juraverunt & ſequentes Principes hoc modo:

Ego Chriſtianus, Moguntinus Ego Philippus, Colonienſis Ego Weremundus Magdeburgenſis Ego Bertoldus Trevirenſis	Archiepiſcopi
Ego P. Pictavienſis	
Ego Conradus, Electus Wormatienſis	
Ego R. Imperiali auctoritate Protonotarius.	
Ego C. Mantuanus Epiſcopus,	
Ego Gotifridus, Cancellarius.	
Ego Diedo, Comes.	

Juramus in manibus veſtris ſuper hæc ſancta Dei Evangelia, quod pacem Eccleſiæ & Imperii, & pacem Regis Siciliæ usque ad quindecim annos, & treguam Lombardorum usque ad ſeptem annos ſicut ſtatutum eſt & ſcriptum per Mediatores utriusque partis, bona fide ſervabimus & absque fraude. Sic Deus nos adjuvet, & hæc ſancta Dei Evangelia.

Ex parte vero Siciliæ Regis eodem modo juravit Romualdus Salernitanus Archiepiſcopus & Rogerius, Comes Andrienſis.

Ex parte vero Lombardorum jurarunt, qui præſentes erant, Civitatum Rectores, præter Cremonam Terdonam, quæ relicto Civitatum fœdere ad Imperatorem deſciverant. De Mediolano, Gerardus de Piſcis Judex: Rogerius & Marcellinus, Conſules.

De Placentia, Willelmus Letatorius.
De Brixia, Albertus de Gambara.
De Bergamo, Alberatus.
De Verona, Cæcius Conſul.
De Parma, Vetulus.
De Regio, Antemanus.
De Bononia Picamontes Poteſtas eorum
De Novaria, Willelmus Gueliri.
De Alexandria, Hubertus de Foro.
De Padua, Teſſulanus Poteſtas.
De Venetia, Gozelinus.

Abſoluto autem Imperatore, ſequaces quoque ejus intruſi, & Schiſmatici ad ſinum Matris Eccleſiæ catervatim confluentes, abſolvi humiliter poſtulantes, refutarunt & anathematizarunt, abjurantes ſuper ſancta Evangelia omnem hæreſim, extollentem ſe adverſus Sacroſanctam Romanam Eccleſiam, & præcipue Schiſma, hæreſim & factionem Octaviani, & Guidonis Cremenſis, & Joannis de Struma: eorumque ordinationes irritas eſſe pronuntiantes, fidelitatem quoque & obedientiam Domino ſuo Papæ Alexandro, ejusque Succeſſoribus Catholicis promittentes, reconciliati ſunt, & unitati Eccleſiæ aggregati. De quorum numero famoſiores Archiepiſcopi, Epiſcopi, & Abbates Imperiales,

Christianus, Moguntinus
Philippus, Colonienſis
Weremundus, Magdeburgenſis
Bertholdus Trevirenſis
N. Biſuntinus
} Archiepiſcopi

P. Patavienſis
Conradus, Electus Wormatienſis
Auguſtanus
Maſſilienſis
Argentinus
Halberſtadenſis
Papienſis
Placentinus
Brixienſis
Novarienſis
Aquenſis
Mantuanus
Balneo Regienſis
Piſaurenſis
Faventinenſis
} Epiſcopi

Guido, Cremenſis promotus in Levitam.
Wilhelmus, Cluniacenſis Abbas.
Abbas ſancti Georgii in velo aureo.
Abbas ſancti Salvatoris, & aliorum multitudo innumeroſa.

Decimo ſexto Kalendas Septembris in Eccleſia S. Marci Alexander Papa cum Archiepiſcopis, Epiſcopis, & aliis Eccleſiarum Prælatis, Italis & Alemannis, Synodum celebravit, in qua juxta eum Imperator reſedit. Ubi pacem inter Eccleſiam & Imperium, & pacem Imperatoris cum Siciliæ Rege, & treguas Lombardorum, ſicut ſuperius eſt ordinatum, communi aſſenſione roborata fuit atque firmata. Sed ad majorem ipſius ſoliditatem, Pontifex in hunc modum Excommunicationis Sententiam protulit. Ut quicumque pacem ipſam, vel treguas infringeret, niſi requiſitus infra quadraginta dies, & commonitus ſatisfaceret, eandem excommunicationem incurreret. In Schiſmaticos vero, qui nondum reſipuerant, quousque ſatisfecerint, anathematis ſententiam innovavit.

Friderici Imperatoris Confirmatio Pacis cum Papa initæ.

REverendo in Chriſto Patri, Domino Papæ Alexandro, ſacroſanctæ Romanæ Eccleſiæ ſummo et univerſali Pontifici, Fridericus, DEI gratia Romanorum Imperator ſemper Auguſtus debitam obedientiam, et filialis devotionis affectum. Cum Imperatoria ac Regia Majeſtas ad hoc in terris ordinata ſit, ut per ejus operam totus gaudeat Orbis pacis incremento: nos, quos Deus in Solio Imperii Romani conſtituit, eam diligenter amplecti, et ferventius conſervare debemus ac volumus. Inde eſt, quod pacem Eccleſiæ et Imperii, ſecundum quod a Principibus noſtris et Cardinalibus Romanæ Eccleſiæ diſpoſita eſt et ordinata, et in ſcripto Principum noſtrorum ſigillis ſignata continetur, ſicut per interpoſitam perſonam jurare fecimus, ſic præſenti ſcripto nos obſervare promittimus et confirmamus, et ratum in poſterum permanere volumus, et ſic deinceps firmiter obſervabimus, et faciemus, quatenus in nobis fuerit, Deo propitio, obſervari. Datum apud Venetias in palatio Ducis, decimo quinto Kalend. Octobris, Indictione decima.

Principum Imperii Confirmatio.

DOmino ſuo ac Patri venerando, Alexandro Dei gratia ſanctæ Romanæ Sedis et Catholicæ Eccleſiæ ſummo Pontifici atque univerſali Papæ, Chriſtianus, Moguntinus Archiepiſcopus, Ph. Colonienſis Archiepiſcopus, V. Magdeburgenſis Archiepiſcopus, Arnoldus Trevirenſis Archiepiſcopus, Conradus Wormatienſis Electus, Gaufredus Cancellarius, Wermundus Protonotarius, F. Comes Holandiæ, F. Marchio de Lucis, et Frater ejus, Diedo Comes de Dierſa, et R. Comes de Dinna, filialis devotionis obſequium cum debita obedientia et devotione. Quot commoda, quæ ex confirmata pace Eccleſiæ et Imperii utilia toti mundo provenerint, ipſa innumerabilia mala, quæ exinde acciderunt, manifeſte oſtendunt. Sicut enim ab utriusque concordia provinciæ orbis terrarum ad Salutem et tranquillitatem reguntur: Ita ſub eorum diviſione a própria Status rectitudine diſtrahebantur. Gaudeat itaque tellus tam deſiderabilis roris viſitatione reſperſa tam gratioſæ pluviæ inundatione fecunda, per quam fideles populi ariditatis Sitim depellant, et omnia jurgiorum ſcandala et ſcandalorum incendia ſuffocentur. Nos ergo, Pater Sanctiſſime, de tanto concordiæ fructu lætantes, ipſam ſacratiſſimam Eccleſiæ et Imperii pacem, ſicut ab utriusque partis mediatoribus eſt diſpoſita, et in commune ſcriptum redacta, et illuſtris Regis Siciliæ usque ad quindecim Annos, et treguam Lombardorum a proxime præteritis Kalendis Auguſti usque ad ſeptem annos, ſicut a Mediatoribus eſt ordinata, et noſtris juramentis firmata, et in ſcriptum commune redacta, noſtri conſenſus ſtudio et vigore confirmamus et ratam atque inconcuſſam tenemus: et ut ſic obſervetur, operam dabimus. Et ut hæc noſtræ Confirmationis pagina ſubſecuturis temporibus firma atque illibata permaneat, eam propriis ſubſcriptionibus communiri, et ſigillorum noſtrorum fecimus appenſione inſigniri.

Ego

Ego Chriſtianus, Archiepiſcopus Moguntinus ſubſcr. †
Ego Philippus, Colonienſis Archi-Epiſcopus et Italiæ Archicancellarius ſubſcr. †
Ego Weremundus Archiepiſcopus Magdeburgenſis ſubſcr. †
Ego Arnoldus, Archiepiſcopus Trevirenſis ſubſcr. †
Ego Conradus, Wormatienſis Electus Epiſcopus ſubſcr. †
Ego Gaufredus Imperialis Cancellarius ſubſcr. †
Ego Weremundus, Imperiali auctoritate Protonotarius ſubſcr. †
Ego Florentius, Comes Holandiæ ſubſcr. †
Ego Theodoricus, Marchio de Luſicz ſubſcr. †
Ego Henricus, Comes de Dietſa ſubſcr. †
Ego Diedo Comes de Groyx ſubſcr. †
Ego Robertus Comes de Diuna ſubſcr. †

Rebus ſic peractis Imperator Venetiis receſſurus, ut a Summo Pontifice licentiam acciperet, acceſſit ad eum in Palatium Patriarchæ. Sed omnino excluſis cœteris, cum ſolis Epiſcopis et Cardinalibus et ſuis Principibus de his, quæ ad Pacis complementum reſtabant, cum eodem Papa Colloquium habuit. Tunc Pontifex ab Imperatore petivit, ut Regalia S. Petri, et poſſeſſiones S. R. E. ſicut per Mediatores Cardinales et Principes apud Anagniam conſtitutum fuerat et firmatum, ſibi reſtitui faceret. Cui reſpondens Imperator dixit: Regalia S. Petri et Poſſeſſiones alias Romanæ Eccleſiæ præter terram Comitiſſæ Mathildis, et Comitatum Bertinorum, libere ad præſens reſtituam. Sed quia iſta mihi videntur ad Imperii Jus pertinere, vos eligite de veſtris Cardinalibus tres, et nos de noſtris Principibus totidem eligemus ad iſta tractanda, quorum judicio pars utraque irrefragabiliter ſtare debeat. Quod licet Pontifici grave nimis et durum fuerit, quoniam et in forma Pacis de reſtituenda terra Comitiſſæ Mathildis expreſſum fuerat et juratum, et tunc ipſe caſtrum Bertinorum ex traditione C. Comitis poſſidebat: ne tamen occaſione iſta Eccleſiæ pax turbaretur, voluntati ejus tandem aſſenſum præbuit. Statimque Chriſtianum, Moguntinum Archiepiſcopum, et Wormatienſem Electum, et A. Protonotarium, qui præſentes aderant, ad id faciendum delegit Imperator: et Alexander Papa ſuos, videlicet Oſtienſem et Portuenſem Epiſcopos, et Cynthium, Diaconum Cardinalem elegit. Pro reſtituendis vero prædictis Regalibus, et cæteris Eccleſiæ poſſeſſionibus, ilico eundem Moguntinum aſſignavit Pontifici, præcipiens ei ſub obtentu gratiæ ſuæ, ut reſtitutionem ipſam infra tres Menſes cum integritate perficeret.

Diploma Pacis inter Imperatorem & Regem Siciliæ Willelmum.

NOs Fridericus, Dei gratia Romanorum Imperator & ſemper Auguſtus, & Henricus Rex, filius noſter, interventu venerabilis Patris noſtri, Alexandri, Dei gratia Summi Pontificis, & Fratrum ſuorum Cardinalium, pro parte noſtra & hæredum noſtrorum paciſcimur vobiſcum Domine Willelme, eadem Gratia Illuſtris Rex Siciliæ, quod amodo usque ad quindecim annos obſervabimus vobis & hæredibus veſtris, & univerſo Regno veſtro, & toti terræ dominationis veſtræ veram & firmam pacem. Et quod per nos, vel quoslibet alios mari vel terra vos prædictum Illuſtrem Regem & hæredes veſtros, aut Regnum veſtrum, & terram dominationis Veſtræ, ſicut præſcriptum & determinatum eſt, usque ad quindecim annos non invademus, nec invadi faciemus, nec vobis, aut Regno veſtro, & jam dictæ terræ dominationis Veſtræ guerram aliquo modo faciemus; Et ut hæc omnia ſupra ſcripta firmiter & illibata nobis ſupradicto Friderico Dei gratia Romanorum Imperatori & ſemper Auguſto, & Henrico, filio noſtro Regi, & hæredibus veſtris tam vobis ſupradicto Illuſtri Regi Willelmo, quam Hæredibus veſtris, & Regno veſtro, & toti terræ dominationis veſtræ attendantur & obſerventur: Nos prædictus Imperator bona fide, ſine fraude & malo ingenio, in præſentia beatiſſimi Patris noſtri Papæ Alexandri & Cardinalium, & Legatorum veſtrorum Romualdi Venerabilis Salernitani Archiepiſcopi, & Rogerii egregii Comitis Andriæ, & Principum ac fidelium noſtrorum a Comite Henrico de Dietſa in anima noſtra ſuper ſancta Dei Evangelia & Sanctorum reliquias jurare fecimus, & Henricum filium noſtrum per interpoſitam dignam perſonam in anima ſua & ipſum jurare faciemus usque ad medium futurum Septembrem Indictionis undecimæ. Et principes noſtros idem jurare fecimus, videlicet:

Moguntinum Archiepiſcopum Chriſtianum.
Arnoldum, Trevirenſem Archiepiſcopum.
Conradum, Wormatienſem Electum.
Gotifridum Imperialis Aulæ Cancellarium.
Gvoruvinum, Protonotarium.
Marchionem Theodoricum de Luſiz.
Florentium, Comitem Holandiæ.
Comitem Diedonem de Groyx.
Comitem Henricum de Dietſa.
Comitem Robertum de Diuna.

Ad hujus autem pacti promiſſionis & juramenti

menti noſtri & Principum noſtrorum memoriam, & inviolabile firmamentum, præſens privilegium noſtrum per manus Wortuvini Protonotarii noſtri ſcribi fecimus & Imperiali ſigillo noſtro aureo ſigillatum, & prædictorum Principum juramento communitum, vobis ſupra ſcripto Illuſtri Regi Willelmo fecimus aſſignari. Anno Dominicæ Incarnationis milleſimo, centeſimo ſeptuageſimo ſeptimo, menſe Auguſti, decima Indictione.

Diploma Pacis Inter Imperatorem & ordines Italiæ.

NOs Fridericus Imperator, interventu venerabilis Patris D. Alexandri Pontificis, & fratrum ejus Cardinalium, promittimus Lombardis, Marchianis, & Romaniolis & noſtris de ſocietate ipſorum, Vaſallis noſtris, & iis, qui debent eſſe Vaſalli noſtri, nos pro fidelitate nobis non præſtita, vel opera non navata, vel inveſtitura non petita, quamdiu induciæ manebunt, neminem de ſocietate judicaturum, aut judicari juſſurum, nec feudum alicui adempturum. Actum Parmæ.

XCV.

Kayſers Friderici I. Friedens-Schluß mit den Einwohnern der Lombardey, de Anno 1183.

FRidericus, Imperator, & filius ejus Henricus Rex Romanorum Lombardos ac ſocietatem & fautores eorum in gratiam noſtram recipimus, injurias omnes, quibus nos provocarunt, libere remittentes. Itaque pacem, quam eis libenter conceſſimus, præſenti pagina juſſimus ſubſcribi & auctoritatis noſtræ ſigillo communiri, cujus hæc ſumma eſt: Nos Fridericus Imperator & filius noſter Henricus, Romanorum Rex, concedimus vobis civitatibus, locis & hominibus ſocietatis regalia & conſuetudines veſtras tam in urbe, quam extra urbem, nempe Veronæ & caſtro ejus, ac ſuburbiis & aliis urbibus, ac ſuburbiis, locis & hominibus ſocietatis in perpetuum, videlicet, ut in ipſa urbe omnia habeatis, ſicut adhuc habuiſtis, aut habetis, extra vero omnes conſuetudines noſtra voluntate exerceatis, quas ab antiquo exercuiſtis, aut exercetis in fodro, nemoribus, paſcuis, pontibus, aquis & molendinis, ſicut ab antiquo habuere conſueviſtis, aut habetis in exercitu, munitionibus urbium, in jurisdictione tam in cauſis criminalibus, quam pecuniariis intus, & extra, & in cæteris, quæ ad commoda urbium pertinent. Volumus ut regalia, quæ vobis nos conceſſimus in hunc modum cognoſcantur per epiſcopum loci, & homines tam de epiſcopatu, quam de civitate legantur viri bonæ exiſtimationis, & qui ad hoc idonei eſſe credantur, quique neque in civitatem neque in noſtram majeſtatem odio privato ferantur, qui jurent ſe bona fide inquiſituros, & inquiſita conſignaturos ea, quæ præcipue ad noſtram excellentiam ſpectant, ſi autem huic inquiſitioni ſuperſedendum eſſe putaverint, cenſum duum millium marcharum argenti in ſingulos annos poſcimus. Si quis autem ſuper hiis, quæ vobis conceſſimus, ſive in urbe, ſive extra urbem querelam apud nos detulerit, eam non accipiemus. Quod nos aut noſter anteceſſor, Rex aut Imperator epiſcopis, eccleſiis, civitatibus, aut aliis quibuscunque perſonis, clericis, aut laicis ante bellum dedit, firmum & ratum habebimus, ſalvis ſuperioribus conceſſionibus, ut pro ea ſolita nobis obſequia præbeantur, ſed non cenſus ſolvatur. Conceſſiones, quas pro bono pacis civitatibus conceſſimus in urbibus, aut extra, illorum regalium nomine non intelligimus, pro quibus cenſus debeat ſolvi. Privilegia omnia & data & conceſſiones, quæ in præjudicium aut damnum urbis aut locorum aut perſonarum ſocietatis occaſione belli ad alicujus injuriam a nobis aut a nunciis noſtris indultæ ſunt, deleantur. In ea urbe, in qua epiſcopus privilegio Imperatoris, aut regis comitatum habet, ſi conſules per ipſum epiſcopum conſulatum ſolent recipere, ab ipſo recipiant, ſin minus, a nobis. Eadem ratione in ſingulis urbibus conſules conſtituentur a nuncio noſtro, qui ſit in urbe, aut epiſcopatu, & inveſtituram accipient, & hoc usque ad quinquennium, eo transacto unaquæque Civitas a nobis recipiet, & intra quinquennium a nuntio noſtro, ſicut dictum eſt, niſi nos in Lombardia fuerimus. Eadem obſerventur in ſucceſſore noſtro; omnes inveſtituræ gratis fiant. Cum autem nos Imperator diſceſſerimus, aut regnum filio noſtro tradiderimus, ſimili modo a filio noſtro aut ejus ſucceſſore inveſtituram recipietis. In cauſis appellationum ſi ſumma viginti quinque librarum imperialium exceſſerit, appellatio ad nos fiat, ſalvo jure, & moribus Brixianæ Eccleſiæ in Appellationibus, ita tamen, ut non cogantur in Alemaniam ire, ſed nos habebimus proprium nuncium in urbibus aut epiſcopatu, qui de ipſa appellatione cognoſcat & juret, ſe bona fide cauſas examinaturum & definiturum ex legibus & moribus civitatis intra duos menſes a conteſtatione litis. Conſules, qui conſtituentur in civitatibus, tales ſint, qui fidelitatem juraverint nobis, vel jurent, antequam conſulatum ineant. Vaſalli noſtri a nobis inveſtituram recipiant, & fidelitatem jurent, ut Vaſalli; reliqui omnes, ut cives, a ſexdecim annis usque ad ſeptuaginta, niſi ejusmodi ſint, quibus debeant, & poſſint ſine fraude ſacramenta remitti. Vaſalli; qui tempore belli, aut induciarum non poſtulaverint inveſtituram, aut debita nobis officia non præſtiterint, hac occaſione feudum non amittant. Libellariæ & precariæ in ſuo ſtatu permaneant ex conſuetudine cujusque civitatis. Moram ſuperfluam in urbe, aut epiſcopatu, damno civitatis non faciemus. Urbes muris cingere, aut exteriores munitiones conſtruere eis liceat. Societatem, quam habent, retinere, & cum voluerint renovare eis liceat. Pactiones timore noſtro factæ ſint irritæ. Pacta Placentinorum, nempe pactum pontis Padi, & fictum ejusdem pontis & regalium, & datum, & pactum, quod Epiſcopus Hugo fecit de Caſtro Arquato, & ſi qua facta ſunt ſimilia ab ipſo Epiſcopo, aut a communi, aut ab aliis hominibus ſocietatis nobiſcum, aut cum nuncio noſtro ipſo ponte remanente remaneant cum omnibus ſuis utilitatibus Placentinis, ita tamen, ut teneantur perſolvere fictum abbatiſſæ S. Juliæ Brixiæ. Sententiæ quæ ex jure & legibus, & conſuetudinibus contra aliquos de ſocietate latæ ſunt occaſione belli, aut diſcordiæ, irritæ ſint. Poſſeſſiones omnes, quas quisque de ſocietate belli tempore tenebat juſte, ſi per vim ablatæ ſint eis, qui de ſocietate non ſint, ſine damno reſtituantur, aut ſi eas recuperaverit, quiete poſſideat, niſi per electos arbitros ad cognitionem regalium nobis aſſignentur. Opizoni marchioni omnem injuriam, quam nobis, aut alicui partis noſtræ fecerit, poſtquam in ſocietatem venerit, vel per ſe, vel per aliquam perſonam cum ſocietate, vel defendendo aliquem de ſocietate, in gratiam recipimus. Jurisdictionem, quam Mediolanenſes exercere conſueverunt in comitatibus Seprii & Martheſanæ & Bargariæ & in aliis comitatibus, exceptis locis, quæ Bergomates nomine noſtro tenent inter Abduam & Ollium, excepto Romano veteri & Bariano, & eam, quam non exercent, libere & quiete habeant & poſſideant voluntate noſtra ſalvis pactis & datis & conceſſionibus, quæ Mediolanenſes pro communi fecerunt civitatibus Bergomo & Novariæ & Laudi. Pacta inter civitates & ſocietates quondam facta firma permaneant, nec aliquid intelligatur acquiſitum Mediolanenſibus in Epiſcopatu Laudenſi præter dictas conceſſiones, ſalvo jure aquæ Lambri, ſi quod habent, aut in pedagio. Omnes de ſocietate, qui fidelitatem nobis jurabunt, in ſacramento adjicient, ſervaturos poſſeſſiones & jura, quæ habemus in Lombardia & poſſidemus; extra ſocietatem jurabunt nos ſervaturos bona fide, ſi opus fuerit, & cum ſuper hoc a nobis, aut a certo nuncio noſtro fuerint requiſiti, & ſi amiſerimus, recuperaturos, ita tamen, ut proxima quæque Civitas hoc officio maxime teneatur, & ſi opus fuerit, aliæ civitates, quæ ſunt in finibus Lombardiæ ſimiliter teneantur. Si qua civitas has conſtitutiones non obſervaverit reliquæ teneantur bona fide ad obſervandum compellere pace integra permanente. Nobis intrantibus Lombardiam fodrum conſvetum, & regale, qui ſolent & debent, & quando ſolent & debent, præſtabunt & vias & pontes bona fide reficient, in eundo & redeundo comeatum idoneum & nobis & noſtris præbebunt; decimo quoque anno fidelitates renovabunt; ſi qui ex parte noſtra ex ſuis juſtis poſſeſſionibus expulſi ſunt, reſtituantur. Reſtituimus ſtratam Veronenſibus & Jcilinum in gratiam recipimus. Nomina urbium, quibus gratiam noſtram reſtituimus, & præſcriptam conceſſionem fecimus, hæc ſunt: Vercellæ, Novaria, Mediolanum, Laus, Bergomum, Brixia, Mantua, Verona, Vicetia, Padua, Taruiſium, Bononia, Fauentia, Mutina, Regium, Parma, Placentia. His autem civitatibus & locis pacem & gratiam noſtram reddimus, verum conceſſionem non facimus, videlicet Imolæ, Sancaſſiano, Bobio, Plebi de Grabadona, Feltriæ, Belluno, Cænetæ. Ferrariæ autem gratiam noſtram reddimus & conceſſionem facimus, ſi intra duos menſes poſt reditum Lombardorum a Curia noſtra de pace præſcripta cùm eis concordes fuerint. Legati autem civitatum hanc pacem receperunt, & in præſentia noſtra jurarunt, Mediolani, Brixiæ, Placentiæ, Bergomi, Veronæ, Vicetiæ, Paduæ, Taruiſii, Mantuæ, Faventiæ, Bononiæ, Mutinæ, Regii, Parmæ, Laudis, Novariæ & Vercellarum. Hæ vero ſunt civitates & loca, quæ pacem præſcriptam ſub juramento Lombardorum nobiſcum receperunt, & eandem per ſe juraverunt, Papia, Cremona, Comum, Aquæ, Derthonæ, Haſta, Cæſarea, Genua, Alba & aliæ Civitates & loca & perſonæ, quæ ſunt & fuerunt in parte noſtra. Hæc autem ſunt nomina civitatum, quarum legati inveſtituram conſulatus a nobis nomine civitatum receperunt, Mediolanum, Placentia Laus, Vicetia, Padua, Tarviſium, Mantua, Faventia, Bononia, Mutina, Regium, Parma, Novaria, Vercellæ, Bergomum. Acta anno Incarnationis M C L X X XIII. Data apud Conſtantium in ſolemni Curia VIII. Kalend. Julii.

XCVI.

Reichs-Tags-Schluß zu Gelnhausen/ de Anno 1184.

ANno Dominicæ Incarnationis MCLXXXIV. edixit Dominus Fridericus Imperator Curiam generalem in Geilenhuſen, ubi convenit multitudo Epiſcoporum & Principum Imperii. Et procedens in concionem Imperator, ſic omnibus locutus eſt: Rogamus vos ſummos Sacerdotes & Epiſcopos & Principes, quorum corda juſtitia poſſidet, ut animadvertatis, quæ dico. Compertum forte habetis, quantis adverſitatibus impetar a Domino Papa. In quo autem gratiam ipſius diminuerim, ignoro. Unum mihi conſtat, quod nunquam animum ejus exacerbare ſtudui, nec aliquando contra ejus præceptum vel voluntatem aliquid feci. Nihil etiam ab ipſo contra jus indecenter exegi. In quibus autem ipſe me arguere habuit, non irascendo vel contra dicendo, ſed obediendo & rationem reddendo, decenter ad omnia reſpondi. Et quoniam in omnibus his innocentia mea mecum eſt, idcirco non conturbor, ſed ſi placuerit Domino Papæ me filium habere dilectum & ſubjectum, ego eum pro honore & reverentia ſanctæ Apoſtolicæ Sedis patrem habeo dilectum & reverendum. Si autem ad dejectionem meam non dico injuſte, ſed inepte aliqua molitus fuerit, ſpero, quod divina favente clementia, veſtro ſimiliter etiam adjutus conſilio & auxilio, intrepidus ei ad omnia reſpondeam. Hæc pro parte mea dixerim, Pro parte autem veſtra quid ſit faciendum, diligenter penſandum eſt. Dicit enim Dominus Papa, injuſtum eſſe aliquam laicam perſonam decimas poſſidere, quas manifeſte Dominus his, qui altari deſerviunt, deputaverit. Quod ſicut de Scripturis habet auctoritatem, ita eadem auctoritate evacuare contendit. Scimus autem decimas & oblationes a Deo Sacerdotibus & Levitis primitus deputatas. Sed cum tempore Chriſtianitatis ab adverſariis infeſtarentur Eccleſiæ, easdem decimas Præpotentes & Nobiles viri ab Eccleſiis in beneficio ſtabili acceperunt, ut ipſi defenſores Eccleſiarum fierent, quæ per ſe obtinere non valerent. Affirmat etiam injuſtum eſſe, quod aliquis in prædiis ſeu hominibus Eccleſiarum Advocatiam ſibi uſurpet; aut ſicut Eccleſiæ de libera voluntate, ſeu donatione Imperatorum vel Principum fundatæ ſunt, ita res Eccleſiaſticæ a Prælatis tantum libere diſpenſentur. Et quamvis hæc pro Prælatis eſſe videantur, non tamen credo, quod ita facile mutari poſſint quæ ex longa antiquitate uſus in conſuetudinem vertit, imo ipſa conſvetudo, a progenie in progeniem deſcendens, quaſi juſta traditione roboravit. Hæc de parte veſtra dicta ſufficiant. Quæro autem a vobis, Rectores Eccleſiarum, quid inter iſta de vobis mihi ſciendum ſit? quid timendum? quidve vel quantum de veſtra fidelitate præſumendum? Sed quia a Domino jubemur reddere, quæ ſunt Dei, Deo, & quæ ſunt Cæſaris, Cæſari: ſic rogo, Domino Papæ in vice Chriſti debitam perſolvatis obedientiam, ut in parte altera a Deo conſtitutam non negligatis juſtitiam. Ad hæc verba ſurgens Dominus Moguntinus Conradus, accepta opportunitate ſic locutus eſt: Domine, rogamus Serenitatem veſtram ut paululum verba noſtra attendatis. Caſus iſte, in quo laborare videmur, gravis eſt. Nec noſtrum, inter vos tantas componere lites. Quia ſicut paulo ſuperius dixiſtis, ex una parte tenemur reddere Deo, quæ Dei ſunt; ex altera parte, quæ ſunt Cæſaris, Cæſari. Domino enim Papæ, ut patri Spirituali, qui ſupra omnes eſt, juſtum eſt ad omnia promtiſſime obedire: vobis autem, quem Deus Principem & Imperatorem Romani orbis exaltavit, cui hominium fecimus, a quo & temporalia poſſidemus, ad aſſequendas omnes juſtitias veſtras jure tenemur aſſiſtere. Nunc ergo ſine præjudicio melioris conſilii, ſi placet, ſcribatur Domino Papæ perſona Epiſcoporum, in quibus commoneatur, ut ea, quæ ad pacem ſunt, vobiscum ſentiat, & juſtitiam vobis in his, quæ juſte ab eo exiguntur, faciat. Placuit Imperatori & omnibus Epiſcopis quod dixerat. Et ad voluntatem Imperatoris ſcripta eſt epiſtola, ſignata bullis Epiſcoporum omnium, & permiſſa ad Dominum Papam.

XCVII.

Kayſers Friderici I. Fehde-Brieff an den Saladin in Egypten, de Anno 1188.

FRidericus Romanorum Imperator ſemper Auguſtus, & hoſtium Imperii magnificus Triumphator, Saladino, Præſidi Sarracenorum quondam Illuſtri exemplo Pharaonis fugere Iſraelem.

Devotionis tuæ litteras multis retro temporibus ad nos deſtinatas ſuper arduis negotiis, tibi quidem, ſi fides verbis ſuffuiſſet, profuturis (prout Majeſtatis noſtræ decuit Magnificentiam) ſuſcepimus, & Epiſtolarum noſtrarum alloquiis magnificentiæ tuæ conſulere dignum duximus. Nunc vero quia Terram Sanctam profanaſti, cui æterni Regis imperamus Imperio: in tanti ſceleris præſumptuoſam & plectibilem ac auſibilem audaciam debita animadverſione decernere, imperialis officii ſollicitudo licitudo nos admonet. Quamobrem niſi occupatam Terram Judææ, Samariæ & Palæſtinorum ante omnia reſtituas, adjuncta ſatisfactione ſacris Conſtitutionibus pro tam nefariis exceſſibus taxata, ne minime legitimum quærere videamur bellum, a capite Kalendarum Novembrium, anno incarnationis Dominicæ milleſimo centeſimo octogeſimo octavo, revoluto anni ſpatio, Terminum tibi præfigimus ad experiendam belli fortunam in Campo Taneos in virtute vivificæ Crucis, & in nomine veri Joſeph. Vix enim credere poſſumus hoc te latere, quod ex ſcripturis veterum & hiſtoriis antiquis noſtri temporis factum redolet. Numquid ſcire diſſimulas, ambas Æthiopias, Mauritaniam, Perſiam, Syriam, Parthiam, ubi M. Craſſi noſtri Dictatoris fata ſunt præmaturata, Judæam, Samariam maritimam, Arabiam, Chaldæam, ipſam quoque Ægyptum, ubi (proh dolor!) civis Romanus Antonius vir inſigni virtute præditus citra nitorem temperantiæ, & ſecus quam decebat militem, a tanto culmine rerum emiſſum, minus ſobriis Cleopatræ inſerviebat amoribus? Numquid etiam ſcire diſſimulas, Armeniam, & innumerabiles alias terras noſtræ ditioni ſubjectas? Norunt hæc Reges, quorum cruore gladii Romani ſunt crebrius inebriati, & tu quidem in ipſa rerum experientia, Deo autore, intelliges, quid noſtræ victrices aquilæ, quid cohortes diverſarum nationum, quid furor Teutonicus, etiam in pace arma capeſſens, quid Caput indomitum Regni, quid juventus, quæ nunquam fugam novit, quid procerus Bavarius, quid Svavus aſtutus, quid Francia circumſpecta, quid Anglia provida & ingenioſa, quid Albania, quid Cimbria, quid in gladio ludens Saxonia, quid Thuringia, quid Weſtphalia, quid agilis Brabantia, quid neſcia pacis Lotharingia, quid inquieta Burgundia, quid Alpini ſalaces, quid Friſonia in armento prævalens, quid Reemia ultro mori gaudens, quod Boemia ſuis feris ferior, quid Auſtria, quid Friſia, quid Rutonia, quid partes Illyricæ, quid Lombardia, quid Tuſcia, quid Anconitana Marchia, quid Venetus pirata, quid Piſanus nauclerus, denique quid dextera noſtra, quam ſenio arguis effœtam quam gladios vibrare didicit dies illa plena reverentiæ & jucunditatis Triumpho Chriſti præfixa te docebit.

(XXIII.) Unter Kayſer HENRICO VI.

XCVIII.

Kayſers Henrici VI. Conſtitution, daß die Waaren derer Kauffleute im Römiſchen Reiche allenthalben vom Grund-Rühr-Rechte befreyet ſeyn ſollen.

HEinricus Sextus, Dei gratia Romanorum Imperator ſemper Auguſtus & Rex Siciliæ. Ad Imperialis excellentiæ tumulum & honoris accedit interventum, cum per autoritatis noſtre limina, que ſecus ordinata ſunt, reſecamus, & ea ad formam juſtitiæ dura ſatagimus reducere conſtitutione. Quapropter notum facimus univerſis Imperii fidelibus, præſentibus & futuris, quod nos attendentes gravamen, & contra juris rationem ſtatutum, univerſos Imperii noſtri Mercatores, per aquarum decurſus cum mercimoniis ſuis euntes, cum rebus ſuis, eos ab hac penitus excludimus conſuetudine inordinate ſtatuta, ne periculum Naufragii, cum rerum ſuarum dimerſione perpeſſi aliquod in bonis ſuis idcirco diſpendium ſuſtineant, vel jacturam. Statuentes & Imperiali ſanctientes edicto, ut nulli omnino perſonæ altæ vel humili hanc noſtram audeat contraire, quod ut ratum permaneat, & inconvulſum preſentem inde paginam conſcribi & ſigilli noſtri impreſſione juſſimus communiri. Datum apud Ehenheim VIII. Kalend. Julii Indict. XIV.

XCIX.

Pabſts Gregorii VIII. Breve an den Römiſchen König Henricum VI. worinn er ihn, nebſt Beylegung des Tituls eines erwehlten Römiſchen Königs, zur Freundſchafft mit dem Römiſchen Stuhle ermahnet, de Anno 1187.

GRegorius Epiſcopus, Servus Servorum Dei, Kariſſimo in Chriſto filio H. illuſtri Regi Electo, Romanorum Imperatori, ſalutem & Apoſtolicam benedictionem. Laborantibus nobis in hoc mari magno & ſpacioſo & diverſis cogitationum fluctibus agitatis, conſolatio ex literis Regiis nobis acceſſit, dum ita Regium animum ad Eccleſiæ reverentiam dicimus inclinatum, ut non ſine fructu laboraturos nos cum adjutorio Dei ad ſalutem populi Chriſtiani æſtimemus, ſi magnitudinis tuæ favorem, ſicut pro certo ſperamus, contigerit nos habere. Monemus ergo & exhortamur in Domino, quatenus erga Matrem tuam Eccleſiam in bono, quo cœpiſti, propoſito perſeveres & gratum te Domino & Miniſtris,

ſtris ejus per verba & opera ſtudeas exhibere. Speramus enim, quod in diebus miniſtrationis noſtræ taliter circa Celſitudinem Regiam Romana præſtante Domino ſe geret Eccleſia, ut Regia Celſitudo honorem ſuum ſibi gaudeat conſervatum, & populus Chriſtianus per contrarias voluntates eorum, quibus principaliter commiſſus eſt gubernandus, ſperata non debeat utilitate fruſtrari. Nos ſane multa & ſublimia verba ac ſolennia habere nec volumus, ſed a Domino Deo requirimus, ut in veritate nos faciat & rectitudine ambulare, nec tam verborum foliis, quam pomorum fructibus mediocritatem noſtram adornet. Noverit ad hoc Magnificentia Regia, quod nuncii, quos miſiſti, taliter ſe geſſerunt, ut bene in iis Magnificentia Regia debeat complacere. Dat: Parmæ III. Kal. Xbr. Indict. VI.

C.

Vergleich zwiſchen Kayſer Henrico VI. und König Richardo in Engelland, vermöge deſſen dieſer, auff gewiſſe Conditiones ſeines Arreſts erlaſſen worden, de Anno 1193.

IN nomine Patris, & Filii, & Spiritus Sancti, Amen. Hæc eſt forma Compoſitionis inter Dominum Imperatorem ſemper Auguſtum, & Dominum Richardum Illuſtrem Regem Angliæ. Dominus Imperator mittet Nuntios ſuos cum Nuntiis Domini Regis, qui Londonias ibunt, & ibi recipient centum Millia Marcharum puri argenti ad pondus Coloniæ. Quæ pecunia a Nuntiis Imperatoris accepta & ponderata ſigillabitur in præſentia Nuntiorum ipſius, & in conductu Regis per Regni ſui terminos ducetur: ita ut ſi eam in Regno ſuo perdi contigerit, periculo Regis perdatur: Poſtquam vero ad Terminos Imperii venerit dicta pecunia, per Nuntios Regis Nuntiis Domini Imperatoris præſentabitur, qui eam ibi illico recipient, & ſi forte in partibus Imperii eam perdi contigerit, periculo Imperatoris perdetur, & Rex in ea non tenebitur, nec obſides ſui. Alia quoque quinquaginta millia Marcharum Argenti dabit Rex Imperatori & Duci Auſtriæ, & pro illis ponet obſides, ſcilicet Domino Imperatori pro triginta millibus Marcharum ſexaginta obſides: Duci vero Auſtriæ ſeptem obſides pro viginti Marcharum millibus. Solutis ergo centum millibus Marcharum, & datis obſidibus, Rex libere recedet. Si autem Dominus Rex ſolverit promiſſionem, quam Imperatori de Henrico quondam Duce Saxoniæ fecerat, Imperator de quinquaginta millibus Marcharum Regem liberum dimittens & abſolutum, pro ipſo Rege ſolvet Duci Auſtriæ viginti millia Marcharum, & Rex non tenebitur dare Duci Auſtriæ ſeptem Obſides, nec Imperatori ſexaginta. Cum igitur Rex prædictam promiſſionem de Henrico quondam Duce Saxoniæ impleverit, & centum millia Marcharum ſolverit, libere recedet. Præterea Rex fecit jurare in animam ſuam, quod neptem ſuam, filiam Comitis Britanniæ tradet nuptui filio Ducis Auſtriæ infra ſeptem menſes, poſtquam liberatus fuerit, & in terram ſuam redierit, & eam tranſmittet usque ad introitum Imperii, ſi eam recipere voluerint, & ſi noluerint, erit abſolutus. Item ſi promiſſio de Henrico quondam Duce Saxoniæ completa non fuerit, quinquaginta millia Marcharum, quæ reſidua ſunt, ſolventur infra ſeptem menſes poſtquam Dominus Rex in terram ſuam redierit. Cum autem Rex liberatus fuerit, & redire voluerit, Imperator ei dabit Conductum per Terram ſuam usque ad fines Imperii ſui, & in portu illo, ubi Mare intrabit, quamdiu ibi ſtabit, donec proſpero Vento recedat. Præterea ea omnia, quæ tam in his, quam in aliis familiaribus litteris ſigillatis ſigillis Imperatoris & Regis, ſuper Contractibus, qui inter eos ordinati ſunt, uterque pro parte ſua rata & firma habebit, & bona fide obſervabit.

CI.

Kayſers Henrici VI. Reſcriptum an die Stände in Engelland, den mit ihrem Könige getroffenen Vergleich betreffend, de Anno 1193.

HENRICUS, Dei gratia Romanorum Imperator & Semper Auguſtus, dilectis ſibi Archiepiſcopis, Epiſcopis, Comitibus, Baronibus, Nobilibus, & omnibus, ad quos præſens pagina pervenerit, in Anglia conſtitutis, Salutem, & bonam voluntatem.

Dignum judicavimus, & noſtræ Celſitudini glorioſum, ſi univerſitatem veſtram ſollicitius inducamus, ad ea modis omnibus, quibus poteſtis, agenda, quæ ad honorem Chariſſimi noſtri, Illuſtris Regis Richardi, Domini veſtri, debeantur, ne devotionis veſtræ conſtantia, & meritum fidei circa ipſius commoda appareat mortuum, ſed in ſuis & in Regni ſui obſequiis vivere videatur. Sane omnibus, quorum devotio prædicto Regi abſenti ſincera extiterit & pura, uberrimas referemus gratiarum actiones: ad univerſalitatis veſtræ notitiam devenire volentes, quod Imperatoria ſublimitas cum Regia ipſius nobilitate in concordia & bona pace conſiſtit. Unde quæcunque ipſi irrogata fuerint contraria, pariter cum

eo nobis parient moleſtiam & gravamen. Quare & devotorum ſuorum & fidelium honorem & profectum, & Turbatorum ſuorum damnationem & exterminium operam præſtabimus ſemper efficacem; & quia corde & animo uniti ſumus, facta Regis veſtri, ſpecialiter noſtra & Imperii noſtri penitus reputabimus, & gravamina ejus nobis, & Coroniæ Imperiali illata cenſebimus, nec ea, Deo concedente, ſine ultione & eorum, qui ea intulerint, gravi damno & deſtructione transibimus. Datum apud Hagenou decimo tertio Kalendas Martii.

CII.

Ejusdem Edictum, daß ein jeder, der auff innen gemeldte Conditionen, Luſt hätte, wider die Saracenen ins gelobte Land in Krieg zu ziehen, ſich an beſtimmtem Ort einſtellen ſolle, de Anno 1195.

HEnricus, Dei Gratia Romanorum Imperator, Rex Siciliæ & ſemper Auguſtus, dilectis ac fidelibus ſuis Archiepiſcopis, Abbatibus, Eccleſiarum prælatis, gratiam ſuam & omne bonum.

Univerſitati veſtræ duximus ſignificandum, quod per gratiam Dei regno Siciliæ nobis ſubjugato, & in bonum ſtatum redacto, ad honorem ejus, qui brachia ſua extendit, in crucem pro nobis immolatus, recolentes miſeriam & anguſtias, quæ terra promiſſionis, peccatis exigentibus, feritate paganorum intolerabiliter oppreſſa ſuſtinet, in ſolemni Curia apud Barum in feſto reſurrectionis Domini celebrata pro redemptione ejusdem terræ mille quingentos milites & totidem ſargantos, in expenſis noſtris a Martio usque ad annum transmittere decrevimus, & hoc manifeſte ſpoſpondimus, unicuique militi triginta uncias auri; & tantum annonæ, quæ ei ad annum ſufficiet, daturi. Pecuniam vero, ubicunque naves aſcendent, eis dabimus: annonam autem traduci faciemus & ex illa parte maris ubi applicuerint, eis præſentabimus.

2. Milites itaque & ſarganti jurabunt obedire illi, quem Magiſtrum eis ac Ducem conſtituemus: & per annum ſtare in ſervitio Dei.

3. Et ſi aliquem eorum ex hoc mundo migrare contigerit, quidquid de pecunia vel annona ei data reliquerit, nulli aſſignare poterit, ſed pro conſilio Magiſtrorum ac Ducum exercitus alii, qui vicem ejus compleat, & pro ipſo ſerviat, aſſignabitur.

4. Mandamus ergo univerſitati veſtræ rogantes ut hanc voluntatem noſtram militibus & bonis hominibus, in diœceſi veſtra conſtitutis inſinuare curetis: ut ſi qui eorum ad propulſandas injurias Chriſto & Chriſtianitati illatas inſtinctu divino ire voluerint, infra terminum prædictum ad iter ſe præparent.

Datum apud Tranum, II. Idus Aprilis.

CIII.

Ejusdem Conſtitution, daß die Kayſer hinfüro nicht durch die Wahl/ ſondern das Erb-Recht zu ihrer Würde gelangen ſolten, de Anno 1197.

IMperator Henricus videns, Regnum Almanniæ & Imperium Romanorum, propter frequentes mutationes Imperatorum, multa mala perpeſſum, priusquam vota Principum in perſona Imperatoris poſſent convenire, ordinavit, ut amplius electio non fieret, ſed per ſolam ſanguinis ſucceſſionem Imperium conferretur, ita, ut, qui propinquior Imperatori eſſet hæreditarie fieret Imperator.

2. Ut autem Henricus a filio ſuo Friderico, quem de Conſtantia uxore ſua habuit, ſumeret exordium, regnum Siciliæ & Calabriæ & Ducatum Apuliæ & Principatum Capuæ, quæ filius ejus abavis hæres acceperat, Romano Imperio univit, ut perpetuo terrarum iſtarum unus Dominus eſſet.

3. Ordinavit etiam, ut mulieres, maſculis deficientibus, ſuccederent in hæreditatem.

4. Et ne Imperator mortuas manus Eccleſiaſticarum perſonarum ultra expoſtularet.

5. Conſtitutioni igitur huic profuturæ conſentit Curia Romana & Principes LII. qui Imperatorem eligere conſveverunt, quorum ſigilla literis ſuper hoc confictis ſunt appenſa.

(XXIV.) Unter Kayſer PHILIPPO.

CIV.

Bündniß zwiſchen dem Röm. Könige Philippo und König Philippo in Franckreich, de Anno 1198.

PHilippus, Dei Gratia Romanorum Rex & ſemper Auguſtus; Notum &c. Quod propter dilectionem, quam mutuo habuerunt erga Dominum Philippum, Regem Franciæ, Genitor noſter Fridericus, & Henricus Frater noſter piæ recordationis Romanorum Imperatores, hanc confœderationem propter bonum pacis & publicam utilitatem cum chariſſi-

mo amico noſtro Philippo, Illuſtri Rege Francorum duximus ineundam, in hunc modum: Quod nos ei adjutores erimus nominatim contra Richardum, Regem Angliæ & Comitem Othonem Nepotem ſuum, & Balduinum, Comitem Flandriæ & Harnulphum Archiepiſcopum Coloniæ, & contra omnes alios inimicos ejus, ubicunque honore noſtro facere poterimus, bona fide, & ſine malo ingenio, quando locum & tempus id faciendi habebimus, ſi aliquid de Imperio noſtro faceret eidem Philippo Regi Franciæ malum, vel ipſius Regno ſi ille, qui deliquiſſet non emendaret, hoc per nos, vel per nuncios noſtros, per pacem vel per rectum in Marchia competenti infra quadraginta dies, poſtquam ſciverimus, per prædictum Regem Francorum, ſi fuerimus citra montes, vel Epiſcopus Mettenſ. hoc ſciverit. Si fuerimus ultra montes, Dominus Rex Franciæ poterit ſe vindicare de eo ſine interceptione, & nos juvabimus eum bona fide; Nos non retinebimus in Imperio noſtro aliquem hominem de Regno Franciæ, ſive Clericum, ſive Laicum, contra voluntatem cariſſimi noſtri Amici, prædicti Regis Francorum, & quomodocunque voluerit dictus Rex, poterit ſe vindicare de Comite Flandriæ, de terra, quam idem Comes habet in Imperio, tam in feodo, quam in dominio, & hoc ſine interceptione nos bona fide promittimus, quod ſi ſciremus, quod aliquis quæreret malum Philippo Regi Franciæ vel ejus regno, nos bona fide id diſturbaremus; Et ſi non poſſemus, nuntiaremus eidem Regi, & quando Deo volente coronati fuerimus in Imperatorem, has conventiones Regi Franciæ renovabimus, & ſigillo noſtro confirmabimus. Nos autem in manu Nevelonenſis venerabilis Sueſſionenſes Epiſcopi fiduciavimus, quod omnia prædicta bona fide obſervabimus. Id etiam de mandato noſtro dilecti Principes noſtri, Conradus Wircenburgenſis B. Met. Othiethelm Conſtantienſis Epiſcopi; Theodericus quoque de Greuch. Fridericus de Ceolte, Hartemannus de Kirchberg. Godefridus de Vehingre. Everardus de Everſtein, Comites, & de Latere noſtro, Truſardus, Camerarius noſter, Gvarnerus de Roſevvich, Warnerus de Bollando, Warn. de Ceanque, Milites, juraverunt, quod bona fide ſtudebunt, quod hæc a nobis obſerventur & teneantur, id quoque adhuc unum Archiepiſcopum & unum Epiſcopum faciemus jurare. Datum Wormatiæ, tertio Kalendas Julii, anno domini, Milleſimo centeſimo nonageſimo octavo, regni noſtri primo, per manum Conradi, Imperialis Aulæ Protonotarii.

CV.

Kayſers Philippi Conſtitution wider die Befehdungen, de Anno 1201.

EOs, qui de cætero adverſus aliquos juſtam diffidationis Cauſam ſe habere fingentes, ipſos in locis, ubi domicilia non obtinent, aut ea communiter non habitant, intempeſtive diffidant, declaramus, damna quæcunque per incendia, ſpolia, vel rapinas diffidatis ipſis cum honore ſuo inferre non poſſe. Et quia patrocinari alicui non debet fraus & dolus, in præſenti Conſtitutione in perpetuum valitura ſancimus, diffidationes hujusmodi quibuscunque dominis aut perſonis, cum quibus aliqui fuerunt in ſocietate & familiaritate, vel honeſtate, quamvis amicitia conſervari, ſic factas vel fiendas in poſterum non valere, nec licere prætextu diffidationis cujuslibet quempiam invadere per incendia, ſpolia vel rapinas, niſi diffidatio per tres dies naturales ipſi diffidando perſonaliter, vel in loco, in quo habitare conſvevit, publice fuerit intimata, poſſitque de intimatione hujusmodi per teſtes idoneos fieri plena fides. Quisquis ſecus quempiam diffidare & invadere, modo præmiſſo non ſervato, præſumpſerit, infamiam eo ipſo incurrat, & ſic nulla facta eſſet; quem etiam tanquam proditorem per quoscunque judices pœnis legalibus ſtatuimus caſtigari.

2. Inhibemus etiam & damnamus univerſas & ſingulas guerras, & lites injuſtas, cuncta quoque injuſta incendia, ſpolia, & rapinas, indebita & inconſveta thelonia, & conductus & exactiones pro ipſis Conductoribus extorqueri conſvetas, ſub pœnis, quibus ſacræ leges præmiſſæ & eorum quælibet, faciunt punienda.

CVI.

Eheſtifftung zwiſchen Kayſers Philippi Tochter und Hertzog Heinrich dem jüngern zu Brabant, de Anno 1207.

ANno Dominicæ Incarnationis M CC VII. quinto Idus Februarii Indictione decima, Acta fuerunt hæc apud Geylenhuſen, quæ inferius ſunt annotata. Dominus Philippus, glorioſiſſimus Romanorum Rex ſemper Auguſtus, unam de filiabus ſuis dedit in Matrimonio filio Ducis Brabantiæ, & illa filia ſuccedet in hæreditatem paternam cum aliis filiabus Domini Regis, ſecundum jus & conſvetudinem Theutoniæ: & ipſe Dominus illam filiam aſſignabit ipſi Duci Brabantiæ apud Sinſich, quarto decimo die poſt Pentecoſtes, vel ſuis ſuis Nuntiis, videlicet Comiti Gelriæ, Comiti Juliacenſi, Comiti Hohenſtaden. Et ut ipſe Dominus Rex hæc omnia operis Executione adimpleat, data fide promiſit. Illud etiam data fide promiſit Conrardus, Spirenſis Epiſcopus, juraverunt quoque in animam Domini Regis, Cuno de Minzimberch, Henricus, Mareſchalcus de Kallintin; & adhuc alii Miniſteriales Domini Regis, ſimili modo jurabunt. Cæterum Dux Brabantiæ dabit in dotem filiæ Domini regis, redditus valentes annuatim mille marcas; & ſi contingat, filiam Domini Regis mori, antequam fiat carnalis conjunctio inter eam & ipſum filium Ducis Brabantiæ, Dominus Rex loco illius, dabit aliam de filiabus ſuis prædicto filio Ducis in Matrimonio, ſi quam tunc habuerit liberam & abſolutam: ſi autem contigerit, mori filium Ducis Brabantiæ ſimiliter ante carnalem Commixtionem, ſi ipſe Dux Brabantiæ tunc alium filium habuerit, prædicta filia Domini Regis, vel alia, ſi quam habuerit, illi filio Ducis Brabantiæ matrimonialiter copulabitur. Item ſi contigerit, quod inter jam dictas perſonas, videlicet filiam Domini Regis, & filium Ducis Brabantiæ carnale commercium intervenerit; ſi tunc filium Ducis mori contigerit, ſine prole, ipſa filia Domini Regis omnibus diebus ſuis tenebit ad uſum ſuum illa bona; videlicet redditus mille marcarum; quos ipſe Dux Brabantiæ in dotem ſibi aſſignaverit, poſtmodum cum mortua fuerit filia Domini Regis; jam dicta bona ad Ducem Brabantiæ, ſi tunc vixerit, vel ſi tunc mortuus eſt, ad ejus legitimos hæredes revertentur. Item ſi contigerit mori filium Ducis Brabantiæ ante Carnis Copulam, & ſi ipſe tunc alium non habuerit, ipſe Dux Brabantiæ Domino Regi filiam ſuam reſtituet, ipſe etiam rehabebit illa bona, quæ in dotem filiæ Regis dederat. Si autem DEO dante contigerit, ut jam dictæ perſonæ videlicet filia Domini Regis & filius Ducis prolem habuerint, cunctis mortuis illa proles ſicut juſtum eſt, in legitimam parentum ſuccedet hæreditatem. Et ſicut Dominus Rex data fide hæc ſe ſervaturum promiſit, & pro eo in animam ſuam juratum eſt: ita Dux Brabantiæ pro ſe ipſo, ſe hoc ſervaturum promiſit data fide, & inſuper juramento confirmavit: uxor quoque Domina Duciſſa idem ſe ſervaturam promittet data fide & jurabit; jurabunt illud idem miniſteriales ſui, & ſuæ Civitates.

(XXV.) Unter Kayſer OTTONE IV.

CVII.

Diploma, vermöge deſſen einige Reichs-Fürſten Pabſt Innocentio III. die Wahl Kayſers Ottonis IV. notificiret, de Anno 1208.

SAnctiſſimo Patri ac Domino Innocentio, ſacroſanctæ Romanæ Sedis ſummo Pontifici Principes & Barones Alemanniæ, Clerici & Laici debitam in Chriſto reverentiam & ſinceritatem obſequii.

Cum placuiſſet ei, qui aufert Spiritum Principum, & magnus & terribilis eſt ſuper Reges terræ, Dominum Henricum Imperatorem, de medio auferre, neceſſarium nobis fuit viſum, de ſubſtituendo Rege tractatum & colloquium habere. Convenimus ergo ſæpius & miſerias & oppreſſiones, quas hactenus ſuſtinueramus, recenſentes, per univerſos regni - - - - - - - - animos noſtros ereximus, & quid honori Eccleſiæ Dei & paci ac quieti ſubjectorum expediret, deliberantes nunc unum, nunc alium, quaſi finaliter eligere putabamus. Verum quia non eſt prudentia, non eſt potentia, non eſt conſilium, niſi per Deum, placuit ei, qui Abrahæ filium immolare volenti victimam providit, & David fratribus juniorem depoſtfœdantes accepit, atque Matthiam ex diſcipulorum numero ad ſortem Apoſtolatus elegit, Sereniſſimum Dominum noſtrum Ottonem quondam Henrici Ducis Saxoniæ filium, ad Regimen Romani Imperii de terra peregrinationis ſuæ exinopinato offerre nobis. Invocata nobis itaque Sancti Spiritus gratia, prædictum Dominum Ottonem Chriſtianæ fidei cultorem devotiſſimum atque Sanctæ Romanæ Eccleſiæ Advocatum & defenſorem fideliſſimum, & judiciariæ poteſtatis obſervatorem juſtiſſimum, de longa & antiqua Regum proſapia, ex utraque linea ſpecialiter, editum, ad Romani Regni faſtigium juſte & rationabiliter elegimus, & ſicut debuimus, ipſius electioni conſenſimus, ipſumque in Auguſtorum Sede a Carolo Magno apud Aquisgranum huic dignitati deputata locavimus & corona & regni diademate per manum Domini Adolphi Colonienſis Archiepiſcopi ea, qua decuit, ſolemnitate feliciter coronavimus.

Nos autem Principes, qui jam dictum Dominum in Regem elegimus, feuda noſtra, quæ ab Imperio tenemus, a manu ipſius recipientes, hominium ſibi fecimus, & fidelitatem juravimus. Tantæ igitur dignitatis manus excellen-

cellentiſſimus Princeps divinæ potius gratiæ, quam ſuis meritis, adſcribens, primitias hujus honoris afferens Domino, propria voluntate, juramento firmavit, in primis ſacroſanctæ Romanæ Eccleſiæ, deinde omnia Eccleſiarum jura bona fide ſervare & manu tenere, & ſubjectos Imperii, exhæredatos maxime & a ſuis poſſeſſionibus violenter ejectos in ſua juſtitia pro poſſe juvare & conſervare. Pravam illam conſuetudinem inſuper, quam Imperatores anteceſſores ſui in occupandis rebus mobilibus, vel ſe moventibus decedentium Epiſcoporum vel Abbatum Principum hucusque ſervaverunt, penitus extirpans, nos Eccleſiaſticos Principes ex hac in debita vexatione Regali benevolentia liberos dimiſit, & decedentium bona ſuis ſucceſſoribus ſervanda liberaliter ſtatuit.

Paternitati ergo veſtræ dignum ſupplicare duximus, quatenus fidem & devotionem Domini noſtri Regis attendentes; merita quoque Illuſtriſſimi patris ſui Henrici, Ducis Saxoniæ, qui ab obſequio ſanctæ Romanæ Eccleſiæ nunquam receſſit memoriter tenentes, paci & quieti noſtræ & veſtræ intuitu Dei & noſtri obſequii, providentes ipſius electionem & conſecrationem auctoritate veſtra confirmare & imperiali coronatione armare, paterna pietate dignemini. Sanctitatem inſuper veſtram obnixe rogamus, quatenus Principes & Barones a tam rationabili electione diſcordes, Eccleſiaſtica cenſura ad concordiam revocetis, & ab illicita fidelitate partis adverſæ clavo ſancti Petri reſolutos, ad præſtandam Regi Domino noſtro fidelitatem & ſubjectionem, auctoritate veſtra compellatis. Ut autem a Domino Rege noſtro jura Romanæ Eccleſiæ, ut prædictum eſt, integra & illibata ſerventur, nos in bona fide ſpondemus & pro Domino Rege noſtro fidejubemus.

Ego Adolphus, Colonienſis Archiep. elegi & ſubſcripſi.
Ego Berardus, Paderbornenſ. Epiſc. elegi & ſubſcripſi.
Ego Thietmarus Mindenſis Epiſc. elegi & ſubſcripſi.
Ego Witichindus, CORBEJENSIS. Abbas elegi & ſubſcripſi.
Ego Gerardus, Tudenſis Abbas elegi & ſubſcripſi.
Ego Eribertus, Wertenſis Abbas elegi & ſubſcripſi.
Ego Henricus, Dux Lotharingiæ, qui & Brabantiæ, Marchio Rom. Imperii, elegi & ſubſcr.
Ego Henricus Comes de Kuke conſenſi & ſubſcripſi.

CIIX.

Kayſers Ottonis IV. Conſtitution, die Wahl eines Römiſchen Kayſers und anderes mehr betreffend, de Anno 1209.

I. *De Electione Imperatoris.*

IMperatorum nullus hæreditariam dignitatem vindicato. Principes ſex, ſacri Ordinis tres, Moguntinus, Trevirenſis & Colonienſis; profani totidem, Comes Palatinus Rheni, Dux Saxoniæ & Marchio Brandenburgenſis eum deligunto: Hi ſi diſcordes fuerint, Boëmiæ Regem cooptanto; Factum Decretum in Franckenfurt cum conſenſu Principum, in præſentia Legatorum ſummi Pontificis Hugolini & Leonis.

II. *De Donationibus.*

Si Judex & Scabini in municipio moriantur, ex tunc in cauſa donationis alicujus ſedes ſcabinalis, ſi neceſſitas urgeat, ſuppleri & locari debet, ad maximum duobus Scabinis & quatuor viris ad judicium pertinentibus, & ut ſic, ille ſuam obtinebit donationem.

III. *De Vulneratis mutuo, quorum unus gladio, alter vero cultello vulneretur.*

Si duo vulneraverint ſe mutuo, unus gladio, & alter Cultello, & ad judicium veniant uterque conformiter, ac in recenti actione duellum comprobatum ſit per veram ſententiam, pro vulnere ex cultello judicatur in collum illius. Cultellus enim furtivam & occultam infert mortem. Ille vero, qui gladio vulnus intulit, ſuper manum ipſius judicabitur.

CIX.

Ejusdem Kriegs-Declaration wider den Pabſt und ſeinen Anhang, de Anno 1215.

SI Rex Francorum non eſſet, tuti a quolibet hoſte in toto mundo haberi poſſemus & totum mundum gladiis noſtris ſupponere. Sed hoc ſolo contra nos favorem impendente & Cleri cauſam ſemper quaſi propriam habente, Papa Romanus nos ita præſumit anathemate ferire atque noſtros Proceres fide noſtra abſolvere. Quidum Sicamoiſti Regi ſe amicum præſtat, audet is vires in noſtrum imperium extendere, qui ſemper graſſatus eſt in genus noſtrum & ipſum Regem Johannem, qui tam largus opes & denaria nobis pluit, exhæredare præſumit. Contra hunc igitur ſolum toto conatu expedit inſiſtere, hic primus coërceatur

tur & dometur oportet, qui ſolus impedit noſtros provectus, & ſe nobis opponit, & in omni hoſte, qui ſe contra nos levat, ipſe quoque hoſtis ſit. Quo ſuperato & domito reliquos vincere facile poterimus Regnumque Francorum jugo Imperii noſtri ſupponere & ad libitum vobis partiri.

Clerum autem & Monachos, quos Rex Francorum Philippus ſic exaltat, amat, protegit, & vigili corde defendit, aut deponamus, aut deportemus oportet, ſic tamen ut pauci maneant, quibus ſatis ſit arcta facultas & qui oblata tantummodo ſtipe vivant, villas autem & decimas majores Miles recipiat, illique habeant, quibus Respublica curæ eſt, qui pugnando faciunt populos & Clerum in pace quieſcere. Illo quippe die, quo nos Papa Romanus primum Imperiali diademate inſigne reddit, hanc promulgavimus legem, & in ſcriptis redactam per totum orbem firmiter ſervari juſſimus: Eccleſiæ decimas tantum & oblata munera poſſideant, villas autem & prædia nobis relinquant, ut hinc populus vivat, & Milites habeant ſtipendia ſua.

Nunc quia mihi Clerus in iſta lege non paret, nunquid non debemus gravare manus & illi magnas decimas cum villis licenter auferre? Nunquid non poſſumus legem ſuperaddere legi? Karolus Tudices, etiamſi nolit illis villas tollere, quia tamen decimas ipſis tulit, nobis non licebit eisdem villas cum decimis auferre? Qui poſſumus leges condere & jura novare, qui ſoli tenemus totius orbis imperium, non licebit nobis Clerum hac lege ligare, ut primitiis rebusque oblatis contenti jam diſcant eſſe magis humiles & minus ſuperbi? Quanto ſatius, quanto commodius, nobis jura novantibus, hæc tam culta novalia & villas tot delitiis opibusque fluentes, impiger Miles habebit, quam genus hoc pigrum & fruges conſumere natum, quod otia ducit, quodque ſub tecto marcet, & umbra, qui fruſtra vivunt, quorum omnis labor in hoc eſt, ut Bacho Venerique vacent, quibus crapula obeſis poris colla inflat, ventresque abdomine onerat? Unde nos quamprimum Papa nobis indicta lege rebellis fuit, Montem flaſconis, Aquampendentem, Bitral, Radichofonem, Arduam, Sancti Quirici caſtrum, Biſterbium, Biccum, vicosque innumeros & plurima caſtella, quibus dives Roma circumvallatur, protinus ipſi eripuimus, quæ fortiter potenterque armis adhuc ipſo nolente tenemus, diuque tenebimus, quamvis nobis Imperium ſupplantare laboret, & jus noſtrum præſumat Friderico Regi Siciliæ promittere.

Tunc Proceres uno ore concorditer legem confirmantes, bellumfore promittunt, omnesque fideliter jurant, obſervaturos ſe quicquid Imperator dixerat.

Otho, Romanorum Imperator ſemper Auguſtus ſubſcripſit.
Johannes, Rex Angliæ, Franciæ & Hiberniæ per Gvillermum Comitem Salesberienſem ſubſcripſit.
Henricus, Dux Lotharingiæ & Brabantiæ, Marchio Rom. Imp. ſubſcr.
Otho, Comes Palatinus Burgundiæ ſubſcr.
Ferrandus Comes Flandriæ & Hanoniæ ſubſcr.
Reginaldus Comes Boloniæ ſubſcr.
Willelmus Comes Holandiæ ſubſcr.
N. Comes de Limburg ſubſcr.
N. Comes Barrenſis ſubſcr.
Herveus Comes Nivernenſis ſubſcr.
Petrus Comes Altiſiodorenſis ſubſcr.
Henricus Comes de Kuke ſubſcripſit.
Hugo Baro de Boves ſubſcripſit.

Et multi alii tam Proceres quam Comites de Alemannia, de Henonia, de Brabantia & de Flandria ſubſcripſerunt. Actum in Oppido Valencienæ in Comitatu Henoniæ, anno ab incarnatione Domini MCCXV: anno Imperii Domini Othonis invictiſſimi Imperatoris XV.

(XXVI.) Unter Kayſer FRIDERICO II.

CX.

Kayſers Friderici II. Edictum wider die im Römiſchen Reiche eingeriſſene Mißbräuche, de Anno 1220.

IN nomine ſanctæ & individuæ Trinitatis: Fredericus ſecundus divina favente clementia Rom. Rex, & ſemper Auguſtus, & Rex Siciliæ: Digna recolentes animadverſione, quanta efficacia & fide dilecti fideles noſtri Principes Eccleſiaſt. nobis hactenus aſtiterint ad culmen Imperii nos promovendo, & promotos in ipſo firmando, & demum filium noſtrum Henricum in Regem ſibi & Domi-

num benevole atque concorditer eligendo, cenſuimus eos, per quos promoti ſumus ſemper promovendos, & per quos firmati ſumus eos una cum ipſorum Eccleſiis ſemper fore noſtra defenſione contra noxia quæque firmandos. Igitur quia in eorum gravamina, quædam conſuetudines, & ut verius dicamus, abuſiones ex longa perturbatione Imp. (quæ per gratiam Dei nunc quievit & quieſcit) inole-

leverant, in novis theloneis & monetis, quæ ſe invicem ex ſimilitudinibus imaginum deſtruere conſueverant: In guerris Advocatorum, & aliis malis, quorum non eſt numerus, ſtatutis quibusdam eisdem abuſionibus obviavimus. Primo promittentes, quod nunquam deinceps in morte cujusquam Principis Eccleſiaſtici reliquias ſuas Fiſco vendicabimus. Inhibentes quoque ne laicus quisquam aliquo prætextu ſibi eas vendicet, ſed cedant ſucceſſori, ſi anteceſſor inteſtatus deceſſerit: cujus teſtamentum, ſi quid inde fecerit, volumus eſſe ratum. Si quis vero contra hanc conſtitutionem reliquas ſibi vendicare præſumpſerit, proſcriptus & exlex habeatur, & feodo ſive beneficio ſi quod habet, permaneat deſtitutus. Item thelonea, & novas monetas in ipſorum territoriis ſive Jurisdictionibus eis inconſultis, ſeu nolentibus non ſtatuemus de cetero: Sed antiqua thelonea, & jura monetarum eorum Eccleſiis conceſſa, inconvulſa & firma conſervabimus & tuebimur, nec ipſi ea infringemus, nec ab aliis lædi permittemus, modis aliquibus; utpote monetæ turbari & vilificari ſolent ſimilitudinibus imaginum, quod penitus prohibemus. Item homines quocunque genere ſervitutis ipſis attinentes, quacunque cauſa ſe ab eorum obſequiis alienaverunt in noſtris civitatibus non recipiemus in eorum præjudicium; & idem ab ipſis inter ſe, eisque a laicis omnibus univerſaliter volumus obſervari. Item ſtatuimus, ne quis Eccleſiam aliquam in bonis ſuis damnificet occaſione Advocati eorundem bonorum, ſed ſi damnificaverit, damnum in duplo reſtituet, & centum marcas argenti Cameræ noſtræ ſolvet.

Item ſi aliquis eorum vaſallum ſuum, qui forte eum offendit, jure feodali convenerit; & ſic feodum evicerit, illum ſuis uſibus tuebimur, & ſi ipſe feodum de bona & liberali ſua voluntate nobis conferre voluerit, recipiemus amore, vel odio non obſtante. Quocunque autem modo, ſive etiam ex morte infeodati, Principi Eccleſiaſtico feudum aliquod vacare contigerit, illud auctoritate propria, immo violentia nullatenus invademus, niſi de bona voluntate liberalique conceſſione ſua potuerimus obtinere, ſed cum effectu ſuis uſibus ſtudebimus defenſare. Item ſicut juſtum eſt excommunicatos eorum, dum tamen ab ipſis viva voce, vel per literas eorum, vel per honeſtos nuncios fide dignos nobis denunciati fuerint, vitabimus; & niſi prius abſolvantur, non concedemus eis perſonam ſtandi in judicio: ſic diſtinguentes, quod excommunicatio non eximat eos a reſpondendo impetentibus ſed ſine advocato: perimat autem ejus poteſtatem ferendi ſententias, & teſtimonia, & alios impetendi. Et quia gladius materialis conſtitutus eſt in ſubſidium gladii ſpiritualis excommunicationem. Si excommunicatos in eo ultra ſex ſeptimanas perſtitiſſe prædictorum modorum aliquo nobis conſtiterit; noſtra proſcriptio ſubſequatur non revocanda, niſi prius excommunicatio revocetur. Sic utique aliisque modis omnibus juſto videlicet & efficaci judicio ipſis prodeſſe atque præeſſe firmiter compromiſimus, & ipſi verſa fide data promiſerunt, quod contra omnem hominem, qui tali noſtro judicio ipſis exhibendo violenter reſtiterit, nobis pro viribus ſuis efficaciter aſſiſtent.

Item ſtatuimus, ut nulla ædificia, caſtra videlicet, ſeu civitates in fundis Eccleſiarum, vel occaſione Advocatiæ, vel alio quoquam prætextu conſtruantur. Et ſi quæ forte ſunt conſtructa, contra voluntatem eorum quibus fundi attinent, diruantur Regia poteſtate.

Item inhibemus, ad imitationem avi noſtri felicis memoriæ Imper. Frederici, ne quis Officialium noſtrorum in civitatibus eorundem Principum jurisdictionem aliquam ſive in theloneis, ſive in monetis, ſeu aliis officiis quibuscunque ſibi vendicet, niſi per octo dies ante curiam noſtram ibidem publice indictam, & per octo dies poſt eam finitam, nec etiam per eosdem dies in aliquo excedere præſumant jurisdictionem Principis & conſuetudines civitatis. Quotiescunque autem ad aliquam civitatum eorum acceſſerimus ſine nomine publicæ curiæ, nihil in ea juris habeant, ſed Principes & Dominus ejus in ea plena gaudeat poteſtate. Sane quanto fidem ampliorem prædictorum Principum circa nos intellexi-mus, tanto excellentius eorum profectibus ſemper intendemus proſpicere. Et quoniam acta hominum oblivio inimica memoriæ per longam temporum evolutionem ſepelire ſolet, diligentia vigilantiori adhibita hæc noſtræ gratiæ beneficia Eccleſiis impenſa perpetuari volumus. Statuentes ut hæredes noſtri & ſucceſſores in Imperio ea rata conſervent, & exequantur, & faciant in ſubſidium Eccleſiarum a laicis univerſaliter obſervari. Et ut futuris innoteſcant, & a præſentium non excidant memoria ſive notitia ea fecimus huic paginæ annotari, & paginam ſubnotatione nominum eorum qui interfuerunt Principum videlicet, & ſigilli noſtri munimine inſigniri. Teſtes hi ſunt: Sifridus Maguntinenſis Archiepiſcopus, Theodricus Treverenſis Archiepiſcopus, Engelbertus Colonienſis Archiepiſcopus, Albertus Magdeburgenſis Archiepiſcopus, Hugo, Leodienſis Epiſcopus, Otto, Trajectenſis Epiſcopus, Engbertus, Bambergenſis Epiſcopus, Conradus, Ratisponenſis Epiſcopus,

pus, Hertvicus Eyſtedenſis Epiſcopus, Theodricus Monaſterienſis Epiſcopus, Henricus Wormatienſis Epiſcopus, Engelhardus, Nuvenburgenſis Epiſcopus, Henricus Baſilienſis Epiſcopus, & alii quam plures. Signum Domini Frederici ſecundi Rom. Regis invictiſſimi, & Regis Siciliæ. Ego Conradus Metenſis & Spirenſis Epiſcopus, Imperialis aulæ Cancellarius, vice Domini Sifridi, Maguntinenſis ſedes Archiepiſcopi, & totius Germaniæ Archicancellarii recognovi. Acta ſunt hæc anno Dominicæ incarnationis MCCXX. Indictione nona, regnante D. Frederico ſecundo, Romanorum Rege, & Siciliæ glorioſiſſimo, Anno Regni ejus in Germania VIII. in Sicilia vero XXIII. Datum apud Franckenfort VI. Kalend.

CXI.

Ejusdem Reſcriptum an alle Reichs-Stände/ worin er notificiret, mit was vor gutem Succeſs er das gelobte Land wieder eingenommen, de Anno 1229.

FRidericus, Dei Gratia Romanorum Imperator ſemper Auguſtus, Jeruſalem & Siciliæ Rex, Comitibus, Baronibus, militibus, cæterisque nobilibus & univerſis per Imperium conſtitutis, quibus præſentes literæ oſtenſæ fuerint, fidelibus ſuis, gratiam ſuam & bonam voluntatem. Lætentur omnes in domino & exultent recti corde, quoniam beneplacitum eſt ei ſuper populo ſuo, ut exaltet manſvetos in ſalute. Laudemus & nos eum, quem laudant Angeli, quoniam ipſe eſt Dominus Deus noſter, qui fecit mirabilia magna ſolus, quique antiquæ miſericordiæ ſuæ non oblitus, ea miracula noſtris temporibus innovavit, quæ feciſſe legitur in diebus antiquis: Quia cum ipſe ut notam faciat potentiam ſuam, nec ſemper in equis aut curribus glorietur, nunc dedit ſibi gloriam in paucitate virorum, ut cognoſcant & intelligant omnes gentes, quod ipſe ſit terribilis in magnificentia, glorioſus in majeſtate & mirabilis in conſiliis ſuper filios hominum. Cum in paucis diebus iſtis miraculoſe potius, quam virtuoſe negotium illud ſit feliciter peractum, quod a longe retroactis temporibus multi potentes & diverſi Principes Orbis non in multitudine gentium, non per metum, aut quodlibet aliud facere potuerunt; ecce quam laudanda eſt Clementia Creatoris & quam metuenda ſemper potentia virtutis ipſius, quia cum in humilitate Majeſtatis & devotione cordis ſemper proceſſerimus ad ſervitium ſanctum ejus, nobis ab ipſo Principio, conſilio & auxilio non defuit pietatis. Ecce quam glorificanda eſt inæſtimabilis pietas Redemptoris, qui ſuper devotum populum ſuum peccatis noſtris facientibus, tandiu derelictum, nunc ex alto reſpiciens ipſum ſecundum miſerationum ſuarum multitudinem viſitavit. Ecce nunc quidem dies illa ſalutaris advenit, in qua veri Chriſticolæ ſalutare ſuum accipiant a Domino Deo ſuo & cognoſcat & intelligat orbis terrarum, quod ipſe eſt & non alius, qui ſervorum ſuorum ſalutem, quando vult, & quomodo vult, operatur.

Recolimus igitur, quod ex his, quæ procurante Altiſſimo, in principio acceſſus noſtri usque Accaronam nobis feliciter contigerunt, veſtram devotionem fecimus certam. Nunc autem de ſubſequentibus proſperis omni gaudio & felicitate majoribus, quæ operante ſola virtute divina nobis poſtmodum emerſerunt, transcurſa materia de præmiſſis, ne longus ſermo deſideria veſtra diu teneat in ſuſpenſo, vos volumus plenius reddere certiores. Noverit itaque devotio veſtra, quod nos ſemper ſpem firmam habentes in Deo firmiterque credentes, quod Jeſus Chriſtus filius ejus, pro cujus ſervitio corpus & animam expoſuimus, ſic devote nos non relinqueret in tam remotis regionibus & ignotis, quin ſaltem ad honorem & gloriam ſuam, conſilium & auxilium ſalutare nobis tribueret in obſequio ſuo ſancto. In ejus nomine ad ipſius ſervitium procedentes, quinto decimo die menſis Novembris primo præteriti Joppen venimus ut reædificaremus caſtrum ipſum, quatenus eundi in civitatem ſanctam Jeruſalem facilior pateret aditus nobis & exercitui Chriſtiano. Nec tamen ſine temptatione maxima per continuationem dierum octo Chriſti exercitus fuit ibi. Quia cum unusquisque de exercitu neceſſaria victus pro ſe & equitibus ſuis ſufficienter pro diebus pluribus portare per terram cum ſumeriis nequiviſſet, & propter hoc ſpecialiter præparata eſſent vaſſella nonnulla in portu Accaronenſi, quæ victualium copiam portare debebant: repente ac fortiter turbato aëre ventoque flante graviſſime & tumeſcentibus etiam ultra modum procellis, ſuccurſus vaſſellorum illorum per continuos octo dies Athletis Chriſti & Chriſtianæ defenſoribus fidei pro peccatis noſtris extitit interdictus. Fuit autem tunc murmur & timor maximus apud multos ne ſuper populum ſuum Dominus forſan indignatus, gladio diræ famis vellet ipſos penitus delere de terra. Sed quia ſummæ eſt naturæ miſereri potius quam iraſci: quia etiam ineffabilis clementia ejus, ultra quam credi poteſt, temptari hominem non permittit; lacrymoſis & ſupplicibus rogatus precibus, & excitatus

tat us clamoribus valde piis, continuo imperavit ventis & mari, & facta eſt tranquillitas magna dicentibus unanimiter & clamantibus univerſis: qualis eſt hic, qui ventis & mari imperat & ipſi obediunt ei. Statimque Vaſſellorum innumera multitudo, cum ingenti copia frumenti, ordei, vini & neceſſariorum omnium Joppen venit. Tunc autem totus exercitus ſic fuit ſatiatus bonis omnibus & refertus, quod præter peregrinos aliquos forte pauperes mendicantes, in exercitu ubique nullus alius fuit, quin neceſſaria recepiſſet, alter pro, uno alter pro duobus menſibus habuntanter. Et adhuc ſecundum miſerationem divinam, ut manifeſtaret apertius gloriam ſuam nobis, tranquillitate maris & aeris contra naturam temporis diu ac diu mirabiliter perdurante, vaſſella prædicta redierunt Accaronam, & iterum ac iterum, & multoties præterea ſunt reverſa, & taliter faciendo frequenter onerata currebant, ſimiliter omni die, ita quod inantea de neceſſariis omnibus habundantia indeficiens & mirabililis in exercitu ſemper fuerit.

Exiſtentibus autem ibidem & ad reædificationem ipſius caſtri magnificam intendentibus, quia ſic ſperamus & credimus, nobis & Chriſtianitati toti erit memorabile jejunium; de Soldano Babyloniæ ad nos & a nobis ad Soldanum eundem, nuntii plures & pluries reverſuntur, & veniunt hinc inde; quia Soldanus dieta una tantum diſtat a nobis, & Soldanus etiam, qui Scharaf dicitur, frater ejus cum eo, apud Civitatem Gazaram diffuſum habentes exercitum. Et ex altera parte apud Civitatem Neapolim Soldanus nepos eorum Damaſci cum innumera multitudine militum & peditum gentis ſuæ, ad unam dietam prope nos & Chriſtianum exercitum morabantur. Et cum de reſtitutione terræ ſanctæ ab alterutra partium per internuncios tractaretur: tandem Jeſus Chriſtus filius Dei devotam patientiam noſtram ex alto reſpiciens compatiendo nobis miſericorditer in ſe ipſo ſic fecit, quod Soldanus Babyloniæ reſtituit civitatem ſanctam Jeruſalem locum videlicet, ubi pedes Chriſti ſteterunt, locum etiam ubi veri adoratores in ſpiritu & veritate patrem patrum adorant.

Et ut de reſtitutione hujusmodi cunctos Vos per ſingula faciamus certiores, ſciatis quod non ſolum reſtitutum eſt nobis corpus civitatis ſanctæ, ſed tota contrata, ſicut deſcendit inde ad maritima ad caſtrum Joppen ut peregrini de cætero proceſſum liberum habeant ad ſepulchrum & ſecurum inde regreſſum; excepto videlicet: quod cum Sarraceni in quadam veneratione maxima templum habeant, & illuc ſecundum ritum eorum adorandum in modum peregrinorum accedant, permittamus eos venire libere veruntamen ſine armis & quando voluerimus; nec hoſpitabuntur ibi, ſed deforas, & facta oratione recedant. Reſtituta eſt nobis inſuper civitas Bethlehem & tota terra media inter Jeruſalem & civitatem ipſam. Civitas enim Nazareth & tota terra media inter Accaron & civitatem eandem Terra tota Toronis, quæ largiſſima eſt & ampla & ſatis commoda Chriſtianis. Civitas Sidonis cum tota planitie & pertinentiis ſuis, qui locus tanto de cætero erit Chriſtianis utilior, quanto neceſſarius hactenus extitit Saracenis & præ locis aliis fructuoſius eo videtur, quod portum ibi habeant, & inde arma & neceſſaria multa alia a civitatem Damaſci & de Damaſco ad Babyloniam frequentiſſime deferebant. Super hæc itaque licet nobis ſecundum pactum reædificare muros ſanctæ Civitatis Jeruſalem, caſtrum Joppen & caſtrum Cæſareæ, caſtrum Sidonis & caſtrum S. Mariæ domus Teutonicorum, quod in mondana Accaron ædificare cœperunt, quod nullo unquam treugarum tempore permiſſum extitit Chriſtianis. Idem tamen Soldanus usque ad finem treugarum, quæ inter nos & ipſum per decennium ſunt ſtatutæ, aliqua caſtra vel ædificia de novo facere vel ædificare non debet.

Sicque die dominico XVIII. menſis Februarii primo præteriti, die, inquam, quo Chriſtus Dei, filius a mortuis reſurrexit & in memoriam reſurrectionis Dominicæ memorabiliter colitur & veneratur ab omnibus Chriſtianis, hujus pacis concordia per juramentum extitit hinc inde firmata. Denique de conſilio & auxilio, quod a Patriarcha Jeruſalymitano, magiſtris & fratribus religioſarum domorum recepimus in partibus transmarinis, cum tempus & locus fuerit, apertius vobis curabimus nuntiare; Unum tamen dicere poſſumus & merito non tacere, de Magiſtro & Fratribus Domus St. Mariæ Teutonicorum quod ab ipſo adventus noſtri principio in ſervitio Dei nobis tam devote, quam efficaciter aſtiterunt.

Vere nunc igitur nobis & omnibus illuxiſſe viſa eſt dies illa, in qua Angeli cecinerunt: gloria in excelſis Deo & in terra pax hominibus bonæ voluntatis. Proinde agatis & vos gratias altiſſimo, qui hoc fecit & in celebritate tanti gaudii tantæque lætitiæ cum timore & amore divino exultantes benedicatis illum, qui facit mirabilia magna ſolus. Sciatis quod die Sabbathi XVII. hujus menſis Martii prædictam civitatem ſanctam Jeruſalem intravimus cum ingenti gaudio exercitus Chriſtiani, in qua ſepulchrum Dei viventis reverenter viſitavimus, tanquam Catholicus Imperator, ac ſequenti die Dominico XVIII. ejusdem menſis Coronam ibi portavimus ad honorem & gloriam ſummi Regis. Et ad ejus reædificationem quidem dedimus & taliter ordinavimus, quod in abſentia noſtra ita bene & fortiter muris & turribus muniatur, ac ſi ſemper ibi præſentes eſſemus, & quod de ea non poterit impoſterum, dante Domino, formidari. Scientes, ſcietis, inſuper, quod Soldanus prædictus captivos, quos non reſtituit tempore perditæ Damiatæ, ſecundum pactum tunc temporis habitum inter Chriſtianos & ipſum & alios qui poſtmodum capti fuerunt, reſtituere debet omnes. Data in Civitate ſancta Jeruſalem, XVIII. Martii II. Indict.

CXII.

Ejusdem Friedens-Schluß mit Abbuiſſac, Fürſten der Saracenen, de Anno 1230.

IN nomine Dei miſericordis Miſeratoris. Incipimus cum laude Dei maximi & invocatione illius perlaudate petimus proſperitatem, laus Deo, ſcienti abſcondita, futura, extranea, qui eſt æternus poſt finem omnis viventis.

I. Tandem hoc eſt diploma pacis benedictæ, ſi voluerit Deus excelſus & pretioſus, quæ eſt inita per benedictionem Dei, cujus, pacis, toga eſt pictagemmis obſervationis jurisjurandi, & rami illius penetrarunt usque ad gradum fœlicitatis, quam Senior excellens, magnificus, reverendus, fidelis præeminentiæ, benedictus & fortunatus Abbuiſſac, filius Senioris honorandi, reverendi, defuncti Abjebrahim filii Senoris Sanctificati, legis Dei militis & defenſoris Abihafri, de quibus Deus ſibi complacuit, & duxit illos ad rectitudinem Conſilii & Electionis, quemadmodum fecit eos arbitros Conſiliorum, & ſecundum voluntatem ſuam, ſic fieri, vel non, ordinavit; mediante Vibaldo Chriſtiano Equite, fideli Legato Regis celebris, maximi Romanorum Friderici Cæſaris Imperatoris Romani & Regis Siciliæ & Saxoniæ; Concordet eum Deus, & ducat ad rectitudinem & proſperitatem ſecundum optimam intentionem, cum in poteſtate ſua hoc poſuiſſet; quem miſerat prædictus Rex, cum quo contraxit fœdus per manus Legati ſui Vibaldi, Equitis fidelis ſecundum conventiones, quarum poſtea ſequetur declaratio in hoc diplomate.

2. Inter quas eſt, ut dimittantur illi omnes, qui ſunt in Africa ex captivis Chriſtianorum, qui capti fuerunt, ſive mares, ſive fœminæ, ſive parvi, ſive magni, ex omnibus, qui adhuc amplectuntur legem Chriſtianiſſimi; Et etiam, ut ipſi dimittant omnes captivos Mahometanos, qui ſunt apud eos, amplectentes legem Mahometiſmi, ſive ſint mares, ſive fœminæ, parvi, vel magni. Et ut tollantur vexationes & exactiones, & ſolitæ exigi a Chriſtianis navigantibus & Provincias Africæ, a mercatoribus Inſulæ, Siciliæ, Calabriæ Principatus & Apuliæ; Et ut ipſi etiam tollant omnes exactiones ſolitas exigi ſecundum morem & ordinem Anavigantibus Africanis ad prædictas regiones prædicti Regis, de quibus diximus, ut ſint liberæ.

3. Et etiam detur illis dimidium tributi Inſulæ Corſicæ ſignatum & ordinarium tempore meſſis ſolitæ, neque habeant Chriſtiani in prædicta Inſula Corſicæ Jurisdictionem ſuper ullum Mahometanum, præter Præfectum Mahometanum miſſum a prædicto Rege Siciliæ nomine ſuo, ad regendos tantummodo populos unitatis, & ſit occupatus in negotiis populi unitatis, quem Deus honorificet. Omne hoc præſtatur illis hoc pacto, ut ipſi etiam ſe obligent & habeant curam reſtituendi omne quod in hoc mari deprædatur a piraticis Chriſtianis, qui ſubſunt imperio dicti Regis & qui ſunt ſub ſua Jurisdictione, ſubjecti ſuo dominio & potentiæ, ex omnibus jurisdictionibus ſuis præter Genuam, Piſam, Marſiliam & Venetias, cum jam declaratum ſit, quod etſi prædicti populi pro perſonis & ſtatu jam pacem inierint cum Domino noſtro Califa Sacerdote, Imperatore fidelium, qui Rex prædictus, ſcilicet Imperator, ſe obligat reſtaurare & ſatisfacere omne, quod uſurpare ab unoquoque ex omnibus gentibus, ſubditis ſuæ ditionis ſive ſint mercatores & milites in omnibus regionibus Africæ, ut perſolvatur omnibus exiſtentibus & venientibus per eam, ex incolis ſuis. Et ut etiam ſatisfaciat omnibus euntibus ab Africa ex Incolis ſuis usque ad Provinciam Ægypti, & qui ad alias regiones ſint navigantes & iter facientes cum Caravalis euntibus ad Africam.

4. Et ut etiam reddant ſecura omnia littora Africæ, oppida, regiones & Provincias, cum Prædiis, portubus & limitibus. Et ut etiam, ſi aliquis introiverit in portum aliquem ex portibus Africæ, vel refugerit ad aliquod littus ex littoribus ſuis, ſive ſit habitatum, vel deſertum, jam ſit ſecurus ab incolis Africæ & ab omnibus Mahometanis, Ægytiis & aliis, ut ſi aliquis refugerit ad aliquod littus ex littoribus Africæ, & receperit damnum & moleſtiam ab aliquo ſubdito Regi prædicto, obligabuntur ipſi ad reſarciendum damnum.

5. Et ut etiam ne irritent, neque provocent aliquem ex illius incolis, ſpe vel timore, neque

que conculcent partem aliquam in illa, ſponte ſua, damni faciendi cauſa, neque auxilium præſtent aliis gentibus ad id faciendum & ſe obligent reſtaurare omne, quod amittetur & auferetur ex illa regione ab omnibus Chriſtianis ſubditis prædicto Regi, & Subditis Imperio illius, ut antea dictum fuit, ſecundum has conditiones & pacta contra eos, & cum ipſis, cum quibus inita eſt pax, in ſpatium continuorum decem annorum, quorum Principium incipit ab initio & inſcriptione ipſius diplomatis; Et ſic ſtatutum eſt, ut omnia adimplerentur, de quo ſe obligavit, ſic fore pro parte Regis Imperatoris Romæ & Inſulæ Siciliæ & Saxoniæ, illius Legatus & obſes Vibaldus Eques prædictus, qui dixit, ſe ab ipſo accepiſſe mandatum & negotium pacis pro ipſo, & ut ſtatuat negotia, loco Imperatoris, ſecundum quod declaravit Epiſtola ſua, & promiſit, verba illius ſe ſervaturum: Sic Senior honorandus, reverendus & excellens Abbuiſſac cum ipſo conditiones compoſuit. Deus concordet conſilia illorum & corroboret intentiones ſuas ſecundum ordinem prædictum, cum illi dediſſet judicium acerrimum ad hoc ordinandum & mittendum ad eum; benedicat eum Deus, qui perducat illum ad rectitudinem conſilii, qui eſt ejus cuſtos & dignus Protector. Hoc contraxit inter illos fore ſervata ſecundum pactum Dei inter ipſos actum, quo ſe obligavit, & quicunque illud amplectitur, proſper evadit & lucratur, & qui ad eum refugit, liberabitur, & qui ad illud recurrit, ſecurus redditur. Factum eſt diploma hoc juramento ad confirmanda, quæ in eo ſunt, & in Deo eſt ſpes authore mundi & Creatore.

6. Hæc pax prædicta fuit contracta cum prædicto Legato Chriſtiano, in præſentia illorum, quorum Deus miſeratur, Mahometanorum & Chriſtianorum & teſtes intellexerunt omne hoc quod præſentatum eſt ad omne, quod diximus, & illorum, quos vocavit Senior magnificus, honorandus & benedictus & corroboratus virtute Dei Abbuiſſac prædictus; Deus perpetuet altitudinem eorum & proſperitatem illorum, quod ipſis attinet de hoc, & de teſtimonio interpretum infra dictorum, & quod ipſis attinet, quod declararunt & intellexerunt, quod Chriſtianis prædictis omne hoc confirmaſſet accepiſſe, & teſtimonia dediſſe de toto dimidio menſis Jamadalacheri anno 628.

7. Et ex pactis, quibus hæc pax contracta fuit expleta & perfecta eſt, quod nemo ex Mercatoribus Mahometanorum, qui navigat, eundo & redeundo ad regiones & provincias prædicti Regis ad merces tantum, impediatur ſecundum confœderationes prædictas, & perſolvat decimam. Et hoc diploma eſt certum, verum & utile, ut petierunt illud, & eſt clarum & perfectum.

Hametes, Mahometis filius, filii Geber, Alceroani & Hametes Omar, filii Omar, Hametis filii Albilbal & Abduzerami, Abdalla filius Alcoraſei & Mahometes Benabilcazin, Brin, Balbin, Alcoraſci, Haſcan Abdalla, filius Binalchaim Athami. In eo ſunt etiam ſcripta teſtimonia literis latinis teſtium & magni Romanorum Regis.

CXIII.

Des Römiſchen Königs Henrici Kayſers Friderici II. Sohns Conſtitution wider die in Städten und Märckten unter eigenen Satzungen auffgerichtete Geſellſchafften und Zünffte, de Anno 1231.

WIr Heinrich von GOttes Gnaden Römiſcher König und allezeit Mehrer des Reichs, entbieten allen und ieden des Reichs Getreuen, unſere Gnade und alles Gutes, und thun eüch zu wiſſen, daß uf dieſem Reichs-Tag zu Worms in unſerer Gegenwart gebeten worden iſt, zu erkennen, ob etwann eine Stadt, oder Marckt in unſerm Reich gelegen, Geſellſchafft, eigene Satzung, Zunfft oder Eydbündnüß, mit was Nahmen das genennet werden mag, ufrichten oder ordnen mögen? Darüber wir unſere Fürſten und andere unſers ehrlichen, Heiligen Palaſts Edlen ermahnet, als die wir iedermänniglich von der Gerechtigkeit wegen verbunden ſein; die haben gerichtlichen geſprochen und erkennet, daß keine Stadt, noch Marck-Geſellſchafft ſondere Satzung, Zunfft, Verſtrickung, oder Eydes-Verbündnuß, mit was Nahmen die genant werden mögen, machen ſollen. Darumb wir dieſelbigen gantz abthun, haben auch den Städten oder Märckten in unſerm Reich gelegen, ſollche Geſellſchafft und Zunfft zu machen keine Macht geben ſollen noch mögen; Dergleichen hat es auch denen Herrn der Städte und Märckte ohne Unſer Majeſtät Bewilligung nicht gebührt. Und damit dieſe Unſerer Majeſtät Urtheil ewigen Beſtand behalten, haben wir die mit Unſers Fürſten des Heil. Stuhls zu Maintz ehrwürdigen Biſchoffs, Siegfrieden, Inſiegel beſiegelt übergeben; Des ſind Gezeugen:

Dietrich, zu Trier,
Heinrich, zu Cölln, Erzbiſchoffe.
Otto, Abt zu St. Gallen.
Otto, Pfaltzgraff bey Rhein.
Matthes, Hertzog zu Lothringen.

Hein-

Heinrich, Hertzog zu Limburg.
Heinrich, Graff zu Sain.
Luther, Graff zu Hare.
Waltram von Limpurg.
Gerlach von Büdingen, und andere viel mehr.

Geben zu Worms am 23. Tag des Jenners nach Chriſti Geburth 1231.

CXIV.

Ejusdem Conſtitution, die Freyheiten derer, ſo ſich zur Röm. Kirche begeben, betreffend, de Anno 1232.

FRidericus, Dei Gratia Romanorum Imperator, ſemper Auguſtus &c. Regibus, Ducibus, Principibus, Marchionibus & univerſis Chriſti fidelibus Imperio Romano ſubjectis, gratiam ſuam & omne bonum.

1. Ad hoc ſummi diſpenſatione conſilii Principalis obtinuimus Monarchiam dignitatis, & Imperii Romani ſuſcepimus diadema: ut, etſi alia extrinſeca debita ſollicitudo nos provocat, ad ea tamen, quæ libertatis Eccleſiaſticæ ſtatum, & incrementum Catholicæ fidei promoverent, tanto ſpecialius intendamus, quanto gratius in hoc Chriſto impertimur obſequium; a quo fides noſtra cepit exordium, & per quem Imperialis gratiæ recognoſcimus unctionem.

2. Hinc eſt igitur, quod per præſens ſcriptum notum fieri volumus univerſis præſentem paginam inſpecturis, ad noſtram nuper ex veridica fidelium inſinuatione notitiam perveniſſe, quod quædam gentes in Septemtrionalibus partibus conſtitutæ, videlicet in Livonia, Eſcovia, Pruſſia, Semigalia, & in aliis provinciis convicinis, inſpirante divina gratia cœlitus, & eo, qui, ubi vult, ſpirat, expulſa de cordibus eorum ſuperſtitionis caligine, cor carneum induentes, ab infidelitatis errore diſcedere cupiunt, & ad veri Dei cultum, & catholicæ fidei unitatem accedere ſunt parati: ob illius tantum, ſicut dicitur, id facere differentes timorem, ne poſt ſuſceptionem fidei per Principes orbis libertates eorum ad ſervitutis onera deducantur. Cumque penitus cenſeamur indignum & cunctis Chriſti cultoribus abhorrendum, ut libertas, quæ per ſe res favorabilis eſt, privilegium & favorem, quæ per fidem meretur, amittat, ea omnia prævenienda duximus de gratia ſpeciali. Et ecce, quod univerſos & ſingulos eorum, ad ſuſceptionem Catholicæ fidei venientes, poſt ſuſceptam fidem, cum omnibus bonis eorum ſub noſtra & Imperii protectione & ſpeciali defenſione ſuſcepimus & præſentis ſcripti auctoritate plenam eis & hæredibus eorum, intuitu ſuſceptæ fidei, concedimus, & confirmamus perpetuo libertatem; nec non omnes immunitates, quibus uti conſveverunt, priusquam converterentur ad fidem.

3. Eximimus inſuper eos etiam a ſervitute & jurisdictione Regum, Ducum & Principum, Comitum & cæterorum Magnatum, præſenti ſancientes edicto, ut non niſi ſacroſanctæ matris Eccleſiæ, ac Romano Imperio, quem alii liberi homines Imperii, teneantur.

4. Nullusque eos contra præſentis protectionis, defenſionis, conceſſionis & confirmationis noſtræ paginam, impetere, moleſtare, offendere, vel eorum quietem turbare præſumat. Quod qui præſumpſerit, indignationem noſtram & Imperii ſe noverit graviter incurſurum.

5. Quare univerſitatem veſtram hortando & rogando monemus, attentius exhortantes, quatenus prædictas gentes, accedentes ad fidem, ob illius amorem, cujus intuitu & inſpiratione ducuntur, qui eas denuo ad ſe vocat, benigne proſegere, fovere, ac tueri potenter ab incurſibus malignorum & ob reverentiam Imperii commendatas habere velitis, ut univerſos & ſingulos poſſimus exinde merito commendare - - - - - -

CXV.

Kayſers Friderici II. Sohns, des Röm. Königs Henrici Conſtitution von Zwengen und Pfalburgern, de Anno 1232.

Wir Heinrich, von GOttes Gnaden, Römiſcher Küniq, zu allen Zyten, Mehrer des Rychs. Embiethen allen des Richs Getruwen, den dieſer Brief gezeiget wird, Unſer Gnad und alles Gut.

WAnn Wir Geiſtliche und Weltliche Fürſten in ihren Freyheiten und Ehren behalten und in alle Weg handhaben wöllen, ſo haben Wir ihnen von Unſerer Mildigkeit Gnad gethan, die Wir von Unſern Städten wollen unzerbrochenlich gehalten werden.

I. Und erſtlichen wollen und gebiethen Wir uß Küniglicher Macht, Vollkommenheit, daß dheiner, der eigen ſey, weder heimlich noch öffentlich zu dem heiligen Kirchen-Amt oder Gotzhuß gebracht, weder er noch ſine Güter, werde, es geſchehe dann mit ſines anerbornen Herrn Wiſſen und Willen.

II. Item ſollen die Weltlichen Fürſten und Herren dheine Geiſtliche Perſon, ſo ihr Recht vor der Geiſtlichen ordentlichen Oberkeit angefangen, mit Gewalt für ihr Gericht ziehen.

III. Item

que conculcent partem aliquam in illa, ſponte ſua, damni faciendi cauſa, neque auxilium præſtent aliis gentibus ad id faciendum & ſe obligent reſtaurare omne, quod amittetur & auferetur ex illa regione ab omnibus Chriſtianis ſubditis prædicto Regi, & Subditis Imperio illius, ut antea dictum fuit, ſecundum has conditiones & pacta contra eos, & cum ipſis, cum quibus inita eſt pax, in ſpatium continuorum decem annorum, quorum Principium incipit ab initio & inſcriptione ipſius diplomatis; Et ſic ſtatutum eſt, ut omnia adimplerentur, de quo ſe obligavit, ſic fore pro parte Regis Imperatoris Romæ & Inſulæ Siciliæ & Saxoniæ, illlus Legatus & obſes Vibaldus Eques prædictus, qui dixit, ſe ab ipſo accepiſſe mandatum & negotium pacis pro ipſo, & ut ſtatuat negotia, loco Imperatoris, ſecundum quod declaravit Epiſtola ſua, & promiſit, verba illius ſe ſervaturum: Sic Senior honorandus, reverendus & excellens Abbuiſſac cum ipſo conditiones compoſuit. Deus concordet conſilia illorum & corroboret intentiones ſuas ſecundum ordinem prædictum, cum illi dediſſet judicium acerrimum ad hoc ordinandum & mittendum ad eum; benedicat eum Deus, qui perducat illum ad rectitudinem conſilii, qui eſt ejus cuſtos & dignus Protector. Hoc contraxit inter illos fore ſervata ſecundum pactum Dei inter ipſos actum, quo ſe obligavit, & quicunque illud amplectitur, proſper evadit & lucratur, & qui ad eum refugit, liberabitur, & qui ad illud recurrit, ſecurus redditur. Factum eſt diploma hoc juramento ad confirmanda, quæ in eo ſunt, & in Deo eſt ſpes authore mundi & Creatore.

6. Hæc pax prædicta fuit contracta cum prædicto Legato Chriſtiano, in præſentia illorum, quorum Deus miſeratur, Mahometanorum & Chriſtianorum & teſtes intellexerunt omne hoc quod præſentatum eſt ad omne, quod diximus, & illorum, quos vocavit Senior magnificus, honorandus & benedictus & corroboratus virtute Dei Abbuiſſac prædictus; Deus perpetuet altitudinem eorum & proſperitatem illorum, quod ipſis attinet de hoc, & de teſtimonio interpretum infra dictorum, & quod ipſis attinet, quod declararunt & intellexerunt, quod Chriſtianis prædictis omne hoc confirmaſſet accepiſſe, & teſtimonia dediſſe de toto dimidio menſis Jamadalacheri anno 628.

7. Et ex pactis, quibus hæc pax contracta fuit expleta & perfecta eſt, quod nemo ex Mercatoribus Mahometanorum, qui navigat, eundo & redeundo ad regiones & provincias prædicti Regis ad merces tantum, impediatur ſecundum confœderationes prædictas, & perſolvat decimam. Et hoc diploma eſt certum, verum & utile, ut petierunt illud, & eſt clarum & perfectum.

Hametes, Mahometis filius, filii Geber, Alceroani & Hametes Omar, filii Omar, Hametis filii Albilbal & Abduzerami, Abdalla filius Alcoraſei & Mahometes Benabilcazin, Brin, Balbin, Alcoraſci, Haſcan Abdalla, filius Binalchaim Athami. In eo ſunt etiam ſcripta teſtimonia literis latinis teſtium & magni Romanorum Regis.

CXIII.

Des Römiſchen Königs Henrici Kayſers Friderici II. Sohns Conſtitution wider die in Städten und Märckten unter eigenen Satzungen auffgerichtete Geſellſchafften und Zünffte, de Anno 1231.

WIr Heinrich von GOttes Gnaden Römiſcher König und allezeit Mehrer des Reichs, entbieten allen und ieden des Reichs Getreuen, unſere Gnade und alles Gutes, und thun euch zu wiſſen, daß uf dieſem Reichs-Tag zu Worms in unſerer Gegenwart gebeten worden iſt, zu erkennen, ob etwann eine Stadt, oder Marckt in unſerm Reich gelegen, Geſellſchafft, eigene Satzung, Zunfft oder Eydbündnüß, mit was Nahmen das genennet werden mag, ufrichten oder ordnen mögen? Darüber wir unſere Fürſten und andere unſers ehrlichen, Heiligen Palaſts Edlen ermahnet, als die wir iedermänniglich von der Gerechtigkeit wegen verbunden ſein; die haben gerichtlichen geſprochen und erkennet, daß keine Stadt, noch Marck-Geſellſchafft ſondere Satzung, Zunfft, Verſtrickung, oder Eydes-Verbündnuß, mit was Nahmen die genant werden mögen, machen ſollen. Darumb wir dieſelbigen gantz abthun, haben auch den Städten oder Märckten in unſerm Reich gelegen, ſolche Geſellſchafft und Zunfft zu machen keine Macht geben ſollen noch mögen; Dergleichen hat es auch denen Herrn der Städte und Märckte ohne Unſer Majeſtät Bewilligung nicht gebührt. Und damit dieſe Unſerer Majeſtät Urtheil ewigen Beſtand behalten, haben wir die mit Unſers Fürſten des Heil. Stuhls zu Maynz ehrwürdigen Biſchoffs, Siegfrieden, Inſiegel beſiegelt übergeben; Des ſind Gezeugen:

Dietrich, zu Trier,
Heinrich, zu Cölln, Erzbiſchoffe.
Otto, Abt zu St. Gallen.
Otto, Pfaltzgraff bey Rhein.
Matthes, Hertzog zu Lothringen.
Hein-

Heinrich, Hertzog zu Limburg.
Heinrich, Graff zu Salm.
Luther, Graff zu Hare.
Waltram von Limpurg.
Gerlach von Büdingen, und andere viel mehr.

Geben zu Worms am 23. Tag des Jenners nach Chriſti Geburth 1231.

CXIV.

Ejusdem Conſtitution, die Freyheiten derer, ſo ſich zur Röm. Kirche begeben, betreffend, de Anno 1232.

FRidericus, Dei Gratia Romanorum Imperator, ſemper Auguſtus &c. Regibus, Ducibus, Principibus, Marchionibus & univerſis Chriſti fidelibus Imperio Romano ſubjectis, gratiam ſuam & omne bonum.

1. Ad hoc ſummi diſpenſatione conſilii Principalis obtinuimus Monarchiam dignitatis, & Imperii Romani ſuſcepimus diadema: ut, etſi alia extrinſeca debita ſollicitudo nos provocat, ad ea tamen, quæ libertatis Eccleſiaſticæ ſtatum, & incrementum Catholicæ fidei promoverent, tanto ſpecialius intendamus, quanto gratius in hoc Chriſto impertimur obſequium; a quo fides noſtra cepit exordium, & per quem Imperialis gratiæ recognoſcimus unctionem.

2. Hinc eſt igitur, quod per præſens ſcriptum notum fieri volumus univerſis præſentem paginam inſpecturis, ad noſtram nuper ex veridica fidelium inſinuatione notitiam perveniſſe, quod quædam gentes in Septemtrionalibus partibus conſtitutæ, videlicet in Livonia, Eſcovia, Pruſſia, Semigalia, & in aliis provinciis convicinis, inſpirante divina gratia cœlitus, & eo, qui, ubi vult, ſpirat, expulſa de cordibus eorum ſuperſtitionis caligine, cor carneum induentes, ab infidelitatis errore diſcedere cupiunt, & ad veri Dei cultum, & catholicæ fidei unitatem accedere ſunt parati: ob illius tantum, ſicut dicitur, id facere differentes timorem, ne poſt ſuſceptionem fidei. per Principes orbis libertates eorum ad ſervitutis onera deducantur. Cumque penitus cenſeamur indignum & cunctis Chriſti cultoribus abhorrendum, ut libertas, quæ per ſe res favorabilis eſt, privilegium & favorem, quæ per fidem meretur, amittat, ea omnia prævenienda duximus de gratia ſpeciali. Et ecce, quod univerſos & ſingulos eorum, ad ſuſceptionem Catholicæ fidei venientes, poſt ſuſceptam fidem, cum omnibus bonis eorum ſub noſtra & Imperii protectione & ſpeciali defenſione ſuſcepimus & præſentis ſcripti auctoritate plenam eis & hæredibus eorum, intuitu ſuſceptæ fidei, concedimus, & confirmamus perpetuo libertatem; nec non omnes immunitates, quibus uti conſveverunt, priusquam converterentur ad fidem.

3. Eximimus inſuper eos etiam a ſervitute & jurisdictione Regum, Ducum & Principum, Comitum & cæterorum Magnatum, præſenti ſancientes edicto, ut non niſi ſacroſanctæ matris Eccleſiæ, ac Romano Imperio, quem alii liberi homines Imperii, teneantur.

4. Nullusque eos contra præſentis protectionis, defenſionis, conceſſionis & confirmationis noſtræ paginam, impetere, moleſtare, offendere, vel eorum quietem turbare præſumat. Quod qui præſumpſerit, indignationem noſtram & Imperii ſe noverit graviter incurſurum.

5. Quare univerſitatem veſtram hortando & rogando monemus, attentius exhortantes, quatenus prædictas gentes, accedentes ad fidem, ob illius amorem, cujus intuitu & inſpiratione ducuntur, qui eas denuo ad ſe vocat, benigne proſegere, fovere, ac tueri potenter ab incurſibus malignorum & ob reverentiam Imperii commendatas habere velitis, ut univerſos & ſingulos poſſimus exinde merito commendare - - - - - -

CXV.

Kayſers Friderici II. Sohns, des Röm. Königs Henrici Conſtitution von Zwengen und Pfalburgern, de Anno 1232.

Wir Heinrich, von GOttes Gnaden, Römiſcher Küniq, zu allen Zyten, Mehrer des Rychs. Embiethen allen des Richs Getruwen, den dieſer Brief gezeiget wird, Unſer Gnad und alles Gut.

WAnn Wir Geiſtliche und Weltliche Fürſten in ihren Freyheiten und Ehren behalten und in alle Weg handhaben wöllen, ſo haben Wir ihnen von Unſerer Mildigkeit Gnad gethan, die Wir von Unſern Städten wollen unzerbrochenlich gehalten werden.

I. Und erſtlichen wollen und gebiethen Wir uß Küniglicher Macht, Vollkommenheit, daß dheiner, der eigen ſey, weder heimlich noch öffentlich zu dem heiligen Kirchen-Amt oder Gotzhuß gebracht, weder er noch ſine Güter, werde, es geſchehe dann mit ſines anerbornen Herrn Wiſſen und Willen.

II. Item ſollen die Weltlichen Fürſten und Herren dheine Geiſtliche Perſon, ſo ihr Recht vor der Geiſtlichen ordentlichen Oberkeit angefangen, mit Gewalt für ihr Gericht ziehen.

III. Item

III. Item es ſollen auch die Biſchöffe und Prälaten, den Weltlichen Fürſten, Herren und Städten, weder mit eigenen noch unter den Schyn Päbſtliches Gewalt zu Rome des Apoſtoliſchen Stuhls, an ihren Gerechtigkeiten, Gewohnheiten, alten Herkommen, Zwengen und Pennen unbeläſtiglich und unhinderlich ſeyn, die ſie wider Geiſtlich und Weltlich von Recht mögen üben.

IV. Item die Bürger, die do Pfalburger genant ſind, ſöllent gäntzlich abgelegt werden.

V. Item der Fürſten, der Edlen und der Kirchen eygen Leüt ſöllent in Unſern Städten nicht ingenommen werden.

VI. - - - deeſt.

VII. Und iſt dieſer Brieff gegeben und bekräfftiget worden zu Worms, nach Chriſti Geburt tuſend, zweyhundert, und in dem zwey und dryßigſten Jobre, in den Kalenden des Maygen, der IV. Indiction.

CXVI.

Pabſts Gregorii IX. Breve an die Cleriſey im Königreich Jeruſalem, daß ſie dem von ihm und Kayſer Friderico II. abgefertigten Geſandten in allen Stücken gehörige Folge leiſten ſolten, de Anno 1234.

GRegorius Epiſcopus, Servus Servorum Dei, Venerabilibus Fratribus Archi-Epiſcopis & Epiſcopis, & dilectis filiis, Abbatibus, Prioribus, Decanis, Archidiaconis, ---- erſis aliis Eccleſiarum Prælatis, per Hieroſolymitanum Regnum conſtitutis, Salutem & Apoſtolicam benedictionem. De liberatione Terræ ſanctæ vehementer anxii, & ſine intermiſſione ſolliciti, non ceſſamus, dum flebilem ipſius Caſum attendimus, pro ejus Statu opportuna conſilia cogitare: Unde nuper deliberatione præhabita cum fratribus noſtris, & Venerabilibus fratribus --- Conſtantinopolitan--- Antiochen. & --- Hieroſolymitan. Patriarchis, Archi-Epiſcopis, Epiſcopis, & multis aliis Eccleſiarum Prælatis, apud Sedem Apoſtolicam conſtitutis, præſente, & acceptante cariſſimo in Chriſto filio noſtro Friderico Romanorum Imperatore, ſemper auguſto, Hieruſalem, & Siciliæ Rege illuſtri, pie terræ ipſi ſubveniendum providimus, per generalem populi Chriſtiani ſuccurſum, & ubique, ſicut eſt negotio per maxime neceſſarium, pacis ſeu treuguarum debere fidem obſervari. Quia vero turbationi, & ex hoc gravi periculo ſubjacet terra prædicta, propter quod labor hujusmodi eſſet inutilis, ſi pacem ipſa non haberet, pro qua hæc proviſio emanauit, & facile amitti contingeret, paucas, quæ ſuperſunt, reliquias ex eadem, Nos nolentes, ſicut nec debemus, ipſius exterminium ſuſtinere, venerabilem fratrem noſtrum --- Archiepiſcopum Rauenn. Apoſtolicæ Sedis Legatum, cujus diſcretionis & probitatis merita nos hortantur, ut in arduis negociis vices noſtras fiducialiter committamus eidem, ad partes Veſtras duximus deſtinandum. Quo circa Univerſitatem veſtram monemus, per Apoſtolica ſcripta mandantes, quatenus eum, ſicut Apoſtolicæ Sedis Legatum, debito ſuſcipientes honore, ſalubribus ipſius monitis, & mandatis, & ſpecialiter, ſu--- pace ibi reformanda, tam devote, quam humiliter intendere procuretis: alioquin ſententiam, quam rite tulerit --- ratam habebimus, & ſervari, auctore Deo, usque ad ſatisfactionem congruam facimus. Dat. Spolet. VI. Aug. pont. noſtri anno octavo.

CXVII.

Kayſers Friderici II. Reſcriptum ad eosdem in eadem materia, de Anno 1234.

FRidericus, Dei gratia Romanorum Imperator ſemper Auguſtus, Hieruſalem & Siciliæ Rex, Baronibus, Militibus, & univerſo populo Acon. fidelibus ſuis, gratiam ſuam, & bonam voluntatem. Inter alia, quæ noſtra moderatione reguntur, & debitæ proviſionis regimine gubernantur, ſpecialis nos cura ſollicitat, & ingens urget ſollicitudinis inſtantia, culmen noſtrum, ut Regni noſtri Hieroſolymitani ſtatum in abundantia pacis & Juſtitiæ diſponamus, & tam vos univerſaliter, quam cæteri fideles noſtri poſſitis noſtræ Serenitatis favorem, & gratiam, juxta ſolitum obtinere, præſertim, ut Terra Sancta Hieruſalem, pro cujus obſequio & ſalute, totius Chriſtiani nominis eſt attenta devotio, & univerſalem pacem exigit ad ſui ſubſidium reformari, veſtrarum, mentium tranquillitate compoſita, & omni diſſenſione ſopita, ſuorum viſcerum quiete reſpiret. Quia ergo ſanctiſſimus in Chriſto Pater, ſummus Pontifex, de univerſali pace, pro terræ ſanctæ ſubſidio, reformanda ſollicitus ſpecialiter mittit ad partes ipſas, dilectum Principem noſtrum Thed. venerandum Archiepiſcopum Rauennatenſem, Apoſtolicæ Sedis Legatum, qui, aſpera in plana convertat, & dirigat in melius ſtatum veſtrum, Nos, ut pote qui tanti patris tam laudabilem tenemur proſequi voluntatem, ad ſuæ monitionis inſtantiam, dictum Principem noſtrum, Archiepiſcopum Ravennatenſem, nihilominus noſtrum Nuncium duximus ſtatuendum: qui noſtrum Vobis reſerabit propoſitum, & affectum, & quod ad vos ex innata manſvetudine,

dine, benigna ſerenitate convertimur omnes, & ſingulos, patulis brachiis recepturi, ſi vos ad nos converſi fueritis, prout ab eodem Apoſtolicæ Sedis Legato, & Nuntio noſtro expreſſius audietis: quo circa Univerſitati veſtræ mandamus, quatenus ea, quæ vobis, pro parte noſtra dictæ Sedis Apoſtolicæ Legatus et Nuntius noſter proponet, intendere, et firmiter credere debeatis: Scientes inſuper, quod ſi formam concordiæ, per venerabilem Patriarcham Antiochenum et Magiſtrum domus Teutonicorum, inter nos ex una parte, et vos ex alia, jam contractæ, volueritis vobis a modo conſervari, nos eidem Archiepiſcopo plene commiſimus, ut eam vobis loco noſtro, et auctoritate conſervet. Nos enim id, quod dictæ Apoſtolicæ Sedis Legatus et Nuncius noſter, ſecundum tenorem formæ procedet, et faciet, ratum et firmum habere volumus, et inviolabiliter obſervari mandamus. Ad cujus rei memoriam, et ſtabilem firmitatem, præſentem paginam fieri, et ſigillo noſtro juſſimus communiri. Dat. Reate, anno incarn. Dominic. MCCXXXIIII. Menſe Auguſti VII. Indict.

CXIIX.

Kayſers Friderici II. Reformatio Politica, de Anno 1236.

Cap. I.

Da ein Sohn kriegt mit ſym Vater.

WIr ſetzen und gebieten by des Richs Hulden, und von unſerm Kayſerlichen Gewalt und mit der Fürſten Rath, und ander des Richs Hulden und Getruwen. Welcher Sohn ſym Vatter von ſynen Bürgern oder von andern ſyme Gute verſtöſſet, oder entphrymmet, oder raubt, oder zu ſynes Vatters Finden ſich macht mit Eyden, oder mit Truwen, daß es uf ſynes Vaters Ehre geht oder uff ſyn Verderbnyſſe: Bezüget yme des ſyn Vatter zu den Heiligen für ſyme Richter mit zweyn Sempermannen, dy nymand mit Rechte verwerffen mag der Sohne ſoll ſyn urtheylt eygens und Lehens und Fahrens Guts ewiglichen, daß er von Vater und von Mutter erben ſolt, alſo, daß yme der Richter nach Vatter nymer wieder gehelffen mag, daß er keyne Recht zu dem Gute nymmer gewynnen moge.

2. Und welicher Sohne an ſyns Vatter Libe rathet, oder urlenglichen anegriffet mit Untreuwen oder mit Gefängnüſſe: Wird er deß vor ſynem Richter bezugt, als hye vorgeſchrieben ſteht, derſelbe Sohne iſt erloſſet und rechtloſſe ewigliche, alſo daß er nymmer mag zu ſyme Rechten kommen mit keinen Dingen.

3. Alle die Sache, die hievor geſchrieben ſind, die ſollen des nicht überworden mit Styppe noch durch keyner Hantſchlacht Sache, ſie geſtänden dem Vatter der Wahrbyt by. Der des nicht thun wille, dem ſolle der Richter ſchweren zu den Heiligen, daß er darum nicht wiſſe.

4. Hat der Vater Dienſtman oder eygen Leute, von den Rath oder Hülffe ſoll der Sohne der Dinge keynes thun wider ſynen Vater, die vurgeſchrieben ſind. Bezüget es aber der Vater es ſie vor ſyme Richter, als hye vorgeſchrieben iſt, ſelb drytte zu den Heiligen, dyſelben ſint erloſſet und rechtloſſe.

5. Der Vater mag aber ſich ee nit bereden der Dinge, er bezuge ee den Sohne, als hye vorgeſchrieben iſt. Bezuget er darnach dye Dienſtmann oder die Eygenleüte, der Richter, in des Gerichte es geſchehen iſt, der ſoll ſi zu Acht thun, und ſolle ſie nymmer daraus laſſen, ſye wollen dann dem Vater den Schaden zwiveltig geben, dann er von yeme Rathe oder Hülffe genummen hat, und dem Richter ſyn Recht. Dieſelben Lehen habent von dem Vater, dieſelben Lehen ſollen dem Vater ſin ledig zu Hand, ſo er ſye bezuget, und ſoll ſye yne nummer wieder lihen. Lihet er yne ſi aber wieder, ſo ſall alſo viel, als des Lehen iſt, dem Richter ohne Widerrede geben.

6. An allen Sachen, die hye vorgeſchrieben ſint, mag ein ieglicher Sempermann, der ſyn Recht hat, behalten, er ſy Fürſt oder anderſt ein Hothmann, helffen bezugen mit andern Dienſtmann eyn eyen Mann mit ſynem Genoſſen, ein Buwer mit ſynem Genoſſen. Ein iglicher frybe Mann hilffet wolle eynen Dienſtmann, ab er es weyß.

Cap. II.

Da ein Vater das Recht nit geſuchen enmag.

Iſt aber, daß der Vatter das Recht von der Gefängniſſe oder von ander ehafftiger Noth das Recht nit gefodern mag, ſo ſoll es ſyner moge einer thun und ſoll der Mann beweren, daß dem Vatter ehafftig Noth irret, daß er nicht kommen mochte, und ſoll die Noth nennen. Und wann er das beredt, ſo ſoll yme genug darum geſchehen an des Vaters Statt, als ob der Vatter ſelber da wäre.

Cap. III.

Wer den andern Rechtens helffen ſoll.

Ein Dienſtmann hilffet es auch einem ſyme ungenoſſen. Dy Nydern mogen den Hochen nicht gehelffen.

Cap. IV.

Wie man Schaden beklagen ſoll.

Wir ſetzen und gebieten: Was Schadens yemands geſchee, daß er daſſelbe nicht entrichten ſoll, er klage es dann erſte ſyme Richter, und

folge siner Klage an das Ende, als Recht ist. Es sy da ze Huß, daß er setze Notwere synes Libes und Gutes: Wer sich anders richtet, dann hyevor geschrieben steet, was Schadens er darum thut, den soll er ym zwiveltig gelten: und was Schadens ihm gescheen ist, der soll gar verlohren syn, und soll nymer keyn Klag darnach gewynnen.

2. Wer aber syn Klage sollen fürt, als vorgeschrieben stet, wird ym nit gerichtet, und muß er durch sinen Vienden widersagen, daß soll er by Tag thun: und von dem Tage, daß er widersaget hat, biß an den fyerten Tag, soll er ihme keynen Schaden thun weder am Libe oder am Gut, so hat er dry gantze Tag Fryde.

3. Es soll auch der, dem er da widersaget hat, an wedern diesem Gesetze gebrochen werden, der soll syme Richter klagen, und soll der Richter yedemverbieten selber oder mit sinem Botten und yener. Mag sich derselbe, dem da fürgeboten ist, nicht enschuldigen selbs siebende Semperlutte für dem Richter, so ist er erlosset und rechtloysse, also, daß er nummer kompt, zu sym Rechten.

Cap. V.

Von dem Hand-Frieden.

AN weme der Hand-Fryd gebrochen wird, bezüget er das zu den Heyligen für syme Richter mit dem, der den Handfryden gemacht hat, und mit zwein Sempermannen dye yre Recht gehalten haben, daß der Hanfryde an yme gebrochen sy, der Richter soll yenen zu Acht thun, der den Frieden gebrochen hat, und soll yn nummer üß der Acht lassen, ohne des Klägers Willen, oder er verlore dy Hand.

2. Darum ist, ob er den Hanfried mit dem Todschlag gebrochen hat, so sollen des mag eyner, der da erschlagen ist, klagen, und soll den Mord bereden, als da vorgeschrieben ist. Und wann er das beriedt, so soll man yne nymmer uß der Acht gelassen, er gebe den Liebe darum: und soll erlosset und rechtlosset seyn.

3. Will aber, der den Hanfried gemacht hat, oder gefangen yme des Gerichts nit gestan, daß der Friede an yme gebrochen sy, dem soll der Richter gebieten by des Kaysers Hulden, daß er yme belff synes Rechtens, oder er muß schweren zu den Heiligen, daß er es nicht wiß. Leset er es aber durch sippe durch kein Dinge, er ist dem Kayser oder dem Richter dy Hande schuldig.

Cap. VI.

Wye dye richten sollen, dye Recht ynne habent.

WIr setzen und gebieten by des Richs Hulde, daß alle Unser Fürsten, und alle die Gericht von Uns habent, recht richten, als des Handfrides und Gewohnheit sy: und auch dasselbe gebieten den, dy Gericht haben von yne. Wer des nicht thuet, über den wollen wir richten scharplich, als recht ist. Und was uns über yn ertheilt wird, das wollen wir nicht lassen, und auch nymand übersehen, noch nymand schonen. Und gebieten auch Unsern Fürsten daß sy mit der Busse bezwingen, die von yne Gericht habent, daß sie recht richten, und der Buß nicht lassen, dy yne ertheilt wird.

Cap. VII.

Von der Acht.

WIr gebiethen und setzen, daß keyn Richter yemandt zu Acht thu, wann offenliche: und daß kein Richter yemandts uß der Acht laß, er nehme dy gewisset, das dem Kläger gericht werde, noch des Lands Gewohnheit.

2. Und thut das der Richter nit, der Kayser über yn richten soll, als recht ist. Wir geloben, daß wir dasselbe halten.

Cap. VIII.

Vom Gebeth.

WIr setzen und gebieten, was ieglicher Richter gebetet würde, daß er den Achter uß der Acht laß, daß er das gare nehme, und es nicht entlasse, daß dy Leüte dester ungerner in dy Acht kommen.

Cap. IX.

Von den Phalburgern.

WIr setzen und gebieten, daß man dy Phalburgern allenthalben lasse. Wir wollen in Unsern Städten keinen.

2. Wir verbieten auch, daß nymand kein Montmann hab.

3. Wir verbieten auch by Unsern Hulden, daß nymand den andern durch das Land beleyten soll um kein Guth, er habe das Geleyt von dem Riche.

Cap. X.

Von unrechten Zöllen.

WIr setzen und bieten, daß alle dy Zölle, die mit Urecht gehabent sin anders dann sie von erst ufgesezt sind, daß dy Hobunge ab sy, und der Zolle bliebe, als er zu Recht soll. Und das Niemand keinen Zolle nehm, wann zu Recht, und daß man ihn zu rechnen soll. Wer das bricht, den soll man halten für einen Strassen-Räuber.

2. Wir setzen und gebieten, daß alle die Zölle, dy syder Unsers Vatters Tod, Kayser Heinrich ufgesatzte auf Wasser und uf Lande, von weme sy gesezt sind, daß sy gare absyn: es sy dann der yne beweren moge von dem Riche, als er von Recht solle.

3. Alle dy Zölle nehment uf Wasser oder uff dem Lande, die sollen den Wegen und Brucken ihre Recht halten mit Machen und mit Besserunge. Unde von den sy den Zolle nehment, sollen sie befrieden und beleyten nach yr Macht, als ferre yre Gewalt geet, das sie nichtes vorliessen.

4. Were dis Gebot zu dreyen mahlen bricht, wird er es bezuget vor Gerichte, als Recht ist, der Zolle soll dem Rich ledig sin.

Cap. XI.

Von der Strassen.

1. MAnn soll uch dy rechten Land-Strassen fahren, u. soll nymand den andern zwingen von der rechten Strassen.

2. Da zwene mit einander urlengent, und der einer oder si bede Geleit haben, were dann zu Leyde die Strassen anegreiffet, wird er des zu Recht bezuget, über den soll man richten als über ein Strassen-Räuber.

Cap. XII.

Von Buwen.

BEre Städte, Burge oder eine Wehre machen will, der soll es mit sym Gut thuen oder syner Land, und nicht von syner Landleüte Gut.

Cap. XIII.

Aber von dem Zolle.

BEre darüber einige Zolle oder Ungelt nehme in einer Stadt oder uf einer Strasse, über den soll man richten als über ein Strassen-Räuber.

Cap. XIV.

Von Montze.

ALle die Montze, dy sit Unsers Vaters Tod, Kayser Heinriche gemacht sind, die sollen gare abe sin, er bezuge dann von dem Riche der sy dat hat, daß er sy zu Recht haben solle.

2. Were uf yemantz Pfenning einigen Falsch schlägt, oder hat geschlagen, den soll man halten vor ein Fälscher.

3. Wir gebieten, daß man dy alten Montze halt nach ihrem Recht, und verbieten dabey allen Falsch.

Cap. XV.

Von Geistlichen Dingen.

WIr gebieten auch vestiglich, daß man in alleyn Römischen Rich an Geistlichen Dingen nach Gebot und noch Rath der Ertz-Bischöffe sich habe, und welicher Bischoff, oder Ertz-Priester nach Geistlichen Recht richtet. Were darwieder ist, den soll man haben vor einen unglâbigen Mann.

2. Mann soll auch dy werntliche Gerichte an prem Rechte behalten.

Cap. XVI.

Bye die Gotzhuser Vogtdy Gotteshusser beschirmen soll.

WIr gebieten auch fleißiglich und als das Recht ist, daß der Gotzhuser Vogt für sin soll und beschirmen syn Vogthey, als es wolle stat gen GOtt und gen Unsern Hulden: und sich an der Gotzhuser Guth also haben, daß ihr Vogtey da ist, daß uns kein grosse Klage von yne nicht komme. Were des nicht thut, und komt es zur Klage so wollen wir es richten so festiglich als das Recht ist, daß wir daraus nyemands schonen wollen.

Cap. XVII.

Bye viel Vögt über ein Gotzhuß syn sollen.

WIr wollen und gebieten, daß über eyne Kloster oder über ein Gotzhauß nicht mehr, dann eyn Vogt sy, als lang der Landfriede werd. Und wer des nicht holt oder darwider thut, den soll der Landfried straffen. Und wann der Landfriede ußgeet, so soll es dann nymand an sym Rechten icht schaden.

Cap. XVIII.

Dye die Gotzhussere den Vogthen zue Leyde angriffent.

WIr verbieten auch by Unsern Hulden, daß nymand durch eines Vogt Schulde nach yme zu Leyde der Gotteshussere Gut, das ihr Vogtey ist, bornen, noch rauben, noch pfenden soll. Wer das darüber thut, wird er des überzuget als Recht ist, vor dem Richter, so soll man yne zu Acht thun, u. soll yne uß der Acht nicht lassen, er gelt dan den Schaden dry Stund, als duer als er ist: und sollen die zwey Theile dem Gotzhuß werden, und das drytte Theyle dem Vogt.

Cap. XIX.

Pfenden ohne Recht.

WIr verbiethen auch, daß nymands Pfenden an des Gerichts Urlaub. Wer aber darüber thut, den soll man richten als über ein Strassen Räuber.

Cap. XX.

Der Diebig oder raubig Gut wissendlich kaufft.

WIr setzen und gebieten, wer raubig Gut wissentlich kaufft, oder raubet, oder Diebe wissentlich behelt, unde nicht Achter sint, wird er des überzuget vor dem Richter, nach Recht, so soll er by dem ersten den Schaden zwiveltig gelten, dem er gethan ist, er sy diebig, oder raubig. Wille er, daß er es mehre dann zu eym male habe gethan, ist es raubig so soll man über yne rechten als über eyn Rauber: ist es Diebig, man soll über yn richten, als über ein Dieb.

Cap. XXI.

Der den Achter wissentlich behältet.

WIr gebiethen, daß nymand kein Achter wissentlich behalten soll. Were es darüber thut, wird er des überzüget, man soll über yne richten als über einen Echter. Mag er aber sich bereden mit siben Sempermannen, daß er eyn Achter sy gewest, er solle unschuldig seyn.

Cap. XXII.

Von dem Acht Schatze.

WEre ein Achter behältet in syner Stadt gemeinlich, oder wissentlich, ist sy ummuret, so soll sie der Richter nyder brechen und soll über den Wirth, der yne behalten richten, als über eyn Achter, uud soll sin huß zuführen. Ist aber dy Stadt ungemuret, so soll sie der Richter brennen.

Setzet sich dy Stadt darwider/ Stadt und Leüte sind Rechtlos. Mag der Richter da nicht gerichten/ so soll er es kunden dem Könige/ der soll sie von des Richs Gewalt zwingen.

Cap. XXIV.

Von dem Richs-Hoffrichter.

WIr setzen auch/ daß des Richs-Hoff habe ein Hof-Richter/ der ein Fryhermann sy/ der auch an dem Amt zum mynsten einen Jahre blieben/ ob er sie recht und wohl behält. Der solle alle Tag zu Gericht sitzen/ an den Sontag und die Heyligen Tag: und soll die Leüte richten/ die yme klagent/ von allen Leüten ohne Fürsten und ander Hochleüte/ wo es geet an yr Libe/ oder an yr Recht/ oder an yre Erbe/ oder an yre Ehre/ das wollen wir selber richten.

Cap. XXV.

Wer mit Recht verdirbet wird von des Richs Hofrichter.

WEr auch mit Recht verdirbet wird/ darum soll nymand kein Findschaffte haben. Wer aber darum iemand synd ist/ der soll in denselben Schulden sy/ als der was/ der verdarben ist.

Cap. XXVI.

Von dem Hof-Richter.

URser Hofrichter soll nymand vertragen er thue es dann mit Unserm sunderlichen Geboth. Er soll nymand zu Acht thun/ noch uß der Acht lassen: Dann das sollen wir selber thun und wollen es nymands anders gestatten/ daß er sich des belade.

Cap. XXVII.

Wie man Verboth thun soll.

ZU dem so gebieten wir auch/ daß man alle Verboth mit Briefen thu/ und Brieff darüber gebe/ wie man von Gericht scheide/ und das man mit dem Brieff und des Hoffrichters Insigel bereden möge/ und das Verboth und das Ziel und die Tage die vor Gericht kommen seynd.

2. Wir setzen auch und gebieten/ wem man für Gebot giebt/ daß er dasselb für Geboth antworte mit des nechsten Richters Botten/ und der gesessen ist/ der da beklaget ist. Und darum gebieten wir allen weltlichen Richtern/ sie synd yn Städten/ oder uff dem Land/ daß ieglicher Richter dem Kläger Botten gebe/ dem er glob uf des Klägers Pfennunge ohne Geferde/ uf daß er das Verboth antworte. Und soll der Richter seinen offenen Brief henwider senden/ daß es geschehen si. Und welcher das nicht thät/ der soll dem Kläger sin Schaden abthun/ den er davon nimt. Und wo uns solche Klag kommet/ das wollen wir vestiglichen richten.

CXIX.

Pabsts Gregorii IX. Brieff an Kayser Fridericum II. worinn er ihn ermahnet, an die vom Röm. Stuhle genossene Wohlthaten zu dencken/ und sich selbigen nicht zu wiedersetzen, de Anno 1239.

Gregorius Episcopus, Servus Servorum Dei, Friderico illustri Imperatori &c.

MIranda tuis sensibus nostra venit epistola, ut scripsisti, sed mirabilior tua nostris. Sane si nostræ paginæ verba justo librasses examine, si literales ad rivalem sensum, postposita conjuge, non traxisses, interpretans non suspecto Judicio: invenisses in illis, unde Spirituali patri reverens esses & matri.

Tuæ quidem tenor epistolæ continebat, quod præter omnium opinionem & consilia Principum, ut nostra paratum: ita ut nullus prædecessorum tuorum, ullis retro temporibus recolatur, adeo Ecclesiæ Romanæ fuisse devotus. Sed de Principibus non aliter ex his verbis reformabimus animum, quam probabilis crudelitas habeat, facti experimento probata: de quibus Apostolicæ sedis constantia, rectæ opinionis Judicium, siniſtræ suggestionis instantia, non mutabit, cum facta præferenda sint dictis, & certa præjudicent positivis. Ecce de Archivo Ecclesiæ monimenta publica prodeunt, quæ singulorum pene omnium principum munita signaculis, opinionem repudiant, quam videris ingerrere contra eos, quos verisimilitudo non recepit, tantos & tales viros, excellentiæ tuæ dedisse consilium contrarium scripto tui, & ipsorum signato sigillis. De prædecessoribus autem tuis, si aliquid certius major dedisset expressio, metiremur in illis, quod in te sperare possemus. Quoniam si ad proximos sangvinis, scribentis referatur intentio, modicum devotionis sufficeret, ut eas comparatione præcedas: si tamen comparatio gradum inveniat, ubi nullum præveniet positivum.

Quod si ad illos prædecessores intellectum patiaris extendi, quid fidei præclaritate ferventes, devotione sinceri, sibi & subditis proficientes verbo pariter & exemplo, Ecclesiam multis libertatum privilegiis munierunt, multarumque largitionum liberalitate ditaverunt: illis, si placet, in his, se magnificentia tua non præferat, sed consideret potius, si affluentia talium, illorum metas attingas: discutiat, quæsumus, viri prudentis ingenium, si merito titulum tibi multæ devotionis assumis dum beneficia ecclesiæ matris tuæ revocare co. aris in dubium, tanquam si unius possint inficiatione celari, quæ mulorum notio publicat; & singularis assertio reddat ambigua, quæ universalis notitia manifestat. Porro illa ingratitudinis species, qua beneficia profecta negantur, aliquid turbationis consvevit afferre: Sed

Sed illa majoris doloris habet aculeos, qua in bono malum præsumitur, & odium in dilectione notatur.

Circa tutelam quoque tui a claræ memoriæ Imperatrice Constantia Regina Siciliæ Apostolicæ Sedi relictam, a beneficiorum te gratia excipis. si tutelæ sit debito satisfactum: eo quod fas inducebat, ut fieret, & nefas, si deficeret, notaretur; Verum nullus necessitatis articulus tunc urgebat eo ecclesiam, ut in te, qui eras omni suffragio destitutus, onus non leve susciperet. Nec tutelæ susceptio, quæ a gratia sumpsit exordium, habere te debuit pro persecutionis debito non ingratum: saltem ut tutrici notam non solum suspectæ, sed fraudulentæ administrationis non nitereris impingere dicens: Quod Ecclesia nomine defensorum hostes immiserat palliatos, qui ad perdendam animam pueri festinarent, & pupilli susciperent regnum pariter & coronam. Habebat præterea diffamationis objectio, quod, quem nutrix Ecclesia debuit promovere, dejecit, erigens in paterna sede hominem alienum, qui non contentus Imperio, ad regnum nihilominus aspiravit. Et quidem non habuit id hactenus tua confessio non id usque nunc committebat tuarum series literarum, quibus post Deum, totum adscribebas matris Ecclesiæ studio, totum attribuebas ejusdem tutricis laboribus, quidquid eras; & Ecclesiæ, quod vivebas. Unde igitur tam contraria, tam novella processit opinio? unde præsumptio tam adversa, tam repentina prorumpit? si enim frequens missio literarum comitem conscientiam mittentis habebat: cum nulla subsecuta sit causa novæ scientiæ, nec scientia novæ causæ, cur calumnioſe impingitur, quod evidentia facti repudiat? cur sub quodam involucro duplicitatis infertur, quod veritatis simplicitas non admittit? Quod si scripta præmissa destituta erant credulitate scribentis, tua circumspectio colligat, quæ de istis illatio subsequatur.

Suntne ista, quæ promittebas matri Ecclesiæ, si necessitas immineret? est hic retributionis affectus, quem offerebas, si gravamen occurreret? Non id mater expectavit a filio: non id nutrix sperare debuit a pupillo. Ah Deus! quæ in tali filio aliis spei reliquiæ relinquantur, si mater tam diligens desperare cogatur? Ah Deus quæ de tali pupillo fragmenta favoris cæteri colligent, si nutrix tam utilis jaculis detractionis impetitur? Ah Deus! quot & quantos labores amisit Ecclesia, si palmes, quem multo sudore plantavit & coluit, in amaritudinem vitis conuertitur alienæ; cum sit minoris dispendii, nullos fructos producere, quam nocivos? O quam uberes lacrymas, quam amaras, felicis recordationis prædecessor noster Papa Innocentius multotiens pro te fudit! O quanta sollicitudine laboravit, ut te a nocentium manibus eriperet, insidiantium laqueis liberaret, & quasi de mortis faucibus extorqueret! Ecce, quid retributionis eidem imperialitas afferat? Ecce quid regalis magnificentia recompenset, dum pupilli insidiator occultus dicitur, & bonorum tacitus spoliator. Recogita, recogita, fili charissime, ac intra claustra pectoris frequenti meditatione revolve, quam parvum, quamque depressum, te ille summus pontifex post obitum matris accepit, & quam grandem, quamque promotum in sua morte reliquit.

Porro, ut credimus, tenellæ infantiæ nondum finem attigeras, cum impius Marchoaldus, tui nominis detractor perfidus, avidusque invasor, regni Siciliæ metas aggressus, utrasque manus invasionis extendens, montem Cassinum obsedit, & insultibus multis impetiit, exercens sui robur exercitus (ad speratum exterminium captionis. Sed in hoc Ecclesiæ sollicitudo non defuit, quæ per duos Cardinales, cum multis militibus & expensis non modicis, efficacem manum auxilii porrexit obsessis, vires invasionis debilitans, & conatus obsidentis elidens. Cumque obsidionis exitus, insultantis non responderet affectui, & prorogata spe defensionis ad alios resistendi animum resumerent convicini: se iniquus ille in Siciliam transtulit, ut ibi, si de persona regis desiderii sui finem attingeret, ad regni fastigium sine difficultatis obstaculo perveniret. Sed nec ibi protectionis solitæ dexteram subtraxit ecclesia, mittens illuc bonæ memoriæ C. --- tituli S. Laurentii Presbyterum Cardinalem, nobili viro Comite Jacobo, consobrino Prædecessoris prædicti mei, multis associati militibus, in tui subsidium nihilominus destinato, aliusque Cardinalis tibi postmodum extitit deputatus: qui tuis utilitatibus non remissus ibidem diem clausit extremum: consequenter alio substituto, ut sollicitudinis debitæ plenitudo circa tuæ personæ custodiam non deesset. Interea Diapoldi militia longe lateque diffusa, sic per partes Apuliæ se extenderat, tantumque susceperat incrementi, quod de obtenta de P. ---- quodam Comite Celuensi victoria, pro majori fere parte homines regionis suo applicabat arbitrio, suoque dominio addicebat, in aliquo, sicut poterant, resistentes; & crudelius debacchando: quo minus de paucorum & humilium timebat repagulo, qui de multorum & sublimium viribus triumphabat: Cumque in partibus illis non ha-

beret eccleſia, quæ erigeret contra illum, multosque ſumtus amiſerit in omnibus regionibus, quæ pro te jam fecit expenſas multarum millium unciarum, recepto ad opus tuia S.--- Comite Brenni fidelitatis publicæ juramento: ipſum miſit in regnum, ut per eum elati confringerentur cornua inimici.

Nunquid hoc commiſſum fuit perdere puerum? Numquid hoc fuit creditum ſpoliare pupillum? De throno Dei ſententia prodeat, & virtus Altiſſimi rectum judicium operetur, ſi adverſus Eccleſiam excellentiam tuam decuit talia credere, ſi debuit ex his concepta credulitas in partum prodire hujusmodi, ut verbis & ſcriptis expoſita in publico compareret? Sed forſan hoc divina providentia voluit, ut habeatur in poſterum cautela ſecurior ex præviſo. Cum hominem ſiquidem alienum, quem in ſede patris tui, ſi tamen ſedes patris dici debeat; quæ non ſucceſſionis, ſed electionis jure defertur, erectum fuiſſe prædicas, tua prudenter adverſus eccleſiam ſubſtitiſſet invectio: eo quod veritas negata de publicis, minus reliquiſſet fidei de occultis. Nullum enim angulum latet Imperii, quod Imperatore Henrico defuncto, quidam olim Philippo, Duci Sveviæ, ac quidam Othoni, poſtmodum Imperatori, diverſis voluntatibus adhæſerunt. Et licet idem Philippus nomen tuum primo prætenderet, ad ſe poſtea convertit negotium, ſic illud ſuccedentibus proſperis, ſuis utilitatibus applicans, quod non jam de jure dubitabat Imperii, ſed ſpem ad occupationem regni Siciliæ prorogabat, quendam L - - - - Varinacienſem Epiſcopum ad hoc mittens, in his etiam tuo ſubſidio apoſtolicæ Sedis providentia non defecit. Sic illi per memoratum O - - - - Cardinalem, & nonnullos Eccleſiæ Vaſallos reſiſtens in Marchia, quod conatus contrivit adverſos, & interdictus eſt hoſtibus etiam ad primos regni fines acceſſus.

Philippo tandem ſublato de medio, Othoni, quem omnium Principum roborata conſenſibus præſentabat electio, nec expedivit, nec licuit diadema Imperii denegari: qui procul dubio, ut ſcripſiſti, ſubito factus ingratus, tergum non faciem vertit Eccleſiæ, immemor receptorum. Sed quamvis eam multis provocaverit offenſis, diſſimulabat illas utcunque miſericordis Eccleſiæ patientia conſveta. Sed poſtquam ad tuam prorupit injuriam, in te, quaſi pupilla oculi, tactum contrarium ferre non potuit, multas vias excogitans, quibus pleno remedio, ſuo poſſet ſubvenire minori. O quam proximus eras periculis! O quam paratus eras ad caſum! Quapropter invocavit Eccleſia illius auxilium, qui ſuperbis reſiſtit, & dat humilibus gratiam, qui imperat mari & ventis; qui deponit potentes de ſede, ac ponit humiles in ſublimi. Invocavit etiam Principum corda fidelium, puſillos & magnos ſollicitans, ut hi ad tuam relevationem collapſi, manum porrigerent adjutricem. Obſtitit tandem divina potentia ingrati conatibus, faciens in te eum Eccleſia ſignum in bonum, ut elato cadentu te ſurgeres, & potente debilitato, ut potens eſſes. Arguit enim illum ſua malitia, ſuaque averſio increpavit. Quoniam juſto Dei judicio propria perdidit, qui avare cupiverat aliena: & tu, cujus regni tui vix extrema remanſerant, illius omnino imperium obtines. Hæc utique ſalutis remedia, cum auxilio Principum, divinæ providentiæ virtute præambula, tibi providit mater Eccleſia, talia beneficia contulit puero & adulto. Quid ultra tibi facere potuit, & non fecit, de contingentibus nihil omittens, ea etiam, ad quæ non tenebatur, adjiciens?

Miramur autem, quod in his tuos labores commemoras, dicens, te dubii facti ſecurum: qui vocatus ad ſceptra, laboritantibus aliis, in labores alterius introiſti: metens, quæ non ſeminaſti, & colligens, quæ procul dubio non ſparſiſti. Denique in defuncto non fatigatur perſona noſtra, tua non præterivit invectio, minus diligenter conſiderans, quod nos, qui prædeceſſori noſtro quoad utilitates tuas, affectione plenaria ſuccedentes, ad tui conſummationem honoris patenter adſtitimus, & potenter, noſtro in multis detraximus, ut tuo adjiceremus honori facti quodammodo noſtræ famæ prodigi, tuæ parci. Sed pro iſtis ac aliis, hac nobis retributione reſpondes, quia jus regibus Siciliæ in electionibus, ſicut aſſeris, debitum ex antiquo, noſtris conſtitutionibus minorari, (ais) verum, ſi ſcripta tua, & genitricis tuæ manu ſolicitius revolviſſes ſi Sanctorum etiam patrum conſtitutiones adverteres: non culpares Eccleſiam circa defenſionem eccleſiaſticæ libertatis, cum non debeat de perſecutione morderi juſtitiæ, qui contendere nititur de abuſu.

Aſſeris inſuper nos, præter formam communiter acquiſitam, te inconſulto, quibusdam Eccleſiis regni vacantibus, præfeciſſe perſonas. Sed, quæ ſit illa forma, neſcimus, quæ pro certo nimis eſſet informis, per quam apoſtolicæ Sedis judicium ex tuæ voluntatis arbitrio dependeret. Non tamen intendimus repromovere ſuſpectos, dummodo non ultra notam ſuſpicionis extendas, quam rationis tramites patiantur. Tarentinum poſt hæc Archiepiſcopum, quem apud te, quaſi a ſummo gratiæ in profundum odii caſus repentini mutatio ſic dejicit; qui paulo ante quaſi cor unum

unum & anima tua cum Principe cenſebatur, ſubito fur, ſubito proditor, ſubito tui ſangvinis dictus ſit obtrectator, non excludimus a reſponſo: mirantes quid in illum expetas ultionis, quem per ſubtractionem ſuorum, & interdictum ſuæ Sedis acceſſum, contra fas & licitum tui proſecutor arbitrii, jam puniſti pœna præveniente judicium, & executione non expectante libellum.

Sed forſitan eſt, qui dicat, quod dum ſua placuiſſe crediderit, ipſe diſplicuiſſe videtur. Catanenſem Epiſcopum non duximus omittendum, cujus prodigalitate totum regnum dicis eſſe corroſum: Si tamen in totum proceſſit corroſio, unde tot remanſerunt reliquiæ corrodendæ. Hic ſi merces ſervitiis, ſi fructus laboribus, ſi meritis præmium reſponderet: aliud profecto reciperet, quam ſolvatur. Pro quo quid nobis apud Ferentinum, quid fratribus noſtris apud Sanctum Romanum magnificentia tua promiſerit, non ignoras. Deinde Cephaludenſis Epiſcopi, circa quem ſangvinem occiſorum aſſeris ad nos clamare de terra, nec vita, nec ſpoliatio ſub nube tegetur; ut de ipſo, poſt reſtitutionis debitum, juſtitiæ ſatisfaciat. Nec movemur, ſi ſuper hoc ad lacrymas & querelas tuorum fidelium forte, ſicut aſſeris, movearis: dummodo in illum, qui ſuo domino ſtat aut cadit, non proceſſeris ad vindictam: primo in caſtrum Eccleſiæ ac bona ejus manu occupationis extenſa, quam querelam delatio juſta perferret ad examen judicis competentis. Quapropter non inferas, ut apud nos ille meruit, unde apud nos demeruiſſe videtur. Sed tamen non ignoras, quod ſi pro juſtitia ſpoliatæ ſteterunt Eccleſiæ, licet apud te propter hoc demeruiſſe credantur, apud nos, qui ſumus, & eſſe tenemur juſtitiæ zelatores, ſibi meritum comparunt.

Tandem concuſſis columnis Eccleſiæ, prælatis videlicet, inferioris gradus & ordinis clericos rigor tui gravaminis atterit: & quaſi aliorum velis ſupplere defectum, prætendis negligentiam prælatorum: quamvis Superioris Sedis non deſit auctoritas in crimina diligenti examinata judicio, & judiciali examine cognita, tanta cenſura præcellit, quod pœnæ diſtrictio culpæ interdicit exemplum, & vindictæ ſeveritas eſſe poterit aliis limes offenſæ. Quia vero Dei cauſæ deeſſe non poſſumus nec debemus; Super omnibus iſtis & aliis contingentibus eccleſiaſticam libertatem, ſic divina ſuffulti potentia debitum noſtri proſequimur officii: quod DEO pro poſſe ſatisfacientes & homini, in hoc geremus utiliter negotium noſtræ Salutis ac tuæ, cum deferre homini contra Deum, præſertim in talibus, ſit nocere; ac parcere, ſit ſævire. Manus enim mulierum miſericordium filios deſtruxerunt. Sed habet vera dilectio plagas ſuas, quæ dulciores fiunt, cum amarius inferuntur.

Adjeciſti præterea, quod poſt reditum tuum in regno Siciliæ, redintegratis viribus tuis, pro temporum varietate diſperſis, excluſis rebellibus, eccleſia contra matris officium ſuſpectos filios receptavit. Et quidem de jurium redintegratione gaudemus; & utinam redintegrantis affectio ſic debitis contenta fuiſſet limitibus, quod a juſtitia recuperationis in ſuis, nec in alienis ad uſurpationis injuriam tranſiſſet. Quia præter id, quod in die noviſſimo, diſtricti judicis ultione reddetur, conſummari felicibus ſubſtantia non conſvevit eventibus, augmentis non aggregata legitimis, quin imo grandis acervus inficitur partis adjectione corruptæ.

Super excluſis, reſponſo ſuperſedere poſſemus, niſi alicujus indicio crederetur retardatum ſilentium repetitam ſignificare querelam: Sed, ut videmus, quod hactenus reſpondentis diſſimulatio diſtulit, nunc extorquet inſtantia conquerentis. A memoria quoque tua excidiſſe non credimus, quod Comiti T.-- Rainaldo de -- adverſa & fautoribus eorundem antequam caſtra, quæ viribus obtinere nequiveras, reſignarent; inter alia, quæ publica & authentica ſunt, contentione notata, venit expreſſius perſonarum ſecuritas in promiſſum, ut id robur majoris firmitatis haberet; nos & univerſos fratres noſtros affectuoſe rogaſti, per literas & nuncios ſpirituales, & in teſtimonium reſervatas, ut Romana Eccleſia ſuper ſe ſecure ac confidenter reciperet, quod inviolabiliter promiſſa prædictis attenderes, & plenarie obſervares. Sed utinam verbis facta reſpondeant, fidesque promiſſis. Plus, quam deceat Sedis Apoſtolicæ ac excellentiæ Imperialis honorem, afflictionibus publicis & pœnis manifeſtis exponuntur nonnulli de fautoribus comitis memorati: quorum multos poſt ſperatam de ſecuritate fiduciam dediſti exilio, & quosdam ignominioſa morte damnaſti. Proinde poſſumus non immerito formidare, ne noſtra patientia in prædictis veræ patientiæ nomen amiſerit & effectum. Quare non credas, id oblivioni eſſe relictum: licet ſit hactenus diſſimulatione ſuſpenſum. Sed quod in ſimilibus inferiores pro te promittere debeant, de ſpecula poterunt eminenti reſpicere ſpeculum & exemplar. In quo quantum autoritati Sedis Apoſtolicæ ſit detractum, quæ ipſos ad tuarum precum inſtantiam ſub ſua ſecuritate recepit, ſatis intelligunt, qui rem ſciunt.

De comite vero Matthæo, quem apud te in ſub-

ſubtractione ſuorum, terræ ſanctæ ſervitium, crucis & crucifixi reverentia non defendit; comite quoque Rogerio quodam capto, ut noſti, & poſtmodum liberato, ut ſcimus, nec non & quibusdam aliis, qui ad urbem & loca confinia a perſequentis facie confugerunt. Conquieſcat de cætero, quæſo, principis excellentis [ira] ne ſiccam ſtipulam perſequi, & contra folium, quod a vento rapitur, ſuam monſtrare potentiam videatur. Hæc quippe a Julii Cæſaris geſtis non elicis; qui Domitium pœnæ avidum & veniæ contemptorem vitæ ſervavit invitum, & Metellum ſe gladiis offerentem ira principis reputavit indignum. Certe in Iſraëlitico populo civitates erant refugii: & urbem ad refugium Chriſtianus populus non habebit? David recurſus erat oppreſſis: & ſummus Pontifex Dei magni Vicarius avertet faciem ab afflictis? utique non, cum nulla moleſtia tibi per illos inferatur & tuis, niſi velis id duntaxat ferre moleſte, quod vivunt.

Ad hæc de viro egregio ſocero tuo, ſi ad noſtram perveniſſet notitiam, quid de his, quæ tibi facere debuit, omiſiſſet: noſtra eum non præteriiſſet monitio, quem tibi deſideravimus acceptum, & te illi potentiſſime gratioſum. In quo movet multorum corda miratio, quod cum conſveverint alii creſcère ex affinitate majorum: iſte non ſine multorum ſcandalo, non ſine terræ ſanctæ diſpendio, non ſine tui nominis læſione, decreviſſe videtur. Et quidem, his ſimilia magnificorum Principum geſta non continent, ſublimium mores ignorant, liberalium Largitas non acceptat. Non ſic illius terræ procuratur utilitas. Non ſic ad ejus ſubſidium bellatores ſtrenui advocantur. Super quo ubi onera gratia & importabilia nos aſſeris allegare, quæ digito noſtro movere nolumus, non attendens, quod jam pluribus annis elapſis ultro te iſtis omnibus ſubjeciſti ſpontaneus in Theutonia ſignum crucis aſſumens: non attendens, quod pro crucifixo gerendo negotium, onus tam leve tulit Eccleſia in eccleſiaſticorum decimatione proventuum: non attendens, quod per fratres noſtros, & alios prædicatores, multi potentes & nobiles, magni & parvi ſe crucis obſequio devoverunt. Pro mercatoribus autem Romanis excellentiæ tuæ ſcripſiſſe meminimus, ſicut dicis: ſed cum per hoc jus ſuum non aſſequantur, ut aſſerunt, non debet illis in ſua juſtitia cenſura eccleſiaſtica deeſſe.

De Vaſallis quoque Patrimonii, de quibus, prout placuit, reſcripſiſti: quid juris Imperiali excellentiæ competat, tuorum & prædeceſſoris tui privilegiorum inſpectio proteſtatur. Quod ſi præter debitum a nobis in illis aliud pro terræ ſanctæ ſubſidio petiiſſes, ſicut decuerat, formata petitio ad exauditionis gratiam introiſſet. Provideas tamen, ut advocatiæ vocabulum frequenter tuis literis repetitum, tua, ſi placet, non protrahat interpretatio in abuſum. Quoniam cum advocatus Eccleſiæ idem intelligi debeat, quod defenſor, ſi defenſoris amittis officium, nomen improprie retines advocati. Quod ſatis in Archivata & caſtris aliis quondam noſtrorum fidelium oſtendiſſe videris, quæ detines contra juſtitiam occupata, poſt illatam violentiam, poſt commodum poſſeſſoris adeptum, factus de petitore poſſeſſor, aſſerens conquerentibus, te jus in tua curia redditurum. Super quo, ſi qua nova jura ſunt condita, in publicum prodeant, cum id non patiantur antiqua.

Quia vero non eſt abbreviata manus Domini, ut non poſſit ſublimitatem curvare hominum, altitudinem humiliare virorum: nunc etiamſi felicium tuis votis ſucceſſuum ſplendor illuxerit, humilitatem in ſereno non deſeras, quam in nubilo prætendebas. Speramus itaque quod viri tam diſcreti memoriam nunquam ſic ad examinationem deducet oblivio, ut omnino in vitium ingratitudinis incidat, quod reprehendit in æmulo, & culpam, quam damnat in hoſte, committat. Non ergo ſeducant te proſpera, quem inſtruxiſſe debuerant adverſa: cum fuerit Pharaonis pincerna notatus, eo quod ſuccedentibus proſperis ſui eſt oblitus interpretis, & lex nobilitatis id habeat, ut nobilium mentes excelſa non elevent & infima non demittant.

Quapropter, fili chariſſime, probatis Apoſtolicæ Sedis affectibus, nullius ſuggeſtio te ſeducat, quæ niſi obſtaculum nimiæ devotionis impediat, a te dexteram beneficiorum non ſubtrahet, & dulcedinis ubera non abſcondet: cum non ſit veriſimile, quod animi ferventis affectum ab illo de facili velit avertere, quem multo labore fovit impuberem, multaque ſolicitudine promovit adultum.

CXX.

Ejusdem Bann-Brieff wider Kayſer Fridericum II. de Anno 1239.

Gregorius Epiſcopus, Servus Servorum DEI: Dilectis filiis Magiſtris, Alberto Archidiacono, & Philippo de Aſſiſio Nuntio noſtro in Alemannia commoranti: Salutem & Apoſtolicam benedictionem.

RAtionalis ſpiritus exulanti extra ſuos terminos naturæ compatitur, & a naturali potentia, frequenter rationis excidium deploratur. Sed cum hæc duo deformationis vulnera

nera ſentiunt, de illatis ſibi paſſionibus ad invicem conqueruntur: non quod rationi, vel naturæ poſſit ineſſe deformitas, a qua Creator creaturam ſuam in creando facit penitus alienam, ſed quod actiones proprias toties intentio prava deformat, quod jam corruptelæ vitium videatur naturæ privilegiis inſignitum, unde turbatur ratio, merito natura conqueritur, niſi jus ab injuria provocet, ab injuſtitia vox innocentis appellet, ad tribunal recurratur ſupremi Judicis, ubi affectus noxii juſtitiæ limitibus coërcentur.

Quare Apoſtolica Sedes juſtitiæ languenti ſuccurrere, ſævientis iniquitatis occurſibus obviare ----- rigore Eccleſiaſticæ reprimere diſciplinæ. Hinc eſt quod dolentes audivimus, quod quidam Friderico, dicto Imperatori (qui ſicut Herodes Chriſtianam religionem, & in pectore fidelium, Jeſum Chriſtum conatur extingvere, & fidem Catholicam, & Eccleſiaſticam libertatem totis molitur viribus conculcare) contra Deum, & Romanam Eccleſiam conſilium & auxilium, atque favorem impendant. Isque (quod dolentes referimus,) prava mente, Imperio, cujus jura & honores ac Principum conſervari volumus & optamus illæſa, pernicioſe incumbat, & incumbit, decorem ipſius imperii, & honorem Principum, Imperii lege contempta, & Principum privilegio cancellato, quosdam de ipſorum majoribus, quod actibus ſuis illicitis conſentire renuunt, in carcerando, proſcribendo, & proditoriæ necis gladio feriendo, ac paganorum, qui Aſſaſini vocantur (quod inauditum eſt de quolibet Principe Chriſtiano) gladiis exponendo deturpat. Nonnullos Epiſcopos, præcones Chriſti, rectores fidei, paſtores ovium, medicos langventium animarum, ſpoliatos bonis Eccleſiaſticis & mundanis, de Regno quod eſt B. Petri patrimonium Epiſcopale, aliisque Terris Imperio Romano ſubjectis, proſcriptione damnabili exulare compellit, ſacroſanctas Eccleſias ſacrilega temeritate profanans, religioſos (quorum unum de ordine Fratrum minorum, absque juris ordine, & debita cauſæ cognitione horribili crudelitate combuſſit) pupillos, orphanos, pauperes & viduas tegmine vili nudatos, quaſi ſublatis deſuper carnibus exoſſavit.

Excommunicationis quoque ac anathematis latam contra ſe a nobis ſententiam, contemptis Eccl. clavibus vilipendit, ſolenniter publice ſibi faciens celebrari, vel potius profanari divina, nec non laqueo damnatæ hæreſis ſe ſuſpendens, eandem ſententiam prædicat non ſervandam.

Verum cum ex hoc ſubſidio conſilii, & favore fidelium populorum dictus Fridericus reddidit ſe indignum, Venerabiles fratres noſtros Archiepiſcopos, Epiſcopos, ac dilectos filios Abbates, Priores, Præpoſitos, & alios Eccleſiarum Prælatos, nec non nobiles viros, Duces, Marchiones, Comites, Barones, & univerſos alios Chriſti fideles per Alemaniam conſtitutos, rogandos duximus attentius & monendos ſub debito fidei Chriſtianæ quo tenentur D. Jeſu Chriſto, diſtricte præcipiendo mandantes, ut præfato Friderico conſilium, vel juvamen operæ, vel operam aliquatenus non impendant.

Quocirca diſcretioni veſtræ per Apoſtolica ſcripta mandamus, quatenus eos, qui contra præſcriptum mandatum noſtrum venire præſumſerint, per excommunicationis ſententiam, ſublato appellationis obſtaculo, a præſumtione hujusmodi compeſcatis. Conſtitutione de duabus dietis in generali concilio edita non obſtante. Quod ſi non ambo his exequendis potueritis intereſſe, alter veſtrum ea nihilominus exequatur.

Datum Laterani 8. Kalendas Octobris Pontificatus noſtri anno decimo tertio.

CXXI.

Ejusdem anderweiter Bann-Brieff wider Kayſer Fridericum II. de Anno 1239.

Gregorius Epiſcopus, Servus Servorum Dei: Dilectis filiis Magiſtris Alberto, Archidiacono Patavienſi, & Philippo de Aſſiſio, Nuncio noſtro in Alemannia commoranti, ſalutem & Apoſtolicam benedictionem.

QUia Fridericus, dictus Imperator, de multis & gravibus exceſſibus ſuis a nobis diligenter & frequenter ad monitus, non ſolum ſatisfacere non curavit, ſed corde nequiter indurato, jugiter etiam deteriora committit, nos de fratrum noſtrorum conſilio, in eum, & in omnes illos, qui in hujusmodi exceſſibus, vel alias contra Rom. Eccleſiam ſibi præſtiterunt auxilium, conſilium vel favorem, excommunicationis & anathematis ſententiam ducimus promulgandam.

Omnes qui eis fidelitatis juramento tenentur, decernendo ab obſervatione juramenti hujusmodi abſolutos, & firmiter prohibendo, ne ſibi fidelitatem obſervent, juxta canonicas ſanctiones.

Ad hæc, Civitates, Caſtra, Villas, & alia loca, ad quæ ipſe pervenerit, quamdiu ibi fuerit, Eccleſiaſtico ſuppoſuimus interdicto, ita quod publice, vel ſecreto, nullum ibi officium divinum celebretur, indulgentia vel privilegio, quomodolibet non obſtante, omnesque, qui eidem præſumpſerint celebrare, vel potius

profanare divina, pœnæ depoſitionis decrevimus perpetuæ ſubjacere.

Univerſis Patriarchis, Archiepiſcopis, & Epiſcopis per Alemaniam conſtitutis, noſtris damus literis in præceptis, ut prædictam excommunicationis & anathematis ſententiam, pulſatis campanis, accenſis candelis, nec non alia, quæ continentur in ipſis, in ſingulis civitatibus, Caſtris ac villis, & locis ſuarum diœceſum, absque dilatione aliqua publicari ſolemniter, & etiam nunciari ſinguli faciant eorundem.

Et nihilominus omnes, tam Clericos, quam Laicos, qui ei adverſus fidem Catholicam, & libertatem Eccleſiaſticam, ac ſponſam Chriſti ſacroſanctam Eccleſiam machinanti, cum armis, vel ſine armis, auxilium præſtiterunt vel favorem, excommunicationis vinculo innodari.

Quocirca diſcretioni veſtræ per Apoſtolica ſcripta mandamus, quatenus ſi dicti Archiepiſcopi præceptum noſtrum neglexerint adimplere, vos eos ad id per excommunicationis ſententiam, appellatione remota, cogatis, conſtitutione de duabus dietis in generali Concilio edita non obſtante. Quod ſi non ambo his exequendis potueritis intereſſe, alter veſtrum ea nihilominus exequatur.

Datum Laterani, nono Kalendas Decembris, Pontificatus noſtri anno tertio decimo.

CXXII.

Bulla Pabſts Innocentii IV. vermöge welcher er Kayſer Fridericum II. in Bann gethan und der Kayſerl. Würde entſetzet, de Anno 1245.

AD Apoſtolicæ dignitatis apicem, licet indigni, dignatione Divinæ majeſtatis aſſumti, omnium Chriſtianorum curam vigili ſedulaque ſolertia gerere, ac intimæ conſiderationis oraculo ſingulorum diſcernere merita & providæ deliberationis ſtatera librare debemus, ut quos juſti rigor examinis dignos oſtenderit, congruis attollamus favoribus, quos autem reos, pœnis debitis deprimamus; appendentes ſemper meritum & præmium æqua lance, retribuendo cuique, juxta qualitatem operis, pœnæ vel gratiæ quantitatem. Sane cum dira gverrarum commotio nonnullas profeſſionis Chriſtianæ provincias diutius afflixiſſet, nos toto cupientes affectu mentis tranquillitatem & pacem eccleſiæ ſanctæ Dei, ac generaliter cuncto populo Chriſtiano reſtituere ac reducere, ad præcipuum Principem ſæcularem, hujus diſſenſionis & tribulationis autorem, a felicis recordationis Gregorio Papa prædeceſſore noſtro pro ſuis exceſſibus anathematis vinculo innodatum, ſpeciales nuntios magnæ autoritatis viros, videlicet Venerabilem fratrem noſtrum P. Albanenſem, tunc Rothomagenſem Archiepiſcopum & C. Sabinenſem tunc, quondam Mutinenſem Epiſcopos, ac dilectum filium noſtrum Guillelmum baſilicæ duodecim apoſtolorum presbyterum cardinalem, tunc Abbatem ſancti Facundi, qui ſalutem zelabantur ipſius, duximus deſtinandos; facientes ſibi proponi per ipſos, quod nos & fratres noſtri, quantum in nobis erat, pacem per omnia ſecum habere, nec non cum omnibus hominibus optabamus, parati ſibi pacem & tranquillitatem dare, ac mundo etiam univerſo. Et quia prælatorum, clericorum, omniumque aliorum, quos detinebat captivos, & omnium tam clericorum, quam laicorum quos ceperat in galeis reſtitutio poterat eſſe pacis plurimum inductiva, eum ut illos reſtitueret, cum hoc idem tam ipſe, quam ſui nuncii, antequam ad Apoſtolatus vocati eſſemus officium promiſiſſent, rogari & peti ab ipſo fecimus per eosdem, ac proponi inſuper, quod iidem parati erant pro nobis audire & tractare pacem ac etiam audire ſatisfactionem, quam facere vellet princeps de omnibus, pro quibus vinculo erat excommunicationis aſtrictus, & offerri præterea, quod ſi eccleſia eum in aliquo contra debitum læſerat (quod non credebat) parata erat corrigere, ac in ſtatum debitum reformare. Et ſi diceret ipſe, quod in nullo contra juſtitiam læſerat eccleſiam, vel quod nos eum contra juſtitiam læſiſſemus, parati eramus vocare reges, prælatos & principes tam eccleſiaſticos, quam ſeculares, ad aliquem tutum locum, ubi per ſe vel ſolemnes nuncios convenirent; eratque parata eccleſia de conſilio concilii ſibi ſatisfacere, ſi eum læſiſſet in aliquo, ac revocare ſententiam, ſi quam contra ipſum injuſte tuliſſet, & cum omni manſvetudine ac miſericordia, quantum cum Deo & honore ſuo fieri poterat, recipere de injuriis & offenſis ipſi eccleſiæ ſuisque per eum irrogatis ſatisfactionem ab ipſo. Volebat etiam eccleſia omnes amicos ſuos ſibique adhærentes in pace ponere, plenaque ſecuritate gaudere; ut nunquam hac occaſione poſſet aliquod ſubire diſcrimen. Sed licet ſic apud eum pro pace paternis monitis & precum inſiſtere curaverimus lenitate: idem tamen Pharaonis imitatus duritiam & obturans more aſpidis aures ſuas, hujusmodi preces & monita elata obſtinatione ac obſtinata elatione deſpexit. Et licet proceſſu temporis in die cœnæ Domini proxima nuper præterita, præcedente coram nobis & fratribus noſtris cardinalibus præſentibus cariſſimo in Chriſto filio noſtro Conſtantinopolitano Imperatore illuſtri, cœtu quoque non modico prælatorum, ſenatoribus populi Romani & maxima multitudine aliorum, qui eodem die propter ſolemnitatem ipſius de diverſis mundi partibus ad apoſtolicam ſedem convenerant, quod ſtaret noſtris & eccleſiæ mandatis per nobilem virum Comitem Toloſanum, ac magiſtros P. de Vinea & T. de Sueſſa, curiæ ſuæ judices & nuntios & procuratores ſuos, ſpeciale ſuper hoc ab ipſo mandatum habentes, præſtiterit juramentum: poſtmodum tamen quod juraverat, non implevit; quin imo ea intentione ipſum præſtitiſſe juramentum probabiliter creditur, ſicut ex factis ſequentibus colligitur evidenter: ut eidem eccleſiæ ac nobis illuderet potius quam pareret: cum anno & amplius jam elapſo, nec ad ipſius Eccleſiæ gremium revocari potuerit, nec ſibi de illatis eis damnis & injuriis curaverit ſatisfacere, licet ſuper hoc extiterit requiſitus. Propter quod non valentes absque gravi Chriſti offenſa ejus iniquitates amplius tolerare, cogimur urgente nos conſcientia juſte animadvertere in eundem. Et ut ad præſens de cœteris ejus ſceleribus taceamus, quatuor graviſſima, quæ nulla poſſunt celari tergiverſatione, commiſit. Dejeravit enim multoties, pacem quondam inter eccleſiam & imperium reformatam temere violando. Perpetravit etiam ſacrilegium, capi faciens cardinales ſanctæ Romanæ eccleſiæ, ac aliarum eccleſiarum prælatos & clericos religioſos & ſeculares venientes ad concilium, quod idem prædeceſſor noſter duxerat convocandum.

De hæreſi quoque non dubiis & levibus, ſed evidentibus argumentis ſuſpectus habetur: plura ſiquidem eum commiſiſſe perjuria ſatis patet. Nam olim cum in Siciliæ partibus morabatur, priusquam eſſet ad Imperii dignitatem electus, coram bonæ memoriæ C. ſancti Theodori diacono Cardinali, apoſtolicæ ſedis legato, felicis recordationis Innocentio Papæ prædeceſſori noſtro & ſucceſſoribus ejus eccleſiæque Romanæ pro conceſſione regni Siciliæ ab eadem eccleſia ſibi facta, fidelitatis præſtitit juramentum: &, ſicut dicitur, illud idem, poſtquam ad eandem dignitatem electus extitit & venit ad urbem, coram eodem Innocentio, ſuisque fratribus cardinalibus & aliis multis præſentibus, ligium hominum in ejus faciens manibus, innotavit. Deinde cum in Alemannia eſſet eidem I. & ipſo defuncto bonæ memoriæ Honorio Papæ prædeceſſori noſtro & ejus ſucceſſoribus ac ipſi eccleſiæ Romanæ, præſentibus Imperii principibus atque nobilibus, juravit, honores, jura, & poſſeſſiones Romanæ Eccleſiæ pro poſſe ſuo ſervare, ac protegere bona fide, & quod quæcunque, ad manus ſuas devenirent, ſine difficultate reſtituere procuraret, nominatis & expreſſe dictis poſſeſſionibus in hujusmodi juramento: quod poſtmodum confirmavit, coronam Imperii jam adeptus. Sed horum trium juramentorum temerarius extitit violator, non ſine proditionis nota & læſæ crimine majeſtatis. Nam contra præfatum prædeceſſorem G. & fratres ſuos comminatorias literas eisdem fratribus deſtinare, ac dictum G. apud fratres ipſos, ſicut apparet per literas ab eo tunc directas eisdem & etiam, prout fertur, per univerſum fere orbem terrarum multipliciter diffamare præſumſit, ac Venerabilem fratrem noſtrum O. Portuenſem, tunc ſancti Nicolai in carcere Tulliano diaconum Cardinalem & bonæ memoriæ I. Prænestinum, epiſcopos, apoſtolicæ ſedis legatos, nobilia & magna Romanæ eccleſiæ membra, perſonaliter capi fecit & bonis omnibus ſpoliatos, ac per diverſa loca non ſemel ignominioſe deductos, carceribus mancipari. Privilegium inſuper, quod beato Petro & ſucceſſoribus ejus in ipſo tradidit Dominus Jeſus Chriſtus, videlicet, quodcunque ligaveris ſuper terram, erit ligatum & in cœlis; & quodcumque ſolveris ſuper terram, erit ſolutum & in cœlis, in quo utique autoritas & poteſtas eccleſiæ Romanæ conſiſtit, pro viribus diminuere, vel ipſi eccleſiæ auferre ſategit: ſcribens ſe præfati G. ſententias non vereri, latam ab eo excommunicationem in ipſum, non ſolum contemtis eccleſiæ clavibus, non ſervando, verum etiam per ſe ac officiales ſuos & illam & alias excommunicationis vel interdicti ſententias, quas idem omnino contemſit, cogendo alios non ſervare. Poſſeſſiones quoque præfatæ Romanæ eccleſiæ, videlicet Marchiam, Ducatum, Beneventum, cujus muros & turres dirui fecit, ac alias quas in Tuſciæ & Lombardiæ partibus, et quibusdam aliis obtinebat locis, paucis exceptis, occupare non metuens, eos adhuc detinet occupatas. Et tanquam ei non ſufficeret, quod manifeſte contra juramenta præmiſſa, præſumendo talia, veniebat per ſe, vel ſuos officiales, eorundem poſſeſſionum, homines dejerare compulit: ipſos a juramentis fidelitatis, quibus Romanæ tenebantur eccleſiæ, de facto, cum de jure non poſſet, abſolvens & faciens eosdem fidelitatem nihilominus abjurare prædictam, ſibique fidelitatis hujusmodi juramenta præſtare. Pacis vero ipſum violatorem exiſtere plane conſtat, quia cum olim tempore pacis inter ipſum & eccleſiam reformatæ juraſſet coram

ram bonæ memoriæ J. de Abbati ſuilla epiſcopo Sabinenſi & Magiſtro Th. titulo ſanctæ Sabinæ; presbytero Cardinali, præſentibus multis prælatis, principibus & baronibus, quod ſtaret & pareret præciſe absque ulla contradictione omnibus mandatis Eccleſ. ſuper iis pro quibus erat vinculo excommunicationis adſtrictus, cauſis excommunicationis, ejusdem expreſſis per ordinem coram eo, tunc omnibus Teutonicis hominibus regni Siciliæ, ac quibuslibet aliis, qui eccleſiæ contra ipſum adhæſerant omnem remittens offenſam & pœnam: & quod nullo tempore offenderet, vel offendi faceret ipſos, pro eo quod eccleſiæ adſtiterant, præſtari in anima ſua per comitem Acerrarum faciens juramentum, poſtmodum pacem & juramentum hujusmodi, nequaquam erubeſcens irretiri perjuriis, non ſervavit. Nonnullos enim ex ipſis hominibus, tam nobiles quam alios poſtea capi & incarcerari fecit, & eis bonis ſuis omnibus ſpoliatis, uxores eorum & filios captivari, ac inſuper terras eccleſiæ contra promiſſionem, quam eidem T. Sabinenſi epiſcopo & Thomaſo Cardinali fecerat, irreverenter invaſit, licet ipſi ex tunc in eum præſentem, ſi ullo modo prædictis articulis aut conditionibus contraveniret, excommunicationis ſententiam promulgarant.

Et cum iidem apoſtolica ei auctoritate mandaſſent, ut nec per ſe nec per alium impediret quin poſtulationes, electiones & confirmationes eccleſiarum & monaſteriorum in regno præfato libere de cætero fierent, ſecundum ſtatutum concilii generalis, & quod nullas deinceps in eodem regno viris eccleſiaſticis ac rebus eorum imponeret tallias, vel collectas, quodque nullus ibidem clericus, vel perſona eccleſiaſtica de cætero in civili, vel criminali cauſa conveniretur coram judice ſeculari, niſi ſuper feudis quæſtio civiliter haberetur, ac Templariis, Hoſpitalariis, & aliis perſonis eccleſiaſticis de damnis & injuriis irrogatis eisdem ſatisfaceret competenter, ipſe mandatum hujusmodi adimplere contemſit. Liquet namque undecim, aut plures archiepiſcopales & multas epiſcopales ſedes, Abbatis quoque, ac alias eccleſias, ad præſens vacare in regno prædicto easque, procurante ipſo, ſicut aperte patet, fuiſſe diutius prælatorum regimine deſtitutas, in grave ipſarum præjudicium & periculum animarum. Et licet forte in aliquibus ejusdem regni eccleſiis electiones ſint a capitulis celebratæ: quia tamen per illa ejusdem familiares clerici ſunt electi, probabili poteſt argumento concludi, quod facultatem non habuerunt liberam eligendi. Eccleſiarum autem ipſius regni non ſolum facultates & bona fecit, prout voluit, occupari: ſed etiam cruces, thuribula, calices & alios ſacros earum Theſauros & pannos ſericos, velut cultus divini contemtor auferri licet, ut dicitur, ipſis eccleſiis, exacto tamen prius pro eis certo pretio, in parte fuerint reſtituti. Clerici quippe collectis & talliis multipliciter affliguntur, non ſolum trahuntur ad judicium ſeculare, ſed, ut aſſeritur, coguntur ſubire duella, incarcerantur, occiduntur: & patibulis cruciantur, in confuſionem & opprobrium ordinis clericalis: præfatis autem Templariis, Hoſpitalariis & perſonis eccleſiaſticis, non eſt de damnis illatis eisdem & injuriis ſatisfactum. Eum quoque certum eſt fore ſacrilegii patratorem. Nam cum præfati Portuenſis & Præneſtinus Epiſcopi, & complures eccleſiarum prælati, & clerici tam religioſi quam ſeculares ad Apoſtolicam ſedem pro celebrando concilio, quod prius ipſe petiverat, convocati per mare venirent, viis terræ ipſis de mandato ejus omnino præcluſis, idem deſtinato Enſio filio ſuo cum multitudine galearum, & per alios complures longe ante ſerie præparatos in partibus Tuſciæ maritimis inſidiis poſitis contra eos, ut gravius poſſet virus vomere præconceptum, ipſos auſu ſacrilego capi fecit, quibusdam prælatorum ipſorum & aliis in hujusmodi captione ſubmerſis, nonnullis etiam interemtis & aliquibus hoſtili inſecutione fugatis, reliquis autem bonis ſpoliatis omnibus, & de loco ad locum in regnum Siciliæ opprobrioſe deductis, ac ibidem diris carceribus mancipatis, quorum aliqui macerati ſqualoribus & inedia preſſi, miſerabiliter defecerunt.

Merito inſuper contra eum de hæretica pravitate ſuſpicio eſt exorta, cum poſtquam excommunicationis ſententiam a præfatis J. Epiſcopo Sabinenſi & T. cardinalibus prolatam incurrerit, & dictus G. Papa ipſum anathematis vinculo innodavit, ac poſt eccleſiæ Romanæ cardinalium, prælatorum & clericorum ac aliorum etiam diverſis temporibus ad ſedem apoſtolicam venientium captionem, claves eccleſiæ contemſerit & contemnat, ſibi faciens celebrari, vel potius, quantum in eo eſt, profanari Divina: & conſtanter aſſeruit, ut ſuperius eſt narratum, ſe præfati G. Papæ ſententias excommunicationis non vereri. Præterea conjunctus amicitia deteſtabili Saracenis, nuncios & munera pluries deſtinaverit eisdem, & ab eis viciſſim cum honorificentia & hilaritate receperit, ipſorumque ritus amplectitur, illos in quotidianis ejus obſequiis notabiliter ſecum tenens.

Eorundem etiam more uxoribus quas habuit de ſtirpe regia deſcendentibus, evnuchos Capuæ, quos, ut dicitur, ſerio caſtrari fecerat, non erubuit deputare, cuſtodes, & quod execrabilius eſt, olim exiſtens in partibus transmarinis, facta compoſitione quadam, immo colluſione verius, cum Soldano, Machometi nomen in templo Domini diebus & noctibus publice proclamari permiſit & nuper nuncios Soldani Babyloniæ, poſtquam idem Soldanus terræ ſanctæ ac Chriſtianis habitatoribus ejus per ſe ac ſuos damna graviſſima & inæſtimabiles injurias irrogarat, facit per regnum Siciliæ cum laudibus ad ejusdem Soldani extollentiam, & ſicut fertur, honorifice ſuſcipi & magnifice procurari. Aliorum quoque infidelium perniciosis & horrendis obſequiis contra fideles abutens & illis qui damnabiliter vilipendentes apoſtolicam ſedem, ab unitate eccleſiæ diſceſſerunt, procurans affinitate ac amicitia copulari, claræ memoriæ Ducem Bavariæ ſpecialem eccleſiæ Romanæ devotum fecit, ſicut pro certo aſſeritur, Chriſtiana religione deſpecta per aſſaſſinos occidi & Rattatio Dei & eccleſiæ inimico a communione fidelium per excommunicationis ſententiam cum adjutoribus, conſiliatoribus & fautoribus ſuis, ſolemniter ſeparato filiam ſuam tradidit in uxorem. Catholicorum vero Principum actus & mores reſpuens, neglector ſalutis & famæ, pietatis operibus non intendit, quinimo, ut de ſuis nefariis diſſolutionibus ſileamus, cum didicerit tantum opprimere, non curat oppreſſos miſericorditer relevare, manu ejus, ut decet principem Chriſtanum, ad eleemoſynas inextenta, cum deſtructioni eccleſiarum inſtiterit, religioſas ac alias eccleſiaſticas jugi attriverit afflictione & perſecutione perſonas, nec eccleſias, nec monaſteria, nec alia pia loca cernitur conſtruxiſſe. Nonne igitur hæc non levia, ſed efficacia ſunt argumenta de ſuſpicione hæreſis contra eum, cum hæreticorum vocabulo illos jus civile contineri aſſerat, & latis adverſus eos ſententiis debere ſuccumbere, qui vel levi argumento a judicio Catholicæ religionis & tramite detecti fuerint deviare? Præter hæc regnum Siciliæ, quod eſt ſpeciale patrimonium beati Petri & idem princeps ab apoſtolica ſede tenebat in feudum, jam ad tantam in clericis & laicis exinanitionem ſervitutemque redegit, quod eis pene penitus nihil habentibus & omnibus exinde probis fere ejectis, illos, qui remanſerunt ibidem ſub ſervili quaſi conditione vivere, ac Romanam eccleſiam, cujus principaliter ſunt homines & vaſalli, offendere multipliciter & hoſtiliter impugnare compellit. Poſſet etiam merito reprehendi, quod ſquifatorum annuam penſionem, in qua pro eodem regno ipſi eccleſiæ Romanæ tenetur, per novem annos & amplius ſolvere prætermiſit. Nos itaque ſuper præmiſſis & compluribus aliis ejus nefandis exceſſibus, cum fratribus noſtris & ſacro concilio, deliberatione prahabita diligenti, cum Jeſu Chriſti vices licet immeriti teneamus in terris, nobisque in beati Petri Apoſtoli perſona ſit dictum. Quodcunque ligaveris ſuper terram &c. memoratum principem, qui ſe imperio & regnis omnique honore ac dignitate reddidit tam indignum, quique propter ſuas iniquitates a Deo ne regnet vel imperet, eſt abjectus, ſuis ligatum peccatis, & abjectum, omnique honore & dignitate privatum a Domino oſtendimus, denunciamus, ac nihilo minus ſententionando privamus; omnes, qui ei juramento fidelitatis tenentur adſtricti, a juramento hujusmodi perpetuo abſolventes: autoritate apoſtolica firmiter inhibendo, ne quisquam de cœtero ſibi, tanquam imperatori, vel regi pareat, vel intendat & decernendo quoslibet, qui deinceps ei velut imperatori, aut regi conſilium vel auxilium præſtiterint ſeu favorem, ipſo facto excommunicationis vinculo ſubjacere. Illi autem ad quos in eodem imperio imperatoris ſpectat electio, eligant libere ſucceſſorem. De præfato vero Siciliæ regno providere curabimus, cum eorundem fratrum noſtrum conſilio, ſicut viderimus expedire, Datum Lugduni XVI. Kal. Auguſti, anno tertio.

CXXIII.

Kayſers Friderici II. Edictum, daß der Pabſt Könige weder ein noch abſetzen könne, de Anno 1245.

FRidericus, Dei gratia Romanorum Imperator ſemper Auguſtus, Hieruſalem & Siciliæ Rex, univerſis præſentes literas inſpecturis per regnum Franciæ conſtitutis, dilectis ſibi ſalutem & omne bonum.

Cum per aliquos retro actos Romanæ ſedis Antiſtites & præſentem, nos & alios reges, principes orbis & nobiles, regna, principatus, honores quoslibet & jurisdictionem habentes gravatos merito cenſeamus, ex eo, quod ipſi contra Deum & Juſtitiam poſſe, ſibi jurisdictionem & autoritatem uſurpant inſtituendi & deſtituendi, ſeu removendi ab Imperio, regnis, principatibus & honoribus ſuis Imperatores, reges & principes, ſeu quotcunque magnates temporalem autoritatem in eos temporaliter exercendo, abſolvendo etiam a ſacramentis, quibus dominis ſuis Vaſalli tenentur, contra dominos, excommunicationis tantummodo ſententia promulgata.

Quodque quæſtione, ſive diſſenſione inter dominos & vaſallos, ſeu inter duos nobiles & vicinos invicem contendentes prout aſſolet, emergente, prædicti ſummi pontifices ad petitio-

titionem unius partis tantummodo partes ſuas temporaliter interponunt, volendo ipſos invitos in ſe compromittere, vel aliter ad concordiam coërcere, & alligando ſe fidelibus contra Dominos, aut uni de partibus ſupradictis, quod non prius pacem cum aliis faciant, quam alligatos ſibi ponant in pace, recipiendo ſimiliter promiſſionem de non faciendo paeem cum dominis ac Vaſallis.

Item in eo, quod prædicti ſummi Pontifices in præjudicium jurisdictionis & honoris Regum & Principum prædictorum ad petitionem Clericorum, ſeu Laicorum, cognitionem cauſarum de rebus temporalibus, poſſeſſionibus feudalibus, ſeu burgenſalicis, in eccleſiaſtico foro tractandas recipiunt & committunt.

Ecce quod nos ad prædictam injuriam documentis evidentibus oſtendendam & ipſam a nobis in eis rationabiliter removendam, Magiſtrum Petrum de Vinea magnæ Curiæ noſtræ Judicem, & G. de Ocra, Clericum, dilectos fideles noſtros ad Ludovicum Illuſtrem Regem Francorum, cariſſimum amicum noſtrum providimus deſtinandos, affectuoſe rogantes, ac ob tuitionem & conſervationem jurium noſtrorum & Imperii, Regum aliorum & Principum ſeu quorumcunque Nobilium, efficaciter requirentes eundem, ut congregatis coram ſe Laicis paribus regni ſui aliisque nobilibus tanto negotio opportunis per ſe cum eis ſuper omnibus prædictis & ſingulis audiat jura noſtra.

Cæterum ſi ipſe prædicta non duxerit, aſſumenda, cum nos, qui, auctore Domino Romani Imperii, Regnorum Hieruſalem & Siciliæ moderamur habenas, tam enormem injuriam, & tam informem uſurpationem diebus noſtris tolerare nolimur, Regem eundem juſta precum interceſſione rogamus, quatenus nobis cauſam noſtram, ſuam & aliorum Principum, viriliter proſequentibus ſe contrarium non opponat; nec de regno ſuo aliquos laicos ſeu clericos, temporaliter nobis opponi permittat; nullumque præſenti ſummo Pontifici, ſeu ſucceſſoribus ſuis contra nos, diſcrimine præſenti durante, in regno vel de regno ſuo præſidium ſeu receptaculum tribuat, aut tribui patiatur.

Porro ſi forſitan Rex prædictus una cum Paribus & Nobilibus regni ſui, prout tantum regem & regnum condecet, partes ſuas interponendas viderit in prædictis, ſummumque pontificem ſive per juſtitiæ debitum, vel modo quolibet, ad iſtud induxerit, ut velit prædicta gravamina nobis & aliis Chriſtianis Primatibus irrogata, & id ſpecialiter quod contra nos nuper in Lugdunenſi Concilio ſtatuit, quatenus de facto proceſſit, cum prorſus de jure non valeat, revocare.

Nos, ob honorem & reverentiam Dei & redemtoris noſtri, nec non ab amorem, quem ad regem & regnum Franciæ præ ceteris ſingularem habemus, cauſam, quæ inter nos, & Summum Pontificem vertitur ſupradictum, quatenus contingit eandem, in manibus ponimus Regis ejusdem; parati omnia quæcunque per nos idem Rex de conſilio parium, nobiliumque ſuorum viſis & diligenter auditis noſtris & Imperii juribus, Eccleſiæ viderit emendanda, corrigere, & in ſtatum debitum integre reformare, ac deinde pace per hoc inter nos & eccleſiam procedente & reliquis Longobardorum, prout tenentur & debent, vel ad mandatum noſtrum & Imperii redeuntibus, vel prorſus ab eccleſiæ defenſione ſecluſis, promtos nos offerimus & paratos, vel prædicto Rege ad defenſionem Chriſtianitatis & ſtatum pacificum conſervandum in cismarinis partibus remanente, vel una cum eo, ſi hoc melius viderit eligendum, ad transmarinas partes per nos, aut Conradum, Cariſſimum filium noſtrum, Romanorum in Regem electum & Regni Hieroſolymitani heredem, omni proſpero transfretare, ad hoc nos obligantes ſpecialiter & expreſſim: quod vel cum rege Franciæ, ſive ſine eo terram totam Hieroſolymitanam, & quicquid unquam a diebus antiquis Regno Hieroſolymitano pertinuit, ad proprietatem & ditionem regni ipſius & Chriſtianitatis cultum; noſtris Imperii & regnorum noſtrorum viribus, laboribus & ſumtibus curabimus revocare. Nihilominus tamen, ſi forte (quod abſit) diſcrimen præſentis diſcordiæ inter nos, eccleſiam & Lombardos durare contigerit, prædicto regi, ac omnibus Cruce ſignatis cum eo, quatenus præſentium negotiorum & temporum qualitas patitur & tempeſtas, præſidia noſtra terra marique, tam in navibus, quam victualibus, promtis affectibus offerimus per præſentes; ſuperque omnibus & ſingulis ſupradictis, quic præſentium ſeries continet literarum, auctoritatem & mandatum plenum prædictis Magiſtro Petro de Vinea, & G. de Ocra duximus conferendum, ratum habentes & firmum, quic quid per eosdem in his pro parte noſtri culminis extiterit ordinatum. Datum Cremonæ, viceſimo ſecundo Septembris, quarta Indictione.

(XXVII.)

(XXVII.) Unter dem groſſen Interregno.

I. Vom Röm. Könige HENRICO THURINGICO.

CXXIV.

Des Römiſchen Königs Henrici aus Thüringen Conſtitution wegen der Juden im Römiſchen Reiche, de Anno 1246.

NOs Henricus Dei gratia &c. Univerſis præſentem litteram inſpecturis. Propter diverſos quæſtionum articulos, qui ſuper jure Judæorum ſæpius proponuntur, nos jura ipſorum, quibus eos in Terra noſtra uti volumus, pariter & gaudere, præſenti litera duximus exprimenda.

1. Si Judæus conteſtari voluerit ſuper Chriſtiano de debito, vel de alia cauſa, conteſtari debet cum duobus Chriſtianis, & uno Judæo veracibus, & bonæ famæ, Chriſtianis jurantibus ſuo more, & Judæo jurante in ſuo libro.

2. Si Chriſtianus conteſtari voluerit ſuper Judæo de debito, vel de alia cauſa, conteſtari debet cum duobus Judæis & uno Chriſtiano, veracibus & bonæ fidei.

3. Nullus Judæus tenetur reſpondere coram alio, quam ſuo Judice, quem nos dederimus eisdem.

4. Omne pignus, quodcumque fuerit, poteſt Judæus accipere, ſine adductione Teſtium, exceptis præparamentis, & aliis rebus Eccleſiarum, quas ſemper debent accipere cum adhibitione Teſtium, duorum Chriſtianorum & unius Judæi, qui ſint bonæ famæ.

5. Omne pignus, quod Judæus acceperit, ſi de eo, tanquam de furto Chriſtianus aliquis impetierit, Judæus potius obtinebit cum Juramento, quod in pignore acceperat, quam Chriſtianus id auferat cum juramento. Sin Judæus ſuper hac re Teſtes habere poterit, non erit neceſſarium, quod juret, præter præparamenta, ornatus & res Eccleſiarum, de quibus ſi Judæus conventus fuerit, Warandatores ſuos adducere debet, vel teſtes duos Chriſtianos & unum Judæum, veraces & bonæ famæ: ſin minus perdet pignus & denarios accommodatos.

6. Si Judæus de rebus Eccleſiarum conventus, ſe habere negaverit, & poſtea ſub eo inventæ fuerint, perdet res ipſas, & denarios accommodatos, & judicio ſuo vadiabit: aliud incommodum, aut aliam pœnam non ſuſtinebit.

7. Si Chriſtianus equum Judæo in pignore poſuerit, & poſtmodum extra ſuam Warandiam alius ſub eo repetit eundem Equum, ſi Judæus Warandiam habere poterit, vel conteſtatores poſitis pignoribus, equum retinebit: ſin minus, equum perdet, & aliud damnum non ſuſtinebit. Si infra Warandiam non repetitus fuerit, nec impetitus, Judæus obtinebit cum Juramento, vel teſtibus, quod idem Equus ſit ſibi impigneratus.

8. Si Chriſtianus cum nuncio Judicis Judæorum de re ſibi ablata interrogaverit ſcholis & Judæorum Communitatibus, ſi aliquis habuerit, & non recognoverit, & poſtea ſub eo inventa fuerit, rem ipſam perdet, & denarios accommodatos, & Judici ſuo vadiabit, aliud damnum non ſuſtinebit.

9. Si Judæus pignus poſitum perdiderit cum aliis rebus ſuis per ignem, vel per furtum, vel per violentam rapinam, & hoc conteſtatus fuerit cum juramento in libro, vel veracibus hominibus, pignus perditum ſolvere tenetur. Sed ſi Chriſtianus, qui pignus poſuerat, veniens ad Judæum argentum ſuum tulerit, & ponderatum exhibuerit, repetens pignus, quod poſuerat a Judæo, ſuper hoc teſtes, videlicet duos Judæos & unum Chriſtianum veraces addens, & Judæus non reddiderit, ab ea die uſura non accreſcit. Et ſi poſtea Judæus idem pignus perdiderit igne vel furto, vel quocunque modo, tenetur Chriſtiano ſolvere ad Juſtitiam ſub juramento, reſtituturus illud, in quo pignus erat melius, quam Summa accommodata & uſura.

10. Si autem Judæus ſequenti die, vel quocunque die poſtea venerit ad Chriſtianum, & pignus idem exhibuerit, ad redimendum, ſub teſtimonio duorum Chriſtianorum & unius Judæi, & ille non redemerit, & ſi poſtmodum Judæus eidem pignus, igne vel furto, vel violenta rapina cum aliis rebus ſuis, non tenebitur ſolvere Chriſtiano.

11. Si conqueſtus fuerit Chriſtianus de Judæo coram Imperatore, & ſi Judæus tenetur vadiare, vadiabit marcam auri.

12. Item ſi coram nobis conqueſtus fuerit Chriſtianus de Judæo, & ſi Judæus vadiare tenetur, vadiabit ſimiliter marcam auri.

13. Si

13. Si coram Camerario noſtro Judice erit conventus, & ſi Vadiare tenetur, vadiabit marcam denariorum.

14. Coram quocunque alio inferiore judice ſi conventus Vadiare tenetur, vadiabit libram piperis.

15. Item quicunque contra Judæum habet aliquid quæſtionis, debet coram ſuo judice; qui pro tempore fuerit, ipſum & apud ſcholas, ubi ipſorum Cauſæ tractantur, convenire, & juſtitiam accipere applicatam.

16. Cæterum, ſi qua difficultas quæſtionum orta fuerit, contra Judæum aliquem, quæ ſuperius non eſt expreſſa, illam ſpecialiter noſtræ definitioni duximus reſervandam. Ne autem ſuper iis unquam dubium oriatur, præſentes literas conſcribi fecimus, & ſigillo noſtri patrocinio roborari. Teſtes hujus ſunt Nobiliſſimus Vir,

Hermannus de Lobdeburg
Johannes, Burggravius de Wetin.
Witigo, Præpoſitus Miſnenſis Eccleſiæ,
Albertus, Dapifer de Brene.
Henricus, Camerarius de Gnaneſtein.
Ulricus de Maltiz, & alii quam plures.

Dat. in Miſna, Anno Dom. incarnationis. M. CCXLVI.

2. Vom Röm. Könige CONRADO IV.

CXXV.

Acta Electionis des Römiſchen Königs Conradi IV.

EXpectatio gentiam Jeſus Chriſtus, quem mittendum ſacra prophetarum oracula prædixerunt, auferens ſceptrum de Juda, & ligans ad vineam nullum ſuam, hoc eſt ad novæ plantationis Eccleſiam Romanum Imperium alligans, in ipſius clypeo tutelam noſtræ fidei poſitam manifeſtiſſime præſagivit. Probat hoc clarius ſequentium rerum eventus, interpres cujuslibet & probatio certa præſagii, dum nedum imperio patiente naufragium, ſed nutante ſolummodo ſpumoſis incurſibus procellarum, interdum hæreſium gramina, quæ materialis Imperii ſerta non reſecant, in demolitionem vineæ Domini Sabaoth pernitioſe ſuccreſcunt; dum inexcuſabilis itaque negligentiæ vitio manifeſte convincitur, qui tam nobile fidei fulcimentum qualibet hominis proviſione non adjuvat, ſed conquati patitur, quaſi fidem non diligat, qui fidei negligit armaturam. Nec tamen hoc ad quorumque fidelium culpam, aut notitiam juſte reducitur, ſed illorum potiſſime negligentiam condemnat, ad quos divina ſententia ſeu more majorum vis & auctoritas proviſione hujusmodi pertinere noſcuntur. Nam quamquam in urbis initiis, poſt memorabile Trojanorum exitium, & delatam tam inclytam civitatem, caput illius novæ congregationis Patras ſummi Regis poteſtas & Imperialis creationis ſuffragium reſideret, ex ſucceſſivis tamen & continuis incrementis Imperii poſtmodum caleſcente virtute tantæ fortunæ faſtigium apud Unciam civitatem, licet præ cæteris Regionem non potuit contineri; ſed poſtquam etiam remotiſſimos terminos quadam gyrovaga peragratione luſtravit, tandem apud Germaniæ Principes non minus probabili quam neceſſaria ratione permanſit, ut ab illis origo prodiret Imperii, per quos ejusdem utilitas & defenſio procuratur.

§. 2. Cum igitur nos - - & - - qui circa hoc Romani Senatus locum accepimus, qui Patres & Imperii lumina reputamur, coram tremendo Judice de cura tantæ villicationis oporteat reddere rationem, nobiſcum ſollicita meditatione penſantes, quod tantum negotium non tam ſortis judicio, quam induſtria proviſionis indigeat, illud etiam diligentius attendentes, quod poſt unius regnantis occaſum, interſtitium temporis inter prædeceſſoris obitum & plenum dominium ſucceſſoris, quod interregnum veteres appellabant, grande poſſet imperio, ſed & Catholicæ fidei maximum afferre diſcrimen; prævenire ſalubrius tempus eligimus, quam diſpendium temporis expectare. Nam licet per vires, induſtriam & labores excellentiſſimi Domini noſtri Friderici &c. cujus vitam & Imperium cupimus, ſatis ad præſens imperio ſit proviſum, quia tamen præeminentia dignitatis longioris vitæ beneficium Regibus non concedit, præſentis vitæ lubricum merito formidantes; ipſo vivente ſalubriter & regnante feliciter, de ſucceſſoris nobis electione prævidimus, ne per ejus interitum juſtitia diminutionem ſtatus pateretur, imperium & tranquillitas interiret. Et cum de ſubſtituenda perſona diligenti meditatione nobiſcum & ſollicite penſaremus, præteritorum cauta proviſio ſalubre conſilium præbuit in futuris.

§. 3. Conſiderationibus etenim noſtris occurrit, qualiter divi Cæſares progenitores Imperatoris ejusdem, qui longis retro temporibus Imperio præfuerunt, non ſolum ut domini, juſtitiæ ſolium inclite tenuerunt, ſed tanquam patres Imperii paternæ dilectionis Zelum lum ad omnes & ſingulos habuerunt: qualiter nec perſonarum periculis, nec rerum parcendo diſpendiis, & plerumque per dubia bellorum diſcrimina, Imperii noſtri fines in citra marinis partibus produxerunt. Propter quod parentum laboribus fraudari filios noſtri noluere majores. Nos ipſorum veſtigiis laudabiliter inhærentes, præſentem Imperatorem, quem in exaltationem Romani nominis & dignitatis auguſtæ prædeceſſorum ſuorum verum ſucceſſorem agnoſcimus & filium experimur, in ſobole ſua ſimili retributione decrevimus honorare; & uti dictum filium ejus ex nunc in futurum Imperatorem noſtrum poſt ejus mortem aſſumimus; ut juſte pro Imperio pater hactenus laboraſſe ſe gaudeat, laboretque libentius amodo; velut laborum ſuorum fructus non relicturus extraneo, ſed ex communi voto parentum, filio paraturus. Sicque nos, inſpirante nobis tam ſalubre conſilium gratia ſummi Regis, ad vocationem & preces ejusdem Domini noſtri Imperatoris apud - - locum unanimiter vota noſtra contulimus in Conradum ante dicti Domini Imperatoris filium, regni Hieroſolymitani legitimum ſucceſſorem; eligentes ipſum ibidem in Romanorum Regem, & futurum Imperatorem noſtrum poſt obitum patris habendum, ac etiam debita eidem fide data præſtantes ad illud obtinendum imperii diadema, & ſibi, prout de Jure tenemur, conſilium & auxilium impendemus. Et licet Henricum primogenitum ſuum pridem nobis in Regem ſimili proviſione duxerimus eligendum, quia tamen cum in honore eſſet, non intellexit, ſed ab aquilone ſedem ſibi conſtituens contra patrem, loco tanti regiminis ſe monſtravit indignum; juſto patris judicio & ejus ultronea voluntate, quam ſibi conſcientia propriæ transgreſſionis ingeſſit, ab eodem Henrico ſoluti præſtito juramento, quod de electione ſua ſimiliter feceramus; Henrico Conradum, velut David Sauli, ſancta deliberatione providimus ſubrogandum.

CXXVI.

Ejusdem Conſtitution die Freyheiten der Stadt Rom und anderes mehr betreffend, de Anno 115-.

I. De Privilegiis Urbis Romæ.

Conradus Imp. Senatui & populo Romano.

ARdens ſemper fuit cor noſtrum ab ætatis noſtræ principio, poſtquam Regalem indolem Illuſtris natura Cæſarum, de virtute contingente prævenit, in eadem continuata voluntas cum dignitate ſuccedente concrevit, ſicuti Nuntii veſtri ad noſtram frequenter præſentiam deſtinati, cum quibus de corde puro & conſcientia non ficta contulimus, potuerunt ad publicam veſtram notitiam pertuliſſe, noſtrum conſtans propoſitum & affectum, ut auctricem pariter & actricem Imperii Romani Romam reformaremus in ſtatum dignitatis antiquæ, & Proceres ac Cives ſuos, cum quibus Respublica imperii conſvevit hactenus longe lateque magnificis titulis exaltari, de commiſſo nobis Imperialis honoris onere, non indigne ad partes ſollicitudinis vocaremus, quosdam præficientes circa latus noſtrum publicis officiis Aulæ Cæſareæ, quosdam ad præſidiatus regionum pariter & Regnorum, ac Provinciarum Adminiſtrationes & regimina ſtatuentes, aliis per diverſa Officia Præfecturarum, prout Nobilitas exigit, & induſtria ſingulorum, propenſiori ſtudio deputatis, ut quæ in Principem Romanum cuncta officia & ſua transtulerat, eadem felix Roma nihilominus particeps onerum & laborum Coadjutrix accedat, nec ſit expers honorum, quorum ipſa contulit incrementa. Non patientes igitur conceptæ voluntatis commoda diutius prorogari, ſed ut ad decus & ad honorem Urbis Nobiles Romani præſideant officiis, & dignitatibus illuſtrentur, univerſitatem veſtram monemus, ſollicitamus & hortamur attentius, quatenus Proconſules noſtros, Neapoleonem, Joannem de filiis Urſi Comitem, Johannem de Polo, Oddonem Frangepanem, & Angelum Malabrancham, Dilectos noſtros absque difficultate moræ ad noſtram præſentiam transmittatis, honores & onera ſubituros, quibus ſingulos eorum duxerimus deputandos, ut felici noſtro tempore in Urbe Romana Romulei ſangvinis honos appareat, Romanum diadema vel idioma præfulgeat, & antiqua renovetur dignitas Romanorum, & fiat nexus indiſſolubilis gratiæ noſtræ inter Romanum Imperium & Romanos, quam nos & noſtra tota Cæſarea ſucceſſura progenies circa Romani Status honorificentiam & augmentum teneamur perenniter ampliare; Cæterum, quæ Theodinus Judex Curiæ noſtræ, fidelis noſter, vobis ex parte noſtra dixerit, credere debeatis fideliter.

II. Super excontro Obſidum.

Conradus Imperator Capitaneo.

Supplicarunt Excellentiæ noſtræ fideles noſtri &c. Obſides de Monte Flaſcone, de Mandato noſtro apud Capuam commorantes, ut cum velint pro ſe ipſis excontrum perſonarum condecens exhibere, videlicet fratrem pro fratre, patrem pro filio, filium pro patre, nepotem pro Patruo, vel patruum pro nepote, licentiam eis taliter excontrandi de noſtra gratia concedere dignaremur. Quorum ſupplicatio-

cationibus benignius inclinati, fidelitati tuæ præcipiendo mandamus, quatenus per Commune Caſtri præfati plene certificari ſtudeas de Nominibus & qualitatibus eorum, qui excontrari petunt: & eorum, quos modo prædicto pro eorum excontro dare intendunt: ſtudium diligens habiturus de inquirenda certitudine veritatis, utrum, ſicut prædictum eſt, frater pro fratre, ac reliqui ſufficientes & idonei tribuantur, ut ex eis videlicet, qui pro excontro offeruntur, æque ſicut per alios, qui excontrari debent, ſecure noſtræ Curiæ caveatur: ac per literas tuas de nominibus & qualitatibus omnium prædictorum, & ſi per eos, qui dandi ſunt, noſtræ ſit Curiæ æque cautum, noſtram fideliter inſtruas Majeſtatem.

III. De Remuneratione fidelium in filios facienda.

Cunradus Imp. &c.

In exemplum noſtrorum fidelium, ut alii fideles ad noſtra ſervitia promptius animentur, ipſorum fidem poſt mortem eorundem in ipſorum filios remunerari volumus.

IV. De Diſpenſatione ſuper Defectu Natalium.

Dignum eſſe decrevimus, & conſentaneum rationi, ut hii, quos interdum in legitimis actibus defectus natalium impedit, Legitimationis honore per Principem reparentur: & ſi quandoque ſuper hiis Imperialis favor fidelium ſuorum ſupplicatione requiritur, liberaliter largiatur: Inde eſt, quod cum Magiſter Theodinus de Curia Clericus, fidelis noſter, pro legitimatione P. M. & S. filiorum ſuorum, quos ipſe dudum in ſacris ordinibus conſtitutus ex B. de eadem terra muliere ſoluta ſe aſſerit genuiſſe, Majeſtati noſtræ humiliter ſupplicavit: Nos Supplicationibus ſuis benignius inclinati, prædictis N. de plenitudine poteſtatis noſtræ, ex certa Scientia, eos Spurios eſſe ſcientes, legitimavimus, & ad omnia jura legitima reſtituimus, ut tanquam legitimi, & de legitimo thoro nati, in bonis paternis & maternis, quæ feudalia non exiſtunt, ſuccedant, & ad omnes actus publicos & civiles honores, ſi ſe caſus ingeſſerit, admittantur, & in omnibus aliis ſuam libere proſequi valeant actionem, objectione prolis illicitæ in poſterum quieſcente, & lege aliqua non obſtante, & ea præcipue, quæ legitimari Spurios niſi ex certa Scientia non permittit: ita tamen, quod vigeſimam partem proventuum omnium bonorum, quæ prædictæ legitimationis beneficio ad legitimos eosdem pervenerint, ſingulis annis reddant Curiæ noſtræ in recognitionem gratiæ, quam eis ſuper hoc duximus indulgendam.

V. De Cingulo Militari per Principem concedendo.

Notum facimus univerſis, quod A. de N. Majeſtati noſtræ humiliter ſupplicavit, ut cum fieri velit Miles, & pater ſuus Miles non eſſet, ſibi exinde largiri licentiam dignaremur. Nos autem, ut fidei ſuæ meritum, & ſuorum, per Imperialis gratiæ præmium imperialiter compenſemus, ſupplicationibus ipſius benignius inclinati, de poteſtatis noſtræ plenitudine ſibi concedimus poteſtatem, quod quanquam pater ſuus Miles non fuerit, & noſtris Conſtitutionibus caveatur, quod Milites fieri nequeant, qui de genere Militum non naſcuntur, ipſe tamen de Culminis noſtri licentia decorari valeat cingulo militari: mandamus, quatenus nullus ſit, qui ipſum ſuper hoc de cætero moleſtare vel impedire valeat, præſumat.

VI. Sententia ultimi Supplicii homicidæ per ſolum Cæſarem remittenda.

Quam ſit favorabilis Magnificentia Cæſaris, & quam ſit affabilis miſericordiam petentibus, vultus ejus ex præſentia negotii ſeriæ poteſtis aperte conjicere; in quo ſic eſt operatus juſtitiam, ut per miſericordiæ ſemitas dirigat greſſus ſuos: ſic miſericorditer eſt profectus, ut partes juſtitiæ non excludat, & ut conſulatur animæ mortui potius, quam vindictæ: nec impunitum penitus dimiſit noxium, nec perdere voluit ad ſuæ pietatis refugium proclamantem. Tales ſunt etenim Magnifici Principis viæ ſuæ, ut in eo quis reperiat ipſius participium, quod formidat, & ſupplex ac humilis miſericordiæ fomitem ut reſpiret: quia nec ſangvinem ſitit, ſi juſtitiæ viam non minuit miſerendo, nec parcere vult noxio, quem reddit culpabilem temeraria præſumtio delinquendi. Sermo hic eſt de G. de Placentia captivo, quem propter homicidium, non ex propoſito, ſed rixa interveniente commiſſum, noſtra ſententia ultimo ſupplicio condemnarat: qui licet ante judicem in examinatione juſtitiæ ſtricto jure inexcuſabilis ſit repertus, tamen coram ſummi Principis clementia factus eſt redivivus, ſicut in authentici Scripti noſtri ſerie videritis contineri, quod latrix præſentium operoſa demonſtrabit.

3. Vom Röm. Könige WILHELMO.

CXXVII.

Beſchreibung der Wahl und Crönung des Röm. Königs Wilhelmi, de Anno 1249.

ANno Dominicæ Nativitatis M CC XLIX. Wilhelmus Comes Hollandiæ, apud villam Wornich in Regem Romanorum a Principibus electus Aquisgrani ad Kalendas

das Novembris, in feſto Omnium Sanctorum, per duos Epiſcopos, Mindenſem & Monaſterienſem, benedicendum Archi-Epiſcopo Colonienſi in templo præſentatum; duo alii Epiſcopi Trajectenſis & Leodienſis, in modum Diaconi Dalmatica induerunt, quem præfatus Conradus Archiepiſcopus cum magna ſolennitate in Regem Romanorum unxit & coronavit.

2. Conſecratione autem peracta, idem Archiepiſcopus locavit eum in Sedem Regni, dicens: Super thronum ſedis glorioſæ ſedeas, & judicium & juſtitiam in terra facias.

3. Chriſtianus Archiepiſcopus Moguntinus cum oleo ſanctificato dexteram ejus foris inunxit, dicens: Conſecrare te dignetur omnipotens Deus in Regem Romanorum, qui David per manum Samuelis Prophetæ inungi juſſit, ſuper populum Hebræorum.

4. Arnoldus Archiepiſcopus Treverorum manus ſuper caput ejus impoſuit, dicens: Deſcendat in te ſpiritus Sapientiæ, intelligentiæ, ſcientiæ, pietatis, fortitudinis & conſilii, replearisque ſpiritu timoris Domini.

5. Ludovicus Comes Palatinus Rheni, Archidapifer Regni globum aureum in manus illius poſuit, dicens: Accipe globum ſphæricum, ut omnes terræ nationes Romano Imperio ſubjicias, & Auguſtus glorioſus appellari valeas.

6. Marchio Brandenburgenſis, Camerarius Regis, annulum in manum tradidit, dicens: Accipe ſignaculum Monarchiæ, ut Romanum Imperium in ſuo vigore conſerves, & invicta virtute ab omni Barbarorum incurſione defendas.

7. Dux Saxoniæ, Regis Enſifer, gladium ei dedit, dicens: Accipe ſceptrum Regium, ut rebelles ſevera correptione potenter affligas, omnesque benevolos in tranquilla pace gubernes.

8. Rex autem Bohemiæ, Pincerna Imperii, de conſenſu Archiepiſcopi Colonienſis coronam argenteam capiti Regis impoſuit, dicens: Accipe diadema ſplendidum, ut ſis virtuoſis actibus adeo coruſcus in terris, quatenus merearis coronam æternæ felicitatis habere in Cœlis; Amen.

9. Poſthæc omnes inferiorum partium Principes & Nobiles obedientiam ei præſtarunt.

4. Vom Röm. Könige RICHARDO.

CXXVIII.

Des Röm. Königs Richardi Conſtitution, daß von denen Gütern, ſo an die Geiſtlichen fallen, Schatzung und Steuer gegeben werden ſolle, de Anno 1257.

RIchardus, Dei Gratia Romanorum Rex ſemper Auguſtus, Conſulibus & Civibus de N. &c.

1. Specialiter duximus indulgendum, ne aliquis Civium filiam vel neptem ſive conſangineam in uxorem alieni tradere per nos abſque ſuo pleno conſenſu aliquatenus compellatur.

2. Inſuper quod nullus civium per nos vel per aliquem alium noſtro nomine pro aliqua pecunia extorquenda ſingulariter ab ipſo aliquatenus capiatur.

3. Ad hæc ſtatuimus & mandamus, ut omnia bona & prædia, quæ hactenus cum Civibus precariam Imperio perſolvebant, quomodocunque ad loca religioſorum, vel perſonas alias Eccleſiaſticas vel mundanas prædicta bona devolvi & transferri contingat, bona ipſa ad ſolvendam precariam, ſicut ante nihilominus teneantur.

Datum Moguntiæ VIII. die Septembris, Indictione XV. anno Domini M CC LVII. regni vero noſtri anno primo.

CXXIX.

Des Röm. Königs Richardi Bericht an den Engliſchen Printzen Eduardum von ſeiner Crönung zu Aachen und Zuſtand ſeiner Sachen in Teutſchland, de Anno 1257.

RIcardus Dei gratia Romanorum Rex ſemper Auguſtus. Edvvardo, illuſtris Regis Angliæ primogenito, cariſſimo Nepoti ſuo, ſalutem & felices ad vota ſucceſſus.

Libenter votivos, & celebres noſtræ felicitatis eventus ad noſtrorum ſpecialium amicorum corda transferimus; & ad aures præcipue veſtræ dilectionis (cui ſic nos identitas ſangvinis counivit ut ipſas ex zelo naturalis affectus, circa ea quæ augmentum ſtatus noſtri reſpiciunt, non immerito confidimus eſſe ſollicitas & attentas) per Nuntios noſtros & litteras libentiſſimi tripudii noſtri derivamus arbitrantes in nobis tunc augmenta congaudii geminari, cum vos, quem reputamus precioſam corporis noſtri partem ſenſerimus a gaudiorum noſtrorum participio non excluſos.

Quæ proculdubio delectaſſet nos potius vobiscum præſentialiter celebraſſe quam interpretis ſcripturæ miniſterio nunciare; ut præſen-

præſentiæ veſtræ vicinitas jocundius patrui deſiderium refeciſſet & noſtræ ſublimationis diffuſius generaſſet tripudium in nepote.

Verum cum ea lata & proſpera, quæ circa nos acta ſunt ab eo tempore, quo de partibus Angliæ receſſimus non ſit poſſibile, niſi vobis fuerint intimata dilectionem Veſtram ſcire, præſentem paginam omnium eventuum noſtrorum oſtenſivam. vobis duximus deſtinandam; ut ad vos plena earundem eventuum & certa notitia præferatur.

Dominica enim proxima poſt feſtum Sancti Marci Evangeliſtæ nobis navem cum tota noſtra condeſcendentibus comitiva & extra portum de Gernemuth venientibus occurrit ventus contrarius; qui ad figendum anchoram in vicinia litteris Anglicani ſui impetus violentia nos artavit.

Sed in ſequenti die proſpero vento noſtris proceſſibus aſpirante, iter navigationis aſſumpſimus & continuo navigantes die Martis proximo ſubſequenti in feſto videlicet Apoſtolorum Philippi & Jacobi circa nonam, ſalvis omnibus & noſtris, & totius noſtræ familiæ ac etiam Comitivæ perſonis & rebus ſani & hilares applicuimus apud Durdrech in Oppido, videlicet ad Comitatum Hoylandiæ pertinente; ubi poſt tot laborum & turbationum moleſtias, quas in mari pertulimus, requiem capeſſentes moram protraximus biduanam.

Inde die tertio recedentes, aliisque diebus ſequentibus per Hoylandie & Gelriæ Comitatus greſſus noſtros feliciter dirigentes, die veneris; proximæ ante feſtum Aſcenſionis Dominicæ venimus Aquisgranum, occurrentibus nobis in dictæ Civitatis introitu, clericis & laicis nobilibus & ignobilibus, militibus & aliis univerſis civibus ejusdem, qui nos cum honore magno & amplo tripudio læti & hilares, ſine cujuslibet difficultatis obſtaculo ſuſceperunt.

Nec credimus, quemadmodum vulgaris & communis famæ teſtatur præconium, quod a ducentis Annis & citra aliquis Prædeceſſorum noſtrorum Imperatorum, vel Regum (videlicet Romanorum) in ſuæ novitatis principio (nobis duntaxat exceptis) dictam Civitatem Aquienſem ſine gravis offenſionis ſeu contradictionis obice ſit ingreſſus. Cumque noſtra ſerenitas moram in eam contraheret, ecce! Læta nova noſtris affectata deſideriis, occurrerunt videlicet quod venerabilis Archiepiſcopus Moguntinenſis dilectus princeps noſter egregius fidei noſtræ cultor & noſtrorum rebellium ſerius impugnator (adhibita ſibi ex noſtris fidelibus ingenti copia bellatorum) die Mercurii proxima poſt feſtum Sancti Johannis ante Portam Latinam, cum Archiepiſcopo Trevirenſi noſtri culminis inimico, (qui in noſtri nominis & honoris diſpendium cum magna multitudine armatorum caſtrum noſtrum & Palatium Bopard vallaverat, & ad expugnationem ipſius multas machinas inſtaurarat) glorioſe congreſſus in prælio, contra eum obtinuit victoriam & triumphum; & ipſo Archiepiſcopo Treverenſi, cum quibusdam ex ſuis vix per dedecoroſæ fugæ Præſidium evadente, ac nonnullis occiſis multos ex ſuis militibus & famulis & aliis ſuis complicibus captivavit. Ecce! quam animoſos & belliçoſos Archiepiſcopos habemus in Alemannia; non multum vobis inutile reputantes ſi tales in Anglia crearentur, quorum miniſterio uti poſſetis ſecure contra importunos rebellium veſtrorum incurſus.

Denique ipſo Caſtro per auxilium dictorum noſtrum fidelium ab obſidentium & impugnantium inſultibus liberato ipſoque a dicto Archiepiſcopo Maguntinenſi victualibus aliisque omnibus neceſſariis ac ſtrenuis defenſoribus prout ad ſecuram defenſionem ipſius opportunum extitit, communito idem Archiepiſcopus Maguntinus apud Aquisgranum ad præſentiam noſtram venit;

Ubi in feſto Aſcenſionis Dominicæ ipſo ac Archiepiſcopo Colonienſi præſentibus & aliis multis Comitibus Baronibus, Magnatibus, & Nobilibus noſtris fidelibus in ſede magni Caroli cum ſolemnitate qua decuit in illius nomine qui ſuperbos dejicit & ponit humiles in ſublimi ſacri Romani Regni Sceptrum recepimus & Coronam cariſſima Conſorte noſtra ſimiliter eo die nobiscum ſolemniter coronata.

Dilectionem veſtram rogantes attentius quatenus nobis piis affectibus congaudentes, attentius altiſſimo ſuper hiis gratias exſolvatis, ipſum ſuppliciter exorantes ut, qui, ex ſuæ abundantia pietatis merita ſupplicum excedentis & vota, ætatem veſtram tanta felicitate beavit, quod ad patruum veſtrum Romani Regni Sceptrum perduxit ad honorem ſui nominis feliciter dirigat greſſus noſtros,

Feſto itaque Coronationis noſtræ ſolemniter, prout decuit, celebrato, ecce! Principum & aliorum fidelium noſtrorum ſuper agendis noſtris communicato conſilio viribus noſtris e diverſis partibus inſtauratis ad humiliationem noſtrorum rebellium potenter & patenter intendimus dirigere caſtra noſtra; & præcipue ad confringenda elata Archiepiſcopi cornua Treverenſis; ut, ſicut ſe primum in noſtris negotiis, non tam juſtum, quam voluntarium poſuit turbatorem, ita primo experiatur & diſcat quid, & quantum contra eum poſſit & valeat manus noſtra.

De

De hoc autem præcipue certos eſſe vos volumus quod tantam jam ex auxilio fidelium noſtrorum & fautorum in Alemannia, habere confidimus poteſtatem, quod, eis in fidei noſtræ cultu & in devotionis noſtræ zelo durantibus nullius viventis ſit nobis potentia formidanda.

Data Aquisgrani, 18. die Maji, anno Regni noſtri primo.

CXXX.

Ejusdem Conſtitution wider die Ketzer und Gottes-Läſterer, de Anno 1258.

SI quis aliam fidem, quam quæ in duodecim articulis ſacroſancti Apoſtolici Symboli Chriſtianæ noſtræ Catholicæ Fidei tradita eſt, annunciat, ſequitur, docet vel prædicatur; aut naturarum in Redemptore noſtro Jeſu Chriſto confuſionem profitetur, aut Divinitatem ejus vel humanitatem negat blaſphematue: aut ſalutiferam ejus paſſionem & mortem contemnit vel blaſphemat, & per inquiſitores Hæreticæ pravitatis ac alios Catholicos Sacerdotes paſtorali more commonitus tenebricoſi Diaboli relictis inſidiis viam veritatis agnoſcere noluerit, ſed in erroris concepta nequitia perſeverat, præſentis noſtræ legis edicto damnandum eum fore decernimus, ut bonis ejus in fiſcum redactis corpus ultimo ſupplicio afficiatur.

2. Cumque per horrendam blaſphemandi conſvetudinem Divinæ Majeſtatis ira hactenus in ſacrum Romanum Imperium & fidelium quietem provocata eſſe noteſcat, & Chriſtianus populus miſerrime ſcandalicetur, ad placandam Dei iram, & populi impietatem refrenandam, volumus ac ſtatuimus, ſi quis data induſtria & deliberato animo per Dei nomen, potentiam, miſericordiam, baptiſmum, Sacramentum, martyrium, paſſionem, Vulnera, virtutem & ſimiles blaſphemos ſermones juraverit, inprimis ut Criminis & damnatæ blaſphemiæ delictum inter publica crimina numeretur, deinde in ipſum reum debitæ ultionis gladio animadvertatur.

3. Si quis vero ex ira, aut prava conſvetudine deliquerit, quotiens dejeraſſe, aut blaſphemaſſe auditus fuerit, toties pro unoquoque blaſphemo dicto, vel juramento ſingulos ſolidos Judici, in cujus diſtrictu crimen commiſiſſe deprehenſus fuerit, ſolvere culpabilis judicetur; niſi tamen ita graviter blaſphemaſſe convincatur, quod morte dignus exiſtimetur, decernimus, ut ſecundum criminis circumſtantias pro judicis arbitrio atrocius in corpore & vita puniatur. Blaſphematores autem, cujuscunque ſint dignitatis aut conditionis, e veſtigio ad Judicem deferantur. Quod qui non fecerit, & auditi Criminis celator extiterit, vel ipſe judex in executione negligens & remiſſus foret coram Deo & in conſpectu noſtro poterit merito culpabilis apparere. Datum in Villa Solodoro. XVII. Kalendas Auguſti.

CXXXI.

Pabſts Urbani IV. Brieff an den Röm. König Richardum, den Vergleich zwiſchen ihm und ſeinem Gegen-König Alphonſo betreffend, de Anno 1263.

URbanus IV. &c. Richardo in Romanorum Regem electo. Qui cœlum terramque regit, is nimirum cœli novit ordinem & in terra poteſt cœleſtis ponere originis rationem. Is exempla de ſuperioribus ad inferiora derivans, ſicut in firmamento cœli duo luminaria magna conſtituit, ut mundum vicibus ſuis illuſtrent, ſic & in terris maxima dona ſua, Sacerdotium videlicet & Imperium ad plenum ſpiritualium mundanorumque regimen, ad firmamentum Eccleſiæ militantis inſtituens, utriusque poteſtatis ita diſcrevit officia, ut eorum officioſa diverſitas nulla ſibi adverſitate diſſentiat; ſed in commiſſi executione regiminis ex officii debito in voti unitate concordet, & ipſorum procul dubio profutura concordia alterutrius fulta præſidiis, ac utriusque mutuis favoribus, opus juſtitiæ liberius operetur, pacem mundo pariens, tranquillitatem inducens & nutriens unitatem. Imperium ſiquidem ad ſalutem ſacerdotali auctoritate dirigitur & ipſius adjutum ſuffragiis, ſedatis procelloſis interdum imminentium tempeſtatum turbinibus, tranquillum redditur & quietum. Sacerdotium vero pium & tutum debet habere refugium, Imperialem manſvetudinem, cum ſua veneratione conjunctam, ut Imperii Romani faſtigium & ejus culmini præſidens, ſpecialis Advocati & defenſoris præcipui, circa Eccleſiam gerat officium & in ipſius fortitudine brachii defenſentur Eccleſiæ libertates, & jura manuteneantur ipſarum, extirpentur hæreſes, cultus Chriſtianæ fidei amplietur, & inimicis conſternatis ejusdem, in pacis pulchritudine ſedeat populus Chriſtianus & in requie opulenta quieſcat.

2. Verum humani generis inimicus, pacis impatiens, amator litium, diſcordiæ ſeminator, utriusque profectibus invidens, claræ memoriæ Wilhelmo, Romanorum Rege rebus

humanis exempto, inter Te & chariſſimum in Chriſto filium noſtrum, Regem Caſtellæ ac Legionis illuſtrem, in Romanum Regem electum, circa obtinendam ejusdem Imperii dignitatem contentionis materiam ſuſcitavit, ut vobis circa hoc contendentibus careret imperialis regiminis commodis orbis terræ, & tanti brachii, tam utilis, tam neceſſarii, tam chari carentiam ex ipſius Imperii vacatione diutina moleſtiam admodum & nocivam, damnoſa experientia, Eccleſia prædicta ſentiret. Sentit utique, ſentit Mater Eccleſia tam populi ſibi commiſſi, quam ſuam gravem de hujus contentione jacturam, crevit namque perverſorum audacia, & ipſorum abundante malitia, dum eodem vacante Imperio ipſi Eccleſiæ defenſionis debita ſuffragia ſubtrahuntur, liberius peccatis inſiſtitur, hæreſes pullulant, ſcandala ſuſcitantur, multiplicantur cædes & ſtrages, injuriæ invaleſcunt, in perſecutionum turbinibus Petri navicula fluctuat; & interdum qui fidelium ipſius cenſeri nomine gloriantur, in arcum perverſum, fideli debitum non verſando, converſi eam in ſuis juribus injurioſe impetunt & moleſtant, illa nunc denegando pro libito, nunc illicite occupando. Propter quod eadem Eccleſia non immerito hujusmodi vacationem deplorat Imperii & de animarum periculis, quæ peccandi libertas ingerit, ex intimis longa trahens ſuſpiria ingemiſcit. Ex eo inſuper quam dure, quam graviter materna ejus viſcera quatiuntur, quod ipſa tam charos filios, tam inclytos principes in ſuo ſentiat utero collidentes, prudenter advertit tuam & prædicti Regis potentiam, in Chriſto blasphemos & inimicos nominis Chriſtiani potenter & magnifice, more ſolito, exercendam, in proprium & grande domeſticæ fidei detrimentum talibus contentionibus implicari. Hæc ergo & alia incommoda diſſenſionis hujusmodi eadem Eccleſia materno penſans affectu, in iis auxilii ſui dexteram non ſubtraxit, ſed vigilavit attentius attentione ſolicita vigilanter intendit multaque ſollicitudine pervigil laboravit, ut diſcriminibus tantis occurreret, teque ac ipſum Regem a diſcordiarum diſpendiis præſervaret.

3. Et licet inter vos judicis partes aſſumere non ſine cauſa diſtulerit; præſertim cum tam tui, quam ipſius Regis nuntii in recordationis felicis Alexandri Papæ prædeceſſoris noſtri noſtra & fratrum noſtrum præſentia conſtituti, ſuper prædictis judiciarium Apoſtolicæ Sedis examen expreſſe usque ad hæc tempora declinarint; dilectionem tamen hujusmodi illa etiam utilitatis utriusque partis conſideratio & paternæ pietatis cautela pro vobis conſilium capiens perſvaſit, ut veſtris animis ad hoc habilitatis, interim ad reformanda inter vos amicitiæ fœdera congruentia tempora captarentur, & remedia promtiora parerent, per quæ diſcordiæ occaſione ſublata vos glutinum ſolidæ charitatis uniret; ac in veſtræ ſoliditate concordiæ, quam tractatus, qui ſuper hoc inter vos dicebantur haberi promittere videbuntur, ſub ſui Principis ducatu pacifico daretur eidem Sabbatismus imperio; & ſedatis ſcandalis ipſius ſubditis quietis optata jucunditas proveniret, peſtis exterminaretur hæretica, animarum pericula vitarentur, Eccleſia Cæſareo munita præſidio & ab hoſtibus erepta de perſecutorum incurſibus reſpiraret: ac eorum, qui ſub ſimulatæ fidelitatis audacia nocent fidentius temeraria nocendi confidentia refrænata, ſuorum jurium integritate gauderet. Hæc quidem hactenus expectavimus anxii: hæc deſideravimus anxia expectatione diutius; in iis prædeceſſoris, noſtra & fratrum noſtrorum ſollicitudo non defuit, ſecundum Apoſtolicæ circumſpectionis judicium de contingentibus nil omittens.

4. Et quamquam, ut votis noſtris ſatisfieret in hac parte, hucusque non fuerit ex alto conceſſum; tamen ad id ſemper noſtra ſuſpiravit intentio, ad id plenis deſideriis anxiamur, non proponentes a cœptis deſiſtere; quin circa negotium hujusmodi ſub ſpe illius, qui facit magna & inſcrutabilia, qui facit concordiam in ſublimibus, proſequi pacis ſemitas intendamus, quicquid per nuncios & procuratores partium coram nobis noviſſime his diebus propoſitum petitum fuerit & reſponſum. Et quidem venerabilis frater noſter Laurentius Epiſcopus, & dilectus filius, Wilhelmus, Archidiaconus Roffenſis, ac Robertus de Baro, procuratores, & nuncii tui a te plenariam poteſtatem habentes, ut in noſtro conſiſtorio tua proponerent negotia, & peterent cum ſolennitate, qua conveniret, vocationem tuam ſolemniter ad coronam; ac univerſa & ſingula circa hæc gererent, agerent fideliter, ac procurarent, quæ per veſtros nuntios ac procuratores ad hoc ſpecialiter deputatos legitime poſſent agi, peti, & etiam procurari, coram nobis, & eisdem fratribus proponere curaverunt quasdam conſvetudines circa electionem novi Regis Romanorum in Imperatorem poſtea promovendi, apud Principes vocem in hujusmodi electione habentes, qui ſunt ſeptem numero, pro jure ſervari; & fuiſſe hactenus obſervatas a tempore, cujus memoria non exiſtit: ſecundum quas infra annum & diem, poſtquam vacat Imperium, talis decet electio celebrari, quacunque parte ipſorum anni & diei, quam ad hoc iidem Principes duxerint deputandam: & ad Archiepiſcopum

ſcopum Maguntinum, & Comitem Palatinum Rheni, vel ipſorum alterum, altero nequeunte, vel forſan non volente, pertinet ad electionem ipſam celebrandam, diem præfigere, ac cæteros electores Principes convocare. Quibus omnibus, vel ſaltem duobus ex ipſis die præfixa convenientibus apud oppidum de Frankenford, intus vel extra ipſum oppidum, in terra, quæ dicitur Frankeſerde, loca quidem ad hoc deputata ſpecialiter ab antiquo, ad electionem ipſam procedi poteſt & debet, ſecundum morem ipſius Imperii approbatum; & electione taliter celebrata, electus ſi electioni conſenſerit, ante Aquisgranum per dies aliquos facta mora, infra annum & diem poſt celebrationem eandem, quando electus voluerit, per Colonienſem Archiepiſcopum, ad quem id ex officio ſuo ſpectat, inungitur, conſecratur, & etiam coronatur: quo facto cuilibet via præcluditur contra electionem, vel electum jam Regem Romanorum effectum, dicendi aliquid, vel etiam opponendi: ſed idem electus prædicto modo inunctus, conſecratus & coronatus pro Rege habetur, & ei tanquam Regi debent a ſubditis juramenta præſtari, aſſignari civitates, oppida, caſtra & ſpecialiter caſtrum de Treveles, ac aliqua jura Imperii infra annum & diem a tempore coronationis ejusdem: ita quod ſi qui de Vaſallis Imperii ei homagia non præſtiterint conſveta, & non reddiderint civitates, caſtra & alia ſupradicta illis, quæ ab Imperio tenent eodem ſint eodem ipſo privandi.

5. Et ſi votis Principum, ad quos ſpectat eligere, ad eligendum convenientium, diviſis in plures, duo in diſcordia eligantur, vel alter electorum per notitiam obtinebit, vel ad prædictum Comitem Palatinum, tanquam ad hujusmodi diſcordiæ judicem eſt recurſus habendus; ni forſan ſuper electione, vel coronatione hujusmodi ſuborta diſcordia, per appellationem, vel querelam prædictorum principum ad examen ſedi Apoſtolicæ, quo caſu ipſius eſt in tali cauſa cognitio, deferatur. Intelligitur autem is electus eſſe concorditer, in quem vota omnium Electorum, Principum, vel ſaltem duorum tantummodo in electione præſentium diriguntur. In diſcordia vero is etiam reputatur electus, de quo in loco non ſolito electio celebratur, & in termino de communi conſenſu dictorum principum non ſtatuto; quem ſi forſan prædicti principes infra annum & diem a tempore vacantis Imperii concorditer ſtatuant, licet non expriment, quod ipſum peremptorium eſſe velint, terminus tamen ab eis præfixus taliter peremptorius reputatur. Porro iidem procuratores iis & aliis quibusdam prælibatis conſvetudinibus adjecerunt, quod vacante Romano Imperio, die per omnes prædictos Principes pro celebranda Regis Romani in Imperatorem poſtea promovendi electioni ſtatuto in octavis Epiphaniæ anno Domini M CC LVI. apud memoratum oppidum, de Franckefordt quinque tantum de dictis Principibus tum per ſe, tum per alios, videlicet bonæ memoriæ Colonienſis Archiepiſcopus pro ſe & bonæ memoriæ Moguntinus Archiepiſcopus ea vice in hoc commiſerat vices ſuas; & dilectus filius nobilis vir Comes Palatinus apud Frankeſerd: bonæ memoriæ vero Treverenſis Archiepiſcopus & dilectus filius nobilis vir Dux Saxoniæ intra dictum oppidum convenerunt. Cumque iidem Treverenſis Archiepiſcopus & Dux Saxoniæ præfatos Archiepiſcopum Colonienſem & Comitem nec ipſum oppidum intrare permitterent nec ad eos exire vellent, ſuper hoc ſæpius requiſiti; dicti Archiepiſcopus Colonienſis & Comes attendentes ex lapſu temporis periculum imminere, ſi forſan non fieret electio illa die, quæ ad hoc fuerat peremptorie conſtituta; præſertim cum de Anno & die poſt vacationem Imperii quindecim dies ſolummodo ſupereſſent, infra quos nullo modo potuiſſent propter locorum diſtantiam & alias facti circumſtantias præfati Principes iterum convenire; cum prælatis, Ducibus & aliis ibidem præſentibus, deliberatione præhabita de ipſorum communi conſilio & aſſenſu ad electionem procedere decreverunt; & tandem præfatus Colonienſis pro ſe & dictis Moguntino, cujus vices gerebat, & Comite præſente ac conſentiente; divino nomine invocato, te in Regem Romanorum elegit, & mox electionem hujusmodi Magnatum & aliorum aſtantium copioſæ multitudini publicavit.

6. Cui electioni per chariſſimum in Chriſto Filium noſtrum, Regem Bohemiæ illuſtrem, poſt paucos dies conſenſu præſtito, demum tu ad tuorum electorum & aliorum Imperii optimatum, qui propter hoc ad te in Angliam acceſſerunt, inſtantiam & requiſitionem inſtantem, eidem electioni, poſt diligentem ſuper hoc tractatum habitum, conſenſiſti; ac perſonaliter Alemanniæ regnum ingreſſus & moram apud Aquisgranum, quantum decuit, faciens, nec inveniens reſiſtentem; poſtmodum fuiſti per ſæpe dictum Colonienſem Archiepiſcopum, ad cujus id ſpectabat officium, conſecratus, inunctus, coronatus, ac inthronizatus regio more in ſedem magnifici Caroli, nullo ſe inibi coronationi tuæ realiter, aut verbaliter opponente. Recepiſti quoque homagia Magnatum regni ejusdem, ac fidelitatis etiam juramenta: obtinuiſti ornamenta

& in-

& insignia Imperialiâ, quibus Rex Romanorum solet ornari, dum Romæ inungitur, consecratur per manus Summi Pontificis, & sacrum Imperii suscipit diadema; & sine quibus aliquis ad inunctionem, consecrationem & coronationem hujusmodi nec solet, nec debet admitti: reddita insuper tibi fuerunt quam plura oppida, castra, villæ, ac jura Imperii tanquam Regi: tuque ipsius regni possessionem adeptus, ipsam tenes, & per sex annos & amplius tenuisti.

7. Ex his autem procuratores tui arguere nitebantur, cum memorati Trevirensis Archiepiscopus & Dux Saxoniæ, recusando dicto die procedere; reliqui vero, non veniendo ad terminum concorditer assignatum, se alinos ab electione reddiderint ea vice; tu ab omnibus Principibus, vel salutem ab iis, in quos totaliter jus eligendi reciderat, censeri debes electus: & pro certo ac indubitato ponentes jus in Regno & Imperio supra dictis tibi electo prædictis consvetudinibus observatis, ubi & a quibus id fieri debuit & nulli alii acquisitum; ac regimen nomen & Imperii diadema indubitate deberi, supplicaverunt, instanter & humiliter petierunt tibi & hujusmodi nomen ascribi. Maxime cum antedictus prædecessor id tibi de fratrum suorum consilio adscripsisset, te in eisdem regno & Imperio quibuslibet aliis præferendo, sicut per ipsius literas ostendere nitebantur: teque per nos inungendum, consecrandum, & coronandum in Romanum Imperatorem, advocatum ac defensorem Ecclesiæ ad ipsum diadema de nostris suscipiendum manibus sine dispendio ulterioris moræ vocari & Apostolicum tibi favorem impendi: præsertim cum non tantum major pars principum prædictorum, imo omnes, excepto nobili viro Marchione Brandeburgensi, qui etiam paratus est tibi obedire, ut iidem nuntii proponebant: electioni de te factæ consentiant, & tibi tam ipsi, quam alii magnates Alemanniæ generaliter, tanquam suo Regi obediant & intendant: petitionem suam illa indubitata, sicut asserunt, in Imperio & jure munita consvetudine fulcientes, qua dicunt electo in Regem Romanorum, secundum solitum morem Imperii ubi & a quibus debet, & postmodum per supra dictum Colonienſem Archiepiscopum inuncto, consecrato & coronato eo ipso regium nomen acquiri; & si electæ personæ impedimenta non obvient, vocandum sine dilatione aliqua per summum Pontificem ad coronam; ad id non solum morem Imperii approbatum, sed etiam quondam felicis recordationis Innocentii Papæ III. prædecessoris nostri decretalem Epistolam allegantes ac dicentes, per contradictionem memorati Regis Castellæ vel electionem, quæ de ipso facta dicitur, petitionem non debere aliquatenus impediri; cum secundum prædictas consvetudines sit ei jam cujuslibet contradictionis via præclusa & electio ipsa nulla fuerit ipso jure, utpote post annum & diem contra easdem Imperii consvetudines, & termino adhoc statuto de communi Principum prædictorum consensu transacto, & post electionem tuam legitimam non cassatam, a solo nominato Trevirensi, qui propter nova pedagia, quæ in terra sua imposuit, erat tunc excommunicatione ligatus, nulla omnino forma servata, in Camera ejusdem Trevirensis Archiepiscopi contemptis aliis principibus, clandestine attentata: cum nullam ab eisdem principibus super hoc potestatem haberet; quam si etiam ab aliquibus habuisset, sicut quædam pro altera exhibitæ literæ innuebant, formam tamen ipsius, quæ secundum tenorem literarum ipsarum ad certam diem se tantummodo extendebat, non eligendo ipsa die, minime observavit.

8. Ex parte vero supradicti Regis Castellæ per venerabiles fratres nostros, Garsiam Silvensem, & fratrem Dominicum, Abulensem Episcopos, ad dilectum filium, magistrum Joannem, Capellanum nostrum, Archidiaconum Compostellanum, ipsius Procuratores, actores & negotiorum gestores, generales & speciales omnes in solidum; ita quod occupantis non sit melior conditio; mandatum habentes ab ipso, ad petendum pro eo & suo nomine a nobis & prædictis fratribus nostris coronam Imperii & assignari sibi diem ad recipiendum ipsam & ad agendum, respondendum, defendendum & tractandum jura sua & Imperii, & quicquid honori ejus expedire viderent, sive in ordinario sive in extraordinario judicio ageretur; fuit e contra propositum, quod prædictus dies octavarum Epiphaniæ non ad eligendum, sed ad tractandum super electione faciendi Regis & Imperatoris: & ad assignandum diem ad celebrandum electionem eandem, non per omnes, sed quosdam ex ipsis principibus extitit assignatus. Qua die præfati, Trevirensis Archiepiscopus & Dux Saxoniæ pro se, ac dilecto filio nobili viro Marchione Brandeburgensi, qui eidem Trevirensi Archiepiscopo vices suas commiserat, nec non & procuratores memorati Regis Bohemiæ ad prædictum oppidum tanquam viri pacifici accesserunt. Supradicti vero Colonienſis Archiepiscopus & Comes cum ingenti armatorum multitudine ad loca circum vicina ipsius oppidi advenientes, requisiti per Trevirensem Archiepiscopum, Ducem, & Procuratorem prædictos, qui eorum

rum impressionem verisimiliter reformidabant, ut idem oppidum intrarent cum societate decenti; de assignando die ad electionem celebrandam, prout terminus exigebat, si ad hoc essent habiles, una cum ipsis pacifice tractaturi: non solum id facere contempserunt, verum etiam proprii prosecutores arbitrii præsumpserunt te in R. Allemanniæ, non sine multo contemtu aliorum Principum nominare.

9. Memorati autem Trevirensis Archiepiscopus, Dux & Procurator nominationem hujusmodi attendentes penitus esse nullam, præsertim cum Colonienſis Archiepiscopus pro eo, quod in bonæ memoriæ P. Sancti Georgii ad velum aureum Diaconum Cardinalem tunc Legatum in Alemanniæ partibus manus injecerat, ac venerabilem fratrem nostrum, Padebornensem Episcopum detineret captivum propter quod per eundem etiam Legatum excommunicatus extitit; Comes vero propter Clericorum & religiosorum cædes & notarios captiones & quia contra sententiam felicis recordationis Innocentii Papæ IV. prædecessoris nostri, quondam Friderico, olim Romanorum Imperatori & Conrado nato ejus præstiterat publice consilium, auxilium & favorem; erant ipsius electionis tempore tam a canone, quam ab homine variis excommunicationibus innodati: & Maguntinus Archiepiscopus, cujus idem Colonienſis Archiepiscopus se vices gerere asserebat, in vinculis teneretur; propter quod carens arbitrii libertate, præstare non potuit prout jura exigunt, liberum in electione consensum, nec etiam facto præstitit ad electionem celebrandam, certum terminum statuerunt subsequentem dominicam passionis, quo quidem termino usque ad proximam dominicam palmarum continuato, de die in diem; & memorato Maguntino tunc a vinculis liberato, Colonienſi Archiepiscopo & Comite requisitis, & nolentibus interesse; dictus Trevirensis Archiepiscopus a Rege Bohemiæ, Duce Marchione sibi super hoc potestate commissa, dictum Regem Castellæ suo & illorum nomine publice & solemniter in eodem oppido de Franckenford, Dei nomine invocato, Romanorum Regem & Imperatorem elegit, & electionem ipsam omnibus astantibus publicavit: idemque Rex Castellæ, ipsa electione sibi per quam plures Magnates Imperii, ad ipsum propter hoc in Hispaniam accedentes postmodum præsentata, electioni consensit eidem. Ex præmissis sane iidem procuratores & nuntii prælibati Regis Castellæ, dicentes electionem ipsam, ubi & a quibus debuit celebratam legitime; allegabant electionem eandem impediri non potuisse per tuam, quæ sicut dicunt, nulla extitit ipso jure. Nam cum prædictus dies octavarum non ad eligendum sed ad tractandum de statuta die, & ipsam statuendam ad electionem celebrandam novi Regis fuerit non per omnes prædictos Principes, sed per aliquos ex eis, ut præmittitur, assignatus; qui etiamsi ad eligendum statutus fuisset per majorem partem eorundem Principum minoris partis non obstante contradictione mutari & prorogari potuit & extitit prorogatus: constat electionem de te maxime per pauciores de ipsis Principibus excommunicatos ipsa die octavarum factam nullam penitus extitisse.

10. Excommunicationem etiam contra memoratum Archiepiscopum Trevirensem objectam & consvetudinem, quæ de celebrando tempore vacantis Imperii infra annum & diem Regis Romanor. electione præponitur, ad alias omnino negantes, allegabunt quod si veritate hujusmodi propositio fulciretur, electio tua, quæ quindecim diebus de ipso tempore adhuc exstantibus celebrata fertur, ex hoc etiam nulla esset: cum non licuerit minori parti, majore contempta, diem ultimam ipsius temporis prævenire. Per quæ apparere dicebant, quod Electores ejusdem Regis Castellæ, nolendo die illo eligere, non fuerunt eligendi jure privati, nec si etiam ut pars adversa proponit, ad minorem partem renuissent exire. Nam cum infra prædictum oppidum de Franckeford Romani Regis & Imperatoris & non alibi debeat electio celebrari, minor pars non poterat ad locum alium coactare majorem. Adjecerunt præterea inunctionem, consecrationem, coronationem, ac possessionem, prædictas, quam quidem possessionem omnino negabant; & cætera pro parte tua inducta, cum ex electione tua, quæ, ut prædicitur, nulla extiterat, secuta fuerint, tanquam nulla, nullum potuisse tuo munimentum afferre, aut ejusdem Regis Castellæ juri præjudicium generare subjungentes Colonienſem Archiepiscopum supradictam consecrationem, vel inunctionem, seu coronationem, quæ jus tribuant, dare non posse, nisi ei, qui a majori & saniori parte prædictorum Principum est electus: alioquin illa sequeretur absurditas, quod solus Colonienſis Archiepiscopus precibus inductus vel corruptus pretio, cui vellet, Imperium dare posset.

11. Quod autem de literis supradicti prædecessoris Alexandri præmittitur, in quibus tibi Regium nomen dicebatur ascriptum, teque in prædictis regno & Imperio aliis fuisse prælatum, multipliciter confutabant; tum quia quoties coram ipso prædecessore Alexandro, ac fratribus asserebat, quod super eodem negotio nihil in dicti Regis Castellæ præjudici-

um attentaret; quod etiam ipſi Regi Caſtellæ per literas, per quondam A. de Ferentino ſuum Capellanum & nuntium intimavit; propter quod prædictæ per te inductæ literæ merito ſunt ſuſpectæ, nec credendæ de ejusdem prædeceſſoris Alexandri conſcientia emanaſſe; tum etiam quia ſi de ipſius conſcientia & fratrum ſuorum conſilio proceſſiſſent cum injurioſæ ſint, debent merito revocari. Unde iidem Regis Caſtellæ Procuratores & nuntii electionem de ipſo factam, electione tua prædicta, & iis, quæ pro te fuerunt objecta, nequaquam obſtantibus, fore legitimam, utpote celebratam a majori parte ipſorum Principum, quos iidem Procuratores & nuntii variare non potuiſſe allegant & variaſſe non credunt, imo fictione juris ab omnibus, cum alii utpote inhabiles electioni non potuerint, vel ſaltem noluerint in loco ſolito & tempore debito intereſſe, ac ipſum potiorem in prædictis regno & Imperio arguentes; cum Inſtantia poſtularunt ipſi Regi Caſtellæ, conſvetum favorem: videlicet, quod quando aliqui ad Imperium in diſcordia Principum eliguntur, ſedes Apoſtolica illum, qui electus eſt a parte majori, perſonæ impedimentis ceſſantibus, denunciat electum canonice, ac Regem nominat, pro parte aliqua non citata: & ei favorem præſtat, illique terminum ad recipiendam coronam aſſignat, etiamſi alter taliter electorum regni poſſeſſionem præſumpſerit occupare: ſicut in electionibus Lotharii & Conradi, Otthonis & Philippi, ac aliorum plurium obſervatum fuiſſe dicebant, ad hoc prædictam decretalem Epiſtolam inducentes.

12. Eisdem autem præfati Regis Caſtellæ nuntiis petitioni prædictæ ſuper debita juſtitia exhibenda porrectæ inſiſtentibus, nos memoratum Roſſenſem Epiſcopum & alios tuos procuratores de prædictorum fratrum conſilio duximus requirendos, ſi vellent ſuper præmiſſis ſubire tuo nomine noſtrum & Apoſtolicæ Sedis examen. Qui habito conſilio reſponderunt, quod cum ſis princeps Catholicus, nobis ac Eccleſiæ Romanæ devotus, ipſam caput Chriſtianitatis & fidei, tuamque matrem & Dominam recognoſcens, nec intendas illius declinare judicium, in quibus illud ſubire debes, & de jure teneris; & in Imperio jus habens, ac Regni Alamanniæ & ejus jurium poſſeſſionem obtineas; parati erant, in quantum prædicti mandati, quod a te habebant, ſe vires extendunt, pro te ac tuo nomine, tanquam pro Rege vero ac legitimo poſſeſſore, judicium noſtrum & Eccleſiæ Romanæ ſubire, ſi quis appareret, qui te ſuper præmiſſis velit impetere, aut aliquid quocunque modo proponere per quod tibi poſſit aliquod præjudicium generari: ſalvis ſemper in omnibus & per omnia jurisdictione, poteſtate, officio, auctoritate dignitate, honore, ac libertate ſacri Romani Imperii, ejusque Principum, ad quos ſpecialiter ſpectat Romani Regis electio, & quibus prædicare non intendebant, vel alias quomodolibet derogare; petitionem tuo præmiſſam nomine nihilominus repetentes. Ecce fili chariſſime, dum ad petitionem juſtitiæ ab una parte proceditur, nec ab altera judicio ceditur, ſed ipſius Regis concordiam & concordem ſupradicti ordinationem Imperii, deſideraque quietis nobis ſerenitas arrideret, in judiciorum inquietos anfractus ingerimur, & expetitæ juſtitiæ inſtantia in ipſorum nos fluctus impellit. Ecce pacem expectavimus, & non venit: quæſivimus bona, & turbatio ſtrepitus judicialis offertur. Profecto non id deſiderabat Eccleſiæ imperiali auxilio relevanda neceſſitas: non id exigebant laceræ partes Imperii occupatricibus expoſitæ manibus direptorum: on id requirebat Chriſtianitatis his temporibus miſeranda conditio, quam intrinſeca plusquam - - Tartaricæ feritatis affligunt. Quibus potius debebatur, ut per Tractatus pacificos Cæſarei culminis acceleranda proviſio in unitate capitis juribus redintegratis Imperii contra tot diſcrimina provideret.

13. Nos itaque pacis cogitationes ſolicite cogitantes, ac de illius ſperantes omnipotentia & immenſa virtute, ſub quo curvantur, qui portant orbem, qui ventis imperat, & ad ejus nutum ſtat ſpiritus procellarum; pacis tractatibus providimus inſiſtendum. Et ideo hinc inde propoſitis a nobis & prædictis fratribus noſtris in diſcuſſionem exactæ deliberationis inductis de ipſorum conſilio, tam ad magnificentiæ tuæ præſentiam, quam ad ipſum Regem Caſtellæ Nuntios deliberavimus deſtinandos, qui vos ad pacem invitent: ad quod dilectum filium, magiſtrum Gvillelmum, Capellanum noſtrum Archidiaconum in Eccleſia Pariſienſi, virum utique providum conſilii maturitate conſpicuum, a nobis ac eisdem fratribus plurimum merito ſuæ probitatis acceptum, de cujus induſtria & fidelitate nos & ipſi fratres plene confidimus, ad tuam magnificentiam ſpecialiter deſtinamus. Et nihilominus cum ſimus omnibus in juſtitiæ debitores, nec debeamus eam perſonis denegare, ſublimibus, qui ſuper ipſa, etiam ab humilibus requiſiti, noſtri, patris, officia non negamus; to ac eundem Regem Caſtellæ citandos decrevimus, & de ſæpe dictorum fratrum conſilio peremtorie præſentium tenore citamus, ut ſecundo die Maji primo venturi Apoſtolico conſpectui per Procuratores idoneos te præſentes, qui tuæ conſcientiæ conſcii legitimum & plenum

num a te mandatum habeant ad pacis tractatum, ſi dominus dederit, ineundum; & ad procedendum in ipſo negotio prout honori Eccleſiæ, ac penſata talis & tanti conditione negotii ſine offenſa juſtitiæ videbimus expedire. Dat. apud Urbem veterem, 2. Kal. Septembris.

5. Vom Röm. Könige ALPHONSO.

CXXXII.

Pabſts Urbani IV. Mandatum an die Reichs-Städte, wie ſie einen zur Crönung ziehenden Kayſer empfangen ſollen, de Anno 1158.

Alfonſus, Electus Romanorum Imperator, Rex Caſtellæ &c. Antianis, Conſilio, & Populo Patavino, fidelibus ſuis dilectis. Mandamus vobis, ut Legatos Viros honeſtiſſimus legatis, qui mihi Lombardiam ingredienti occurrant, ac debitum Comitatus officium exhibeant. Datum &c.

Nota. Alſo iſt auch der Befehl mut. mutand. an andere Städte im Römiſchen Reich ergangen.

CXXXIII.

Pabſts Gregorii X. Declaration, die Crönung des Caſtilianiſchen Königs Alphonſi zu einem Römiſchen Kayſer betreffend, de Anno 1272.

Dilecti filii frater Aldemarus de ordine Prædicatorum & magiſter Fernandus canonicus Zamotenſis tui procuratores & nantii habentes a te ſub tuo ſigillo liberum & generale mandatum ad petendum pro te ac tuo nomine a nobis fratribus noſtris ſacro ſanctæ Romanæ eccleſiæ Cardinalibus, inunctionem, conſecrationem & imperii coronam, ac aſſignari tibi diem ad recipiendum easdem & ad petendum favorem ipſius Eccleſiæ, tibi medio tempore impendi pro juribus & honoribus Imperii proſequendis & etiam conſervandis: ad petendum etiam cum inſtantia revocari, quicquid in præjudicium tuum vel juris in Imperio tibi debiti poſt electionem de te factam, & conſenſum a te præſtitum per aliquem vel aliquos extitit innovatum circa jura Imperii, vel aliquam ejus partem in tuum præjudicium, & gravamen; in noſtra & eorundem fratrum præſentia conſtituti tuo nomine petierunt, ut te ad recipiendum inunctionem, conſecrationem, & coronationem in Imperatorem vocaremus: & aſſignaremus tibi certam diem, qua venires prædicta omnia recepturus quodque tibi debitum & conſvetum favorem medio tempore præſtaremus, & hoc faceremus ſecundum formam & juſtitiam conſvetam. Dicebant autem id debere concedi pro eo quod qualis & a quibus & ſicut & ubi debuiſti fueras in Romanorum Regem electus in Imperatorem poſtmodum coronantur; prædictis quoque ſecundæ petitionis articulum adjungentes videlicet ut ea quæ poſt electionem tuam & conſenſum adhibitum circa jura & poſſeſſionem Imperii vel aliquam ejus partem tibi quæſitam per aliquem vel aliquos innovata fuerunt deberent in irritum revocari: cum jure tuo, poſſeſſione, vel quaſi privari non debeas ſine cauſa. Tertio petierunt quod inhiberemus Imperii electoribus, ut prima petitione durante, ad aliquem alium non procederent eligendum de facto cum de jure non poſſint. Et demum hujusmodi tertiam petitionem noſtro arbitrio commitentes, proteſtati fuerunt, quod prædicti electores, ad aliquam aliam electionem procedere non deberent in tuum præjudicium & gravamen & ne contra fieret, ſedem Apoſtolicam appellarunt aſſerentes ex cauſis ſe legitimis appellare.

Cum autem ad inveſtigationem veritatis ſuper hujusmodi petitionibus in conſiſtorio publico cum ipſis tuis procuratoribus, & aliis juris peritis eisdem in proſecutione tui juris aſſiſtentibus quaſi familiariter conferremus inter cætera tangebatur, quod claræ memoriæ Richardi in Romanorum Regem electi electoribus non vocatis vel ſaltem denunciatione aliqua non facta eisdem, non erat ad expeditionem petitionum hujusmodi procedendum: cum eorum videatur ſpecialiter intereſſe utpote cum jus eligendi Regem Romanorum in Imperatorem deinde promovendum ſibi vendicent, & in pacifica eſſe dicantur ipſius poſſeſſione vel quaſi. Ex quo etiam arguebatur non poſſe, nec debere inhiberi eisdem, quo minus hujusmodi ſua poſſeſſione libere uterentur; alium, ſi eis videretur expediens, eligendo. Ex hoc inſuper manifeſta quædam tua ratio videbatur inſurgere per quam dictæ petitiones videntur non eſſe aliquatenus admittendæ: quia ſi contingeret easdem petitiones admitti & interim dictos electores in alium conſentire, cum non poſ-

ſemus electo taliter audientiam ſine injuria & gravi ſcandalo denegare; cogeremur habitum pro te recenſere & forſan urgente juſtitia revocare proceſſum, quem, petitiones admittendo prædictas juſtum videremur antea cenſuiſſe. Iis & aliis in collationem deductis hujusmodi receptisque quibusdam allegationibus ab eisdem tuis procuratoribus ſuper illis tandem actis & ſtatu ejusdem negotii ſolicite repetitis invenimus per quemdam magiſtrum de Podio Bonizi procuratorem tuum articulos diverſos oblatos, & ipſum procuratorem ſe admitti ad probandum eosdem in Alemannia, Francia, Hiſpania, Italia & nihilominus in curia Romana tuo nomine cum inſtantia poſtulaſſe; ac ipſos & alios quos dilectus filius magiſter G. de Corneria procurator memorati Richardi ejus nomine obtulit, per felicis recordationis Clementem Papam prædeceſſorem noſtrum de fratrum ſuorum conſilio fuiſſe prout facti qualitas ſuaſit admiſſos: et tandem aſſignato utriusque partis procuratoribus tui & memorati Richardi nomine ad probandum eosdem articulos termino propter impedimenta varia circumducto demum iterato ad multam tuorum ſpecialiter procuratorum inſtantiam ad idem alium præfixum terminum & in prædictis provinciis aſſignata loca in quibus teſtium productio fieret, ac examinatores ipſorum nihilominus deputatos.

Et quia inter moras eodem prædeceſſore viam univerſæ carnis ingreſſo, nullus circa probationem eorundem articulorum ex præmiſſis habitus eſt proceſſus; cum nullum de jure ſit dubium juri tuo nihil ex dicti Richardi obitu accreviſſe quia electio tua vires ex poſt facto non aſſumpſit, ſi nequaquam a principio habuiſſet; nec ex caſu partis alterius fulcimento aliquo indigeret, ſi rite fuerat celebrata; prædictos fratrem & canonicum tuos procuratores publice in eodem conſiſtorio interrogavimus utrum vellent præfatis articulis pro parte tua oblatis inſiſtere ipſosque probare; an eisdem renunciare, ſeu ipſis omiſſis quaſi eſſet in hujusmodi concluſum negotio expectare finalem ordinationem ipſius. Verum ipſi dicentes quod ad iſta reſpondere non poterant, nec debebant utpote ad petitiones duas primo propoſitas deputati & ad inſtrumenta & chartas, quæ habebant in curia oſtendenda & ad reſponſionem ſuper dictis petitionibus audiendam; demum literas & inſtrumenta quamplurium magnatum de Alemannia & aliquarum civitatum & ſingularum perſonarum de Italia, ut dicebant, & earumdem litterarum ſeries prætendere videbatur; in noſtra & eorumdem fratrum præſentia exhibere curarunt; proteſtantes expreſſe, quod etſi præmiſſa, ut eorum verba ſequamur, facerent coram nobis tamquam coram judice, qui petita facere poterat & debebat ſecundum juſtitiam conſvetam in aliis promovendis ad coronam Imperii a noſtris Prædeceſſoribus obſervatam; non tamen hoc petebant nec exhibebant, nec faciebant coram nobis, ut in figura judicii; ſed de plano ad inſtructionem & informationem noſtram & fratrum noſtrorum ſuper jure tuo, & exhibitione juſtitiæ conſvetæ: ac inſuper aſſerentes, quod credebant ex eisdem inſtrumentis & chartis exhibitis, & ex iis, quæ per ipſos propoſita fuerant, coram noſtris prædeceſſoribus, a quindecim annis circiter; nec non & ex qualitate facti quod publicum per famam, immo notorium communiter reputari dicebant; nos & eosdem fratres noſtros ſuper jure ac juſtitia tua ſufficienter inſtructos petierunt, inſtiterunt, & etiam ſupplicarunt, ut dictas petitiones dignaremur admittere cum effectu, & ad eas utiliter & celeriter reſpondere ſalvis proteſtationibus omnibus, quas in hoc negotio ipſi tam in propoſitione publica quam privata propoſuerunt in ſuo robore duraturis: cum tamen frequenter proteſtati fuiſſent quod nequaquam renunciare probationibus intendebant; ſed, ſi opus eſſet potius uti eis.

Sane licet nos debitum non urgeret officii dictos tuos procuratores inſtruere ſed juxta qualitatem peritorum reſpondere ſufficeret ad petita; illa tamen quam ad te gerimus coegit affectio, ut benigne tecum & cum ipſis agentes; ne votivam nobis inſtantis expeditionem negotii per ineptas petitiones contra noſtrum deſiderium contingeret impediri; eis præmiſſæ primæ petitionis oſtenderemus ineptitudinem, nec ſecundæ injuſtitiam taceremus. Siquidem prima petitio cum ipſius negotii deciſionem exigat cum proteſtatione, quod adhuc probationibus uti liceat, ſe non comparitur nec cum ipſa concurrit. Sive namque ipſam admitti, ſive finaliter & deciſive repelli contingeret poſt deciſum alterutro modo negotium nullus profecto locus probationibus ſupereſſet nec probationum facultate pendente: ſed demum poſt renunciationem probationum expreſſam vel concluſionem ſaltem explicitam ſeu interpretativam ex jure ſunt negotia finali calculo terminanda. Secundæ vero petitionis injuſtitia proculdubio late patet quomodo enim dum de jure quod in Imperio tibi aſſeris acquiſitum pendet examen, procedere juſte poteſt illa petitio, qua pro parte tua petitur revocari quicquid innovatum eſt in præjudicium juris tui? Cum illud adhuc incertum ſit & ex incerto judiciorum pendere videatur eventus: maxime cum caveatur

caveatur in jure petitori pendente controverſia ſuper rei dominio alicujus interim ipſius rei ratione jus aliquod vendicanti, exceptionem obſtare ne majori quæſtioni fiat præjudicium per minorem.

Porro cum ad vicariam in Tuſcia chariſſimo in Chriſto filio noſtro Regi Siciliæ illuſtri ejusdem Sedis auctoritate commiſſam & poteſtarias in quibusdam Tuſciæ ac Lombardiæ civitatibus a Rege ipſo ejusdem ſedis tolerantia ſeu permiſſione ſuſceptas ipſius petitionis feratur intentio prout eam proponentium expreſſio continebat expreſſe ſupplicantium quidquid circa illas factum fuerit revocari; ex hoc ejusdem petitionis injuſtitia evidentius apparebat, quod auctoritatis commemoratio eidem Regi præſtitæ in præmiſſis manifeſte docebat. Dudum ſiquidem ductus prædeceſſor noſter prudenter attendens, quod cum ad prælatos omnes & epiſcopos maxime ſpectet in ſuis diœceſibus exhortationibus prius, & demum ſua jurisdictione ac auctoritate revocare ad concordiam diſcordantes; ad ipſum ſingulariter pertinebat in univerſali Eccleſia cunctave congregatione fidelium pacem quærere ac ipſam facere diligentius obſervari, & potiſſime in eisdem Tuſciæ ac Lombardiæ partibus quæ imperiali deſtitutæ regimine in iis proviſionem ipſius & dictæ ſedis ſpecialiter expectabant; de ipſorum fratrum conſilio ſalubriter ordinavit ut incolæ partium dictæ provinciæ Tuſciæ ipſi ſubjectarum Imperio, jurarent pacem ſe inviolabiliter ſervaturos, & eam ſtuderent fideliter obſervare; non intendens, quod per hoc aliquis ſui juris proſecutionem omitteret; ſed ut illud non viribus ſed juribus proſequeretur coram judice competenti: ne ſi quisquam ſine ſui magiſtratus imperio ſibi jus dicere propria temeritate præſumeret, pacem provinciæ non absque gravi aliorum diſpendio perturbaret.

Pacis autem hujusmodi eundem Regem a principio conſtituens ſervatorem; deinde ut in commiſſa ſibi provincia ſingulis ſuam reddendo juſtitiam, pacem melius conſervaret cum pax juſtitiæ ſit opus & fructus ipſum ut haberet exhibendo omnibus juſtitiæ poteſtatem, vicarium ſub certa forma in eodem provincia Tuſciæ conſtituit generalem: & demum, cum poſt labores innumeros & expenſas non modicas reductis rebellibus per ſuum miniſterium, toti eidem provinciæ pax ſaltem publica proveniret; idem prædeceſſor regiminis Regis ipſius utilitate penſata patienter toleravit, ſeu non indigne permiſit eundem poteſtariæ officium in civitatibus Lombardiæ, quæ illud ſibi offerrent, licite recipere ac libere prout ſvaderet juſtitia exercere: potiſſime cum ſecundum conventiones habitas inter Eccleſiam & ipſum conceſſione regni Siciliæ ſibi facta ipſas recipiendi facultas non adimatur eidem dum tamen in majori parte ipſius provinciæ dominium non præſumeret uſurpare, injuſte itaque dicebantur innovata & proculdubio petebantur injuſtius maxime tuo nomine, cum de jure tuo nondum conſtet ut prædicitur revocari ea, quæ tanti auctoritate prætoris ex cauſa tam rationabili ſunt conceſſa. Cæterum memorati tui procuratores & nuntii ſuper iis patenter & diligenter admoniti explicite reſponderunt, quod prædictas petitiones nec moderari poterant nec etiam variare, utpote certo a te ſuper illis mandato recepto; Regalis igitur excellentiæ circumſpectio colligat quæ de præmiſſis exigente juſtitia reſponſio ſubſequatur: cum primum earundem petitionum tamquam ſibi contrariam & ineptam ſua ineptitudo repellat. Secundam vero velut evidenter injuſtam juſtitia manifeſta confutet. Et ideo ipſas quantumcunque tui zelemus honoris augmentum conſiderato ejusdem ſtatu negotii, de ipſorum fratrum conſilio non duximus admittendas. Dat. apud Urbem veterem XVI. Kal. Octobris, pontificatus noſtri anno I.

6. Vom Könige CONRADINO,
ſo von einigen, jedoch ohne Grund, unter die Röm. Könige referiret wird.

CXXXIV.

Königs Conradini in Sicilien und Hertzogs in Schwaben Manifeſt an alle Reichs-Fürſten, warum er die Waffen wider Carolum Ducde Anjou ſeine Gegenpart zu ergreiffen genöthiget worden, de Anno 1268.

COnradus Secundus, Dei gratia Jeruſalem & Siciliæ Rex, ac Dux Sueviæ, univerſis ſacri Principibus Imperii.

Ex habundantia cordis os loquitur, & injuriæ nobis illatæ violenta res erat hoſtilium labiorum, quam nequivimus nullatenus patientiæ ſilentio præterire; ſalva tamen in omnibus Eccleſiæ Catholicæ, quam cultu ſacro &

debita reverentia toto corde & corpore veneramur, quod ad noſtram cautelam ulterius inſidias, verſutias, aſtus, faſtusque altius formidantes coram Deo, qui corda ſcrutatur omnium, coram vobis & Chriſtianis publice proteſtantes.

Cum enim magnificus Rex, Conradus divinæ memoriæ pater noſter teſtamento ſolemniter condito quodam tempore mortis ſuæ, nos tenellum infantulum incunabulis vagientem, nondum à nutricis uberibus ablactatum, in manibus Sanctæ Matris Eccleſiæ reliquiſſet, ſperans quod nos benigne ſuſciperet & in brachiis caritatis tractaret ſuſceptum, & tractatum favorabiliter honoribus promoveret. Sed audite qualiter iſte Summus Pontifex, qui erat dictus Innocentius, nocuit innocenti. Nam repente plus quam decuerit, Papam ut ardentibus deſideriis æſtuabat, quod a patre noſtro in parte remanſerat & pro nobis pacifice tenebatur, hæreditarium regnum noſtrum, quod dudum antiquitus progenitores noſtri propriis aſſecutum ſangvinibꝰcum multis quæſivere laboribus, quæſitum poſſidere diutius poſſeſſum variis decoraverunt ornatibus & diverſis decoribus ornaverunt, invaſit perſonaliter cum exercitu numeroſo & ſub prætextu licito quod ſe noſtrum in eo bajulum prætendebat, totum ſuo dominio vindicavit confeſtim, veruntamen apprehenſa poſſeſſione prævium intentionis nepſandæ præpoſitum manifeſtans, & dicti regni tanquam in ejus Reg. in ſe præciſe transferens poteſtatem, paulatim nomen ibidem delere noſtrum extinguere fidem noſtram & jura populi Regis ſuffocare perpetuo ſatagebat: adeo de nobis non ſinebat ibi fieri mentionem: & terras noſtras munifice diſtribuere cœpit in ſuos conſangvineos & nepotes, velut qui corrigias parciebatur in amplas corium alienum. Ecce qualem proh dolor! in nobis exercuit pietatem: Ecce quomodo noſtræ tutelæ decenter officio ſatisfecit. O ſæva patris acerbitas, quæ filium ſine fraude dotis, vel filium ſuis curis expoſitum ſine cura poſtpoſuit, qui filium innoxium, ſed potius obnoxium exhæredationis pœna perpetua condemnavit.

Poſtmodum vero cum illa patruus noſter, Manfredus, Tarentinus Princeps, qui forte fide bona pro nobis a principio laborabat, ſufferre diutius tantam nequitiam nequiviſſet, potenter reſumſit denuo cauſam noſtram & ſub ſpecie fidelitatis noſtræ & ſub noſtro titulo bajulatus, poſt multos belli ſtrepitus, poſt diros conflictus, poſt altercationes innumeras, ipſum regnum non propter eorum injuriam directorum ab Eccleſia manibus violenter eripuit, & illud aliquamdiu ſub fide noſtra reſervavit. Qui tandem ſuccedentibus proſperis, quæ frequenter hominum animos ſolent ad inſolentias alterare oblitus ſui ſanguinis oblitus Domini naturalis, fide (ſed ſi fidem habuerat) in perfidiam permutata reciprocavit ad ſe negotium dicti regni. Mentitus eſt recognicolis mortem noſtram & ſophiſticans in eo ſe Dominum, Pſeudoregem ſe fecit, ibi nobis ex hujusmodi fraudulenti ſupplantatis. Et ibi fuit error pejor priore. Nam graviorem ſe fecit in eo nobis adverſitas præterita reditura. Oh dolor! oh nefas! oh miſeria pupillorum, quibus inde prius offenſio oritur, unde defenſio ſperabatur? O cæca cupido dominii temporalis, qua Sacra Pontificis & conſangvinei lenitas ad iniquam fallaciam ſeducuntur?

Exceſſu prædicto taliter ab eodem Manfredo temere perpetrato, licet bonæ memoriæ Dominus Alexander, qui jam in ſede Apoſtolica præſidebat, contra illum graviter indignatus non quod a nobis ſubtraxerat, ſed quod ab eis extorſerat regnum noſtrum, in ejus confuſionem vehementer intendere videbatur. Unde ad nos ſuper habendo tractatu, venerabilem direxit Epiſcopum Verulanenſem, nihilominus tamen eodem præſente nobiſcum, ad ſuggeſtionem forte ſuorum fratrum de nobis generantium contrariam voluntatem per nuncios & literas Reges & Principes alios ad ejusdem regni noſtri commercium ſimiliter invitabat, aut quia non erat datum a Deo deſuper, aut prædeſtinatum a fatis, ut per eos nanciſceremur gratias & honores.

Quod quidem apparet & per effectum operum patuit ſubſequenter in Domino Urbano, qui nobis extitit inurbanus, ad Pontificatus officium elevato. Nam dum inter eum & ipſum Principem de pace diutius ageretur, ventumque foret ad punctum finaliter, quo firmanda concordia credebatur pro facto ſecundum ipſius formam idem Apoſtolicus æquus Pater ad jus noſtrum ipſi Manfredo & ipſius heredibus concedebat, & etiam confirmabat, ultroque ſtipulabatur eidem, quod contra nos in regni defenſionem ſibi juxta poſſe ſuum Eccleſia non deeſſet: ut ob id ligata gemmina potentia fidelium bajulorum noſtrorum, qua nos ad ejusdem regni ſolium reſurgere non poſſemus. Ita Deus, non ſufficiebat eisdem bajulis pupillum exheredaſſe ſulummodo, niſi conjurati ſunt invicem, quod perpetuo deprimerent nos hæredem? Cum autem tractatus ipſe, ſicut Domino placuit, caderet incompletus, & dictus Apoſtolicus in excidium principis exarderet, non perſonam noſtram, cui regnum rationabiliter debebant quæ ad illius regimen magis accommoda, magis apta, magisque ſufficiens extitiſſet unde ſopita quieviſſet pace tranquilla, populus Chriſtianus gaviſus extitiſſet; ac velut qui non venit mittere pacem ſed gladium declaretur in ſcandalis, ex quibus effuſio ſangvinis ſequeretur, hominem extraneum & de regno prædicto penitus alienum, Karolum ſcilicet in noſtrum præjudicium ad noſtrum impediendum negotium invocavit ipſum conſiliis & auxiliis contra nos ſublevans.

Poſt cujus felicem obitum, iſte ſucceſſor ejus Sanctiſſimus Pater Clemens, non Clementiam ſed inclementiam potius operatus in nobis, conſtituit in regno prædicto noſtrum Camerarium ante Regem qui demum per omne nefas regnum ipſum obtinuit, ut nobis incognitum non exiſtit. Sed audite pro Deo invidiam per Deum & homines deteſtandam. Nam Saracenos Luceriæ, contra quos Dominus Papa crucem ſumendam fecerat prædicari, & in quorum excidium gentes ſeductæ fuerant & adauctæ ſalvos illæſos ſervavit, & Chriſtianos miſeros non ſolum exhauſit rebus, ſed occidit innumeros, & afflixit mille generibus tormentorum. Aperite oculos & videte qualiter ſub ſpecie recti mundum decipiunt & claudunt Presbyteri. Vidite, ſi eis interim in ipſo regno ſit credendum. Heu heu quantis injuriis, quantis fraudibus, quantisque doloribus hæreditas noſtra converſa eſt ad alienos, & regnum noſtrum tranſiit ad indebitum poſſeſſorem?

Poſtquam autem in ipſum Manfredum irruit ira Dei propter commiſſum in nos peccatum ut opinamur; fuitque per ipſum Karolum ſuperatus & etiam interemptus, regno perdito nobis & ſibi cum ſua perſona perdita culpa ſui: dum nos inter ſepem Imperii lateremus, quaſi jacentes humiliter attoniti & abſconditi ſub obſcuro, factis ſeu dictis neminem offendentes tanquam pupillus vere deſperatus & ab omnibus inhonorus, idem Pontifex generalis rimatus eſt adinſtar ſoliciti venatoris, ubi nos in Germania viventes invenit, verens abominabilem vitam noſtram, & ferens, ne caput altius aliquo modo levaremus, velut qui quærit manopilum & ſioponodum, ut habeat nocendi materiam, & occaſionem inveniat malignandi: pro eo quod noſtris in literis regni noſtri Siciliæ titulus ſcribebatur, intendebat (ut audivimus, licet non credamus) contra nos puerum juvenem inculpabilem de pharetra ſagittam emittere, & excommunicationis ſententiam fulminare non reputans eſſe ſatis, quod contra Deum & omnem juſtitiam ablatum fuerit nobis regnum illud Siciliæ, niſi finaliter tolleremur a terra. Ita Deus, quomodo ſic univerſi Pontifices in noſtri juris injuriam juraverunt? Ita Deus, ſi hoc in viridi quid in arido fiet nobis? Si hoc in tanta pueritia paſſi ſumus, quid ab eis in antiquitate præſtolamur.

Adhuc etiam idem Pater a perſecutionum inſtantia non deſiſtens, ſed omnem viam & modum excogitans, quibus nos poſſet perpetuo conculcare; ſi dici verum liceret, ad illicitas manus ſuas & falcem mittens in noſtram meſſem, præfatum Karolum per Italiam univerſam Romani Vicarium Imperii ſtatuit, in noſtram injuriam manifeſtam, ut commodius vires noſtras reprimeret & acceſſum noſtrum ad ipſum regnum facilius impediret. Sed ad id in poteſtate deficit auctoritas & in auctoritate poteſtas inane pro certo redditur nomen & officium ingratum. Quid unquam mali fecimus, o Sancta Mater Eccleſia quod nos tuum devotum filium, olim pupillum tuæ tutelæ commiſſum, per tuos Rectores ſic aſpere novercaris? In quo unquam te offendimus o venerande Pater quod ita converſus in viricum multimode nos perſequaris, & injuſte forte vas tamen tibi reputas & gravamen injuriamque quod vivimus ſuper terram? Cum, ſciat Deus, nos alia neſciamus.

Denique cum vivere nequiremus ulterius contra tot moleſtias & preſſuras & ignoraremus quid facere deberemus, ille decorus Deus, qui non relinquit in ſe ſperantes, ecce ſuam aperuit nobis viam ſed in miſericordia: quia noſtri fideles, tam de Imperio quam de Regno, Zelo eximiæ fidelitatis accenſi tot & tantas injurias in nobis ſuſtinere ulterius nequeuntes in noſtrum adjutorium unanimiter ſurrexerunt exponentes pro nobis non ſolum bona ſed animas & perſonas & nos ad recuperationem noſtrorum jurium magnifice ſuſcitarunt. Qui apertis theſauris ſuis pretioſa nobis munera obtulerunt, aurum ſicut Regi magno pro ſtipendio gentis noſtræ nobis affluentiam monſtrantes. Nos igitur cognito, quod erat omnino neceſſarium munivimus & armavimus juſtitiam cauſæ noſtræ, ut illud magnificum genus noſtrum, quod jam longis & antiquis temporibus imperavit, noſtra non degeneraret in perſona, & injurioſe taliter ipſum peſſundari non contingat, ſed alta potentia noſtræ domus, ſi Deus annuerit, noſtris temporibus relevetur: non ut adverſus ipſum Pontificem generalem, contrarium aliquid congitemus intendere, quem patrem noſtrum reputamus & Dominum (& utinam ipſe nos filium & devotum relatione debita recognoſceret, ut deberet) ſed in eundem Karolum, inimicum noſtrum noſtrorumque jurium detento-

tentorem & contra eum volumus omnino martialibus ſchachis ludere pro noſtra juſtitia & de noſtris juribus in gladiis diſputare. Deus autem reſpiciens e cœlo juſtitiam foveat, abominetur ſuperbiam & ferens de Sancto throno ſuo ſententiam judicet æquitatem.

Veſtram igitur dilectionem precamur attente quantum poſſumus & hortamur quatenus ſuper hiis cauſæ noſtræ quam vobis nudam claramque deſcribimus cognita veritate penes conſcientias veſtras habeatis noſtram innocentiam excuſatam & ad falſam ſuggeſtionem forſitan aliquorum de nobis contrarium non credatis, imo nobis in hac juſtiſſima cauſa dare velitis auxilium, conſilium & favorem: eundem Summum Pontificem per veſtras literas ſpeciales exorando, ut nobis in jure noſtro faveat & erga nos ſe gerens benigne rancorem mitigando in tuitu veſtro temperet motus ſuos & ut conceptam erga nos iram ſuæ indignationis dignetur vobis intercedentibus exarmare.

Nota. Daß die Churfürſten von dem Pabſt, bey Straffe des Bannes, ermahnet worden, dieſen Conradinum nicht zum Römiſchen Könige zu erwehlen, iſt aus dem Breve, ſo Pabſt Alexander IV. An. 1256. an Ertz-Biſchoff Gerardum I. zu Maintz abgehen laſſen, und in des Teutſ. Reichs-Archivs Spic. Eccl. Iten Th. Fortſ. p. 37. befindlich, ſattſam abzunehmen.

7. Von MANFREDO,

Kayſers Friderici II. natürlichem Sohne, der von einigen ohne Grund unter die Käyſer referiret wird, findet ſich kein Diploma.

E. Von Oeſterreichiſchen Kayſern.

(XXIIX.) Unter Kayſer RUDOLPHO I.

CXXXV.

Kayſers Rudolphi I. Conſtitution de Jure primariarum precum, de Anno 1273.

RUDOLPHUS, Dei gratia Romanorum Rex & ſemper Auguſtus, honorabili in Chriſto devoto Abbati &c. gratiam ſuam & omne bonum.

Cum ex antiqua & approbata, ac a Divis Imperatoribus & Regibus ad nos producta conſvetudine, quælibet Eccleſia in noſtro Romano Imperio conſtituta, ad quam beneficiorum Eccleſiaſticorum pertinet collatio, ſuper unius collatione beneficii, precum noſtrarum primarias admittere teneatur, devotionem tuam rogamus, quatenus huic Clerico, de Eccleſiaſtico beneficio, quod ad tuam Collationem attinet, obreverentiam ſacri Imp. ſtudeas liberaliter providere &c. Datum Anno Regni noſtri primo.

CXXXVI.

Pabſts Gregorii X. Breve an den Römiſchen Kayſer Rudolphum I. ſeine Beſtetigung in der Käyſerlichen Würde betreffend, de Anno 1274.

SOlent ardua præcipue propenſis digeſta conſiliis ſentire potius celeritatis ex directione compendium, quam pari diſpendium tarditatis. Sic longa belli præparatio celerem conſvevit afferre victoriam. Sic iterum feſtinatur inſtanter dum ſolicite præparatur. Hæc nos conſideratio in Imperialis negotii proſecutione huc usque detinuit, hæc in tui conſummatione faſtigii multa uti maturitate ſvaſit: hæc varias vias ſuggeſſit exquirere diverſaque remedia cogitare, ut Deo auſpice tanto illa quæ inſtant deducamus ſecurius, quanto accuratius præparamus. Licet itaque non ſine cauſa diſtulerimus hactenus tibi denominationem aſcribere; cum fratribus tamen noſtris nuper deliberatione præhabita, te Regem Romanorum de ipſorum conſilio nominamus. Cauſas autem ſalubris dilationis, immo potius conſultæ accelerationis hujusmodi ad totius orbis, & ad ipſius maxime profuturæ pacem Imperii ut ſperamus dilectus filius Tridentinus electus & frater Henricus de ordine Minorum tuæ celſitudinis nuntii non ſolum ad veritatis expreſſionem, ſed adhortationis ſollicitationem aperient, ut in eis doctrinæ ſpeculum exemplaris inſpiciens & ſalutaris conſvetudinis informationem recipiens prudenter ſatagas in cunctis tuis proceſſibus vitare diſcordias, vias tuas facere pro poſſe pacificas & ſemitas quas princeps pacis Rex regum

regum & dominantium Dominus docuit quantum ipſe conceſſerit pro viribus ambulare.

Cæterum cum inchoata feliciter ad ejusdem culmen Imperii tuæ promotionis auſpicia non proſecutionis procraſtinatione differri, ſed feſtina deinceps conſummatione compleri utilitas manifeſta ſvadeat; ſerenitatem tuam hortamur, & ſyncero tibi affectu & conſilio ſvademus quatenus ſic de præpares, ſic diſponas ut cum te ad unctionem, conſecrationem & imperialis diadematis coronationem de noſtris recipiendas manibus duxerimus evocandum ad quod terminum in proximo prout circumſtantiæ penſandæ permiſerint intendimus aſſignare non improviſius ſed ſicut tanti negotii ſolemnia exigunt paratus appareas & ad præmiſſa non moroſus ſed promptus & feſtinus occurras. Expedit autem, ut aliquos, qui ſuper ejusdem aſſignatione termini quid tuæ commoditati congruat & alias plene tuam ſuper hoc per omnia voluntatem nobis inſinuare valeant, cito ad præſentiam noſtram mittas. Dat. Lugduni VI. Kalend. Octobr. anno III.

CXXXVII.

Ejusdem Diploma, daß alles dasjenige, was, nach Excommunication Kayſers Friderici II. ohne Conſens des gröſten Theils der Churfürſten, geſchehen, null und nichtig ſeyn ſolle, de Anno 1281.

NOs Rudolphus Dei gratia Romanorum rex ſemper Auguſtus, tenore præſentium profitemur, & publice proteſtamur, quod nobis pro tribunali ſedentibus in ſolemni curia noſtra apud Nuremberg, ſententiatum extitit coram nobis, omnium principum, nobilium, ac aliorum fidelium noſtrorum qui fuere præſentes, applaudente conſenſu, quod omnia donata, confirmata, ſeu facta quocumque modo alio de rebus vel bonis imperii, per quondam Richardum regem illuſtrem, aut prædeceſſores ſuos in Romano imperio, a tempore quo lata fuerat in olim Fredericum imperatorem II. depoſitionis ſententia: nullius habere debeant roboris firmitatem, niſi conſenſu majoris partis principum in electione Romani regis vocem habentium fuerint approbata. In cujus rei teſtimonium præſens ſcriptum conſcribi fecimus, & majeſtatis noſtræ ſigillo juſſimus communiri.

Datum in Nuremberg, V. Idus Auguſti, indict. IX. anno Domini MCCLXXXI. regni vero noſtri anno VIII.

(XXIX.) Unter Kayſer ADOLPHO.

CXXXIIX.

Ausſchreiben Churfürſts Gebhardi zu Maintz zur Wahl eines Römiſchen Königs, de Anno 1291.

SEm Großmächtigen Fürſten und Herren, Wenceslauo Könige in Böhmen, Hertzogen in Krackau und Sandomerien, und Marggraffen in Mähren, entbeut Gebhart von Gottes Genaden der Kürchen zu Maintz Ertz-Biſchoff, und des Heyligen Römiſchen Kayſerthums durch Germanien Ertz-Kantzler ſeine wilfahrige Dienſte. Die Chriſtliche Kirche, welche als aine Muetter mit gayſtlichen vnd zeitlichen Dingen begabet iſt, ſoll für diejenige, die jr nicht allaine mit der That, ſondern auch mit Gebärden der vberainandern gebißenen Zähnen ſchädlich ſeyn wolten, mit zweyerley Schwerdt geſchützt werden, alß nemblich mit dem Schwerdt der gayſtlichen, desgleichen auch der Weltlichen Straffe und Geſtrengigkait zur rechte gebracht werden möchten. Dieweil dann die hayllige Chriſtliche Kirche durch den zeitlichen Todt und Abgang des Durchleuchtigiſten Fürſten und Herren, Rudolphi, weylandt Römiſchen Kayſers, dieſes weltlichen Schwerdts, nach dem Willen GOttes, gefahrlichen entnommen iſt, und nach deme durch die Kayſerliche Gegenwärtigkait ein blühender Frieden zu ſpüren, vnd die Entzündung des Neydts vnd Vnaynigkeit ferne vertrieben zu werden pfleget, derentwegen erachten wir es vor billich vnd nothwendig, das man den Theutſchen Landen vnd Provincen ein Haubt, welches dieſelbigen in ſamptlicher Liebe erhalten, zieren, beſchützen vnd die vnfügſamen mit dem Zaum des Weltlichen Gewalt aufhalten möchte, ordnen ſolte. Alſo wöllen wir euch zur Wahl aines künfftigen Römiſchen Kayſers den Tag nach den Veſt der Hailigen Apoſtel Philippi und Jacobi zum erſten, andern und dritten mahle zu Franckfurt, wie dann ſolches vnſerm Churfürſtlichen, vnd als aines Ertz-Cantzlers Ampte gebüret, mit dieſem vnſerm Schreiben, ernennet, vnd die Zeit vnnd Stelle ercleret haben. Datum zu Newenhauſe, den 17. Septembr. Anno 1291.

CXXXIX.

Churfürstens Gebhardi zu Maintz Urkund, daß er vor sich und im Namen des Böhmischen Königs Wenceslai Graff Adolphum zu Nassau zum Röm. Könige erwehlet, de Anno 1292.

WIr Gebhardus von GOttes Genaden, deß Stuls zu Maintz Ertzbischoff, vnd deß Heiligen Röm. Reichs durch Germanien Ertzcantzler, verkündigen mit diesem Brieffe, daß, Nachdem wir in verschienen zwölffhundert vnd ein vnd neunzigsten Jahre, vnsern MitChurfürsten zur Wahl eines Römischen Königes einen Tag zu Franckfurt, als nemblich den Freytag nach Philippi vnd Jacobi angestellet gehabt, welcher Tag sich biß auff den nachfolgenden Montag hernach verlängert, allda dann mit vnserer vnd vnsern MitChurfürsten, deren solche Wahl gehörig, Bewilligung, die berühmbten Männer, Hermen von der Lippe, Oberste LandtCämmer deß Königreichs Böhmen, Albrecht von Schebrack Burggraff auff Ladaw, vnd Thobias von Bechinis Burggraff auff Froburg, deß Königes auß Böhmen besondere mit voller Macht vnd Gewalt Abgesandte, bey dem GOttes Hauß in Wählung der Brüder Prediger Orden S. Domonici zu Franckfurt vorkommen, vnd vor vns vnd vnserer MitChurfürsten Gegenwertigkeit, deß Großmächtigen Fürsten vnd Herren, Wenceslai Königen in Böhmen, Marggraffen in Mähren vnd Hertzogen zu Krackaw und Sandomerien, Endtschüldigung vorgebracht, vnd solches, daß er zu dieser Wahl eines Römischen Königes, selbst persöhnlichen, auß Ehehafften nicht erscheinen können, mit jrem Aydte bekräfftiget vnd erhalten, vnd vns desselbigen jhres Königes Stimme, deren er sich sonsten, als ein Churfürst vnd bey der Kayserlichen Wahl der Ertzschenck, macht zugebrauchen hat, anheim gestellet haben, wir auch mit willen vnserer MitChurfürsten seine stelle eingenommen, also haben wir so wol vor vnserer Person, als an stat vnd von wegen vorgemelten Königes in Böhmen, den Durchleuchtigsten Fürsten vnd Herren, Adolphum Graffen zu Nassaw, zu einem Römischen König erwehlet: Vrkündtlich haben wir diesen vnsern Brieff mit vnserm Insiegel verfertigen lassen. Geben Franckfurt, den 10. Maji, Anno ꝛc. 1292.

CXL.

König Philipps des Schönen in Franckreich Antwort auff Kayserts Adolphi Fehde-Brieff, de Anno 1294.

PHilippus, Dei gratia Francorum Rex, Magnifico Principi, Adolpho, Regi Alemanniæ; Nuper vestras, ut prima facie apparebat, patentes recepimus literas in hæc verba: Adolphus Dei gratia &c. Quare mittimus ad vos religiosos Viros, dilectos nostros Fratres Simonem de ordine Hospital. Beati Joannis Hierosolymit. De Rossemallo, & de Alnetto, ac Halcherium de ordine militiæ templi de Rhemis domorum Præceptores, ad sciendum, si a vobis tales literæ processerint, quæ si de vestra conscientia emanarunt, ut prima facie apparere videtur, nisi de contrario nos certificaveritis per præsentium portitores, vel alterum eorundem; cum ex earum tenore diffidationis materia colligatur, vobis tenore præsentium intimamus, quod tanquam diffidati a vobis deinceps erga vos proponimus nos habere. Actum Parisiis, die Mercurii ante mediam quadragesimam, Anno Domini, Millesimo, ducentesimo, nonagesimo quarto. Scellé.

CXLI.

Kayserts Adolphi Constitution, die neuentstehenden Insuln auff dem Rhein, und anders mehr betreffend, de Anno 1294.

NOs Adolphus, DEI gratia Romanorum Rex semper Augustus, recognoscimus per præsentes, quod nobis anno Domini millesimo ducentesimo nonagesimo tertio, in die beatorum Tiburtii & Valeriani Martyrum, in generali Curia apud Nuremberg pro tribunali sedentibus, ad requisitionem spectabilis viri, Reinaldi, Comitis Gelrensis, per communem Principum sententiam est obtentum.

1. Quod si insula nata est in Rheno vel alio flumine, in Comitatu alicujus Comitis, qui in ipso flumine recipit telonia & conductus, habetque Comitatum eundem, telonia & conductum ab Imperio in flumine prædicto; eadem Insula potius spectat ad Imperium & ad ipsum Comitem, quam ad alium Dominum, cujus districtus protenditur ad ripam fluminis prælibati.

2. Secundo ad ejusdem Comitis instantiam obtentum, quod nulli licitum est munitionem erigere de novo in Comitatu alicujus Comitis nisi petita ejus licentia & obtenta. Si autem Comes alicui, ædificanti munitionem, præstitit patientiam, quousque ædificaretur munitio & passus est, dominum ejus tamdiu pacifice possidere, donec secundum terræ consvetudinem præscriberentur, alia bona contra Comitem, vel alium quemcunque, quod postea non potest impeti a Comite super ædificio prælibato.

3. Fuit

3. Fuit obtentum; si inter aliquos discordantes super homicidio aliqua compositio intercedat & a parte, quæ injuriam intulit, parti læsæ satisfactio impendatur, & compositio fiat pro consangvineis omnibus partis passæ injuriam; postmodum vero pars injuriam passa proponat, quod non pro omnibus de parte eadem compositio intervenit, sed quibusdam nominatim exceptis; alia parte dicente e contrario, quod pro omnibus consangvineis læsæ partis compositio facta extitit & satisfactio subsecuta: partis hoc affirmantis probatio cum duobus testibus, ita quod manus affirmantis sit tertia, potius sit admittenda, quam partis contrarium asserentis.

4. Quarto fuit quæsitum pro ipso Comite si alicujus Domini familia in oppido, cujus dominium spectat ad ipsum, male tractatur verbis vel factis, utrum Dominus loci vel Scabini ipsius debeant factum hujusmodi judicare? Et obtentum fuit communi sententia, quod potius spectat ad Dominum judicium hujusmodi, quam ad Scabinos prædictos: nisi forsan ipsi cives per libertatem concessam ab ipso Domino, vel a suis prædecessoribus habeant.

5. Quinto sententialiter est obtentum; quod si aliquis obsidet castrum in terminis Regni Romani, nisi prius obtinuerit in figura judicii quod licite facere illud posset; Nos obsidenti debeamus dare auctoritate Regia in mandatis, ut obsidionem suam dissolvat, & prosequatur suam justitiam coram nobis.

6. Sexto Sententiatum extitit coram nobis; quod si debitor dicat, se creditori debitum persolvisse; creditor vero neget; ipsius debitoris & non creditoris, est super hoc probatio admittenda. Datum anno Domini, die & loco prædictis; Regni vero nostri anno II.

CXLII.

Bündniß zwischen König Eduardo I. in England und dem Röm. Könige Adolpho wieder König Philippum Pulchrum in Franckreich, de Anno 1294.

EDvvardus, Dei gratia Rex Angliæ, Dominus Hiberniæ & Dux Aquitaniæ, præsentium inspectoribus universis salutem.

Noveritis, quod nos plenam & liberam potestatem, ac mandatum speciale ordinandi, firmandi & terminandi inter nos & hæredes nostros, & inclytum Principem, Dominum Adolphum, Regem Romanorum Illustrem & semper Augustum, indissolubile confœderationis vinculum & unionem amicitiæ specialis dedimus, transtulimus & transfudimus in bonæ memoriæ Johannem, tunc Archi-Episcopum Dublinensem & venerabilem patrem, Antonium Episcopum, Dunelmensem, & Nobilem virum Florentium Hollandiæ & Zelandiæ Comitem ac Hugonem le Despenser, Militem, per nostras patentes literas, quas ipsis tradidimus super eo.

1. Sane iidem, Archiepiscopus, Episcopus, Comes & Hugo, inprimis, ex vi auctoritatis eis concessæ a nobis, dixerunt, pronunciaverunt, & ordinaverunt, quod nos & hæredes nostri eidem Regi Romanorum specialiter contra Philippum, Regem Franciæ & hæredes suos, & alios quoscunque Principes & Magnates, Sacrosancta Romana Ecclesia duntaxat excepta, quia per Regem Franciæ & suos Progenitores, bona, terræ & feoda prædecessorum nostrorum extiterunt, & sunt jam a multo tempore occupata potenter & patenter, toto posse nostro, quoad vixerimus, & hæredes nostri post nos assistemus & assistent & auxilium præstabimus & præstabunt nostris & eorum sumptibus, periculis & expensis in prosecutione jurium suorum & injuriarum suarum & similiter in recuperatione bonorum possessionum & terrarum Imperii per Reges Franciæ occupatarum.

2. Item dixerunt & ordinaverunt, quod nos, vel hæredes nostri, treugas, vel pacem, cum Rege Franciæ ipsius hæredibus vel adjutoribus, seu aliis quibuscunque adversariis dicti Regis Romanorum, in præmissis non faciemus, vel facient, inibimus vel inibunt, sine requisitione dicti Regis Romanorum, & ipsius voluntate & consensu expresse.

3. Item, dixerunt & ordinaverunt, quod si nos vel hæredes nostros contra Regem Franciæ, aut hæredes suos, seu hostes alios ipsius Regis Romanorum inimicos, munitiones, terras & castra in conflictu vel extra conjunctim vel divisim, ad conquirere contigerit, lucrum de prædictis & excaptivis & aliunde proveniens, nos & hæredes nostri & idem Rex Romanorum æqualiter condividemus & partiemur, nisi forte castra & munitiones hujusmodi, & tractus terrarum, ab altero nostrum jure dominii vel quasi, aut titulo feodi descenderent, & haberi deberent, quæ non condividemus, sed quilibet quod suum est, vel esse deberet per se solus retinebit & ad suum regnum & Dominium revocabit.

4. Item, dixerunt & ordinaverunt, quod, si præsumptuosi, quicunque sint illi, in regno nostro Angliæ constituti, qui occasione stipendiorum, favoris, amicitiæ, aut gratis, Regi Franciæ, vel hæredibus suis, aut aliis inimicis Regis prædicti Romanorum, in recuperatione præmissorum auxilium præstiterint & juvamen; nos & hæredes nostri, personas eorum,

rum, cum publicatione omnium bonorum ſuorum, ſine ſpe revocationis & gratiæ, perpetuo relegabimus, vel relegabunt.

Quam pœnam ad illos dicimus extendendam, qui occaſione & ex cauſa diſcordiæ litisque motæ Romanorum & Franciæ Reges, amicos & auxiliatores, tam noſtros & hæredum noſtrum, quam ipſius Regis Romanorum invaſerint, directe vel indirecte turbaverint, quominus in auxilium noſtrum, vel hæredum noſtrorum & ejusdem Regis Romanorum ſe valeant transferre.

5. Ad majorem etiam ſecuritatem & obſervationem ordinationis prædictæ dixerunt & ordinaverunt, quod nos, pro nobis & hæredibus noſtris, fidem præſtare deberemus corporalem, & quod nihilominus dicti, Archiepiſcopus, Comes, & Hugo, vel alii, juramentum in animam noſtram, ſuper firma obſervatione confederationis & amicitiæ hujusmodi, præſtitum, in præſentia noſtra, dum oportunitas fuerit, innovabunt, quod nos & hæredes noſtri, omnia & ſingula, quamdiu dictus Rex Romanorum vixerit, fideliter obſervabimus: Et etiam Imperio, poſt ipſius Regis deceſſum; dum tamen ille, qui præerit regno, vel Imperio, easdem pactiones nobis, vel hæredibus noſtris, Regibus Angliæ innovet & obſervet; & nihilominus pro nobis & hæredibus noſtris noſtrum voluntarium adhibemus conſenſum, quod Principes regni noſtri, quorum copia & conſenſus haberi poterunt, cum proteſtatione, ſua ſervitia nobis & hæredibus noſtris ſubtrahent, quandiu conventiones, cum dicto Rege Romanorum initas, non ſervaverimus, quod abſit: obligatione nihilominus prædicta in ſuo robore duratura, dum etiam Principes ſuis patentibus literis proteſtabuntur, quod de voluntate & mandato noſtro ſpeciali hujusmodi ſubtractiones ſervitiorum inviolabiliter obſervabunt, ſi, quod abſit, conventiones easdem nos, vel hæredes noſtri minime ſervaremus: ſuper quibus etiam noſtras literas patentes, pro nobis & hæredibus noſtris, dabimus Regi Romanorum antedicto.

6. Item, dixerunt & ordinaverunt, quod nos pro nobis & hæredibus noſtris ſub ſigillo noſtro expreſſe per literas noſtras duplicatas ratificemus omnia antedicta.

7. Item, dixerunt & ordinaverunt, quod nos & hæredes noſtri, omni mora affectata poſtpoſita, ad citius quod poterimus, bona fide, caſtra noſtra movebimus, vel movebunt, & cum exercitu noſtro, ad certos diem & locum, per præfatos, Archiepiſcopum, Epiſcopum, Comitem & Hugonem, & Nuntios præfati Regis Romanorum condicendos, ad ipſum Regem Romanorum cum noſtris hominibus, iter arripiemus vel arripient, & declinabimus vel declinabunt; nec ſeparabimur, nos & præfatus Rex Romanorum ab invicem, niſi noſtris negotiis, contra Regem Franciæ, vel hæredes ſuos, feliciter expeditis.

8. Emendationem etiam dictæ confœderationis, tam nobis, quam eidem Regi Romanorum, dum convenerimus, pro utriusque honore & commodo reſervarunt.

9. Item, dixerunt & ordinaverunt, quod nos eundem Romanorum Regem Nunciis & literis noſtris apud ſummum Pontificem & Dominos Cardinales, pro diademate Imperii conſequendo, juvabimus bona fide.

Ad quorum omnium & ſingulorum inviolabilem obſervantiam, nos & hæredes noſtros, præſtito ſuper hiis in animam noſtram ſolenniter juramento per eorum patentes literas ſigillorum ſuorum munimine roboratas ex vi poteſtatis ſibi a nobis traditæ firmiter obligarunt.

Nos itaque omnia & ſingula, quæ in præmiſſis antefati, Archiepiſcopus, Epiſcopus, Comes & Hugo dixerunt, pronunciaverunt & ordinaverunt, prout ſuperius ſunt expreſſa:

Rata habemus & grata, ac ea præſentibus, pro nobis & hæredibus noſtris, innovamus, ratificamus & confirmamus ad obſervantiam eorum inviolabilem manuali fide præſtita ſuper eis, & nihilominus per ſpectabiles viros Edmundum, Comitem Cornubiæ, conſanguineum noſtrum, Rogerum le Bygot, Comitem Norfolciæ & Mareſcallum Angliæ, Hugonem le Deſpenſer Militem, & Johannem de Langeton, Cancellarium noſtrum, in noſtra præſentia corporali in animam noſtram præſtito juramento, nos & hæredes noſtros tenore præſentium, firmiter obligantes.

In cujus rei teſtimonium & robur ac evidentiam pleniorem, præſentes literas fieri fecimus, & ſigilli noſtri munimine roborari. Dat. apud Weſtm. undecimo Kal. Novembris Anno Domini 1294. regni vero noſtri anno 22.

De confœderatione ſæpedicta obſervanda.

Nos Edvvardus, DEI Gratia Rex Angliæ, Dominus Hiberniæ & Dux Aquitaniæ, pro nobis & hæredibus noſtris, profitemur publice & in nos præſentibus arbitramur, ſuper eo noſtrum adhibentes conſenſum voluntarium & expreſſum.

Quod Principes & Barones regni noſtri & Domini quorum Copia & conſenſus haberi poterunt, cum proteſtatione, quam diu Conventiones cum inclyto Principe, Adolpho, Romanorum Rege, ſemper Auguſto, initas non ſervaverimus, quod abſit.

Obſequium eorum nobis ſubtrahant & licite ſubtrahere poſſint & debeant, obligatione

ne confœderationis inter eundem Regem & nos initæ & contractæ nihilominus in ſuo robore duratura.

Dicti etiam Principes & Barones ſuis patentibus literis præſtabunt, quod de voluntate & mandato noſtro ſpeciali, hujusmodi ſubtractionem ſervitiorum inviolabiliter obſervabunt, ſi, quod abſit, nos, vel hæredes noſtri conventiones easdem minime ſervaremus.

In cujus rei teſtimonium & robur præſentes literas ſigillo noſtro fecimus communiri. Dat. apud Weſtm. II. Kal. Novembr. anno Domini 1294. regni vero noſtri anno 22.

(XXX.) Unter Kayſer ALBERTO I.

CXLIII.

Pabſts Bonifacii IIX. Breve an die Ertz-Biſchöffe zu Maynz, Cölln und Trier, die Wahl des Röm. Königs Alberti I. betreffend, de Anno 1301.

VEnerabilibus fratribus Maguntino, Colonienſi, & Trevirenſi Archi-epiſcopis. Romano Pontifici, ſucceſſori Petri & vicario Jeſu Chriſti, cui in cœlo & in terra omnis eſt data poteſtas ſuper ſolium excelſum & elevatum ſedenti congruit diſſipare ſuo intuitu omne malum; illud præſertim, quod accuſatione non indiget & evidentia facti, & opus publicum confitentur, nec tergiverſatione aliqua tegi poteſt & pene totus orbis ad Apoſtolicam ſedem undique confluens, detulit clamore ſonoro. Hoc utique tam horrendum & piaculare flagitium, ſic per mundi climata diverſa diffuſum multorum corda perturbat, mentes ſauciat, incitat ad perditionis exempla; maxime ſi non habeat tanta culpa ſupplicium, & remaneret delictum tam notorium impunitum magnæ Juſtitiæ virtute petente vindictam effuſi ſangvinis innocentis, Cur igitur præmiſſa dixerimus explicamus. In publicam enim devenit notitiam, quod claræ memoriæ Adulpho in Romanorum Regem electo & apud Aquisgranum more ſolito coronato, a principibus & aliis magnatibus Germaniæ juramentis præſtitis fidelitatis eidem; feudis ac terris ab ipſo recognitis, & in feudum receptis ab eo, nobilis vir Albertus, natus claræ memoriæ Rodulphi Romanorum Regis, dux Auſtriæ vaſſallagium & ligium homagium, ut Romanorum Regi fecit, eidem nonnullis magnis & grandibus feudis ab ipſo receptis; & tandem quaſi ad vomitum rediens, contra ipſum ſuperbe rebellans, ipſo Rege Adulpho vivente de facto cum de jure non poſſet, ſe in Romanorum Regem eligi procuravit; & cum ipſo Rege domino ſuo hoſtiliter in campo confligens de Rege triumphavit, eodem, ipſo occiſo in prælio memorato: ac poſtmodum, ſe eligi iterato procurans, in Romanorum regnum ſe non expavit intrudi in exempli mali perniciem, & ſcandalum plurimorum a præfata ſede nec approbatione, nec regia nominatione obtentis & nihilominus de facto ut Romanorum Rex maxime in germaniæ partibus adminiſtrare præſumpſit. Contra quem, licet propter diverſas conſiderationes & cauſas in libram providæ conſiderationis adductas adhuc non duxerimus prout exigebat negotii qualitas procedendum; ne tamen propter diſſimulationem temporis longioris vel tractum indebitus ſibi approbationis color vel favoris accreſcat; nos ad quos jus & auctoritas examinandi perſonam in Regem Romanorum electam pro tempore ejusque inunctio, conſecratio, coronatio, manus impoſitio nec non denuntiatio, ſeu reputatio idoneitatis perſonæ vel formæ, & nominatio regia ſeu ratione indignitatis perſonæ vel formæ reprobatio pertinere noſcuntur; fraternitati veſtræ de fratrum noſtrorum conſilio per apoſtolica ſcripta diſtricte præcipiendo mandamus, quatenus vos, vel duo aut unus veſtrum per vos, vel alium ſeu alios publice & expreſſe auctoritate noſtra denuntiare curetis in civitatibus, terris ſeu locis, de quibus expedire videritis, & ſit veriſimile denuntiationem hujusmodi ad prædicti Alberti notitiam perventuram, quod niſi præfatus Albertus qui pro Romanorum Rege ſe gerit, per ſuos ſolemnes nuntios, & procuratores idoneos ſufficienter inſtructos cum omnibus juribus, actis & monimentis ſuis infra ſex menſium ſpatium a tempore denunciationis hujusmodi computandum, compareat coram nobis oſtenſurus, ſi velit & poſſit & ſua crediderit intereſſe ſuam innocentiam & propoſiturus rationabiles excuſationes, ſi quas habet ſuper ſuis impedimentis notoriis, crimine videlicet læſæ majeſtatis commiſſo ut præmittitur, contra Regem Adolphum præfatum, nec non excommunicatione publica perjuriis manifeſtis, & divulgata perſecutione quam ejus affines ſeu conſangvinei quorum acquieſcit conſiliis & ipſe præſumpſerunt contra dictam ſedem & alias eccleſias exercere & impedimentis aliis; & expoſiturus jus, ſi quod ſibi competit vel dicat competere in præmiſſis, vel aliquo præmiſſorum & ad faciendum ſuper præ-

missis omnibus & singulis ipsaque contingentibus, quæ justitia svadebit & expedire videbimus sibique duxerimus injungenda, ac nostris beneplacitis pariturus; nos principibus, electoribus eccleſiasticis & secularibus ac universis & singulis sub Imperio Romano degentibus de quibus expedire videbitur districtius injungemus, ut nullus sibi ut Romanorum Regi obediat vel intendat; quinpotius omnes redeant ab eo ac omnes, & singulos ab homagiis factis ipsi Alberto ut Romanorum Regi & fidelitatis præstitis juramentis absolvemus seu absolvi faciemus, vel denuntiabimus vel denuntiari faciemus potius absolutos; & alias tam contra ipsum Albertum, quam contra fautores, & adjutores ipsius etiam hujusmodi dilatione, denuntiatione, seu termini assignatione pendentibus, quæ magis ex gratia seu misericordia, quam ex juris necessitate procedunt; tam ex præteritis ipsorum culpis excessibus & offensis, quam ex futuris, si quas eos committere forte continget procedemus spiritualiter, & temporaliter, prout, quoties, & quando viderimus expedire. De iis autem, quæ super præmissis & circa præmissa feceritis, confici faciatis publica instrumenta, illaque nobis per fidelem nuntium transmittatis, significaturi nihilominus per vestras literas, harum seriem continentes, qualiter processeritis in præmissis. Dat. Laterani id. Aprilis pontificatus nostri anno VII.

CXLIV.

Kayſers Alberti I. erneuerte Reichs-Satzung den Land-Frieden und anderes mehr betreffend.

Die erste Satzung.

Ob ein Sohn wider seinen Vater krieget.

WIr Albrecht, von GOttes Gnaden Kayser zu Rom, zu allen Zeiten Mehrer des Heiligen Reichs, setzen und gebieten bey unserer Majestät und bey Kayserlichen Gewalt, und setzen mit der witzigsten und andern des Heiligen Reichs getrewen Rath.

1. Welcher Sohn seinem Vater von seinen Burgen, oder Schlossen oder von andern seinen Gütern und Erbe vertreibet oder verstosset oder in Mordbrennet, oder raubet oder sich zu seines Vaters Feinden kehret, mit Untrewen oder sich mit Eyden zu ihn verpflichtet da es an seines Vaters Ehre gehet, oder auf sein Verderbnisse, überzeüget ihn des sein Vater auf den Heiligen, vor seinem Richter, mit zweyen erbaren Mannen, die Niemand von Recht verwerffen mag, der Sohn soll sein vortheilt Erbes und eigens, darzu alles fahrendes Gutes und anders, das er von seinem Vater, oder Mutter ererben solt, in solcher Weise, daß ihm weder der Vater zu Erben machen mög, noch auch der Richter helffen, sonder er soll nimmer kein Recht darzu gewinnen.

2. Welch Sohn seinen Vater an seinem Leib freventlich angreifft, oder ihn wundet, oder fähet, wird er des vor seinem Richter überwunden, als hievor gesprochen ist, derselbe soll Ehrlos und Rechtloß seyn ewiglich.

3. Alle, die der Vater zu Zeügen nimmt vor Gericht, um solche Sachen, als hievor stehet, die sollen nicht unterlassen, weder durch Mageschafft, oder keinerley Dienst, dem Vater zu Recht zugestehen und die Wahrheit sagen. Und der das nicht thun wolt, den soll der Richter darzu zwingen, daß er auf die Heiligen schwere, daß er darum nichts wisse.

4. Hat der Vater Dienstmanne, oder eigen Leüt, mit der Rath und Hülff der Sohn den Vater fähet, oder ihn mit gewaltiger Hand anfertiget, oder der dreyer Ding eins an ihm beginnet, die hievor geschrieben seynd, überzeüget sie der Vater, desselb dritte auf den Heiligen vor dem Richter dieselbe sein alle Rechtloß und Ehrlos, also, daß sie nimmer zu ihren Rechten kommen mögen. Der Vater mag aber auf diese Leüte solches nicht ehe bereden, er habe denn erst die Sachen auf den Sohn gebracht.

5. Alle andere Leüte, die des Vaters Dienstmanne, oder eigen mit seyn, mit der Rath und Hülff der Sohn an dem Vater der vorgenanten Ding eins beginnet, überzeüget sie des der Vater mit zweyen erbaren Mannen, der Richter soll dieselbigen Leuth in die Achte thun, und man soll sie nimmer daraus lassen kommen, biß daß sie dem Vater zwyfach den Schaden gelten, den er durch ihren Rath oder Hülff empfanget hat, und dem Richter sein Recht geben.

6. Haben sie Lehen von dem Vater, die sollen ihm ledig seyn, und er soll es ihn nimmermehr wiedergeben. Leihet ers ihn aber zu Hand wieder, so soll er seinem Richter zwir also viel, als des Lehens ist, beschreiben mit andern seinen Gut.

7. Um alle diese Ding, die hievor geschrieben sind, mag ein ieglich erbar Freymann, er sey Fürst, oder sonst ein Mann, dem Vater den Sohn helffen bezwingen, und über ihn gezeügen. Ein Dienstmann mag es auch gezeügen mit andern Dienstmannen: ein Bürger mit seinen Burggenossen: ein Eigner mit seinen Genossen: Ist es, daß der Vater durch ehehaffte Noth sein Recht nicht erkriegen mag, so soll es einer seiner Freünde thun, und Derselb soll denen beweisen auf den Heiligen, daß es dem Vater ehehaffte Noth benommen hab, und soll die Noth benennen. Und wenn er das gethut, so soll man ihm richten an des Vaters statt, um alle diese

diese vorgeschriebene Sachen, als ob der Vater selber da wäre.

Die Andere Satzung.

Von Selbrichtern, und denen die sich selbs rechen.

1.

WIr setzen und gebieten bey Unser Kayserlichen Gewalt, was Schade iemand geschicht an einigerley Ding, daß er dasselb nicht selbs räche, sondern er soll seinem Richter klagen, und soll die Klag vollführen biß zu End, es sey denn daß er sich zur Noth wehren müsse Leibes und Gutes. Wer ihm aber selber anders richtet, ohne rechte Klag, was Schaden er seinem Widersacher thut, den soll er ihm zweyfach gelten: und was Schaden ihm von seinen Widersacher geschehen ist, der soll nichts seyn. Wer aber seine Klage verführet, als hie geschrieben ist, wird ihm darum nicht gericht, also daß er durch Noth seinen Feinden absagen und widerstehen muß, das soll er thun zuvor vier Tag, und soll ihm unter des keinen Schaden thun, weder an Leib, oder an Gut, und so hat er denn gantzer drey Tag Friede.

2. Der, dem dann also abgesaget wird, der soll auch jenem wieder die dann kommen Gut biß an den Vierdten [illegible] thun. An weme dis aber [illegible] wird, der soll für seinen Richter kommen, und soll das klagen über seinen Widersacher, so soll ihm dann der Richter zu Hand fürbiethen. Mag sich dieser dann vor dem Richter nicht entschuldigen auf den Heiligen selb siebend erbarer Manne, so soll er Ehrlos und Rechtlos seyn ewiglich, also, daß er nimmer zu seinen Rechten kommen mag.

Die Dritte Satzung.

Vom Hanfrieden, und wer den bricht.

AN wem der Hanfriede gebrochen wird, überzeüget man ihm des auf den Heiligen vor dem Richter mit zweyen erbaren Mannen, die das mit ihrem Recht behalten haben, daß der Fried an ihm gebrochen sey, der Richter soll ihn in die Acht thun, und soll ihn nimmer daraus lassen, ohne des Klägers Willen, er verliere denn seine Hand darum. Hat er aber den Hanfrieden mit Todschlag gebrochen so soll er aus der Acht nimmer kommen, wann mit dem Tod soll er büssen, und darzu Rechtloß und Ehrlos ewiglich bleiben. Will aber der den Handfrieden gethan hat, jenem, an dem er gebrochen ist, so soll ihm der Richter gebieten bey des Kayſers Hulden, daß er ihm gestehe der Wahrheit und auf den Heiligen schweren, daß er darum nicht wisse; Läst er es aber durch Mageschafft oder durch Liebe diesem nach, er ist dem Kayser und dem Richter die Hand selbst verfallen.

Die Vierde Satzung.

Vom Gericht und von Bussen.

1.

WIr setzen und gebieten von unser Kayserlichen Gewalt wegen und bey unsern Hulden, daß alle Unsere Fürsten und alle, die da Gericht von uns haben, recht richten sollen, und daß sie auch dasselbig zu thun gebieten allen den, die forder die Gericht von ihm haben. Wer aber das nit thät, über denselben wollen wir schwerlich selber richten, als recht ist. Was uns auch von Busse und Gewette auf iemand ertheilt würde, dasselbig wollen wir niemand erlassen.

2. Wir gebieten auch unsern Fürsten, daß sie iedermann mit der Bussen zwingen, und den befehlen, die da gericht haben von ihn, daß sie niemand der Bussen erlassen sollen;

3. Wir gebiethen auch, daß kein Richter iemand in die Acht thun soll, anders denn offenbarlich, und auch niemand daraus lassen, er nehme denn erstlich Gewißheit, daß dem Kläger gebessert wird, nach des Landes Gewohnheit. Thät das der Richter nicht, so soll der Kayser über ihn richten.

4. Wir gebieten auch sonderlich bey unsern Hulden, was einem Richter gewettet wird von den, die aus der Acht kommen, daß er dasselbe gar nehme, und daß er das nicht lasse, damit man sich hüte in die Acht zu kommen.

5. Wir wollen auch selber unsers Rechten nicht nachlassen. Darum gebiethen wir festiglichen allen, die Gerichts pflegen, daß sie dis also halten und erlassen sie iemand der Bussen über das, wir wöllens hinder von ihn unbarmhertziglich nehmen, auf daß es keinen Richter mehr gelüsten soll.

Die Fünffte Satzung.

Von Befreyung der Schuldiger und vom Geleite.

1.

WIr setzen und gebieten, daß man die Befreyten Bürger vor Schuld allenthalben nit aufhalten, sonder die fahren lassen soll. Dann wir wöllen keinen in unsern Städten leiden. Und auch daß niemand den andern mit seinem Gut wider Recht zu sich nehme, oder geleite oder beschirm, er thue es denn aus Gnade und den Leüten zu Sicherheit.

2. Auch gebieten wir, daß niemand den andern geleit mit seinem Gut, er habe denn das Geleite von dem Reiche, oder ob ers durch GOtt thun wollt, so mag er das thun mit unserer Laub ohne alle Forcht.

Die Sechste Satzung.

Von Wucheren.

WIr wollen und gebieten, wo man heimlichen Wucher erfähret, er sey in Städten oder Dörffern, wird iemand des überwunden, als recht ist, mit zweyen erbaren Mannen, daß er von seinem Geld oder Gut von iemand Wucher oder

Genieß

Genieß hab genommen, man soll ihm zu Hand sein Guth vertheilen. Und hat er ein ehelich Weib, die soll das dritte Theil behalten auf den Heiligen, so sie schweren thar, daß solche Mißhandelung ohne ihren Willen sey geschehen. Thut sie des nicht, so soll ihr beyder Guth in der Herren Gewalt gefallen seyn, und sie sollen gesondert seyn von der Christenheit, sie empfahen denn wieder Buß darum.

Die Siebende Satzung.
Von Zöllen.

1.

WIr gebieten und setzen, daß alle die Zölle, die zu Unrecht aufgesetzt, oder gehöhet wären worden, sollen abgethan werden, und daß sie bleiben, wie vor Alters, und wie recht ist.

2. Wir setzen auch und gebieten und thun hiemit iedermänniglich zu wissen, daß alle die Zölle, die seyd unsers Vätters, Kaysers Heinrichs Todt aufgesazt seynd, es sey auff Wasser oder Lande, von wem sie auch gesazt wären, sollen abseyn, es wäre denn, daß die, die sie hätten, möchten beweisen, vor dem Reich, daß sie sie billig haben solten.

3. Wer mehr Zolles nimmet, denn er zu Recht nehmen soll, oder da Zoll nimmet, da keiner gesazt wer, wird er des überzeüget, vor dem Richter als Recht ist, man soll ihn halten gleich einem Strassen-Räuber.

4. Alle die, die Zoll nehmen auf Wasser oder Land, die sollen Fried auf den Wegen und Stegen und den Brücken erhalten und die bessern und machen und zimmern, und von den sie Zoll nehmen die sollen sie geleiten mit ihrer Macht, als hoch sie können, und also ferre ihr Geleite gehet, auf daß sie nichts verliehren.

5. Wer diese Gebot zu dreyen mahlen überschreitet, wird er des überwunden vor dem Reich, als recht ist, so soll dem Reich derselbig Zoll ledig seyn.

6. Wir setzen und gebieten, daß man die rechten Land-Strassen ziehen soll und fahren, und daß man niemand zwing noch dring von der reichen Strassen.

Die Achte Satzung.
Von Neüen Städten oder Burgen.

WIr setzen und gebieten, welcher Herr eine Stadt, oder Burg bauen will, der soll sie bauen von seinem oder seiner Leüten Guth, und nicht von der Landleuth Zoll oder Ungelt. Nimpt er aber das von iemand einig Geld an der Strassen, man soll ihn gleich achten einem Strässen-Räuber, und also über ihn richten.

Die Neündte Satzung.
Von Müntzen.

1.

WIr setzen und gebieten, daß alle Müntzen, die seid unsers Vätters Kayser Heinrichs Tode gemacht sind worden, von wem das auch geschehen sey, oder wie sie gemacht sind, die sollen abe seyn. Wer aber darüber müntzen will, der soll beweisen, daß er das Recht hab, und das beweisen als recht ist.

2. Wer auf ander Leüt Müntz falsche Pfenning nachschlägt, man soll über ihn richten, als über einen Fälscher, und dargegen soll man weder Gut noch Geld nehmen.

3. Wir gebieten, daß man die alten Müntz behalten soll in ihren rechten Würden, und daß man dargegen verbieten soll alle falsche Müntz.

Die Zehende Satzung.
Von dem Send, und Geistlichen Send-Gericht.

1.

WIr setzen und gebieten von unser Kayserlichen Gewalt wegen, daß man in allen Mahlstädten und Dörffern unsers Reichs zu rechter Zeit, wie sich das nach Geistl. Recht gebühret, Send sitze, und daß Niemand den Bischöffen daran entgegen sey, noch sie hindere.

2. Auch gebieten wir, daß alle unsere Vögte die Gottshäuser beschirmen und bewahren sollen, als sie es gegen GOtt verantworten wöllen, nnd darzu unser Huld zu ihrer behalden, damit kein grosse Klag für unser mag k. Wer aber das nicht thut, komt Klage über ihn, wir das selber schwerlich richten.

3. Wir verbieten auch, daß niemand durch keines Amtes Schuld, die Güter der Gottshäuser verbrenne noch raub, noch auch pfände. Wer es aber thut dem Amtman zu Leide, wird er des überwunden, als recht ist, man soll ihn in die Achte thun, und ihn nimmermehr daraus lassen, man gelde dann den Schaden dreyfächtig, als er gerechnet wird, als denn sollen die zwey Theil dem Gottes-Hauß zu Besserung und das dritte Theil den Amtmann des Gotteshausses zu gut kommen.

4. Wir verbieten, daß niemand ohne des Richters Urlaub iemand pfände. Wer es über das thut, wird er deß überwunden, man soll über ihn richten als über einen Räuber.

Die Eilffte Satzung.
Von Dieben und Raubern.

WIr verbieten auch bey unsern Hulden, daß Niemand wissendlich Raub oder Dieberey kauff, oder keinen Dieb, oder Räuber herberge. Wer es darüber thut, wird er des überwunden mit zweyen erbarn Mannen, und ist solches die erste That, er soll dem das Gut genommen ist, zwyfältig wiedergelten seinen Schaden. Wird aber iemand beschuldiget, daß es ihm zu den andernmahl geschehen wäre, und wär es um Raub, man soll über den Thäter richten, als über ein Rauber: Wäre es aber Dieberey, man soll über ihn richten, als über einen Dieb.

Die

Die Zwölffte Satzung.
Von den, die in der Acht sind.

WIr setzen und gebieten, daß niemand weder Hauß noch Hofe, noch herberge noch aufhalte einigen Aechter. Wer es aber über dis thut, würdet er dessen überwunden mit zweyen erbaren Mannen, die an ihren Rechten vollkommen sind, man soll über ihn richten, gleich als über den Aechter. Entredet sich aber dieser uf den Heiligen selb zehende erbarer Leüt, daß ers nicht gewust hab, daß der ein Aechter gewest sey, er soll der Hausunge unschuldig seyn. Wo man aber einen Aechter angreifft, den soll niemand retten. Wer ihn aber rettet, wird er solches überwunden mit zweyen erbaren Mannen, man soll über ihn richten, als über einen Aechter. In welche Stadt er kombt, da soll man ihn weder halten, speisen noch trincken, noch ihm ichts geben, noch verkauffen, sonder daß man sie hindere in allen Dingen. So aber ein Stadt wissendlich) oder gewaltiglich einen Aechter hielte, oder so man ihn auf einer Burg hielte, die Burg soll der Richter, in des Gericht sie leit, gewinnen, und soll sie niederbrechen. Uber den Wirth aber, der sie hält, über den soll man richten, gleich als über einen Aechter, und man soll sein Hauß zu schleiffen.

2. Ist die Burg ungemauret, so soll sie der Richter zubrechen oder verbrennen, und das soll ihm niemands wehren. Sezt sich dann die Stadt darwider, die Leüt darinne sind alle Rechtloß. Mag aber der Richter die Stadt nicht überwinden, so soll ers dem Kayser verkündigen, der soll es mit seiner Kayserlichen Gewalt und mit seiner Manne Hülffe thun.

Die Dreyzehende Satzung.
Von des Kaysers Hoff-Richter.

1.

WIr setzen und gebieten, daß an unsern Kayserlichen Hoff ein Hoffrichter seyn soll, der soll ein Freymann seyn, und soll an seinem Anmacht zu dem mindesten ein Jahr seyn, also doch, daß er sich recht und wohl daran halte. Der soll auch alle Tag zu Gericht seyn, ausgeschlossen den Sontag, und alle Heylige Tag. Und er soll allen Leüthen richten die ihm klagen, ohn über Fürsten und andere hohe Leüte, wo es an ihren Leib an ihr Ehre, oder Recht, oder an ihr Erbe oder Lehen gehet: Wann dieses alles wöllen wir selber richten.

2. Derselbe Richter soll auch niemand nichts erlassen noch auch ledig geben, er thue es denn mit unser Erlaubniß. Er soll auch niemand in die Ober-Acht thun, noch daraus lassen, wann dis zu thun stehet uns selber zu.

3. Dieser Richter soll schweren auff den Heiligen, daß er weder durch Lieb noch durch Leid, noch durch Furcht, Miet oder Gab anders richte denn Recht sey, oder ihm durch Urtheil ertheilet werd.

4. Er soll auch haben und nehmen alle Gewette, die uns gewettet und ertheilet werden, und auch alle die Gewette, die uns von den gegeben werden, die aus der Achte kommen, und er soll ihr niemands erlassen, bey der Achte, die wir über ihn selbst wöllen gehen lassen, wann dis Gewette soll er darum haben, uff daß er dester fleißiglicher richte.

5. Der Richter soll auch haben einen sonderlichen Schreiber, der da beschreiben soll alle, die in die Acht kommen, und die Sache, darum sie darein kommen sind.

6. Er soll auch wiederum beschreiben alle, die aus der Acht kommen, und den Tag, an welchen sie daraus kommen sind, und die Busse die sie geben dem Kläger und warum sie gegeben sey. Darzu soll man sie nicht austilgen aus dem Acht-Buch).

7. Er soll auch fleißig ausschreiben alle des Landes gemeine Beschädiger und Feinde. Und wenn sie sich denn wieder entreden und der Feindschafft vertragen, so soll er ihren Nahmen wieder austhun.

8. Er soll darzu beschreiben alle wichtige Urtheil in grossen Sachen, die von uns darüber gesprochen werden, und die Stell und Stadt, darinn man sie gesprochen hat, auf daß man nach solchen Urtheil desto glaublicher richte.

9. Derselbig Schreiber soll unterhaben alle des Hoff-Gerichts Brieffe, und soll niemands keinen übergeben, wann den die Sach betreffende ist.

Die Vierzehende Satzung.
Von des Kayserlichen Hoff-Gerichts Schreiber.

1.

DIeser Schreiber, der hierzu gesetzet wird, der soll schweren auf den Heiligen, daß er weder durch Lieb, noch Leid, noch durch Hasse, noch Forcht, noch Miete, Gab noch Freündschafft, noch keinerley Ursach Ichtes anders schreib, thue, oder lassen wöll, wenn was recht sey, nachdem er des am allerbesten Verstand hab.

2. Und er soll ein Leye seyn, auff daß wo er anders thäte, denn er zu Recht thun solte, daß man zu ihm an seinen Leib gerichten möcht.

Beschluß der Satzung.

DIs haben wir allen unsern Unterthanen, und des Reichs-Verwandten gesazt, sintemahl, daß es uns nutz und gut gedaucht hat allen Leüten, die in unserm Gericht und Rechten sind, und allen andern, den wir nicht selbst persönlich stäts richten mögen, durch vielerley Anlage und Geschäffte unser und des Heiligen Reichs.

(XXXI.) Unter Kayſer HENRICO VII.

CXLV.

Declaration derer Brandenburgiſchen Geſandten vor der Wahl Kayſers Henrici VII. de Anno 1308.

NOs Bercht. Comes de Henneberg, nec non Conradus de Rieda, miles, Procuratores illuſtrium Principum Ottonis & Woldemari, Marchionum Brandenburgenſium ſuper futuri Romani Regis Electionis negotio conſtituti, ad univerſorum notitiam volumus pertinere; quod poteſtate nobis & mandato ab iisdem Marchionibus nomine eorum, nec non illuſtris Principis Rudolphi, Ducis Saxoniæ, qui ſuum votum in Electione Romanorum Regis ſibi competens in prædictum Ottonem Marchionem noſcitur transtuliſſe datis & conceſſis; amicitiæ unionis & concordiæ fœdera cum illuſtribus Principibus Rudolpho & Ludovico, Comitibus Palatinis Rheni ut ipſi Regno Romano ſalubrius conſulatur ſic duximus ineunda: videlicet quod illis promiſimus & præſentibus promittimus corporali ſuper hoc & in animas prædictorum Domſnorum noſtrorum Marchionum præſtito juramento, quod in electione futuri Regis Romanorum unum cum ipſis eſſe debeamus, ſic videlicet; quod quemcunque ex Principibus Ottone & Woldemaro Marchionibus Brandeburgenſibus, nobili Viro Alberto Comiti de Hanalt, nec non illuſtribus Principibus Rudolpho & Ludovico Comitibus Palatinis Rheni, & Friderico Duce Auſtriæ, plura vota de Principibus eccleſiaſticis Electoribus habere contigerit, ille præferatur, & votis noſtris eidem debemus adhærere, ipſum ſine omni contradictione in Regem Romanorum eligendo, extra vero numerum prædictarum perſonarum non eligemus, niſi concurrentibus votis Comitum Palatinorum atque noſtris.

Sane eſt adjectum & juramento firmatum, quod ſi aliquem noſtrorum, Marchionum prædictorum, vel alium ad noſtram promotionem in Regem Romanorum eligi contingeret, præfatis Comitibus Palatinis in ſuo jure aſſiſtere, & ipſi nobis vice verſa & ipſorum contra omnes in perpetuo coadjutor. Eſt etiam promiſſum & juramento firmatum, quod ſi aliquem ex Marchionibus prædictis, vel alium, ad eorum promotionem in Regem eligi contigerit, quod prædictis Palatinis conferet omnia ſua bona & eos in eisdem manutenebit & defendet, & prædictos Comites Palatinos in poſſeſſione omnium bonorum, quæ Genitor eorum poſſedit, & in ea poſſeſſione, ſicut tempore claræ memoriæ quondam Rodolphi, Romanorum Regis poſſederunt, non moleſtabit nec turbabit. De expenſis vero, quæ contemplatione Electionis factæ fuerint, ad arbitrium Venerabilis Principis, Domini Joannis, Epiſcopi Argentinenſis & noſtri Bercht: Comitis de Henneberg locabuntur. Ad confinia vero Imperii & prædictorum Comitum officiales pacifici juxta arbitrium Argentinenſis Epiſcopi & Berchtoldi.

Eſt etiam juratum, quod nec illuſtribus Principibus Ottoni & Stephano, Ducibus Bavariæ, nec nobili viro Eberhardo Comiti de Wirtemberg prædicti Marchiones, ſi quem ex eis eligi contingeret, adhærebit, vel aliquo genere copulationis & unionis unietur. Porro promiſimus & juramento firmavimus, quod illuſtribus Principibus Friderico & Fratribus ſuis Ducibus Auſtriæ omnia eorum bona & dominia, ſicut eo tempore claræ memoriæ illuſtris quondam Domini Alberti Genitoris poſſederint, conferet, & eos in iisdem manutenebit & defendet. Harum teſtimonio literarum noſtrorum ſigillorum robore munitarum; Datum in Popardia, anno Domini milleſimo trecenteſimo octavo, feria VI. ante Simonis Judæ Apoſtolorum.

CXLVI.

Votum Electionis der innenbenennten Fürſten vor Graf Henricum zu Lützenburg zum Römiſchen Kayſer, de Anno 1308.

IN illuſtrem virum Henricum comitem Lucenburgenſem noſtrum intuitum conuertentes, ego Balduinus Treuirenſis archiepiſcopus pro me & nomine meo; Henricus Colonienſis pro ſe & nomine ſuo; Petrus archiepiſcopus Maguntinenſis pro ſe & nomine ſuo; ego Rudolfus dux Bauariæ pro me & nomine meo; ego Rudolfus dux Saxoniæ pro me & nomine meo; ego Waldemarus marchio Brandeburgenſis pro me & magnifico viro Ottone, marchione Brandeburgenſi patruo meo, cuius vices in hac parte gero: nec non illuſtrium virorum Joannis & Erici fratrum ducum Saxoniæ, qui etiam vices ſuas in hoc caſu mihi commiſerunt, ſi de jure vel de conſvetudine repertum fuerit, eos fore in ipſa electione admittendos, vice & nomine, votis noſtris diligenter inquiſitis, nos omnes & ſinguli ius in electione dicti regis habentes conſentimus concorditer in eundem comitem & ipſum nominauimus in Romanorum Regem eligendum & in futurum imperatorem promouendum. Quibus ſic peractis ego Rudolfus, comes Palatinus Rheni de mandato ſpeciali coëlectorum meorum eundem Henricum comitem Lucenburgenſem elegi ſolenniter in nomine patris & filii & ſpiritus ſancti, amen.

CXLVII.

Inſtrumentum, woraus zu erſehen wie der Röm. König Henricus VII. erwehlet, und von ihm um die Crönung zu Rom Anſuchung gethan worden, de Anno 1309.

ANno Navitatis Chriſti milleſimo, trecenteſimo, nono, Kalendis menſis Julii vel circa, infraſcripti Nuntii, ſeu Procuratores Regis Romanorum illuſtris venientes ad præſentiam Domini Papæ ex parte dicti Regis præſentaverunt ſibi quoddam *Procuratorium* ſuum, cujus tenor talis eſt:

Sanctiſſimo in Chriſto Patri & Domino ſuo, Domino Clementi ſacroſanctæ Romanæ & univerſalis Eccleſiæ ſummo Pontifici *Henricus, Dei gratia Romanorum Rex ſemper Auguſtus*, cum reverentia debita, devota pedum oſcula beatorum. Cupientes ferventi deſiderio vobis Patri ac Domino noſtro clementiſſimo & Apoſtolicæ ſedi zelum noſtræ devotionis offerre, nosque veſtris & ipſius ſedis beneplacitis coaptare noſtroque & ſacri imperii ſtatui, ſicut expedit, providere; *venerabiles Ottonem Baſilienſis & Sifridum Curienſis Eccleſiarum Epiſcopos, Principes noſtros & ſpectabiles Viros Amedeum Comitem Sabaudiæ affinem noſtrum, Johannem Dalphini* [*Delphinum*] *Albonenſem & Viennenſem Comitem, Guidonem de Flandria Conſanguineum noſtrum, Johannem Comitem de Seraponte*, [*Saraponte*] *fideles noſtros dilectos, & honorabilem Virum Magiſtrum Simonem de Mervilla veſtrum Capellanum Theſaurarium Metenſem* Secretarium & familiarem noſtrum dilectum; de quorum fide, legalitate, & induſtria plenam obtinentes fiduciam, fecimus & facimus, conſtituimus & ordinamus nuncios & procuratores noſtros, mandatum noſtrum in ſe ſponte ſuſcipientes; ipſosque ad veſtram præſentiam pro noſtris & Imperii negotiis ſpecialiter deſtinantes, damus & concedimus eisdem plenam, generalem & liberam poteſtatem, ac ſpeciale mandatum in veſtræ ſanctitatis præſentia, devotionem & filialem reverentiam, quam erga vos & ſacroſanctam Romanam Eccleſiam matrem noſtram ſinceris affectibus gerimus, exponendi, petendi, procurandi ſeu impetrandi pro nobis & noſtris favorem & gratiam veſtram; nec non tractandi, explicandi, exercendi, promittendi, offerendi ſeu præſtandi in animam & ſuper animam noſtram, debitæ vobis & ſanctæ Romanæ Eccleſiæ fidelitatis & cujuslibet alterius generis juramentum; & ſpecialiter ad petendum a vobis unctionem, conſecrationem & coronam Imperii de ſacratiſſimis manibus veſtris nobis impendendam, ac faciendi omnia alia & ſingula, quæ circa hujusmodi noſtra & Imperii negotia tractanda, explicanda, exercenda, promittenda fuerint, ſeu etiam facienda, quæ ſecundum Deum & honeſtatem viderint expedire, & quæ ad nos promovendum ad Romanum Imperium fuerint facienda: ac etiam requirenda & cætera facienda, quæ regalis Excellentia noſtra faceret & facere poſſet; etiam in his, quæ mandatum exigunt ſpeciale, & perinde ac ſi omnes caſus, qui mandatum exigunt ſpeciale, eſſent in præſenti procuratorio ſpecialiter denotati: promittentes nos ratum, gratum & firmum perpetuis temporibus habituros, quicquid in præmiſſis, aut circa præmiſſa per dictos nuncios & procuratores noſtros omnes, vel majorem partem eorum, qui præſentes fuerint, expoſitum, petitum, impetratum, tractatum, promiſſum, juratum ſeu factum fuerit, aut quomodolibet procuratum. Volumus inſuper ſalvis præmiſſis, quod prædicti procuratores & nuncii noſtri poſſint omnes inſimul, vel major pars eorum facere procuratorium fortius quam fieri poterit nomine noſtro & in perſona noſtra ſub ſigillis eorum ad prædicta facienda, ſi defectus aliquis fuerit in prædictis. In cujus rei teſtimonium præſentes litteras ſcribi & *Majeſtatis noſtræ* ſigillo juſſimus communiri. Dat. Conſtantiæ IV. non. Junii, indictione ſeptima, anno Domini M. CCC. IX. regni vero noſtri anno primo.

Item præſentaverunt ſibi *decretum Electionis dicti Regis*, cujus tenor inferius continetur, proponentes & offerentes eidem Domino Papæ prædicto Domino ſuo zelum devotionis ac promptitudinem reverentiæ filialis, & ab eo petentes favorem apoſtolicum & alia, quæ tam ex procuratorio ſuo, quam ex pronunciatione Domini Papæ, quæ ſequitur, colliguntur.

Decretum Electionis Regis Romanorum.

XI. *Aug.*

In nomine Domini Amen. Anno nativitatis ejusdem milleſimo trecenteſimo nono, Indictione ſeptima, die undecima introitus menſis

menſis Auguſti, Pontificatus ſanctiſſimi patris & Domini noſtri, Domini Clementis divina providentia Papæ quinti Anno quarto. Cunctis tenore iſtius inſtrumenti publici pateat evidenter, quod hoc eſt tranſcriptum ſeu tranſumptum cujusdam inſtrumenti publici & authentici, non vitiati, non cancellati, nec aboliti, nec in aliqua ſui parte ſuſpecti, ſed omni vitio & ſuſpicione carentis, confecti manu Arnoldi dicti de Puteo Clerici Colonienſis ſacroſanctæ Romanæ Eccleſiæ ac ſacri Imperii auctoritate Notarii publici, ejusque ſigno ſignati, ſignatique ſigillis Reverendi Patris in Chriſto Domini *Archiepiſcopi Trevirenſis* & inditorum virorum *Comitis Palatini, Ducis Saxoniæ, ac Marchionis Brandenburgenſis*, ut prima facie apparebat. Cujus tenor de verbo ad verbum talis eſt:

Sanctiſſimo in Chriſto Patri ac Domino ſuo, Domino ..... ſacroſanctæ Romanæ Eccleſiæ ſummo Pontifici *Baldevvinus Dei gratia Trevirorum Archiepiſcopus* ſacri imperii *per regnum Arelatenſe* Archi-Cancellarius, nec non *Rodolphus eadem gratia Comes Palatinus Rheni, Bavariæ, & Rodolphus Saxoniæ Duces, ac Waldemarus Marchio Brandenburgenſis*, ad quos jus una cum venerabilibus patribus *Colonienſi & Maguntinenſi Archiepiſcopis* [eligendi] Romanorum Regem in Imperatorem promovendum dignoſcitur pertinere, devotiſſima pedum oſcula beatorum. Vacante nuperrime, videlicet anno Domini milleſimo trecenteſimo octavo, *ipſa die beatorum Philippi & Jacobi Apoſtolorum*, per obitum claræ memoriæ Domini Alberti quondam Romanorum Regis, Romano Imperio; & nobis una cum dictis Dominis *Henrico Colonienſi & Petro Maguntinenſi Archiepiſcopis*, noſtris Coelectoribus pro futuri Regis ſubſtitutione poſtmodum convenientibus in diem electionis, videlicet quartam feriam ante feſtum beati Andreæ Apoſtoli, quæ eſt viceſima ſeptima dies menſis Novembris; concordavimus & communiter ipſam diem præfiximus ad electionem hujusmodi celebrandam. Qua die in oppido Frankenvord, loco quidem ad hoc ſolito & conſveto nobis omnibus, qui debuerunt, voluerunt & potuerunt electioni celebrandæ commode intereſſe iterum convenientibus & ibidem præſentibus, deliberatione provida præhabita ad procedendum in electionis negotio prælibato; ego Balduinus Treverenſis Archiepiſcopus prædictus in ſcriptis legi *monitionem & proteſtationem quandam* vice mea & omnium jus in ipſa electione habentium, monendo omnes excommunicatos, ſuſpenſos ac etiam interdictos, nec non quoscunque alios, ſiqui forent forſitan inter eos qui de jure vel conſvetudine intereſſe in ipſius electionis negotio non deberent, quod a tractatibus electionis celebrandæ & ab eadem electione recederent, me & alios libere eligere permittentes, proteſtans, quod non eſſet mea vel aliorum intentio tales admittere tanquam jus in electione habentes aut procedere vel eligere cum eisdem, immo volui, quod Voces talium, ſi qui reperirentur poſtmodum interfuiſſe, nulli præſtent ſuffragium nec alicui afferant nocumentum, & prorſus pro non receptis ſive pro non habitis habeantur. Quam proteſtationem nos omnes & ſinguli alii noſtri Coëlectores ratam & gratam habentes & acceptantes conſenſimus in eandem. Et demum poſt Tractatus præ habitos, conſideratis ſollicite & diligenter circumſtantiis & ſtatu Perſonarum diverſarum, per quas ſeu per quem regno vacanti poſſet utilius provideri; in illuſtrem Virum *Henricum Comitem Lucemburgenſem*, virum utique catholicum, orthodoxæ fidei fervidum zelatorem, Eccleſiæ Dei & miniſtrorum ejusdem ac pacis ſanctæ [Eccleſiæ] ab ineunte ætate ſua, experientia, quæ eſt rerum efficax magiſtra, atteſtante, devotum & humilem amatorem, ſtrenuum, de alto & generoſo ſangvine procreatum, in omni morum honeſtate proſpicuum & præclarum, affabilem, benignum & manſvetum, ac in aliis agibilibus pro regimine reipublicæ quam plurimum circumſpectum, noſtrum intuitum divina diſponente clementia convertentes; ego Baldevvinus Treverenſis Archiepiſcopus pro me & nomine meo, præfatus Henricus Colonienſis Archiepiſcopus pro ſe & nomine ſuo, ac jam dictus Archiepiſcopus Maguntinenſis pro ſe & nomine ſuo; ego vero Rodolphus Dux Bavariæ pro me & nomine meo, ego quidem Rodolphus Dux Saxoniæ pro me & nomine meo ſimiliter, & *ego Waldemarus Marchio Brandenburgenſis prænarratus pro me & magnifico Viro Ottone Marchione Brandenburgenſi patruo meo, cujus vices in hac parte gero, nec non illuſtrium Virorum Johannis & Erici fratrum Ducum Saxoniæ, qui etiam vices ſuas in hoc caſu mihi commiſerunt ſi de jure vel de conſvetudine repertum fuerit eos fore in ipſa electione admittendos, vice & nomine;* votis noſtris & aliorum Coelectorum noſtrorum prædictorum diligenter inquiſitis; nos & dicti alii Coelectores noſtri omnes & ſinguli jus in electione dicti Regis habentes conſentimus concorditer in eundem Comitem, & ipſum nominavimus quilibet noſtrum pro ſe, nullo penitus, ut præmittitur, diſcrepante, in Romanorum Regem eligendum & in futurum Imperatorem promovendum & in Advocatum ſacroſanctæ Romanæ & univerſalis Eccleſiæ ac defenſorem viduarum & orfanorum. Quibus ſic peractis, *ego Rodolphus* Comes Palatinus Rheni prædictus *de mandato & voluntate ſpeciali Coëlectorum meorum* omnium prædictorum *eundem* Henricum Comitem Luzemburgenſem *elegi ſolemniter* in hunc modum:

In nomine Patris & Filii & ſpiritus Sancti Amen. Cum vacante regno ſeu Imperio Romanorum per mortem bonæ memoriæ Domini Alberti quondam Romanorum Regis; vocatis qui fuerant evocandi & qui jus in electione futuri Romanorum Regis habere dignoſcuntur, & præſentibus, die ad eligendum præfixa, omnibus, qui debuerunt, voluerunt & potuerunt commode intereſſe; placuerit omnibus ad electionem procedere futuri Regis, inquiſitis votis omnium & ſingulorum jus in electione ipſius Regis habentium; omnes & ſingulos Electores prædictos appareat ex præmiſſis direxiſſe concorditer vota ſua in illuſtrem Virum Henricum Comitem Luzemburgenſem, in eum conſentiendo & ipſum nominando in Romanorum Regem eligendum, [quia] per ejus quidem Comitis expertæ ſtrenuitatis merita ac fidei puritatem & conſtantiam ſperatur ſacroſancta Romana & univerſalis Eccleſia potenter ac utiliter poſſe defenſari ac in ſpiritualibus & temporalibus votiva ſuſcipere incrementa, ac etiam respublica provide dirigi & pariter ſuperno ſibi ſuffragante auxilio gubernari; ego Rodolphus Comes Palatinus Rheni vice mea & Coelectorum meorum omnium jus in ipſa electione habentium, ex poteſtate mihi ab eisdem tradita ſpecialiter & conceſſa, eundem Henricum Comitem Luzemburgenſem invocata ſancti Spiritus gratia *eligo in Romanorum Regem, in Imperatorem futurum promovendum*, in Advocatum ſacroſanctæ Romanæ & univerſalis Eccleſiæ ac defenſorem viduarum & orphanorum.

Electione autem hujusmodi celebrata, eam omnes & ſinguli Electores alii prædicti approbavimus, & *Te Deum laudamus* alta voce fecimus decantari, & dictum noſtrum electum, *qui præſens extitit*, & electioni de ſe factæ, divinæ nolens reſiſtere voluntati, interpellatus a nobis, reverenter conſenſit, ad Eccleſiam fratrum Prædicatorum in Frankenvort deduximus, & deinde electionem ipſam clero & populo fecimus ſolemniter publicari. Ea propter ſanctitati veſtræ tam devote quam humiliter voto unanimi ſupplicamus, ut ipſum Henricum ſic devote & concorditer electum in Romanorum Regem, ut eſt dictum, paternis ulnis amplectentes, eidem munus Conſecrationis conferendo, ſibi de ſacroſanctis manibus veſtris ſacri Imperii diadema dignemini loco & tempore favorabiliter impertiri: ut ſciant & intelligant univerſi quod poſuerit in lucem gentium vos Dominus, ut per veſtræ ſanctitatis arbitrium orbi terræ poſt nubilum exoptata ſerenitas illuceſcat. Ceterum ut beatitudo veſtra cognoſcat evidentius vota noſtrum omnium in prædictis omnibus & ſingulis concordaſſe ac in petitione hujusmodi exiſtere unanimes & concordes, præſens electionis noſtræ decretum ſanctitati veſtræ transmittimus cum ſigillorum noſtrorum appenſione ex certa noſtra ſcientia roboratum; quod etiam ad majorem horum certitudinem per manum Henrici Lobruoch clerici Notarii infraſcripti in hanc publicam formam redigi fecimus & conſcribi; quemadmodum hoc idem decretum etiam nos Rodulphus Comes Palatinus Rheni & Rodolphus Saxoniæ Duces ac Waldemarus Marchio prædicti per Arnoldum de Puteo clericum Colonienſem publicum Notarium ſimiliter de noſtra & præfati Colonienſis Archiepiſcopi mandato publicari fecimus et conſcribi, ac per ipſum Arnoldum et Heydenricum de Effende Notarios publicos huic decreto ſubſcribi. Acta ſunt hæc in domo fratrum Prædicatorum in Frankenvort, *præſentibus* venerabili Patre Domino *Johanne Epiſcopo Argentinenſi*, et honorabilibus Viris Dominis *Henrico Abbate Fuldenſi, Erneſto Decano Colonienſi, Simone de Marvilla Theſaurario Metenſi, & Petro de Eſch clerico, teſtibus* ad præmiſſa vocatis ſpecialiter et rogatis; anno Domini, die et loco prædictis, indictione ſeptima.

Subſcriptio vero ejusdem Notarii talis eſt: Et ego Arnaldus dictus de Puteo clericus Colonienſis ſacroſanctæ Romanæ Eccleſiæ ac ſacri Imperii publicus Notarius, *monitioni & proteſtationi* per ſupradictum Dominum Baldevvinum Treverenſem Archiepiſcopum, *inquiſitioni votorum* eligentium per Dominum Henricum Colonienſem Archiepiſcopum factis, *& electioni* per Dominum Rodulphum Comitem Palatinum Rheni ſubſecutæ; & omnibus aliis et ſingulis præmiſſis, pro ut hæc in inſtrumento præſenti narrantur, una cum teſtibus ſupraſcriptis præſens interfui, ea vidi et audivi; et eisdem de ſpeciali juſſu et mandato Dominorum Archiepiſcopi Treverenſis, Comitis Palatini Rheni, Ducis Saxoniæ et Marchionis Brandenburgenſis Electorum prædictorum per manum Henrici.... Notarii ſupradicti in hanc publicam formam redactis et conſcriptis me ſubſcribens, præſens publicum Inſtrumentum meo ſigno conſveto ſignavi et roboravi, vocatus propter hoc ſpecialiter et rogatus ſub anno Domini, Indictione, die et loco prædictis.

Et ego Bernardus de Cotrico Clericus Cadurcenſis dioceſis, apoſtolica et imperiali auctoritate Notarius publicus, prout in prædicto Inſtrumento originali, omnia et ſingula, prout ſupra continentur, vidi, inveni et legi, ita hic *in iſto petio cartæ* de verbo ad verbum, nil addens vel minuens, quod ſenſum mutet vel aliquatenus vitiet intellectum, niſi forte per errorem, literam vel ſyllabam, non tamen ex certa ſcientia, propria manu ſcripſi et tranſumpſi; et cum diſcretis viris Petro Amalvini Burdegalenſis, Hugone de Faudoavis Albienſis, Raymundo de Quercu ſancti Capraſii de Agenno, et Ottone de Borquenis ſancti Andreæ Colonienſis Eccleſiarum Canonicis, viris diſcretis, Clericis et bene literatis, fideliter de verbo ad verbum aſcultavi et legi. Et quia dictum Inſtrumentum cum iſta præſenti ſcriptura bene et ſine diminutione et augmento quibuscunque totum concordare inveni, in hanc formam publicam redegi, meoque ſigno ſolito ſignavi rogatus et requiſitus ſub anno Domini, Indictione, die et Pontificatu prædictis ad habendam perpetuam memoriam de præmiſſis. Datum Avinioni in domo Fratrum Prædicatorum dicti loci, in Camera ſeu hoſpitio Reverendi in Chriſto patris Domini Bertrandi, Dei gratia Albienſis Epiſcopi Domini Papæ Camerarii, ſub Anno, Indictione, die et Pontificatu præmiſſis.

CXLIIX.

Pabſts Clementis V. Reſolution, wenn er Kayſer Henricum VII. crönen wolle, de Anno 1309.

Auditis et diligenter intellectis, quæ venerabiles fratres noſtri Baſilienſis et Curienſis Epiſcopi et dilecti filii nobiles viri Amadeus Sabaudiæ et Johannes Salaburgeſis [Sarabrugenſis] Comites, Johannes Dalphini Viennenſis, Guido de Flandria et Simon de Marvilla Procuratores et Nuntii chariſſimi in Chriſto filii noſtri magnifici Principis Henrici Comitis de Lucemborc in Regem Romanorum electi, nec non *Principum illorum de Alamania ad quos de jure ab antiqua conſvetudine jus eligendi Regem, in Imperatorem poſtmodum promovendum, noſcitur pertinere;* coram Nobis et Fratribus noſtris, et poſtmodum coram nobis; frequenter propoſuerunt, petierunt et ſupplicaverunt, et proponere ac petere et ſupplicare voluerunt, oblato etiam nobis ipſius *electionis decreto* et ipſo per nos et fratres noſtros examinato, et etiam *examinatione* ſimiliter in præſentia eorundem fratrum per nos facta *de conditionibus perſonæ ipſius electi*, in quantum ipſo abſente fieri potuit, quæ requirantur in illo, qui eſt ad tam excellentis dignitatis culmen aſſumendus, quia ipſum ſufficientem & virtuoſum invenimus ad imperium obtinendum et omnia in electione prædicta de ipſo celebrata rite proceſſiſſe, ipſum chariſſimum filium noſtrum Henricum electum reputamus, nominamus, denunciamus et declaramus Regem Romanorum de ipſorum Fratrum conſilio, juſtitia exigente; et perſonam ipſius approbantes, pronunciamus et declaramus eſſe ſufficientem, habilem et idoneum ad promovendum in Imperatorem. Decernimus etiam et pronunciamus in unctionem, conſecrationem et Coronam Romani Imperii per manus noſtras debere ſibi concedi loco et tempore opportunis..... ex nunc concedentes eidem noſtram et ſanctæ Romanæ Eccleſiæ conſvetos gratiam et favorem: *præcipientes ex nunc omnibus ſubditis ſuis*, quod eidem tanquam Regi Romanorum vero, efficaciter pareant et intendant. Et quia citius non poſſumus, cogitatis quæ nobis imminent pro *Concilio generali, quod tenere habemus*, et alias facienda: *feſtum Purificationis beatæ Mariæ, quod erit usque ad biennium computandum a proximo futuro feſto Purificationis ejusdem, in Baſilica Principis Apoſtolorum de urbe, pro prædictis complendis eidem aſſignamus;* retinentes nobis, ſicut et de jure retentum eſt, quod ſi prædictis die et tempore in prædictis vacare commode non poſſemus, poſſimus ea prorogare, ſi et prout expedire viderimus; offerentes nos paratos recipere juramentum a prædicto Rege nobis debitum in Animam ipſius, quod ipſi frequenter ſe obtulerunt præſtaturos, habentes ad hoc plenam et liberam ac generalem poteſtatem et ſpeciale mandatum ſuper hoc a dicto Rege, quod in continenti præſtiterunt.

CXLIX.

Inſtrumentum über das von Kayſers Henrici VII. Geſandten, in ſeinem Nahmen, Pabſt Clementi VII. geleiſteten Eyd, de Anno 1309.

In nomine Domini Amen. Noverint Univerſi hoc *Inſtrumentum publicum* inſpecturi, quod anno Domini M. CCC. VIIII. die Sabbati viceſima ſexta menſis Julii indictione ſeptima, Pontificatus ſanctiſſimi patris & Domini noſtri Domini Clementis divina providentia Papæ V. anno quarto, in palatio Papali Avinione, videlicet in Domo fratrum Prædicatorum ejusdem loci, in qua ſanctiſſimus pater & Dominus noſter, Dominus Clemens divina providente clementia ſacroſanctæ Romanæ ac univerſalis Eccleſiæ ſummus Pontifex tunc *reſidentiam* faciebat; in Conſiſtorio publico & ſolenni, in quo erat idem Dominus Papa & cum eo præſentia *reverendorum patrum* Dominorum ſanctæ Romanæ Eccleſiæ Cardinalium & aliorum Archiepiſcoporum, Epiſcoporum, Electorum, Abbatum & aliorum Prælatorum, ac cæterarum perſonarum, tam Eccleſiaſticarum quam ſæcularium maxima multitudo; & venerabilis patris, Domini Sigfridi Epiſcopi Curienſis ac ſpectabilium virorum Dominorum Amadei Comitis Sabaudiæ, Joannis Dalphini Viennenſis, ac Albonenſis Comitis, Guidonis de Flandria, Joannis de Saraponte Comitis & diſcreti viri Magiſtri Simonis de Manulla [Marvilla] theſaurarii Metenſis, procuratorum & nunciorum Sereniſſimi Principis Domini Henrici Regis Romanorum illuſtris ad infra ſcripta conſtitutorum, pro ut inferius continetur; poſt quam idem Dominus ſummus Pontifex ſolennitate debita præcedente, prædictum Dominum Henricum in Regem electum, in Imperatorem poſt modum promovendum reputavit, nominavit & declaravit Regem exigente juſtitia Romanorum: & perſonam ipſius approbans, pronunciavit eum & declaravit eſſe ſufficientem, habilem & idoneum ad imperium obtinendum & eidem ad recipiendas unctionem, conſecrationem & imperialis diadematis impoſitionem de manibus ſuis ſanctis, certos locum & terminum aſſignavit. Et ad præſtandum *juramentum* ipſi Domino ſummo Pontifici & Eccleſiæ Rom. in animam & nomine dicti regis, quod dicti ſui procuratores & nuncii eidem Domino Papæ ſe frequenter obtulerant præſtaturos, fuit hoc modo proceſſum.

In primis quidem venerabilis pater Dominus Bertrandus Epiſcopus Albienſis Domini Papæ Camerarius publice, ac clara voce legit quandam patentem litteram magno ſigillo dicti Dni. Regis pendenti ſignatam, *procuratorium* ſeu poteſtatem dictorum procuratorum ſeu nunciorum plenarie continentem, cujus littera de verbo ad verbum nil addito vel mutato, tenor dignoſcitur eſſe talis:

Sanctiſſimo in Chriſto patri & Domino ſuo, Domino *Clementi* ſacroſanctæ Romanæ ac univerſalis Eccleſiæ ſummo Pontifici *Henricus* Dei gratia Romanorum Rex ſemper Auguſtus cum reverentia debita devota pedum oſcula beatorum. Cupientes ferventi deſiderio vobis &c. [ut ſupra habetur] deinde Reverendus pater Dominus Neapoleo ſancti Adriani Diaconus Cardinalis publice legit quandam Cedulam continentem *formam juramenti*, quod dicti Procuratores & nuntii Domino Papæ ac Eccleſiæ Romanæ *in animam & nomine dicti regis* præſtare debebant. Qua lecta, ſecundum formam illam dicti Procuratores & Nuntii *juramentum* hujusmodi præſtiterunt in modum ſequentem. Nos Sifridus Curienſis Epiſcopus, Amadeus Comes Sabaudiæ, Johannes Dalphini Viennenſis & Albonenſis Comes, Guido de Flandria, Johannes Comes de Seraponte, (Saraponte) & Simon de Marvilla Theſaurarius Metenſis Nuntii & Procuratores Sereniſſimi Principis (Henrici) Romanorum Regis habentes ad omnia infra ſcripta plenam & generalem ac liberam poteſtatem & ſpeciale mandatum ab eodem, prout conſtat per prædictas patentes litteras ipſius; vobis ſanctiſſimo patri & Domino, Domino Clementi divina providente Clementia Papæ quinto vice & nomine dicti Domini noſtri Regis & in animam ipſius promittimus & juramus per patrem & filium & Spiritum ſanctum & per hæc ſancta Dei Evangelia & per hoc lignum vivificæ crucis & per has reliquias Sanctorum, quod nunquam vitam aut membra, neque ipſum honorem quem habetis ſua voluntate, aut ſuo conſenſu aut ſuo conſilio aut ſua exhortatione perdetis, & *in Roma nullum placitum, aut ordinationem faciet de omnibus, quæ ad vos pertinent aut Romanos, ſine veſtro conſilio & conſenſu; & quicquid de terra Eccleſiæ Romanæ pervenit ad ipſum, aut perveniet vobis, reddet, quam citius* poterit; & quandocunque in Lombardiam & Tuſciam aliquem mittet pro terris & juribus ſuis gubernandis, quoties mittet eum, jurare faciet illum, ut adjutor veſter ſit ad defendendum terram St. Petri & Romanam Eccleſiam ſecundum ſuum poſſe: & ſi permittente Domino dictus Dominus noſter Rex Romam venerit, ſanctam Romanam Eccleſiam & vos rectorem ipſius & ſucceſſores veſtros exaltabit ſecundum ſuum poſſe: & cum Romæ vel alibi per vos in Imperatorem coronandus fuerit Dominus noſter Rex, prædictum ſacramentum & aliud fieri conſuetum ad requiſitionem veſtram tempore Coronationis ſuæ perſonaliter renovabit. Quibus factis, idem Dnus. ſummus Pontifex publice præcepit mihi Notario infra ſcripto, quod de prædictis publicum conficerem Inſtrumentum. Acta fuerunt præmiſſa loco & die prædictis, præſentibus præfato Domino Bertrando Epiſcopo Albienſi Domini Papæ Camerario, Domino *Arnaldo Abbate* monaſterii fontis frigidi *ſanctæ Romanæ Eccleſiæ Vicecancellario*, Domino Bernardo * *Archiepiſcopo Rothomagenſi*, Domino Galhardo Abbate monaſterii ſancti Severi Adurenſis Dioceſis, Domino Bernardo Rojardi Archidiacono Xanctonenſi, Domino Cinthio de Urbe Canonico Pariſienſi, Domi-

Domino Guillelmo Accurſi ſacriſta Caturcenſi, Domino Pontio Priore de Benevento Lemovicenſis dioceſis, Domino Johanne de Furnis Canonico Furnenſi, Domini Papæ Capellanis; Domino Raynaldo de Secia, Domino Roberto de Gornay, Militibus; & ſanctio Faurgis, magiſtris hoſtiariis Domini noſtri prædicti, & quampluribus & multis aliis teſtibus ad prædicta vocatis & rogatis. Et ego - - - - - - - Cameræ Domini Papæ clericus & apoſtolica auctoritate Notarius publicus prædictis omnibus una cum prædictis & aliis quam pluribus & multis teſtibus præſens interfui, & de mandato dicti Domini noſtri ſummi Pontificis prædicta omnia fideliter ſcripſi & in hanc publicam formam redegi, & ſignum meum poſui conſvetum.

CL.

Pabſts Clementis V. Confirmation der Wahl Kayſers Henrici VII. nebſt Anſetzung eines gewiſſen Termins zur Crönung, de Anno 1309.

CLemens Epiſcopus ſervus ſervorum Dei carisſimo in Chriſto filio Henrico Regi Romanorum illuſtri. Divinæ Sapientiæ imperſcrutabilis altitudo exemplo cœleſtium terrena diſponens, rigansque - - - - - - - ſuperioris - - - - - - - ut ſuorum operum fructum inferioris mundi machina ſalubriter - - - - - - - - - - in firmamento cœli *duo luminaria magna* conſtituit, ut orbem vicibus alternis illuſtrent; ſic in terris duo præcipua & ſuprema, *ſacerdotium* videlicet *& imperium*, ad plenum regimen & gubernationem ſpiritualium mundanorumque conſtituens, utriusque poteſtatem ſuperna proviſione diſcrevit, ut eorum perutilis miniſterii operoſa diverſitas, nulla adverſitate diſſentiens, tam in executione commiſſi regiminis, quam in voti unitate concordes, ipſorumque procul dubio univerſis profutura concordia alterutrius fulta præſidiis ac mutuis favoribus utriusque confota, liberius juſtitiæ opus exerceat, pacem mundo pariat, tranquillitatem inducat & nutriat unitatem Imperium quidem ad ſalutem fidelium ſacerdotali auctoritate dirigitur, & ipſius adjutum præſidiis, ſedatis interdum procelloſis imiminentium tempeſtatum turbinibus, tranquillum redditur & quietum. Sacerdotium vero pium & tutum debet habere recurſum ad imperialem manſuetudinem debita ſibi veneratione conjunctam, ut imperii Romani faſtigium & ejus culmini præſidens *ſpecialis Advocati & defenſoris præcipui circa Eccleſiam* gerat officium, & in ipſius fortitudine brachii defenſentur Eccleſiæ, libertates & jura manuteneantur ipſarum, extirpentur hæreſes, cultus Chriſtianæ fidei amplietur & inimicis conſternatis eidem, in pacis pulcritudine ſedeat populus Chriſtianus, & in requie opulenta quieſcat. Sane nuper venerabiles fratres noſtri Otto Baſilienſis & Sifridus Curienſis Epiſcopi & dilecti filii nobiles Viri Amadeus Comes Sabaudiæ Johannes *Daphini* Viennenſis & Albonenſis Comes, Guido de Flandria, Johannes Comes de Seraponte, (Saraponte) & (Magiſter) Simon de Marvilla Theſaurarius Metenſis, ambaſſiatores, procuratores & nuntii tui ex parte tua cum pleno & ſufficienti mandato. prout per tuas patentes literas magni tui ſigilli appenſione munitas nobis extitit facta fides, ad noſtram præſentiam deſtinati, coram nobis & fratribus noſtris ſanctæ Romanæ eccleſiæ Cardinalibus in publico & ſolemni conſiſtorio, nomine tuo & omnium principum, in Regis, in imperatorem poſtmodum promovendi, electione *voces habentium, tam de conſuetudine* quam *de jure*; propoſuerunt inter cætera coram nobis electionem de te ad prædictum regnum, & ad imperium poſtmodum promovendo, ab omnibus Principibus vocem in hujusmodi electione habentibus fuiſſe concorditer & legitime celebratam, teque electioni hujusmodi conſenſiſſe, & alias ſolemnitates recepiſſe *Aquisgrani*, quas prædeceſſores tui recipere conſueverunt ibidem. Supplicantes inſtanter, ac inter alia humiliter poſtulantes, tibi unctionem & conſecrationem per noſtras manus impendi, & te Imperatorem Romanorum, Advocatum & defenſorem Eccleſiæ, imperiali diademate coronari. & ad hoc tibi certos locum & terminum aſſignari & alia tibi concedi per ſedis Apoſtolicæ favorem & gratiam conſuetos.

Nos igitur præmiſſis per eosdem ambaſciatores propoſitis diligenter auditis, nec non prædicto mandato, electionis quoque prædictæ decreto cum prædictis fratribus diligenter inſpectis plenaque deliberatione diſcuſſis, factaque nobis de hujusmodi electione concordi & legitima plena fide; examinatione quoque de perſona tua in eorundem fratrum præſentia per nos facta, in quantum te abſente fieri potuit, ſuper conditionibus omnibus, quæ requiruntur in illo, qui eſt ad imperialis culminis apicem ſublimandus; quia ab olim nos & fratres noſtri ex frequenti & familiari converſatione tua & magnorum ac proborum virorum teſtimonio indubitato & certo excellentiam tuam fore percipimus magnarum virtutum glorioſis titulis inſignitam, diſcretionis immenſitate ſublimem, providentiæ maturitate

tate fœcundam, devotionis claritate conſpicuam, quodque in ea adeo prompti viget intellectus proſperitas, veritatis dilectio & conſtantis fortitudinis firmamentum, ut tantarum virtutum caſtris in ipſa regnantibus ſublimium honorum extolli faſtigiis rationabiliter mereatur; te charisſimum filium noſtrum Henricum *in Regem electum deputamus*, Regem Romanorum de ipſorum fratrum conſilio, juſtitia exigente; tuamque perſonam tot excellentium meritorum claritate ſuffultam approbamus, pronuntiamus & *declaramus plene ſufficientem & habilem* ad ſuſcipiendum hujusmodi imperialis celſitudinis dignitatem: decernentes & pronuntiantes, unctionem, conſecrationem & imperii Romani coronam tibi per manus noſtras debere concedi loco & tempore opportunis, ad quæ ex nunc nos offerimus paratos: magnitudini tuæ nihilominus concedentes noſtrum & Romanæ Eccleſiæ favorem & gratiam conſuetos; præcipientes ex nunc omnibus ſubditis tuis, quod tibi tanquam Regi Romanorum vero, per ſedem Apoſtolicam approbato ad imperium obtinendum, efficaciter pareant & intendant.

Et quia tam pro *generali futuro Concilio*, quod jam mandavimus convocari, quam pro aliis arduis & inevitabilius fidei Chriſtianæ negotiis multa nobis imminent neceſſario facienda, quæ non poſſent absque gravi periculo univerſalis eccleſiæ prætermitti, ante quorum expeditionem, alia ponderoſa implicare negotia, vel explicationi ipſorum intendere commode non poſſemus; ut urgentibus ad præſens negotiis utiliter expeditis, annuente Deo votis tuis & poſtulationibus tam feliciter, quam celeriter ſatisfiat; *Celſitudini* tuæ ad unctionem, conſecrationem & coronationem impeeii Romanorum de manibus noſtris *in Baſilica Principis Apoſtolorum de Urbe*, Deo auctore, ſumendas, feſtum Purificationis B. Mariæ, quod erit usque ad biennium, computandum a proximo futuro feſto Purificationis ejusdem, tibi de ipſorum fratrum conſilio aſſignamus, eo tamen ſalvo, ut ſi die & loco prædictis nos ad præmiſſa caſu aliquo contingeret non intendere, absque alicujus inconſtantiæ nota & ſine tua diſplicentia liceat nobis terminum prorogare prædictum, ſicut, quando & quotiens nobis videbitur expedire. A dictis quoque procuratoribus & nunciis tuis, habentibus ſuper hoc plenum & ſpeciale mandatum, in animam tuam, prout ipſi nobis frequenter obtulerant, recepimus debitum juramentum.

Euge igitur, fili chariſſime, recognoſce humiliter tui beneficia Creatoris, ejus beneplacitis te coapta, dirige vias tuas in ſemitis mandatorum ipſius, ejus miniſtros honora immo ipſum in illis; honora eccleſiam matrem tuam, longævitatem namque vitæ parentum etiam temporalium honorificatio pollicetur. Recogita diligenter & tenaci commenda memoriæ, quam gratioſam tam olim in multis caſibus, quam nunc in nunciorum tuorum expeditione celeri & felici Romanam eccleſiam inveniſti: & ideo ipſam, ejus & aliarum eccleſiarum honorem & jura dilige, protege & conſerva, pacem dilige, Regem imitando pacificum firma juſtitia tronum tuum, illam ſectare; fructus enim juſticiæ pax illa, ſi ante te ambulet, greſſus tuos ponens in via tibi ab invio præcavebit. Nec te clementia deſerat, quæ amicos devotos multiplicans ad imperii adjicit firmitatem. Age viriliter & ſemper cor tuum in Domino confortetur. Datum Avinioni ſeptimo Kalendas Auguſti, Anno quarto.

CLI.

Ejusdem Breve an die Reichs-Unterthanen, daß ſie Kayſer Henrico VII. als ihrem rechtmäßigen Herren, alle gebührende Ehre und Gehorſam erweiſen ſollen, de Anno 1309.

CLemens &c. univerſis perſonis eccleſiaſticis & ſecularibus ſubditis Cariſſimi in Chriſto filii noſtri Henrici Regis Romanorum illuſtris; cujuscunque præeminentiæ, ſtatus, vel Conditionis exiſtant, ſalutem &c. favorem & gratiam conſuetos. Ideoque vos omnes & ſingulos hortamur in Domino per apoſtolica vobis ſcripta mandantes, quatinus dicto Regi quaſi præcellenti, & Ducibus, procuratoribus, nuntiis & officialibus ab eo miſſis ad vindictam malefactorum, laudem vero bonorum, quantum ad vos & ſingulos veſtrum communiter, vel diviſim pertinuerit, efficaciter intendere ac parere ſibique de juribus ſuis integraliter reſpondere curetis. Datum ut ſupra.

(XXXII.) Unter Kayser LUDOVICO BAVARO, Und dessen Gegen-Kayser/ FRIDERICO PULCHRO.

CLII.

Churfürsts Rudolphi zur Pfaltz Vollmacht zur Wahl eines Römischen Königes, de Anno 1314.

NOverint omnes, quorum interest, vel qui sua credunt interesse. Quod cum nos Rudolphus, Dei gratia Comes Palatinus Reni, Dux Bavariæ, tractatibus habendis super electione futuri Regis, quæ nunc incumbit, causis necessariis & legitimis præpediti, nequeamus personaliter interesse, Reverendum in Christo patrem & Dominum Joannem venerabilem Episcopum Ecclesiæ Argentinensis, Joannem de Spanken,& Joannem de Nassove, Spectabiles Comites, ex certa scientia nostros facimus, ordinamus & constituimus Procuratores & negotiorum gestores in solidum, Dantes & concedentes eis & cuilibet eorum, ita quod non sit melior conditio occupantis,& quod unus eorum,vel duo,vel omnes incepit, vel inceperunt, alter, vel eorum duo perficere possint, plenam & liberam potestatem, cum Con-Principibus nostris tractandi super electione futuri Regis, conveniendi tam de termino, quam de loco, quando & ubi futuri Regis sit electio celebranda, contradicendi & opponendi, quando viderint expedire, nec non omnia & singula faciendi, quæ viris Procuratoribus, vel negotiorum gestoribus in præmissis vel quolibet præmissorum a lege vel canone sunt concessa, etiam quæ mandatum quantumcunque exigunt speciale. Promittimusque per præsentes, nos gratum & ratum habituros, quicquid per ipsos omnes, duos,vel unum eorum, actum vel ordinatum fuerit, in præmissis, seu quolibet præmissorum. In quorum omnium evidentiam præsentis eis dedimus sigilli munimine legitime roboratas. Datum in Heidelberg, Anno Domini millesimo trecentesimo quarto decimo, in vigilia Ascensionis Domini.

CLIII.

Churfürsts Rudolphi zu Sachsen Vollmacht zur Wahl eines Römischen Königes, de Anno 1314.

NOverint universi, quorum interest, & qui sua crediderint interesse. Quod, cum nos Rudolphus, Dei gratia Dux Saxoniæ, Angariæ, Westphaliæ, Comes in Bren, & Burggravius in Magdeburg, tractatibus habendis super electione futuri Regis, quæ nunc incumbit, causis necessariis & legitimis præpediti, nequeamus personaliter interesse, Reverendum in Christo Patrem & Dominum Joannem, venerabilem Episcopum Argentinensem & Nobiles viros, Ottonem, Comitem de Strasberg, & Ottonem, Dominum de Ochsenstein, ex certa scientia nostros facimus, ordinamus & constituimus Procuratores in solidum, negotiorum gestores; Dantes & concedentes plenam, generalem & liberam potestatem, cum Con-Principibus nostris tractandi super electione futuri Regis, conveniendi tam de termino, quam de loco, quando & ubi futuri Regis sit electio celebranda, contradicendi & opponendi, quando viderint expedire, nec non omnia & singula faciendi, quæ veris Procuratoribus vel negotiorum gestoribus in præmissis, vel quolibet præmissorum, a lege vel canone sunt concessa, etiam quæ mandatum quantumcunque exigunt speciale. Promittimusque per præsentes, nos gratum & ratum habituros, quicquid per ipsos omnes, duos,vel unum eorum actum, vel ordinatum fuerit,in præmissis & quolibet præmissorum. Actum & Datum in Heidelberg, in vigilia Ascensionis Domini,Anno millesimo, trecentesimo quartodecimo.

CLIV.

Brieff, welchen diejenigen fünff Churfürsten so Pfaltzgraff Ludovicum bey Rhein und Hertzogen in Bayern zum Römischen Könige erwehlet, an den künfftigen Pabst, wegen seiner Crönung, abgehen lassen, de Anno 1314.

IN nomine Domini, Amen. Sanctissimo in Christo Patri ac Domino suo,Domino sacrosanctæ Romanæ, ac universalis Ecclesiæ summo Pontifici futuro, Petrus, Dei & Apostolicæ Sedis gratia Sanctæ Moguntinæ Sedis Archiepiscopus,Sacri Imperii per Germaniam Archi-Cancellarius; Joannes, Dei gratia Bohemiæ & Poloniæ Rex, Waldemarus, Marchio Brandenburgensis,ac Joannes,Dux Saxoniæ Senior, humiles ac devoti cum omni reverentia ac devotissima pedum oscula beatorum.

Vacante nuper per obitum felicis recordationis Serenissimi Domini Henrici, quondam Romani Imperatoris,ipso Romanorum regno seu Romano Imperio & nobis una cum Reverendo Domino Balduino, Sanctæ Trevirensis Ecclesiæ Archiepiscopo, nec non Reverendi Domini Henrici, Archiepiscopi Colonienſis, & illustrium Principum Joannis, Bohemiæ & Poloniæ Regis, Rudolphi, Comitis Palatini Rheni, Ducis Bavariæ, Waldemari, Marchionis Brandeburgensis, ac Ducis Saxoniæ, honorabilibus Procuratoribus; ad quos tam de jure, quam de consvetudine antiqua & approbata jus eligendi Romanorum Regem, in Imperatorem postmodum promovendum noscitur pertinere; solenniter concordantibus in diem Electionis hujusmodi, videlicet crastinum beati Lucæ Evangelistæ, quæ est decima nona mensis Octobris. Et ego Petrus Archiepiscopus Moguntinus prædictus ex officii mei debito ipsam diem ad electionem hujusmodi celebrandam præfixi, literis meis vocatoriis, ipsis Con-Principibus & Co-Electoribus meis destinando. Qua die veniente, in suburbio oppidi Regalis Franckenfordensium, loco siquidem ad hoc solito & consveto, nobis Petro Moguntinensi, Balduino, Trevirensi Archiepiscopis, Joanne, Bohemiæ & Poloniæ Rege, Waldemaro, Marhione Brandeburgensi, ac Joanne, Duce Saxoniæ Supradictis ibidem convenientibus, celebrata missaSancti Spiritus, deliberatione provide præhabita, ad procedendum in Electionis negotio prælibato, & in quantum debuimus expectantibus, quod Reverendus Dominus Henricus, Archiepiscopus Colonienſis & Rudolphus, Comes Palatinus,Dux Bavariæ nondum venerant,nec per se, nec per suos Procuratores in dicto loco convenerant; Nos pro bono pacis volentes in hoc eis deferre, ac facere gratiam specialem terminum supradictum, videlicet crastinum beati Lucæ Evangelistæ unanimi consensu cum Reverendo Domino Balduino Trevirensium Archiepiscopo usque in diem sequentem duximus continuandum, quam continuationem dictis Archiepiscopo Colonienſi, & Rudolpho, Comiti Palatino ac aliis, quorum interesse poterat, Nos Archiepiscopus Moguntinensis ante dictus per Nostros Nuntios speciales ad id deputatos insinuavimus & notificavimus, & ad eorum notitiam deduximus, ipsos citando vice & nomine omnium nostrorum præsentium, ut præfata die continuata in dicto loco ad eligendum conveniant.

Qua die continuata ipsis Archiepiscopo Colonienſi & Comite Palatino, & aliis, quorum interesse poterat, sic vocatis, & sufficienter expectatis, quod non venerunt, nec pro se miserunt, nec vices suas alicui, seu aliquibus commiserunt, in Electionis negotio memorato, audita missa Sancti Spiritus, Nos Archiepiscopus Moguntinensis antedictus ipsa die continuationis, quæ fuit vicesima Mensis prædicti, hora debita & consveta procedere cupientes, in scriptis monitionem legimus & protestationem quandam vice nostra ac omnium ibidem præsentium, jus in ipsa electione Regis Romanorum habentium, illa vice, monendo omnes infames, excommunicatos, suspensos, ac etiam interdictos, nec non quoscunque alios, si qui forent forsitan inter eos, qui de jure, vel consuetudine interesse in ipsius Electionis negotio non deberent, quod a Tractationibus Electionis celebrandæ futuri Regis Romanorum & ab eadem Electione recederent, Co-Electores nostros, nos & alios, quorum interesset eligere permittentes; protestando, quod non esset nostra, vel Co-Electorum nostrorum intentio tales admittere tanquam jus in dicta Electione habentes, aut procedere vel eligere cum eisdem, imo voluimus & intentionis nostræ fuit, quod voces talium, si qui reperientur interfuisse, nulli præstarent suffragium, nec afferrent alicui nocumentum, & prorsus pro non receptis sive pro non habitis haberentur.

Quam protestationem nos omnes supradicti una cum Reverendo Patre Domino Balduino Archiepiscopo Trevirensi Co-Electores nunc præsentes ratam & gratam habentes consensimus in eandem; demum post Tractatus præhabitos consideratis sollicite & diligenter circumstantiis pluribus & statu personarum diversarum, per quas seu per quam Regno vacante & Imperio posset utilius provideri; in illustrem virum Ludovicum Comitem Palatinum Rheni Ducem Bavariæ, virum utique Catholicum, orthodoxæ fidei fervidum Zelatorem, Ecclesiæ Sanctæ Dei & Ministrorum ejusdem ac Pacis sanctæ ab ineunte ætate sua, experientia, quæ est rerum Magistra efficax,attestante, devotum & humilem amatorem, strenuum in armis, in judicio justum, in Consiliis providum, in universa morum honestate præclarum, benignum effabilem & mansuetum de alto & generoso sanguine

divorum Regum & Principum procreatum ac in cunctis agilibus pro regimine Reipublicæ quam plurimum circumſpectum; noſtrum intuitum divina diſponente clementia convertentes; Nos Petrus Moguntinus Archiepiſcopus pro nobis & nomine noſtro, præfatus vero Dominus Balduinus Trevirenſis Archiepiſcopus pro ſe & nomine ſuo; Nos vero Joannes Bohemiæ & Poloniæ Rex. Valdemarus Marchio Brandeburgenſis, & Johannes Dux Saxoniæ quilibet noſtrum pro ſe & nomine ſuo, votis noſtris per Dominum Moguntinum antedictum vice ſua & noſtra & ex ſpeciali mandato noſtro & ſuo diligenter inquiſitis; Nos Electores prædicti in loco prædicto præſentes, jus totale ea vice in Electione dicti Regis habentes, conſenſimus concorditer in eundem Ludovicum, & ipſum nominavimus quilibet noſtrum pro ſe, nullo penitus diſcrepante, in Romanorum Regem eligendum, in Imperatorem poſtmodum promovendum; & in Advocatum Sacro Sanctæ Romanæ ac univerſalis Eccleſiæ, viduarumque & orphanorum defenſorem, Quibus ſuperactis ego Petrus Moguntinenſium Archiepiſcopus de mandato ſpeciali & voluntate mea & meorum Co-Electorum prædictorum eundem Ludovicum Comitem Palatinum Rheni Ducem Bavariæ elegi ſolemniter in hunc modum:

In nomine Domini, Amen. Cum vacante Romano Imperio per mortem felicis recordationis Sereniſſimi Domini Henrici quondam Romani Imperatoris, vocatis, qui fuerunt vocandi, & qui in electione Regis Romanorum jus habere dignoſcuntur, ac præſentibus; dicta die continuata ad eligendum omnibus, qui voluerunt, potuerunt ac debuerunt, commode intereſſe; placuerit omnibus & ſingulis præſentibus ad Electionem procedere futuri Regis; & inquiſitis votis omnium & ſingulorum jus in Electione ipſius Regis habentium & præſentium, ſingulos Electores prædictos appareat ex præmiſſis direxiſſe concorditer vota ſua in illuſtrem Ludovicum Comitem Palatinum Rheni Ducem Bavariæ, in eum conſentiendo & ipſum nominando in Romanorum Regem eligendum; per cujus quidem Ludovici prædicti experta ſtrenuitatis merita, fidei puritatem & conſtantiam ſperatur Sacro ſancta Romana & univerſalis Eccleſia potenter & utiliter defenſari, ac in ſpiritualibus & temporalibus votiva ſuſcipere incrementa, & etiam Reſpublica provide dirigi, & pariter ſuperno ſuffragante auxilio gubernari. Ego Petrus Archi-Epiſcopus Moguntinus antedictus, vice mea ac Co-Electorum meorum prædictorum jus in ipſa Electione habentium ex poteſtate mihi per eos tradita ſpecialiter & conceſſa eundem Ludovicum, invocata Sancti Spiritus gratia, in Romanorum Regem eligo, in Imperatorem futurum promovendum.

Electione autem hujusmodi celebrata eam nos omnes & ſinguli Electores prædicti præſentes approbavimus, & Te Deum laudamus alta voce ſecimus decantari; & dictum noſtrum electum, qui præſens extitit, Electioni de ſe factæ, divinæ nolens reſiſtere voluntati, interpellatus cum inſtantia a nobis, reverenter conſenſit, & deinde electionem ipſam Clero & populo ſolemniter fecimus publicari. Poſtmodum vero ipſum electum in Civitatem Francofordenſium introducentes, in Eccleſiam Sancti Bartholomæi deduximus & ipſum ſuper altare majus, prout moris & conſuetudinis eſt, adhibitis ſolemnitatibus in talibus debitis & conſvetis, poſuimus, Te Deum laudamus denuo decantantes, deinde in Cœmiterio Eccleſiæ antedictæ Clero & populo ipſum electum præſentavimus, & ejus Electionem fecimus ſolemniter publicari.

Ea propter Sanctitati veſtræ tam humiliter quam devote voto unanimi ſupplicamus, ut ipſum electum noſtrum in Regem Romanorum paternis ulnis amplectentes munus inunctionis & Conſecrationis eidem conferendo de Sacroſanctis manibus veſtris Sacri Imperii diadema dignemini loco & tempore favorabiliter impertiri; ut ſciant & intelligant univerſi, quod poſuerit in lucem gentium vos Dominus, & per ſanctitatis veſtræ arbitrium orbi terræ poſt nubila exoptata Serenitas eluceſcat. Cæterum ut beatitudo veſtra agnoſcat evidentius vota veſtra omnium præſentium in prædictis omnibus & ſingulis concordaſſe, ac in petione hujusmodi exiſtere unanimes & concordes, præſens electionis noſtræ decretum ſanctitati veſtræ transmittimus, ſigillorum noſtrorum appenſione ex certa ſcientia roboratum. Datum apud Franckenford decimo Kalendas Novembris, Anno Domini milleſimo trecenteſimo decimo quarto.

CLV.

Bulla Pabſts Johannis XXII. worinn er ſich zu erweiſen bemühet, daß die Kayſerl. Würde ein Beneficium des Römiſchen Stuhls ſey, auch Kayſer Ludovico Bavaro ſich des Throns und der Kayſerl. Würde zu begeben befiehlt, de Anno 1321.

POſtea quam a deceſſoribus noſtris, res Romana a Græcis ad Germanos translata, Carolo Magno in fidem atque tutelam commiſſa eſt, ſummus ille honor, beneficium Pontificis Max. eſſe ſolet. Decretum ſiquidem eſt, ut cum Germani Principes regem juſſiſſent, id demum ratum eſſe, ſi Rom. Pontifex, univerſi orbis Chriſtiani pater, atque princeps auctor fieret, nec ante cuiquam Comitiis Cæſareis, ſuffragiis Principum deſignato regi, neque adminiſtrandi, neque regii tituli uſurpandi jus eſt, quam primarius ſacerdos, Dei opt. legatus, ſuo numine faveat & adſpiret. Præterea ſumma poteſtas, maximum imperium, ubi orbium capite fuerit, penes Max. Pontificem, cujus beneficium illud eſt, exiſtit. Itidem ubi ſeptem ſuffragatores Comitiis Cæſareis diſcordes fuerint, neuter Rex eſt. Epiſcopus Romanus, ſicut communis omnium mortalium parens, faſces Romanos ob diſſenſionem deſtitutos, Rempublicam derelictam, ſuo arbitrio temperat. Quemadmodum animus imperare, corpus illi, cujus beneficio vivit, ſervire debet: ita optime conſultum eſſe rebus Chriſtianis, nemo ambigit, ubi fragilia æternis, profana ſacris, corporalia ſpiritualibus ſubdita ſunt, atque obtemperant. Quod tum fiet, quando Pont. Max. dignitatem utramque ſuo arbitratu moderatur: eccleſia dominatur, ejus lege atque imperio omnis poteſtas redigitur: & Imperator religione ſacramenti ei, qui terris præſidendo vicem cœleſtis Imperatoris perfungitur addictus eſt. Haſce ob cauſas, cum poſt fata Imperatoris Hainrici ſeptimi, duo Fridericus atque Ludovicus reges conſalutati fuerint, ambo utpote contra auſpicia creati, indigni ſunt ſummo rerum humanarum faſtigio. Respublica in medio derelicta atque dilacerata, a nobis jure noſtro adminiſtratur. Proinde Ludovicus maximo malo ſuo, non minore Eccleſiæ Romanæ detrimento, nec dum a nobis dignus, qui imperet, judicatus, ſua ſponte regium nomen, rerum habenas temere uſurpavit, atque vi in Italia atque Germania occupat. Nam Brandenburgenſem principatum contra leges atque interceſſionem filio ſuo tradidit. In Italia Galeacio, ejus fratribus de crimine hæreſeos condemnatis, atque renunciatis, ſuppetias tulit. Nos igitur juxta munus cœlitus nobis datum, Ludovico præcipimus, ut intra menſes tres ſeſe abdicet ab regio nomine, gubernatione, functionibus publicis, rebus gerendis penitus abſtineat, a ſe hactenus acta reſcindat, nec poſthac niſi juſſu & mandato noſtro dignitatem reſumat. Quod ſi obtemperare detrectaverit, patriarchis, epiſcopis cunctis, ſacerdotibus, principibus, civitatibus imperamus, ut eundem deſerant, ac nobis parere cogant. Data, atque publicata Avinione, octavo Idus Octobris, anno dignitatis octavo, Chriſti vero 1321.

CLVI.

Inſtrumentum, die von Kayſer Ludovico Bavaro geſchehene Abtretung der Landſchafft Vienne an den Dauphin Humbertum betreffend, de Anno 1335.

IN nomine Domini, Amen. Noverint univerſi præſentes pariter & futuri, quod anno incarnationis ejusdem Domini milleſimo, trecenteſimo, trigeſimo quinto, die XVI. menſis Aprilis, Indictione tertia, in præſentia Notarii publici, auctoritate imperiali, & teſtium infra ſcriptorum, conſtitutus ſpectabilis vir, Dominus Ludovicus junior Comes de Oetingen, Miſſus, ſeu Legatus a Sereniſſimo Principe, Domino Ludovico, Dei gratia Romanorum Imperatore ſemper Auguſto, ut de legatione ipſa conſtat, per literas patentes ſigillo dicti Domini Imperatoris ſigillatas in pendenti, quæ incipiunt in ſecunda ſui linea, Nobili, & finiunt in eadem, Delphino. Qui quidem Dominus Comes, conſideratis obſequiis & ſervitiis impenſis per illuſtrem Principem, Dominum Humbertum, Dalphinum Viennenſem, & ejus prædeceſſores dicto Domino Imperatori, & ejus anteceſſoribus in ipſo Imperio, & quæ ſperat per eundem Dominum Imperatorem recipere in futurum dedit, donavit, ceſſit & conceſſit, vice & nomine dicti Domini Imperatoris, dicto Domino Humberto, Dalphino præſenti & recipienti pro ſe & ſuis hæredibus juris, & rei ſucceſſoribus in perpetuum, in feudum, Regnum Viennæ, cum juribus, pertinentiis, & appendentiis dicti regni, & quidquid idem Dominus Imperator habet in dicto Regno, & infra dictum regnum, & ſibi competit, vel competere debet, ſeu poteſt, nec non & civitates, caſtra, & dominia, & jurisdictiones, & exercitium jurisdictionis, ac merum & mixtum Imperium, & regalia ad regnum ipſum ſpectantia, vel pertinentia quovis modo ad habendum, tenendum, poſſidendum, regendum & gubernandum per ſe aut ejus procuratores, officiales & nuntios, quoscunque voluerit deputare, & quicquid ſibi placuerit faciendum, dans & concedens dictus Dominus Comes, vice & nomine, quibus ſupra, dicto Domino Dalphino, præſenti & recipienti pro ſe & ſuis, plenam, generalem, ac liberam poteſtatem, & auctoritatem dictum regnum & poſſeſſionem ipſius apprehendendi, adipiſcendi, & officiales quoscunque ibidem ponendi & creandi, revocandi creatos & creandos tot, quot voluerit, & totiens, quotiens ſibi videbitur expedire, & in omnibus & ſingulis locis, ubi voluerit, infra

dictum Regnum, & omnia & singula faciendi, & dicendi, & exercendi per se, vel per alium, quæ verus Dominus Rex facere potest & posset, in & de Regno suo, & quæ ipse Dominus Imperator facere & dicere posset, si personaliter præsens esset, vel si ad manum propriam dictum regnum & jura regni teneret.

Hoc acto & convento inter prædictum Dominum Comitem, vice & nomine, quibus supra, et dictum Dominum Humbertum Dalphinum, quod idem Dominus Humbertus Dalphinus, et ejus successores in dicto regno post eum, possit et possint ex nunc in antea ordinare de dicto Regno, testari et disponere juxta usum et consvetudinem patriæ Dalphinatus et ipsius regni, et de omnibus et singulis ad dictum Regnum spectantibus quovis modo.

Et cum dictus Dominus Dalphinus alias sit vasallus Imperii, idem Dominus Ludovicus Comes, vice et nomine, quibus supra, donavit dictum regnum cum juribus et pertinentiis ejusdem in feudum prædicto Domino Dalphino stipulanti et recipienti, ut supra, cum eo jure, ratione et forma, quo et quibus melius potest. Ita tamen, quod ab ipso Imperatore et ejus successoribus in Imperio, et sub dominio Imperii dictus Dominus Humbertus Dalphinus, et successores ejusdem in dicto Regno, in feudum teneant dictum Regnum. Promittens dictus Dominus Ludovicus Comes, vice et nomine quibus supra, dicto Domino Dalphino præsenti et recipienti, ut supra, per pactum solenni stipulatione vallatum, præsentem donationem ratam et firmam habere perpetuo et tenere, et ipsum Regnum servare, et defendere ab omni homine, et persona dicto Domino Dalphino et suis.

Et cum dictus Dominus Comes, sciat et sentiat, quod dictus Dominus Dalphinus non habet possessionem dicti regni ---- dicitur quod est per diversos et diversimode occupatum, immo quasi annihilatum, promittit dictus Dominus Comes, vice et nomine quibus supra, dicto Domino Dalphino stipulanti et recipienti, ut supra, dictum Dominum Dalphinum juvare de facto et de jure, secundum quod commode poterit, et secundum quod Dominus tenetur juvare vasallum suum et tueri, ad acquirendum dictum Regnum et jura ipsius regni, et illud tenendum et custodiendum, et eundem Dominum Dalphinum præsentem et recipientem pro se suisque hæredibus et successoribus. Idem Dominus Legatus de dicto regno et de omnibus prædictis cum juribus et pertinentiis eorundem investivit per traditionem unius baculi, ut moris est.

Item et ad cautelam promisit, et convenit dictus Dominus Comes dicto Domino Dalphino se facturum et curaturum cum effectu, quod etiam dictus Dominus Imperator dictum Dominum Dalphinum, Regem Viennæ constituet et creabit, et ipsum in Regem Viennæ coronabit, et de dicto regno et ejus pertinentiis, et de his, et omni jure quod et quæ dictus Dominus Imperator, et ipsum imperium, et ipse Dominus Imperator ratione dicti Imperii habet in dicto regno, vel sibi competit, vel competere potest et debet in dicto regno, cum his, quæ sunt infra dictum Regnum, eundem Dominum Dalphinum infeudabit, et in feudum donabit sibi et ejus successoribus, et ipsum sibi limitabit. Et dato, quod non reperiretur alias fuisse Regem in Vienna, vel non fuisse regnum conditum, nihilominus dictus Dominus Imperator regnum ipsum condet et statuet, et terminabit, et limitabit, et confines congruos ei assignabit, et de illo, et his, quæ fuerint infra dictum regnum, dictum Dominum Dalphinum, et ejus successores in perpetuum infeudabit, et in feudum dabit: et in omnem eventum dictus Dominus Imperator præcipiet et mandabit per suas literas efficaces omnibus et singulis Vasallis, et aliis Imperio subjectis in dicto regno condito vel condendo constitutis, quod dicto Domino Dalphino pareant, et obediant, sicut Domino et Regi; et dicto Domino Dalphino assignent et resignent, quidquid habent de Imperio, quod sibi quandoque commissum fuerit custodiendum pro dicto Imperio, et ad prædicta eos compellet, et rebelles et inobedientes banno Imperii decernat, et præcipiat subjacere, et quod bona ipsorum per quoscunque valeat occupare.

Et si reperiretur aliquam donationem factam fuisse ullo unquam tempore de dicto regno per dictum Dominum Imperatorem, vel per alium, quod dictus Dominus Imperator illam revocet et decernat non valere, hanc solam donationem perpetuo valituram: et de prædictis omnibus dictus Dominus Imperator dabit literas opportunas aliis clausulis decentibus et opportunis appositis in eisdem conficiendas ad consilium peritorum, quas sigillo imperiali faciet communiri.

Et hæc omnia universa & singula suprascripta voluit et mandavit dictus Dominus Comes, vice et nomine quibus supra, omnibus, quorum interest et interesse poterit in futurum, per præsens publicum instrumentum fieri manifesta.

Acta fuerunt hæc apud Balmam, Lugdunensis Diœcesis, in domo Dalphinali, in Camera aulæ bassæ in præsentia et testimonio potentium et nobilium virorum, Dominorum Jacobi Riverre, Petri de Herbeysio Guorrardi de Nueffesteingn, Militum, venerabilium et nobilium virorum Dominorum, Ebrardi de Tumpnovv, Archidiaconi Ecclesiæ Augustensis, Marquardi de Raudilt, Juris Professoris, Canonici Augustensis, et Magistri Uldrici Protonotarii Domini Imperatoris prædicti, testium vocatorum et rogatorum ad præmissa, per me Notarium publicum infra scriptum; et datum anno, die, et Indictione, quibus supra. Et ego Johannes Nicoleti de Cermiaco, Viennensis Diœcesis Clericus, auctoritate Imperiali publicus Notarius, præmissis omnibus una cum dictis testibus præsens interfui, et inde hoc præsens publicum instrumentum manu mea propria scripsi et subscripsi, signoque meo solito signavi rogatus et tradidi. Nos enim præfatus Ludovicus junior, Comes de Oetingen, Legatus in hac parte, et destinatus per Serenissimum Principem, Dominum Ludovicum Romanorum Imperatorem semper Augustum, Dominum nostrum, vice et nomine ipsius Domini nostri Imperatoris, asserentes et cognoscentes præmissa omnia universa et singula fore vera in singulis suis capitulis, ut superius enarrantur, et per nos vice et nomine quibus supra concessa fuisse; sigillum nostrum huic publico instrumento apposuimus ad majorem cautelam, et evidentiam rei gestæ.

CLVII.

Kaysers Ludovici Bavari Constitution das Grund-Ruhr-Recht auff dem Rhein und Mayn auch gemeiniglich im gantzen Röm. Reich betreffend, de Anno 1336.

WIr Ludwig, von GOttes Gnaden Römischer Kayser, zu allen Zeiten Mehrer des Reichs, verjehen offentlich mit diesem Brieff, unnd thun kundt allen denen, die ihn sehendt, oder hörendt lesen, daß wir durch gemeinen Nutz unnd Frumm, all unser und deß Reichs Getreuwen, und besonderlichen durch der Stätt und Burger Willen, die die Strassen bauwen, abgenommen haben, von Unserm Kayserlichem Gewalt, alle Grundt-Ruhr den Rein und den Mein auf und zu Thal, und gemeiniglich überall in dem Römischen Reich, also, wann ein Schieff den Grundt rühret, daß man dann von jedem Fuder Weins dem Herrn, deß die Grundruhr ist, nit mehr geben soll dann zwölff Heller. Ist es aber ander Kauffmanschafft die den Grundt rühret, die soll man anschlagen, gegen als viel Fuder Weins, als sie wehrt ist, und gelten mag, Und darvon wöllen Wir, und gebieten allen Unsern und deß Reichs getrewen Fürsten, Graven, Freyen, Rittern und Knechten, Edlen und Unedlen, unnd besonderlich aller Herren Amptleut vestiglichen, daß sie diß Unser Gesetz und Gebott steet halten, unnd fürbaß niemandt umb die Grundruhr benöten, oder beschweren, dann als oben geschrieben steht, als lieb ihn unser und deß Reichs Huldt seyen. Darüber zu einem Urkundt geben Wir diesen Brieff versiegelt mit Unserm Kayserlichem Insiegel, der geben ist zu Franckfurt, deß Freytags nach Urbani, nach Christus Geburt, dreyzehenhundert Jahr, darnach in dem sechsten und dreyssigsten Jahr, in dem zwey und zwentzigsten Jahr Unsers Reichs, und in dem neunten des Kayserthumbs.

CLIIX.

Derer bey Rens versammleten Churfürsten Decret, Daß die Kayserl. Würde von ihrer Wahl und nicht vom Pabst dépendire, auch daß alle so anders lehreten, des Lasters der beleidigten Majestät schuldig erkläret, und ihre Güter confisciret werden solten, de Anno 1338.

ANno Christianæ libertatis M CCC XXXVIII. sexto die Julii, Benedicti XII. P.M. anno quarto, convenerunt Electores & Ordines Imperii, in pomario vici Rhenosei, ubi convenire atque de summis Imperii rebus colloqui solent. Concione vocata sacramento prius rogati, ritu solenni, ex Consilii decreto, accitis tribus libellionibus, qui in acta, quæcunque fierent, dicerenturque, ex fide referrent, subscriberent, atque in vulgus ederent, hanc rogationem sciverunt, jusserunt, voluerunt, promulgarunt, perpetuo sanxerunt.

1. Sacrosanctum Imperium, summa in terris potestas, cœleste donum est. Imperator enim primus ante omnes, secundus post Deum est, & tam grande Nomen a solo Deo traditur, cui soli ille Reipublicæ administrandæ rationem reddendam habet, quia a supremo duntaxat cœli numine in summo rerum humanarum fastigio collocatus est, & in terris neque parem, neque superiorem habet. Per quem Leges, jura, regna, humanæ genti largitur æterna Majestas. Cæsari reddite, quæ Cæsaris sunt, præcipit Christus. Is & Comites ejus omnes Vectigalia honorem, officium, obsequium obedienter ac reverenter Imperatoribus præstiterunt.

2. A curiatis igitur Heptarchis, rebus impositus, continuo more majorum, atque jure Genti-

Gentium, Rex eſt & vocatur. Ipſum contra Majeſtatem Reipublicæ decus Imperii, Legatos ad Sacerdotem Roman. ut author fiat, copiam adminiſtrandi concedat mittere; eidem jurejurando fidem aſtringere, atque petere ab eo uſum Regii diadematis religio eſt: nullum harum rerum jus omnino eſt Paſtori, qui ſervus ovium eſt, & in conſecrando Domino gregi ſervit. Quippe jure ſuffragiorum, beneficio Electorum atque populi, quisque imperat. Hæc veriſſima eſſe convenit inter omnes Analium, rerum humanarum divinarumque peritos, atque jam ſæpius utriusque juris Cæſarei atque Pontificii, cœleſtis Theſauri teſtimoniis comprobatum eſt.

3. Tamen quidam, (ut ſunt ebrii ſucceſſu rerum nimio, atque impotentes ſui, mortalium animi: proſperis enim rebus ferocitas atque ſuperbia augeſcunt) impudentiſſime refragari non erubeſcunt. Et nonnulli ſanctuli, qui ſibi ſacrarum literarum magiſterium arrogantiſſime ſumunt, per fallacias verba Domini arguunt, ſimplicitati Chriſtianæ imponunt, divinæ ſapientiæ oracula polluunt, contaminant; ſacram Hiſtoriam falſo interpretando ſuæ cauſæ ſervire cogunt; ſuis moribus atque vitiis, nempe ambitioni, ſuperbiæ, avaritiæ, accommodant, veritatem adulterant humanis nugis cæleſtem philoſophiam commentis depravant, invertunt, a germano ſenſu ad ſuum negotium ſuasque nundinas captioſis rationatiunculis detorquent, non voluntatem legi ſacræ, ſed legem voluntati jungunt. More argutorum hominum magis, quam ex bono & æquo, diſputant præter fas contra naturæ legem docere non erubeſcunt, Paſtoris beneficiarium eſſe Dominum, neque ante Principem Principum eſſe, aut nominare oportere, quam ille ſervus ſervorum author fiat, & dignum judicarit, qui regnet. Hæc cum maxima Chriſtianæ Reipublicæ pernicie, intolerabili populi Chriſtiani, imperatoriæ Majeſtatis jactura, nec ſine graviſſimo Tetrarcharum, Dynaſtarum, Clientium imperii detrimento, inſtigante Stygio principe, domino hujus mundi, commenta eſſe eventus docet, exitus probat. Inde bellum plus quam civilia, ſeditiones domeſticæ, tumultus inteſtini concitantur, populus Chriſtianus ſe mutuis vulneribus atterit, cognato ſangvine manus polluit, ſtupra, perjuria, adulteria, Sacrilegia, peculatus, inceſtus, perfidia, impune committuntur.

4. Ob hæc Dogmata peſtifera, hiſce peſtilentibus erroribus claſſicum concinentibus, cædes, homicidia, parricidia, incendia, paſſim eduntur; excidia regnorum, urbium, regionum, direptiones ubique fiunt, ima ſummis miſcentur, divina, humana perturbantur, pietas refrigeſcit, lites, diſcordiæ, ſcelera, ſimulata religio, ceremoniæ caſſæ fervent & gliſcunt: juſtitia, pax, concordia, ſimplicitas, libertas, depulſæ terris exulant: divitiæ atque arma dominantur: fraus, dolus & ambitus Eccleſiaſticus corripiunt gradum. Ut autem poſthac hujuscemodi malis evitatis, auguſta pace, feſta quiete, populus Chriſtianus fruatur, ex Conſilii decreto, hocque plebiſcito decernimus, quæ ſupra ritu ſolenni, religione adacti, cenſuimus, perpetuo ſancimus edicto, nimirum ex ſolo electionis beneficio, omnem poteſtatem imperiumque proficiſci, nec ullo pacto Pontificis Romani in hac re ſanctimonia, flaminio, authoritate, conſenſu opus eſſe. Quicumque aliter docuerit, ſenſerit, factitarit, crimine læſæ Majeſtatis reus, hoſtis Reipubl. atque proſcriptus eſto, capite pœnas ſolvito, bona ejus publica ſunto; prædia infiſcentur.

CLIX.

Kayſers Ludovici Bavari Actus Submiſſionis gegen Pabſt Clementem VI. de Anno 1344.

IN nomine Domini. Amen. Anno a nativitate ejusdem M CCC XLIIII. Indictione XII. die XVI. menſis Januarii, pontificatus ſanctiſſimi Patris & Domini Noſtri Domini Clementis divina providente clementia Papæ ſexti anno ſecundo, in Conſiſtorio publico, in quo fuere præſentes Reverendi Patres Domini miſeratione divina, Petrus Peneſtrinus, Bertrandus Oſtienſis, Gaucelinus Albanenſis, Johannes Portuenſis, Annibaldus Tuſculanus, Petrus Sabinenſis Epiſcopi, Imbertus Tituli Baſilicæ XII. Apoſtolorum, Talayrandus Tituli ſancti Petri advincula, Petrus Tituli ſancti Clementis, Gotius Tituli ſanctæ Priſcæ, Bertrandus Tituli ſancti Marci, Bernardus Tituli ſancti Cyriaci in Thermis, Guillelmus ſanctorum Quatuor coronatorum, Guillelmus Tituli ſancti Stephani in Cœlio monte, Helias Tituli ſancti Vitalis, Guido Tituli ſanctæ Cæciliæ, Stephanus Tituli ſanctorum Johannis & Pauli, Hugo Tituli ſancti Laurentii in Damaſo, Ademarus Tituli ſanctæ Anaſtaſiæ Presbyteri, ac Raymundus ſanctæ Mariæ Novæ, Galhardus ſanctæ Luciæ, Johannes ſancti Angeli, Bertrandus ſancti Euſtachii, & Guillelmus ſanctæ Mariæ in Coſmedin Diaconi Cardinales, præſentibus etiam venerabilibus Patribus fratre Petro Jeroſolymitanenſi & fratre Geraldo Antiochenſi Patriarchis, ac Dominis Gasberto Narbonenſi, Orchelyo Salzeburgenſi

burgenſi Archiepiſcopis, Johanne Belvacenſi, Petro Claromontenſi, Stephano Caſſinenſi, Guillelmo Forojulienſi, Raymundo Morinenſi, Beltramino Bononienſi, Angelo Groſſetano, Bernardo Oſcenſi, Guidone Tutellenſi, fratre Petro Graſſenſi Epiſcopis, Gaffredo Lauſanenſi, Nicolao Lemonicenſi, Agapito Lunenſi Electis, Bernardo Stephani, Raymundo de Valle, Guidone de Calma, & Franciſco de Vrſinis Domini Papæ Notariis, & diſcretis viris Dominis Guillelmo de Noruico, Johanne de Blandiaco, Amanevo de Mota, Bernardo de Novodompno, Petro Alamandi, Bernardo Hugonis de Cardalhaco Auditoribus ſacri palatii apoſtolici, Guillelmo de Poſterela, Petro Villaris, fratre Petro Baſterii, Hugone de Arpajone, Jacobo de Placentia, Galhardo Nigri Domini Papæ Capellanis, Carlino de Madalbertis de Cremona, Blaſio de Senis, Franciſco de Lanceo, Henrico de Aſt, Franciſco de Aquila, Jacobo de Mediolano in Romana Curia Advocatis, ac Guillelmo de Bos, Johanne de Amelio, Michaële Ricomanni, & Bertrando de Chiannaco Clericis Cameræ dicti Domini noſtri Papæ, & Notariis publicis infraſcriptis, & alia Prælatorum & perſonarum eccleſiaſticarum & ſecularium multitudine copioſa, perſonaliter, conſtituti magnificus & potens vir Dominus Humbertus Dalphinus Viennenſis, ac venerabiles viri Domini Marquardus de Randegg Juris canonici Proſeſſor, Electus & Præpoſitus Bambergenſis, Eberhardus de Tuminaroe Præpoſitus Auguſtenſis Eccleſiarum, & Vlricus de Auguſta Protonotarius, Ambaſſiatores, nuncii, & procuratores magnifici viri Domini Ludovvici de Bavaria, qui ſe Regem Romanum nominat, facta per dictum Dominum Marquardum quadam propoſitione verbali, in qua multa mala & exceſſus, crimina & delicta, quæ commiſerat idem Ludovvicus contra ſanctam Romanam Eccleſiam tempore ſanctæ memoriæ Domini Johannis Papæ XXII. in perſona ipſius Domini Johannis & contra unitatem & libertatem Eccleſiæ ſacroſanctæ, & quaſi omnia contenta in quodam procuratorio, de quo infra fit mentio, verbo narravit, vice & nomine ipſius Domini Ludovvici de Bavaria exhibuerunt & produxerunt quandam litteram, quam dicebant eſſe procuratorium dicti Ludovvici, ſcriptam & ſignatam, ut prima facie videbatur, manu & ſigno Ottonis Ameldorf de Vinezman Clerici Bambergenſis dioceſis & Romarii Hormelin Clerici Conſtantienſis dioceſis publicorum auctoritate ſedis apoſtolicæ Notariorum, & ſigillatam impendenti quodam ſigillo rotundo in cera crocea, in quo in medio ſculpta erat quædam imago hominis habentis infulam in capite ſuo, ſedentis inter duas aquilas, habentis ſub pedibus ejus duos leones, & tenentis in manu dextra quoddam ſceptrum & in manu ſiniſtra quoddam pomum rotundum, in cujus circumferentia hæ litteræ legebantur: Ludovicus quartus Dei gratia Romanorum Imperator ſemper auguſtus. Et a tergo dicti ſigilli erat quædam impreſſio alterius parvi ſigilli, in qua erat ſculpta quædam aquila, & in circumferentia ipſius eæ litteræ legebantur; Juſte judicate filii hominum. Quæ quidem littera de ipſius Domini noſtri Papæ mandato ibidem publice lecta fuit; ipſaque ex integro lecta, ſupranominati Ambaſſiatores, nuntii, & procuratores, habentes, ut dixerunt, inter cetera a dicto Domino Ludovico de Bavaria plenam & liberam poteſtatem & ſpeciale mandatum, prout ex forma dicti procuratorii, cujus tenor deſcribetur inferius, conſtare dixerunt, ponendi & ſubmittendi dictum Dominum Ludovvicum de Bavaria, res, ſtatum, velle & nolle, nihil ſibi proprii arbitrii retinendo, abſolute & liberaliter in manibus dicti Domini noſtri Papæ, ejusque diſpoſitioni & ordinationi ipſius Domini Ludovvici de Bavaria perſonam, res, ſtatum, velle & nolle, nihil ſibi proprii arbitrarii retinendo, pro malis & exceſibus, delictis, & criminibus contra dictum Dominum Johannem, Eccleſiam Romanam & etiam univerſalem commiſſis, & contra unitatem & libertatem ejusdem Eccleſiæ ſacroſanctæ. Et pro emenda & ſatisfactione omnium præmiſſorum faciendа eidem Eccleſiæ ſacroſanctæ, prout habent, ut præfertur, a dicto Domino Ludovvico in mandatis, ex deliberato propoſito & ſpontanea voluntate, licet per dictum Dominum noſtrum Papam, facta prius aliquali collatione juxta exigentiam agendorum, ſemel & pluries dicti Ambaſſiatores, nuntii, & procuratores exhortati fuiſſent quod in tanto negotio, priusquam facerent, viderent & deliberarent quid circa præmiſſa eſſent acturi & quod nollent fictive aliquid agere & verbis ſolum dicere & non realiter, & facto quæ dicebant attendere, quia Deus, cujus vices tenet in terris Eccleſia, irrideri non poteſt, & quod non crederent quod ipſe indiſcretam remiſſionem faceret, licet miſericordiam non negaret, plena deliberatione iterum habita inter eos abſolute & liberaliter ipſum Dominum Ludovvicum, ſcilicet perſonam, ſtatum, res, & bona ipſius, poſuerunt in manibus præfati Domini noſtri Papæ, ipſumque & alia ſupradicta & ejus ordinationi & diſpoſitioni pro omnibus ſupradictis exceſſibus & emenda & ſatisfactione fiendis pro eis & omnibus in littera procuratoria infra ſcripta contentis totaliter ſubmiſe-

runt. Et ad prædictorum majoris roboris firmitatem ſupranominati Ambaſſiatores, nuntii, & procuratores, & ipſorum quilibet, juraverunt tactis ſacroſanctis evangeliis in animam ipſius Domini Ludovvici prædicta omnia & ſingula poſita, ut præfertur, & ſubmiſſa attendere & complere & effectualiter obſervare quicquid dictus Dominus noſter ſuper prædictis duxerit ordinandum, & non contra facere vel venire per ſe vel alium ſeu alios, directe vel indirecte, publice vel occulte, aliqua ratione ſeu cauſa. Et ibidem dictus Dominus noſter Papa, audita dictorum Ambaſſiatorum, nuntiorum, & procuratorum propoſitione & ſubmiſſione, & aliis per ipſos dictis, factis, & juratis, humilique petitione & ſupplicatione ipſorum tam ſuper expreſſatis ſuperius quam aliis in dicto procuratorio contentis, multarum animarum periculis, quæ propter dictum Dominum Ludovvicum & perpetrata per eum ſunt diverſis pœnis & ſententiis, involutæ affectu paterno compatiens, hujusmodi poſitionem; ſubmiſſionem perſonæ ipſius Domini Ludovvici de Bavaria, rerum, ſtatus, abdicationem proprii arbitrii ipſius in ſe miſericorditer & gratioſe recipiens, dixit & proteſtatus fuit quod licet quantum ad relaxationem proceſſuum contra ipſum Dominum Ludovvicum factorum, & pœnarum quas propter præmiſſa incurrerat, intenderat miſericorditer agere cum eodem, quantum ſibi cum honore Eccleſiæ videretur, indiſcretam tamen remiſſionem facere nullatenus intendebat. De quibus omnibus & ſingulis dictus Dominus noſter mandavit, & ipſi Ambaſſiatores, nuntii, & procuratores requiſiverunt, per nos Notarios infraſcriptos & noſtrum quemlibet fieri unum, duo, & plura publica inſtrumenta. Actum, &c.

(XXXIII.) Unter Kayſer CAROLO IV.

(Wovon in Continuat. I. dieſes Wercks pag. 1. ſqq)

Und

Deſſen Gegen-Käyſer Gunthero von Schwartzburg.

CLX.

Vergleich zwiſchen dem Römiſchen Könige Carolo IV. **und Pabſt** Clemente VI. **auch dem Cardinals-Collegio, vermöge deſſen dieſer allen mit** Ludovico Bavaro **gehabten Bündniſſen renunciiret, de Anno 1346.**

In nomine Domini. Amen. Noverint univerſi & ſinguli, quod anno a nativitate ejusdem milleſimo trecenteſimo quadrageſimo ſexto, indictione quartadecima die viceſima ſecunda menſis Aprilis, pontificatus ſanctiſſimi in Chriſto patris & domini noſtri, domini Clementis, divina providente clementia, Papæ ſexti, anno quarto, conſtitutis perſonaliter Avinione in camera ejusdem domini noſtri Papæ, coram dicto domino noſtro ſummo Pontifice, præſentibus reverend. in Chriſto patribus dominis, miſeratione divina, Petro Peneſtrino, Bertrando Oſtienſi & Velletrenſi, Gaucelino, Albanienſi, Joanne Portuenſi, epiſcopis, Talayrando tituli S. Petri ad vincula, Petro tit. S. Clementis Bertrando tit. S. Marci, Barnardo tit. S. Cyriaci in thermis, Aymerico, tit. S. Martini in montibus, Guidone tit. S. Cæciliæ, Hugone tit. S. Laurentii in Damaſo presbyteris, & Guillelmo S. Mariæ in Cosmedin diacono Cardinalibus S. R. E. nobis notariis & aliis teſtibus ſubſcriptis: ad infra ſcripta vocatis, & rogatis præſentibus etiam ſereniſſimo principe domino Joanne, Rege Bœmiæ illuſtri, ac domino Carolo, ejusdem domini Regis filio primogenito, marchione Moraviæ, de mandato ejusdem domini noſtri Papæ, volentibus requirentibus, & conſentientibus præfatis Dominis Rege & marchione, fuit ibidem lecta & publicata quædam papyrea cedula per magiſtrum Joannem de Piſtorio decanum Eccleſiæ S. Salvatoris Trajectenſis, cujus tenor de verbo ad verbum ſequitur ſub his verbis.

Univerſis præſentes literas inſpecturis Johannes Dei gratia Rex Boëmiæ, & Carolus ejus primogenitus marchio Moraviæ ſalutem.

Cum, ſicut eſt per diverſas orbis partes longe, lateque diffuſum & notum ac etiam divulgatum, Ludovicus de Bavaria, propter multiplices, graves, execrabiles, & enormes, atque notorios ejus exceſſus offenſiones, injurias, rebelliones, contumacias & contemptus, ac hæreſes & ſchismata, aliaque nonnulla deteſtabilia crimina notorie commiſſa per eum, ac exigentibus ſuis demeritis, & culpis horrendis, fuerit & ſit per ſedem Apoſtolicam pluribus variis & diverſis excommunicationum, & anathematum, ac aliis pœnis & ſententiis innodatus, ac omni jure, ſi quod unquam ſibi in regno & imperio Romano competere potuiſſet, nec non omnibus feudis, quæ tunc a Romana vel aliis Eccleſiis vel dicto imperio obtinebat, & ſpecialiter ducatu Bavariæ, ac etiam bonis ſuis aliis mobilibus & immobilibus, juribus, & jurisdictionibus privatus perpetuo, juſtitia ſuadente, ac de hæreſi & ſchismate, & aliis diverſis criminibus & exceſſibus condemnatus, ac hæreticus & ſchismaticus publice nuntiatus; & propterea in pœnas & ſententias diverſas tam in proceſſibus dictæ ſedis hujusmodi occaſione habitis contta eum contentas, quam in jure contra tales inflictas incidiſſe, & eas omne incurriſſe, ſit & fuerit declaratus, ac etiam Chriſti fidelibus expoſitus impugnandus; nos prænominati Joannes Rex & Carolus primogenitus tanquam devoti ſanctæ Romanæ Eccleſiæ filii, verique cultores catholicæ fidei, obſtinatam & pernitioſam nimium Ludovici præfati pertinaciam & perfidiam abhorrentes; & conſultius attendentes proceſſus ſedis ejusdem, ut præmittitur, habitos contra eum; & conſiderantes etiam, quod hæretici & ſchismati ſunt a catholicis pro juribus expugnandi, & quod eisdem fidelibus non licet cum ipſis hæreticis & ſchismaticis amicitias, ſocietates, Confœderationes, pactiones, colligationes vel ligas aliquas facere vel habere; ob zelum Dei & ejusdem fidei, ac ad honorem ipſius ſanctæ Romanæ eccleſiæ matris noſtræ, & ob devotionem, quam habemus ad ipſam, ac etiam conſcientia merito nos urgente, intendentes Ludovicum præfatum juxta ipſorum proceſſuum ſeriem, prout nobis erit poſſibile, impugnare; bona fide promittimus, & ad ſancta Dei evangelia per nos & noſtrum quemlibet corporaliter ſponte tacta, juramus, quod ad quemcunque ſtatum pervenerimus nos vel alter noſtrum, quamdiu idem Ludovicus in hujusmodi perfidia, hæreſi, ſchismate, pertinacia, exceſibus, & criminibus permanebit, & quam diu ſubjacebit pœnis & ſententiis ſupradictis, & quamdiu erit extra gratiam dictæ ſedis, nullam amicitiam, ſocietatem, confœderationem, pactionem colligationem, vel ligam cum eo faciemus, & ſi aliquam hactenus feciſſemus eis de cætero non utemur.

Item promittimus, & juramus, quod nullam parentelam, conſangvinitatem, vel affinitatem cum Ludovico præfato, nec matrimonium, vel ſponſalia aliqua, aut parentelam, conſangvinitatem, vel affinitatem cum aliquo, vel aliqua ſeu aliquibus ab eodem Ludovico per maſculinam vel fœmininam lineam deſcendentibus contrahemus, Romano Pontifice inconſulto, & absque ipſius ſedis licentia ſpeciali; nec eidem Ludovico conſilium, auxilium favorem vel impendemus per nos, vel alium ſeu alios, directe vel indirecte, publice vel occulte: quinimo eundem Ludovicum juxta ipſorum proceſſuum continentiam totis noſtris viribus impugnabimus, expugnabimus, & perſequemur, & ſuper his faciemus totaliter, realiter, & efficaciter poſſe noſtrum. Quæ quidem omnia & ſingula, ex cauſis prædictis & ob eas modo prædicto recta & pura fide ſine omni dolo & fraude promittimus, & ad ſancta Dei evangelia corporaliter ſponte tacta juramus, nos efficaciter ſervaturos & completuros toto poſſe: & quod contra præmiſſa vel eorum aliqua per nos vel alium ſeu alios directe vel indirecte, publice, vel occulte, aliqua ratione, occaſione, vel cauſa, ingenio vel colore nullatenus veniemus.

Qua cedula lecta, publicata, & eisdem domino Regi, & marchioni expoſita, præfati domini Rex & marchio, & ipſorum quilibet, omnia & ſingula contenta & narrata in eodem approbantes & rata & firma habentes, promiſerunt & convenerunt ac juraverunt, prout in eadem continentur, ſe facturos & ſervaturos & non contra facere vel venire aliqua ratione, occaſione, ſeu cauſa. Et nihilominus promiſerunt & juraverunt & ipſorum quilibet, ſe acturos & procuraturos bona fide, quod dominus Joannes pater dicti domini marchionis prædicta omnia & ſingula promittet & jurabit modo & forma prædictis. De quibus omnibus, ut præmittitur, ſic actis, promiſſis, & juratis præfatus dominus noſter Papa mandavit per nos notarios infra ſcriptos fieri unum, duo, et plura publica inſtrumenta. Acta fuerunt hæc anno, indictione, pontificatu, menſe, et die prædictis, præſentibus dominis Cardinalibus, nec non venerabili patre domino Gasperto Narbonenſi archiepiſcopo domini Papæ camerario, nobili, et potenti viro domino Guillermo Rogerii vice comite Belliforti, venerabilibus viris dominis Bernardo Stephani, Raymundo de valle notariis domini noſtri Papæ.

Profeſſi etiam ſunt coram ſacro Cardinalium ſenatu iidem Rex et marchio, ſi in bello Ludovico Bavaro inferendo aliqua damna contraherent, vel ſumptus maximos ſuſciperent, nunquam ſe vel præmii, vel pactorum,

ctorum, ſarciendive damni cauſa quidquam ab Apoſtolica ſede repetituros; qua de re ſubjectæ tabulæ confectæ.

Univerſis præſentes literas inſpecturis Joannes Dei gratia Rex Boëmiæ & Carolus ejus primogenitus marchio Moraviæ ſalutem.

Nuper Ludovicum de Bavaria hæreticum & ſchismaticum, perſecutorem catholicæ fidei, hoſtem Dei, ſuæque ſanctæ eccleſiæ manifeſtum, de hæreſi & ſchismate, ac aliis multiplicibus execrandis criminibus & exceſſibus condemnatum, ac aliis pluribus & diverſis excommunicationum, & anathematum ligatum ſententiis, & privatum omnibus mobilibus & immobilibus bonis ſuis, ac declaratum prædictas aliasque nonnullas ſpirituales & temporales pœnas & ſententias incurriſſe, ac etiam Chriſti fidelibus expoſitum impugnandum per proceſſus ſedis apoſtolicæ habitos contra eum; nos ipſius Dei & ejusdem fidei Zelo ſuccenſi, ad honorem etiam ſanctæ Romanæ eccleſiæ, ac ob devotionem, quam habemus ad ipſam, & etiam arguente nos conſcientia, promiſimus impugnare totis noſtris viribus juxta ſeriem proceſſuum prædictorum, etiamſi ad ſtatum imperii vel alium quemcunque nos vel noſtrum alterum contigerit devenire, & ad ſponte nos adſtrinximus vinculo juramenti, prout in patentibus noſtris literis inde confectis, ſigillorum noſtrorum appenſionibus communitis, hæc & alia ſeriosius continentur.

Cum itaque ob favorem Zeli & devotionis hujusmdi noſtri firmi, & inconcuſſi propoſiti, & inviolabilis intentionis exiſtat, impugnationem hujusmodi Ludovici prædicti proſequi & exequi noſtris propriis ſumptibus & expenſis; Nos Joannes Rex & Carolus primogenitus prædicti coram vobis ſanctiſſimo in Chriſto patre & domino noſtro domino Clemente VI. divina providentia ſacroſanctæ Rom. ac univerſalis eccleſiæ ſummo Pontifico, propterea perſonaliter conſtituti, volentes ad cautelam veſtram, & ſucceſſorum veſtrorum Rom. Pontificum, & ipſius S. Rom. eccl. intentionem & propoſitum noſtra hujusmodi expreſſius declarare, & ſuper his cavere idonee, vobis & ſucceſſoribus veſtris et eccl. memoratæ promittimus bona fide, vobis prænominato domino ſummo Pontifici præſenti & nomine veſtro & ſucceſſorum ac eccl. prædictorum ſtipulanti ſolemniter & recipienti, & ad S. Dei evangelia per nos et noſtrum quemlibet corporaliter ſponte tacta juramus, quod ratione impugnationis prædictæ & proſecutionis negotii impugnationis ejusdem, ſeu quantumcunque prolixitatis, durationis, aut difficultatis, impugnationis & proſecutionis ac negotii hujusmodi, vel ſumtuum et expenſarum vel damnorum aut intereſſe realium et perſonalium, et quorumcunque aliorum per nos vel noſtrum alterum propterea ſubeundorum et ſuſtinendorum, aut ratione deſtructionis, vel amiſſionis quorumcunque bonorum noſtrorum mobilium vel immobilium, quantæcunque quantitatis ſeu quanticunque valoris fuerint nullam reſtitutionem, refectionem, ſatisfactionem, vel emendam aut recompenſationem, nec aliquod ſubſidium pecuniarium, vel aliud quodcumque, etiam ſi ad imperial. vel alium quemcunque ſtatum nos vel alter noſtrum devenerimus, petemus per nos, vel alium ſeu alios directe vel indirecte aliquo tempore a vobis prædicto domino ſummo Pontifice, vel aliquo ſucceſſorum veſtrorum prædictorum, aut a Romana eccleſia memorata: volentes & conſentientes expreſſe, quod vos vel ſucceſſores veſtri, & eccleſia ſupradicti propter præmiſſa, vel eorum aliqua ſeu alia quæcunque, ea contingentia quoquomodo nobis vel ſucceſſoribus noſtris, in nullo penitus teneamini, nec ſitis propterea in aliquo obligati; ac ex nunc ab omni eo, quod ratione vel occaſione præmiſſorum a vobis vel ſucceſſoribus veſtris ſeu eccleſia prædictis nos vel ſucceſſores noſtri poſſemus petere, vos & ſucceſſores veſtros ad eccleſiam prædictos omni modo, jure & forma, quibus melius & efficacius poſſumus, liberamus, abſolvimus & quitamus.

Quas quidem liberationem abſolutionem, & quitationem, & omnia alia & ſingula ſupradicta, promittimus bona fide, & ad ſancta Dei evangelia corporaliter ſponte tacta juramus, perpetuo rata, grata, & firma habere, tenere, & etiam obſervare, & contra in aliquo per nos, vel alium, ſeu alios nullo tempore facere vel venire directe vel indirecte aliqua ratione, occaſione, vel cauſa, ingenio vel colore. In quorum omnium fidem & teſtimonium præſentes literas fieri mandavimus, & fecimus ſigillorum noſtrorum appenſionibus communiri. Dat. Avin. die XXII. menſis Aprilis anno a nativitate Domini noſtri Jeſu Chriſti MCCCXLVI. indictione XIV. pontificatus veſtri præfati ſanctiſſimi domini noſtri Papæ anno IV.

CLXI.

Pabſts Clementis VI. Bulla, worinn er die Wahl des Röm. Königs Caroli IV. beſtetiget, de Anno 1346.

CHariſſimo in Chriſto filio Carolo Regi Romanorum illuſtri.

Romanus Pontifex, cui Rex æternus, & ſummus in perſona beati Petri Apoſtoli, æternæ vi-

næ vitæ clavigeri, cœleſtis ſimul & terreni jura imperii & plenitudinem poteſtatis conceſſit, ſuper cunctos fideles ſuæ curæ commiſſos invigilans, & intendens circa ea, quæ fidelibus ipſis ampliora pacis & juſtitiæ afferre commoda exiſtimat; tanto diligentioribus ſe tenetur impendere ſtudiis, quanto ad hoc injunctæ deſuper apoſtolicæ ſervitutis officium ipſum ſtimulat & perurget. Et quia regnantium recte ordinata regimina nutrire conſveverunt juſtitiam, & Chriſtiano populo pacem dare, Pontificis ejusdem auctoritas, cui dictum legimus a Domino per prophetam: Ecce conſtitui te ſuper gentes & ſuper regna, ut evellas & deſtruas, diſperdas & diſſipes, ædifices & plantes; ad erigenda & dirigenda hujusmodi regimina, prout ad ſuam ſpectat ſolicitudinem, nequaquam debet tepeſcere; ſed potius operoſas apponere, dum expedire conſpicit, manus ſuas. Sane dudum imperio Romano per obitum claræ memoriæ Henrici, ultimi Romanorum imperatoris vacante, duo videlicet quondam Fredericus Auſtriæ, & Ludovicus tunc Bavariæ duces in Reges Romanorum in diſcordia electi, ut dicitur, extiterunt: deindeque Frederico prædicto rebus humanis exempto, Ludovicus prædictus, propter ipſius exceſſus, culpas, crimina, & alia demerita deteſtanda, quaſi totum devulgata per orbem, per felicis recordationis Joannem Papam XXII. prædeceſſorem noſtrum, de fratrum ſuorum conſilio extitit omni jure, ſi quod eidem Ludovico ad regnum vel imperium Romanum ex electione diſcordi prædicta, vel alias competere poterat quoquomodo, judicio juſto privatus, & ſubſequenter de hæreſi & ſchiſmate ſententialiter condemnatus.

Nos autem poſtmodum, licet inſufficientibus meritis ad apicem ſummi apoſtolatus aſſumpti, attendentes, quod ex his regnum & imperium prædicta diu vacaverant & vacabant, & ob hoc ſancta Romana mater eccleſia per longa tempora ſuo caruerat & carebat ſpeciali advocato & legitimo defenſore in catholicæ fidei, & ejusdem Romanæ ac aliarum eccleſiarum, & libertatis eccleſiaſticæ, reique publicæ grande præjudicium, multiplex detrimentum, & multarum periculum animarum; ac hujusmodi diſcordiis & periculis, quæ tolerare ſalva conſcientia non poteramus ulterius, occurrere paternæ ſolicitudinis ſtudiis cupientes, principes tam eccleſiaſticos quam ſeculares, ad quos jus eligendi Regem Romanorum in Imperatorem poſtmodum promovendum pertinebat, apoſtolica Auctoritate monuimus, eis diſtrictius injungentes, ut pro electione Regis Romanorum in Imperatorem, ut prædicitur, promovendi de perſona idonea facienda convenirent invicem, & ad electionem hujusmodi procedere non differrent: alioquin Apoſtolica ſedes, a qua jus & poteſtatem hujusmodi electionis ad principes perveniſſe conſtat eosdem, ſuper hoc de opportuno remedio provideret. Præfati vero Principes, ſalutaribus monitis noſtris hujusmodi devota ſe promptitudine conformantes, ac certis die & loco pro electione hujusmodi celebranda, illi videlicet qui debuerunt, potuerunt & voluerunt intereſſe, convenientes in unum; poſt diligentem deliberationem & tractatus, prout tanti magnitudo negocii requirebat, habitos inter eos te marchionem Moraviæ, nunc etiam Regem Boëmiæ, in Regem (promovendum poſtmodum in Imperatorem) Romanorum unanimiter & concorditer eligerunt: tuque deliberatione habita ſuper hoc, ad inſtantiam electorum prædictorum & aliorum multorum electioni hujusmodi conſenſiſti.

Poſt hæc autem venerabilis frater noſter Erneſtus Archiepiſcopus Pragenſis, & dilecti filii magiſtri Joannes de Piſtorio decanus S. Joannis Trajectenſis, & Nicolaus de Luczemburgo præpoſitus Saczenſis Pragenſis decanus, ac Geraldus de Magnaco archidiaconus de Balthesio Conſtantienſis eccleſiarum capellani noſtri, nec non nobilis vir Ademarus de Pictavia miles, procuratores & nuncii tui ad noſtram præſentiam ſuper hoc deſtinati (habentes ad infraſcripta omnia plenum, ſufficiens, & ſpeciale mandatum, ſicut per patentes literas tuo ſigillo munitas nobis extitit facta fides coram nobis & fratribus noſtris S. R. E. Cardinalibus in ſolemni & publico conſiſtorio, præſente tam prælatorum & clericorum aliorum quam laicorum multitudine copioſa fidelium) conſtituti, pro parte tua inter cætera proponere curaverunt, electionem ad Regem Romanorum de te, ad imperium poſtmodum promovendo, ab omnibus principibus tunc in electione hujusmodi vocem habentibus, qui, ut præfertur, debuerunt, potuerunt, & voluerunt intereſſe, fuiſſe concorditer, & uniformiter celebratam: teque, ut prædicitur, electioni hujusmodi conſenſiſſe, filialem reverentiam & devotionem, quam tu ad nos & eandem Romanam Eccleſiam matrem tuam geſſiſti, gerebas & geris, & proponis gerere in futurum, ſinceris affectibus exponentes; ac inter alia ſupplicantes, tibi noſtros favores & gratias exhiberi, nec non inunctionem & conſecrationem per manus noſtras impendi, teque imperiali diademate coronari; offerentesque ſe paratos & promptos ſuper te & animam tuam præſtare debitæ nobis & eidem eccleſiæ fidelitatis & cujuslibet alterius generis

juramentum. Tandem autem prædictis procuratoribus per ſe & una cum dilectis filiis, & nobilibus viris Henrico comite de Salmis, Gaucherio de Montilio, Geraldo de Uffla, & Joanne de Aſperomonte militibus Trevirenſis, Valentinenſis & Virdunenſis diœceſis, ac Rudolpho dicto Loſſe officiali Trevirenſi, procuratoribus & nuntiis tuis una cum eis per alias literas tuas ſimiliter conſtitutis, hæc omnia pluries petentibus, ac devote offerentibus coram nobis; nos, præmiſſis per eosdem procuratores & nuntios tuos propoſitis diligenter auditis, factaque nobis de hujusmodi electione concordi & unanimi plena fide, eaque nec non perſona tua, in quantum tua patiebatur abſentia, diligenter examinatis, ac de tuis fide, probitate, ac conditionibus omnibus, quæ requiruntur in illo, qui eſt electus ad imperialis culminis apicem ſublimandus, cum pluribus prælatis & aliis magnæ auctoritatis viris, qui tuos mores, conditiones, & ſtatum plenius noverant, inquiſito; ad laudem & gloriam omnipotentis Dei Patris & Filii & Spiritus Sancti, & beatæ ac glorioſæ ſemperque virginis Dei genetricis Mariæ, beatorum quoque Apoſtolorum Petri & Pauli, ac exaltationem & honorem Eccleſiæ, & bonum & promotionem imperii prædicti, & proſperum ſtatum mundi, de fratrum eorundem conſilio te in ſpecialem noſtrum & Eccleſiæ filium ſuſcepimus, tibi noſtros, favorem & gratiam concedentes; perſonaque tua cujus nos & iidem fratres noſtri ſpecialem prius notitiam habebamus, idonea reputata, te nominavimus, denunciavimus, declaravimus, & aſſumpſimus in Regem Romanorum, promovendum in Imperatorem, eandem tuam approbantes perſonam, ac ſufficientem & habilem declarantes ad ſuſcipiendam imperialis celſitudinis dignitatem; ac decernentes unctionem, conſecrationem, & coronationem imperialis diadematis, tibi per manus noſtras opportunis loco & tempore impendendas: ſupplentes quoque omnem defectum, ſi quis aut ratione formæ, ſeu tuæ aut electorum prædictorum perſonarum, qui electioni tuæ interfuerunt, ſeu ex quavis alia ratione ſine cauſa in eadem electione intervenerit, quovis modo ex certa ſcientia, & de apoſtolicæ plenitudine poteſtatis: præcipientes etiam omnibus fidelibus & vaſſallis regni & imperii prædictorum, ut tibi tanquam Regi Romanorum, in Imperatorem promovendo, pareant efficaciter & intendant, & nihilominus ibidem a prædictis procuratoribus & nunciis tuis ad hæc, ut præmittitur, plenum, ſufficiens, & ſpeciale mandatum habentibus, prout ipſi nobis frequenter obtulerant, fidelitatis recepimus juramentum.

Attente itaque, fili chariſſime, quæſumus, & intra præcordia tua diligenter revolve dona magnifica, & multiplicia beneficia, quibus te largitor bonorum omnium in ſuis benedictionibus dignatus eſt prævenire: illaque ſibi devotione humili, & operoſis affectibus recognoſcens, ad ejus mandata & beneplacita in omnibus te coapta, & vitare ſtude ſummopere, quæ ſuæ offenderent oculos majeſtatis. Pone greſſus tuos ſemper in ſemitis mandatorum ipſius, & ejus miniſtros condigna honorificentia proſequi non omittas. Præfatam quoque Romanam eccleſiam matrem tuam, quæ internæ charitatis officio & affectu de tui ſtatus & honoris augmento ſolicita redditur, filiali venerari reverentia ſemper ſtude; juſtitiam dilige; veritatem ama; ſectare pacem; æquitatem ſerva; & clementiam (quæ amicos & devotos multiplicat) amplexare, ut inde lætentur cœli ex exultet terra, & de tuis benignis & virtuoſis actibus univerſæ reipublicæ populus nuncusque vehementer afflictus, hilareſcat: jugo tuæ dominationis, ſuperbæ mentes hoſtium comprimantur: contriti & depreſſi ſubditorum tuorum animi ope tuæ miſericordiæ releventur: te virtus cœleſtis gratiæ terribilem tuis inimicis faciat, pietas ſubditis benignum oſtendat; tuisque felicibus temporibus in pulchritudine pacis populus Chriſtianus ſedeat, in fiduciæ tabernaculis habitet, & in requie opulenta quieſcat; tuque his & aliis tuis bonis operibus in conſpectu divinæ majeſtatis acceptus poſt multorum annorum curricula de terreno ac temporali regno ad cœleſtis & æterni regni provehi gloriam mereris. Nulli ergo &c. Dat. Avin. VIII. id. Novembris, anno V.

CLXII.

Votum Electionis Churfürſt Ludwigs zu Brandenburg vor Graf Günthern zu Schwartzburg, de Anno 1348.

WIr Ludwig von GOttes Gnaden Marggraf ze Brandenburg und ze Luſitz Phalentz Graf by Ryn Hertzog in Sbayrn und in Kärnden des heyligen Römiſchen Reiches Oberiſter Kämerer Graf zu Tyrol und ze Görtz bekennen offentlich mit diſen gegenwertigen Brief, daz Wir den Edelen Man Grafen Günthern von Schwartzburg Herren ze Arenſteth den Eltern kyſen und gekoren haben, zu aynen, rechten Romiſchen Kunige und geben im unſer Kur luterlichen, durch GOtt. Auch iſt veſticlich geteydinget und geroet, daz die erwirdigen Fürſten, Herr Herr Heinrich Ertzbyſchof ze Mentze und unſern lieben Vettern, Rudolf und Ruprecht Hertzogen ze Bayern und Phalentz-Grafen by Ryn eintrechticlich mit vns ſelbiger Wis, als Wir den vorgenanten Grafen Günthern by diſen nechſten Sechs Wochen, die nechſt nach eyn ander volgen, nach dem geben ditz Briefs zu denſelben Ehren und Wirden als vorgeſchrieben ſtet kyeſen ſulen und wellen, und wan ſie daz gethun oder ire Brief gegeben darnach beynnen Sechs Wochen, die nechſt nach eynander volgen, Sol Hilpolt von Stayn daz heylig Riche inne haben, und dem egnanten Grafen Gunthern an eyn ſtat, welch er wil, antwurthen und geben. Wer auch daz des Bruch wurde, daß der egeſchrieben Graf Gunther der vorgeſchrieben zway Furſten Kur nicht igehaben mocht wie daz geſcheh, des Got nichten welle, darnach ſo ſol derſelb Graf Gunther unſer und unſer Bruder gantz volliclich macht und gewalt haben, eyn Sune zu thydigen, als wir nie gelauben gen dem Kunige von Beheym und ſel daz tun getriwlichen ahne argeliſt und ane allerlay Geverde, mit vnſerm und unſer Bruder Gewizzenheit Willen und rat. Auch iſt gerad daz Wir und unſer Pruder dem vorgenanten Grafen Gunther ſolen und wellen mit allem dem daz Wir vermogen mit Landen, Luten und veſten koſten, gen allermenlichen getriwelich helffen und behelffen ſin ewechlich an allerlay Argeliſte. Auch iſt by Namen gerett daz Wir dem obgenanten Grafen Gunther ſullen und wellen ſunnen, daz er ziehe durch alle unſer Veſten und Schlotz die Wir haben in dem Gebirge wan er wil und ſulen in damit furdern, daz er kan in daz Lant zu Lamparthen, wa Wir mogen, getruelich an Geverde. Daz Wir alle die vorgeſchriben rede und ſtuck und artickel gelobt haben und geloben ſteth und gantz ze halten an Argliſt und an Geverde, das haben Wir geſchworen zu den Hayligen und haben auch des diſen Brief gegeben geveſtent mit unſirn Inſigel. Diſer Dinge ſint Gezuge die Edeln manne Graf Gunther von Schwartzburg des Wachſenburg iſt und der Lantgrafe von Lüchtenberge, Fridhelm von Ketwitz, Heinrich von der Dam, Otto der == von Ilburg, Hiltpolt von Stayn, Ulrich Vilbrant Stricker von Gundelfingen über der Stauffen Gebhart Hornbeck, Kriſtan Pheffinger und Bericht von Ebenhuſen unſer Rat Rudolf von Meldingen und Dytzel von Witzleben Grafen Gunthers Diener. Diſer Brief iſt gegeben ze Drezden nach Criſtes Geburt dritzehenhundert Jar, darnach in dem acht und vierzigiſten Jar an dem Dinſtag nach ſanct Nyklaus tag.

(L. S.)

CLXIII.

Des Chur-Brandeburgiſchen Geſandten Hilpolts von Stein Revers daß er ſein Votum Graff Günthern von Schwartzburg geben wolle, de Anno 1348.

ICh Hiltpolt von Stain bechennen, und verjehen offenleich mit dieſem Brief, daz ich dem edeln Manne Graven Günthern von Schwartzburg dem eltern, Herren ze Arenſted in truwen gelobt hab und gelobe, das heilige Reich inzeantworten, wo er wil, binnen ſechs Wochen, darnach als er zeu dem Reich koren und erwelet wirt, in der Beſcheidenheit, ob er innwendig ſechs Wochen, den neheſten die nu nach einander komen, nach ſage der Priefe die im der Hochgeborn Furſt, mein Herre der Marchgraff von Brandenburg darum gegeben hat, erwelet wirt. Und ouch ab ez mir ingeantwort wirt, wirt es aber mir nicht, ſo ſol ich im darumb nichs gepunten ſein. Daz ich im dez ſtet und gantz halten welte ane Argeliſt und Geferde. Des geb ich im dieſen Brief beveſtent mit meinem Inſiegel. Der gegeben iſt ze Dreſeden nach Criſts Gebord dreizhenhundert Jar, darnach in dem acht und vierzigſten Jar, am Donnreſtage vor Lucie.

(L.S.)

CLXIV.

Churfürſt Heinrichs zu Maintz Votum Electionis vor Graff Günthern zu Schwartzburg, de Anno 1349.

WIr Heinrich vonn GOttes Gnaden des heyligen Stuels zue Meintz Ertz-Biſchoff des heyligen Römiſchen Reichs in Tütſchen Lande Ertz-Cantzlar vnd Wir Cuno vonn Falckenſtein Thum Probſt vnd Vormunder deſſelben Stiffts zue Meintz bekennen vnd thun kundt allen Luthen, die dieſen Brieff ſehend oder hören leſend, das Wir den Edelen Manne Gunthern Grauen zu Schwartzburgk, Herrn zue Arnſtede, den Wir Heinrich Ertzbiſchoff vorgenandt mit den Durchleuchtigſten vnſern mit-Churfürſten Herrn Rudolffen vnd Herrn Ruprechten dem eltern Bruder Pfaltz Grafen by Rhyne vndt Hertzogen in Beyern, Herrn Ludwigen Marggrauen zue Brandenburgk Herrn Erichen, Hertzogen zu Sachſen zue ein Römiſchen Künige genannt gekhoren und gewählt han getreulichen helffen ſollen mit aller vnſer macht ahn Gefehrde, wieder Herrn Carle, der ſich König zu Böheim nennet, vndt wieder alle die, die ihm an den Römiſchen Rych, oder an des Rychs rechten vndt lehnen Geiſtlichen oder Werntlichen oder an ſinen erblichen Gutern hindern oder irren wollen oder irten als lange der kriegk weret

weret zwischen ihme vndt dem vorgenannten Caroll.

Vndt wann dem vorgenannten Grauen den Wir zum Römischen Königk genandt gekohren vndt gewölt han, als vorgeschrieben stehet, gelückt, daß er Unß helffen magk, So soll er Unß besorgen, vndt unsern Stifft an solcher koste und schaden, die Wir umb sin Willen gehabt oder gethann hetten, oder fürbaß theten, also daß Wir vndt vnser Stifft vor schaden vndt kost nicht haben werden, vnndt nicht verderben nach vnser vndt siner freunde sage, die Wir jedtweder syt, darober kysen sollen, auch ihn sollen Wir keinen freden nach süne nehmen mit den vorgenanten Carll noch mit dem Babist noch mit keinen ihren Helffern ohne Willen vndt Wissen des vorgenanten Herren Günthers den Wir zum Römischen Könige genandt und gewölt han.

Auch sollen Wir mit vnsern Capittel das itzundt bey vnß vor Leben ist, vbertragen, were, daß Wir Heinrich Ertzbischoffs vorgenandt von Todes wegen abgieng, daß sie keinen Ertzbischoff nehmen oder empfaen er yn habe dann die vorgeschriebene stücke und Articul vorgelobt vndt geschworen, steet vndt fest zu halten, ohne allerley Argelist vndt gefehrde.

Auch ist geredt, were daß Wir und he Unß süneten mit den vorgenanten Herrn Carle, oder das he vonn Todes wegen abgienge, darnach sollen Wir den vorgenanten Grauen Gunthern fürbaß helffen, wieder den Babist vndt wieder alle geistliche Herren, die ihn anfechten oder anfechten woldin ohne Argelist.

Alle die vorgeschrieben Ding vndt Artickele, han Wir Heinrich Ertzbischoffe vndt Cune vonn Falckenstein vorgenandt in gutben Trewen gelobet vndt vf den heyligen Evangelien geschwohren, auch steet vndt fest zu haltene nach all vnsern mögen, ahn all allerley Argelist vndt Gefehrden.

Des zue Urkundt hann Wir beede Vnsere Insiegele an diesen Brieff gehangen, der geben ist zue Franckfurth vf den Jahrstagk, den man nennet Circumcisio, da man zahlte nach Christus Gebuhrt dreyzehenhundert Jhar vndt darnach im neun vndt vierzigsten Jahren.

(L. S.) (L. S.)

CLXV.

Churfürst Ruprechts zu Pfaltz Votum Electionis vor Graff Günthern zu Schwartzburg, de Anno 1349.

WIr Ruprecht von GOttes Gnaden Pfaltz-Graff vf dem Ryne, vnndt Hertzogk in Beyern etc. Bekennen vndt thun kundt allen Luthen die diesen Brieff sehendt oder hörend lesen, das Wir lüterlich durch GOtt vndt durch anliegende Noth des heyligen Römischen Rychs vndt Nutze der gemeinen Christenheit den Edelen Mann Herrn Gunthern Grauen zue Schwarzenburgk Herrn zue Arnstedte vonn vnsers Bruder Herrn Rudolffs Pfaltz-Grauen by Rhyne vndt Herzogen in Beyern des volle vnndt gantze Macht Wir haben vndt sonderlichen von Vnsern wegen zue einen Römischen Könige des heyligen Römischen Rychs des itzundt ledig ist vonn Todes wegen, etswanne vnsers lieben Herrn vndt Vettern Keyser Ludwigen seligen genandt, gekohren vnndt gewöhlet han.

Nennen, kiesen vndt wöhlen mit diesen Briefe, vndt Wir sprechen an dieser Brieffe, das Wir ihme zue der Chur vnndt wieder Herrn Carln, König zue Böheimb, vndt alle die Jenen, die in an des Reichs Gerichten und Rechten vnd an des Reichs Lehnen, Geistlichen oder Werntlichen, irren oder hindern wollen, irreten oder hinderten, truelichen beholffen sein sollen, Als lange der kriegk wehret zwischen ihme vndt den ehegenannten Herrn Carln, ohn alle Gefehrde vndt Argelist.

Deß zu Vrkunde geben Wir ihme diesen Brieff besiegelt mit vnsern hangenden Insiegel, der geben wardt, da man zahlte nach GOttes Geburt dreyzeben Hundert Jhar, darnach in den neun vndt vierzigsten Jhare an dem Jahrstage, den man nennet Circumcisio Domini in Latino.

(L. S.)

CLXVI.

Churfürst Rudolphs zu Pfaltz Votum Electionis vor Graff Günthern zu Schwartzburg, de Anno 1349.

WIr Rudolff vonn GOttes Gnaden Pfaltz-Graf zu Rhyn vnnd Hertzog zu Beyern bekennen Unß offendlich mit diesen vndt thun kundt allen den die zusehendt oder hören lesen, das der Durchleuchtig Fürst vnser lieber Bruder Hertzogk Ruprecht Pfaltzgraf zue Rhyn vndt Hertzogk in Beyern die Kühre vndt die Wahle, die er vff den Jahrstage der nebist vorgangen iß, den man in Latino nennet Circumcisio zue Franckfurte thete vonn vnsern vnd sinen wegen, da er köst vndt wöhle den Edelen mann Graf Gunthern vonn Schwarzenburgk Herrn zu Arnstede zue einen Römischen Künige, daß er dieselbe Kühre und Wöhle gethan hat, vonn Unserm Geheiße, vndt wollten, wann Wir ihn das volle vndt gantz macht vnndt gewalt gegeben hätten mit vnsern offenen Briefen, vndt dieselben Khüre vnndt Wöhle hielten Wir zue der Zeit stet und feste, undt wollen sie fürbaß stete und feste halten ohn Gefehrde.

Auch

Auch ernewen Wir heute vff diesen Tagk vonn Uberflüßigkeit vnndt mehrer sicherheit dieselben Khüre vnndt Wöhle, die der vorgenannte Ruprecht vnser Bruder vonn vnser vnndt sin wegen gethan hat, vnnd wollen und sollen denselben Herren Gunthern für einen Römischen König halten vndt han, als von derselben Khüre vndt Wöhle wegen, die Wir selber hüte vf diesen Tagk ernewet han, vndt die Wir zue derselben Zyt steet hielten, vnnd noch stet vndt feste halten, als davor geschrieben stehet.

Auch sollen und wollen Wir die vorgenante Khüre vnndt die ernewung, vnndt das Wir ihn für einen Römischen König halten, nun biß Freytagk der nebist kömet, daß wirdt der nehiste Freytagk vor vnser Frauentagk Kertzwiehe, den man zu Latein nennet Purificatio, offenbaren volnführen, vnndt künden vnndt antworten dem Volcke, den Grauen den Herren Mannen, Dienstmannen vndt Burgmannen, und allen stätten die zue den Ryche gehörendt.

Alle diese vorgeschriebene Articel vnndt Stucke han Wir in guten Threwen gelopt, vndt zu den Heyligen geschwohren, stete feste zu haltend, ohn allerley Argelist, vndt ohn alle Gefehrde.

Vnndt das zu Vrkunde han Wir Vnser Insiegel an diesen Brief gehangen, der gegeben ist zue Franckfurtt vf den Freytagk nach Vincentii, da man zahlte, von Christus geburte dreyzehen hundert Jhar vndt neun vndt vierzig Jhar.

(L. S.)

CLXVII.

Des Graffen Güntheri von Schwartzburg Proclamation zum Römischen Kayser, de Anno 1349.

HEinricus Dei gratia S. te Sedis Mog. Archiepiscopus sacri Imperii per Germaniam Archicancellarius. Prudentibus viris Sculteto Scabinis & Universitati Civitatis Argantinensis sibi dilectis. Salutem ad plenitudinem omnis boni. Vacantibus jam pridem Sacris Regno & Imperio Romanorum ex obitu inclite memorie quondam Serenissimi Principis Domini Ludovici Romanorum Imperatoris, dies certa precise & peremtorie in feriam sextam proxime preteritam; ante diem Bti Anthonyque erat Sextadecimus dies mensis January qui Hartmont volgariter nuncupatur, per nos apud Frankinfort in loco ad hoc debito & consveto ad eligendum Romanorum Regem fuisse statuta & assignata, & dicta feria Sexta ex certis & rationabilibus causis nos ad hoc moventibus per nos usque in feriam Sextam proxime transactam, ante diem Purificationis Bte Marie Virginis que erat Tricesimus dies mensis predicti, firmiter continuando, dictum terminum, prorogata & convenientibus nobiscum & adparentibus ob hoc specialiter congregatis nostris cœlectoribus, videlicet, Dnis Lud. Marchione Brandenburgens. habente plenum & sufficiens mandatum Illustrium Principum Dnor. Erici Senioris & Erici Junioris Ducum Saxonie cum sigillis eorum sigillatum, nec non Rudolfo & Ruperto Comitibus Palatinis Reni fratribus Ducibus Bavariæ ad nominandum & eligendum idoneam personam in Regem Romanorum, aliis Principibus non comparentibus nec pro se mittentibus vocatis tamen in terminum & locum ante dtos. Ac ideo plenaria potestas nominandi & eligendi personam idoneam in Regem Romanorum, penes nos & nostros cœlectores, presentes pro ista vice residebat, vocibus absentium vocatis tamen ut prescribitur extinctis quoad eandem nominationem & electionem & penitus annulatis. Invocata igitur Spiritus Sti gratia, in spectabilem virum Dnum Guntherum Comitem de Svvartzburg Dnum in Arnstete virum utique Katholicum & nobilem potentem, strenuum, in omni virtuositate morum & conversatione multipliciter commendatum & valentem Jura Imperii Regere & defensare ac in melius reformare, ac in statu tranquillo & pacifico conservare, tamquam in magis utilem & idoneum tanto Regimini gubernando, habito ad reipublice utilitatem & profectum respectu potissimo, de communi consensu Principum predictorum presentium nostro nomine oculos nostros injecimus, ipsum in Regem Romanorum in Imperatorem postmodum promovendum una cum Principibus antedictis voto unanimi concorditer rite & legitime simpliciter & pure propter Deum eligendo, & quoties dilectionem vestram hortamur & diligentia qua possumus & quantum in nobis est consulendo mandamus, quoties eidem Dno Gunthero in Romanorum Regem rite & concorditer sic electo obediatis & fideliter tanquam Romanor. Regi intendatis sibique promptos vos ad beneplacita quevis tamquam vero vestro Dno exhibeatis, & paratos. Sic nostris monitis & hortationibus benivole annuentes ut ipse Dnus Rex & nos Principes vestris honoribus comodis & libertatibus, oportunis temporibus intendere merito delectemur. Datum Frankenfurt die Dnica, ante diem Purificationis Bte Marie Virginis predictam An. Dni 1349.

* Ludovicus Marchio Brandenburg. Elector, hat solche Wahl auch verkündiget, dessen Literæ also anfangen: Ludovicus DEI gratia Brandenburgens.

ac Lusatie Marchio, Comes Palatinus Reni, Bavarie & Karinthie Dux, Sacri Romani Imperii Archicamerarius, Tyrolis & Goricie Comes, nec non Apulegiensis, Tridentinensis & Brixinensis Ecclesiarum Prepositus Prudentibus viris &c. in simili ut in precedentibus literis, ejusdemque quoque dati.

CLXIIX.

Des Römischen Königs Guntheri von Schwartzburg Constitution, daß ein rechtmäßig erwehlter Römischer König völlige Macht habe die Regierung des Reichs zu übernehmen, wenn er gleich nicht vom Pabste confirmiret sey, de Anno 1349.

CUm prædecessor noster, Dominus Ludovicus, felicis recordationis Romanorum Imperator, legem condiderit, in qua decrevit, Electum in Francofurt in Regem Romanorum a Principibus Electoribus, aut majori eorum parte, administrationem Imperii ante confirmationem Papalem habere plenam et omnimodam, nos, habito Principum nostrorum consilio, tam spiritualium, quam secularium, post electionem nostram ab omni clero et populo probatam et confirmatam, eandem legem hoc edicto nostro in perpetuum valituro renovamus et ratificamus, renovamusque et ratam esse jubemus, decernimusque omnes processus adversus illam institutos fuisse et esse nullos, Pontificumque Romanorum acta et dogmata adversus eam habita Christianæ doctrinæ et Apostolicæ repugnare, cum ipse Pontifex, secundum omnia jura divina et humana, debeat subesse imperio, nec Imperator in temporalibus illi aut ulli personæ in terris subjectus esse noscatur. Quænam ergo hæc superbia est, quæ nova et inaudita tyrannis, ut Princeps Romanorum, legitimis suffragiis electus, publicæ libertatis auctor, libertate privetur, ut cujus esse debent omnia, ipse non sit suus?

Quapropter ex dictorum Principum ac fidelium Imperio maturo consilio et instantibus precibus jura imperii adversus quamcunque personam, quæcunque aliquid in perniciem et destructionem ejus attentare, aut huic nostro edicto et confirmationi contravenire ausus fuerit, strenue viriliterque propugnanda suscepimus, ipsis Principibus ac fidelibus firmum auxilium fideliter promittentibus, et suscipientes declaramus omnes eos, qui contra hanc nostram confirmationem aliquid dicere, aut facere, vel dicentibus, aut facientibus consentire præsumserint, tanquam nostros et Imperii rebelles, omnibus beneficiis, gratiis et dignitatibus, quæ ab Imperio tenent, ipso jure et facto esse privatos, sicuti nunc, et ex tunc eos privamus: insuper crimen læsæ Majestatis eos incurrisse sancimus, et pœnis omnibus in criminis læsæ Majestatis reos statutis subjacere. Datum in oppido nostro Frankofurt, VI. Idus Martii, anno ab incarnatione Domini millesimo trecentesimo quadragesimo nono: anno vero Regni nostri primo.

CLXIX.

Churfürst Balduins zu Trier Verpflichtung gegen die andern Churfürsten, daß er ihnen und dem erwehlten König Carolo IV. wider Graf Günthern zu Schwartzburg beystehen wolle, de Anno 1349.

WIr Baldwin von GOttes Gnaden, Ertz-Bischof zu Trier, des Heiligen Römischen Reichs Ertz-Cantzlar durch Welschland und in dem Königreich Arelat, bekennen und thun kund offentlich mit diesen Brief, allen denen, die ihn sehen, hören oder lesen, Wan die Ehrwürdigen Fürsten und Herrn, Herrn Walram zu Cölln, Herr Gerlach zu Meintz, Ertzbischofe und auch Wir mit den Hochgebohren Fürsten und Herrn, Herrn Johansen seliger Gedächtnüß etwan König zu Böhmen, und mit Herrn Rudolphen den Eltern Hertzogen zu Sachsen, den Allerdurchlauchtigsten Fürsten und unsern Gnädigen Herrn, Herrn Carln, Römischen König, zu allen Zeiten Mehrer des Reichs und König zu Boheim zu einem Römischen König recht und redlich und einmüthiglich erwehlet und erkoren haben. Und der Hochgebohrne Fürst und Herr, Herr Waldmar, Margk Graf zu Brandenburg und zu Landsspergk, nach der Zeit, als Er zu seinen Landen kommen ist, ihme seine Stimme und Chur, die Er hat, als ein Margk Graf zu Brandenburg, an der Wahl eines Röm. Kön. mit guten Willen geben, und an Ihn gewant hat. Darumb verbinden Wir Uns und haben Uns verbunden, mit den vorgenanten unsern Herrn, dem Röm. Könige und Könige zu Böhmen, als mit einem Könige zu Böhmen und einen Churfürsten des Reichs seinen Erben und Nachkommen an derselben Kur, Königen zu Böhmen und mit allen den Kurfürsten des Röm. Reichs, und sonderlich mit dem Hochgebohrnen Fürsten und Herrn, Herrn Rudolfen den Jüngern und Herrn Otten, Gebrüdern, Hertzogen zu Sachsen Herrn Albrechten und Herrn Waldemarn, Fürsten zu Anhalt und Grafen zu Ascanien, denen unser vorgenanter Herr und Röm. König von Königlicher Gewalt und von besondern Gnaden den Anfall der vorgenanten Marcken zu Brandenburgk und zu

zu Laußnitz mit der Stimm und der Kur, die ein Margk-Graf zu Brandenburg hat, an der Wahl eines Römischen Königes geben und vorlieben hat, und mit allen andern Fürsten, Geistlichen und Weltlichen, Grafen, Herrn, Freien und Stetten, die dem vorgenanten unserm Herrn dem Röm. König gehorsamb und unterthänig sein, und die in demselben Verbündtniß stehen und bleiben wollen, und geloben mit guten Treuen an Eydesstatt ohne Gefehrde das Wir mit den vorgenanten Fürsten, und sie mit den vorgenanten unsern Herrn, dem Röm. König, und unser itzlicher dem andern, und des vorgenandten Röm. Reichs und unser Churfürstl. Recht, Ehre und Würde zu behärten und zu behalten, beholffen und berathen sein wollen, mit Leib und Guth und mit aller unser Macht wieder allermänniglich, und sonderlich wieder Graf Günthern von Schwartzburgk, der sich des Reichs freventlich und zu unrecht, und unsern Herrn den vorgenanten und wieder den Stuhl zu Rome, und wieder unser und des Reichs Recht angenommen hat und annimbt, und wieder alle seine Helffer und Gönner, die Er hat, oder gewinnen magk, unser Herr, Herr Carl, der Röm. König sei lebend oder todt, Und bei nahmen geloben Wir mit den vorgenanten Churfürst- und andern Fürsten, Grafen, Herren, Städten, als vorgeschrieben steht, das Wir weder den vorgenanten Graf Günthern, noch iemand anders, wie Er genant sei, er sei gekohren oder würde gekohrn bey unsers vorgenanten Herrn Leben, und wieder ihn, der sich des Reichs angenommen hat oder annimbt, aufgerückt ist, oder aufgerückt wird, unser vorgenanter Herr sei lebend oder todt, oder wie Er sonst vom Reiche ließ, das GOtt nicht wolle, einem Röm. König halten sollen oder wollen. Noch zu dem Reich noch eins kiesen, oder unser Kuhr, die wir haben an der Wahl eines Röm. Königes ahn ihn wenden in keine Weiß. Auch geloben wir, wäre, das iemand, einer oder mehr, den einer den vorgenanten Graf Günthern, oder einen andern, der zum König aufgeruckt würde, beholfen weren und ihn einen König halten und ihm helfen wolten, das wir des und derselben, ihr weren viel oder wenig, offenbahrer Feind sein wollen und uns mit denselben nimmer verrichten noch sünen, es sei dan, daß sie denselben aufgerückten König aller Sachen begeben, und bey Uns geloben vestiglich zu bleiben.

Darnach geloben wir mit guten Treuen an Eydesstatt als vorgeschrieben stehet, daß wir in diese Verbündtniß, Eide und Gelübde bringen und nehmen wollen, alle die Fürsten, Bischoffe, Stiffte, Capittel, Grafen, Herren, Freihen, Dienstmann, Städte und ander Leuthe, so wir allermeist mügen, die alle diese vorgeschriebene Stück schweren, sichern und geloben sollen, gantz stedt und ungebrochen zu behalten, und darumb zugeben ihre sonderliche Briefe.

Auch geloben wir vor Uns und unsere Nachkommen, Ertzbischöffe zu Trier mit guten Treuen an Eydesstatt, das wir alle die vorgenanten Stücke in aller Meinung, als vorgeschrieben steht, gantz und unverrückt haben und halten wollen, und darwieder nicht thun, noch darwieder zu kommen heimlich oder offenbahr, in keine Weise. Mit Urkunde dieses Briefes vorsiegelt mit unsern Insiegel, der gegeben ist zu Cöln am Rhein, nach Christi Geburth 1349. Am Dienstag nach St. Valentins-Tag.

CLXX.

Kayſers Caroli IV. Constitution, das Grund-Rühr-Recht auff dem Rhein und Mayn, auch gemeiniglich im gantzen Römischen Reich betreffend, de Anno 1366.

WIr Carl, von Gottes Gnaden Römischer Kayser, zu allen Zeiten Mehrer des Reichs, vnnd König zu Beheimb, Bekennen vnd thun kundt offentlich mit diesem Brief, allen den, die ihne sehen oder hören lesen, daß wir durch gemeinen Nutz und Frommen, aller vnser vnd des Reichs Getreuwen, vnnd besonderlichen durch der Stette vnd Burger willen die die Strassen bauwent, abgenommen haben, von vnserm Keyserlichem Gewalt, alle Grundtruhr den Rhein vnd den Mayn, uff vnnd zu Thal, vnd gemeinlich überal in dem Römischen Reich, also wann ein Schiff den Grundt rühret, daß mann drinne von jedem Fuder Weins dem Herren, deß die Grundtruhr ist, nicht mehr geben soll, dann zwölff Heller; Ist aber es ander Kauffmannschafft, die den Grund rühret, die soll mann anschlagen, als viel Fuder Weins, als sie werth ist vnnd gelten mag, vnd davon wöllen wir, vnd gepieten allen vnsern vnd des Reichs Getrewen, Fürsten, Graffen, Freyen, Rittern vnd Knechten, Edlen, vnd vnedlen, vnd besonderlich aller Herren Ambt-Leuthen, vestiglich, daß sie die vnsere Gesetze vnd Gepott steth halten, vnd fürbaß niemandt, vmb die Grundtruhr benöten, noch beschweren, dann als oben geschrieben steht, als lieb ihn vnser vnd des Reichs Hulde seyn. Mit Vhrkundt diß Brieffs versiegelt, mit vnserm Kayserlichen Majestät Insiegel. Der geben ist zue Nüremberg, nach Christus Geburth dreuzehenhundert Jahr, darnach in dem sechs vnd sechzigsten Jahr, am St. Barbaren Tag der heiligen Jungfrawen, vnserer Reiche in dem ein vnd zwentzigsten, vnnd des Keyserthumbs in dem zwölfften Jahre.

CLXXI.

Kayſers Caroli IV. Brieff an Pabſt Gregorium XI. worinnen er ihn erſuchet zu conſentiren, daß der Böhmiſche König Wenceslaus bey ſeinen Lebens-Zeiten zum Römiſchen König erwehlet werden möchte, de Anno 1376.

SAnctiſſimo in Chriſto Patri & Domino, Domino Gregorio, divina providentia ſacro ſanctæ Romanæ ac univerſalis Eccleſiæ ſummo Pontifici, devotus ejus filius Carolus, Romanorum Imperator ſemper Auguſtus & Bohemiæ Rex, ſe ipſum ad pedum oſcula beatorum.

Cogitantes ſæpius, beatiſſime Pater, ætatem noſtram in Senectute jam poſitam ad ſenium vergere, viribusque corporalibus minui, ut conſvetudo hujusmodi ætatis expoſcit, nosque non ſic habiles reddi ad Imperii gubernacula feliciter exercenda; recognoſcimus imbecillitatem noſtram fidelis & ſtrenui adjutoris auxilio indigere: ſuperque hoc cum illuſtribus Principibus, præſertim Electoribus Sacri Imperii per nos & nuncios noſtros ſæpe contulimus & ipſorum fidele requiſivimus conſilium, quod poſſet Reipublicæ utiliter provideri; invenimusque eorundem principum fere omnium beneplacitum atque conſilium, quod conſideratis matura devotione ad dominum & Romanam Eccleſiam, quam Cæſar habet pro tempore defenſare, circumſpectionis induſtria, forma corporis, vires ſtrenui & laborioſi Principis veriſimiliter habitura, nec non fidelitate ad dictum Imperium, & præcipue ad perſonam noſtram, nec non regali potentia, bonisque moribus & conditionibus illuſtris Principis Wenceslai, inclyti Regis Bohemiæ, nati noſtri, licet ætate ſit juvenis, ipſe Rex etiam nobis viventibus eligatur in Regem Romanorum, in Imperatorem poſtea promovendus. Nosque ab experto cognoſcentes, eundem Regem fore hujusmodi virtutibus dotatum, ac conditionibus inſignitum; & probabiliter ſperantes, quod, dirigente domino actus ſuos, de virtute in virtutem conſcendet, ad quod adhibemus ſollicitudinem, quantam poſſumus, & quod in amore & devotione Sanctitatis veſtræ ac ejusdem Eccleſiæ geſta genitoris imitabitur & augebit, cum hujusmodi votis & beneplacito præfatorum principum plus intuitu Imperii concurrimus, quam affectione paterna.

Cum autem ad hujusmodi electionis celebrationem nobis viventibus procedi non valeat, ſine veſtro beneplacito, aſſenſu & gratia ac favore; beatitudini veſtræ reverenter & humiliter ſupplicamus, quatenus cum dicti electores diſpoſiti ſint de noſtro conſenſu electionem hujusmodi de Rege celebrare præfato, conſideratis præmiſſis & aliis rationabilibus in hac parte; & inter alias, quod vacante imperio ſolet interdum electio hujusmodi in diſcordia fieri, exinde bella crudeliſſima geri multusque cruor Chriſtianorum effundi, ut electio ipſa valeat celebrari, dignetur, eadem veſtra Sanctitas præſtare beneplacitum & aſſenſum, ac etiam gratiam & favorem. Præſentium ſub Imperialis noſtræ Majeſtatis Sigillo teſtimonio literarum. Datum Nuremberg anno Domini 1376. Indict. XIV. II. Nonas Martii, regnorum noſtrorum anno XXXI. Imperii XXII.

CLXXII.

Kayſers Caroli IV. anderweiter Brieff an Pabſt Gregorium XI. die Wahl ſeines Sohnes zum Römiſchen Könige betreffend, de Anno 1376.

SAnctiſſimo in Chriſto Patri ac Domino, Domino Gregorio, digna Dei providentia ſacroſanctæ Romanæ & univerſalis Eccleſiæ ſummo Pontifici Domino noſtro Reverendiſſimo Karolus quartus divina favente clementia Romanorum Imperator ſemper Auguſtus & Bohemiæ Rex reverentiam debitam & honorem. Sanctiſſime Pater & Domine Reverendiſſime, cum omnes Principes, electores Imperii, tam Eccleſiaſtici, quam etiam ſeculares, nobis jam corpore a valetudine viribus laceſſitis & ſenio, in relevamen & adjutorium noſtrum, qui tamen Imperio cedere & renunciare non volumus, ſereniſſimum Principem, Dominum Wenceslaum, Regem Bohemiæ, primogenitum noſtrum, in Romanorum Regem diſpoſuerint concorditer eligendum; cumque, Beatiſſime Pater, conſtet, quod nos & Domum noſtram, etiam dum adhuc eſſetis in minoribus conſtituti, ſemper ſinceris & promotivis fueritis proſecuti favoribus, prout etiam experientia rei teſte proſequi non ceſſatis, ſuper quo vobis gratiarum referimus multiplices actiones; ſanctitati præfatæ cordialiter & multum humiliter ſupplicamus quatenus hujusmodi ſinceritatis & affectionis paternæ plus ſolito nunc memores ad dictam electionem veſtræ beatitudinis adhibere dignemini benevolentiam pariter & aſſenſum; dictoque filio noſtro Bohemiæ Regi in Romanorum Regem eligendo benignas Apoſtolicæ Sedis exhibere gratias & favores; in eo tam nobis, quam eidem Regi, Pater Sancte, ſpecialiſſimam conſolationem & gratiam facientes. Perſonam veſtram Sanctiſſimam ſanam & incolumem conſervare dignetur altiſſimus cum dierum felicitate longæva regimini Eccleſiæ ſuæ ſanctæ. Præſentium ſub Imperialis noſtræ Majeſtatis ſigillo teſtimonio literarum. Datum Nuremberg anno Domini milleſimo CCCLXXVI. Indictione XIV. II. Non. Aprilis, regnorum noſtrorum anno XXXI. Imperii vero XXII.

CLXXIII.

Pabſts Gregorii XI. Antwort an Kayſer Carolum IV. worinn er concediret, daß die Churfürſten bey ſeinen Lebens-Zeiten ſeinen Sohn Wenceslaum zum Römiſchen Könige erwehlen mögen, de Anno 1376.

BEnignitate paterna recepimus Auguſtalis Excellentiæ literas, affectum, quem habes ad ſtatum ſalubrem Reipublicæ oſtendentes ac effectualiter continentes, quod tu ſæpe cogitans ætatem Tuam in ſenectute jam poſitam, ad Senium vergere viribusque corporalibus minui, ut conſuetudo ætatis hujusmodi expoſcebat, teque non ſic habilem eſſe, ut ſolebas, ad Imperii gubernacula utiliter exercenda; recognoſcebas perſonam tuam fidelis ſtrenuo adjutoris auxilio indigere; ſuper hocque cum Principibus præſertim Electoribus Imperii per te & Nuntios tuos ſæpius contuliſſe, & ipſorum requiſiviſſe conſilium, quomodo poſſet in hac parte Reipublicæ utiliter provideri: quodque inveneras eorundem principum fere omnium beneplacitum atque conſilium: quod conſideratis matura devotione ad Deum & Romanam Eccleſiam, quam Cæſar habet pro tempore defenſare, circumſpectionis induſtria, forma corporis vires ſtrenui & laborioſi Principis veriſimiliter habitura; nec non fidelitate ad dictum Imperium, & præcipue ad perſonam tuam, nec non Regali potentia bonisque moribus & conditionibus chariſſimi in Chriſto filii noſtri, Wenceslai, incliti Regis Bohemiæ, nati tui, licet ætate ſit Juvenis, ipſe Rex etiam te vivente eligatur in Regem Romanorum, in Imperatorem poſtmodum promovendus; tuque ab experto cognoſcens eundem Regem fore hujusmodi virtutibus dotatum, ac conditionibus inſignitum & probabiliter ſperans, quod, dirigente Domino actus ſuos, de virtute in virtutem conſcendet, ad quod te adhibere ſcripſiſti ſollicitudinem quantum poſſes; & quod in amore & devotione noſtra & ejusdem Eccleſiæ geſta tui, genitoris ſui, imitabitur & augebit; cum hujusmodi votis & beneplacito præfatorum Principum plus intuitu Imperii, quam paternis affectibus concurrebas: Sed ut ad hujusmodi electionis celebrationem, te vivente, procedi poſſet, nobis ſupplicaſti reverenter, ut, cum dicti electores diſpoſiti eſſent, de tuo conſenſu electionem hujusmodi, de Rege celebrare præfato; conſideratis præmiſſis, & aliis rationabilibus cauſis noſtro intellectui occurrentibus in hac parte; & inter alia, quod vacante Imperio ſolet interdum electio hujusmodi in diſcordia fieri & exinde bella crudeliſſima geri, multusque cruor Chriſtianorum effundi, dignaremur ſuper dicta electione noſtrum beneplacitum, aſſenſum ac favorem & gratiam impertiri. Nos igitur ſuper præmiſſis ſæpius cogitavimus & cum fratribus noſtris collationem habuimus diligentem: & licet electio hujusmodi, te vivente, minime de jure poſit aut debeat celebrari; Sperantes tamen publicam utilitatem ex hujusmodi electione & ejus effectu, dante Deo, proventuram ut electio prædicta modo præmiſſo hac vice duntaxat valeat celebrari, noſtrum beneplacitum, aſſenſum ac favorem & gratiam auctoritate Apoſtolica tenore præſentium impertimur. Per hoc autem non intendimus eisdem Electoribus, vel eorum Succeſſoribus aliquod jus acquiri, nec Romanæ Eccleſiæ juri & auctoritati præjudicium generari. Nulli ergo &c. Dat. Avin. pr. non. May, Anno VI.

CLXXIV.

Kayſers Caroli IV. Brieff an Pabſt Gregorium XI. worinn er ihm die Wahl ſeines Sohnes Wenceslai zum Römiſchen Könige notificiret, de Anno 1376.

SAnctiſſimo in Chriſto Patri ac Domino, Domino Gregorio, digna Dei providentia ſacroſanctæ Romanæ, ac Univerſalis Eccleſiæ ſummo Pontifici, Domino noſtro Reverendiſſimo, Karolus IV. divina favente clementia Romanorum Imperator ſemper Auguſtus & Bohemiæ Rex, reverentiam debitam & honorem. Ad gubernandum feliciter Imperii ſacri Rempublicam ejusque multiplices ſuſſerendos labores & onera, digna maturaque deliberatione prævisi, & ut idem ſacrum Imperium, nobis jam viribus corporea valetudine laceſſitis & ſenio, forti potentique præſidiatore non careat; pro ſalubri commodo totius Chriſtianitatis & ſtatu, in relevamen & adjutorium noſtrum, tanquam Bohemiæ Rex Sacri Romani Imperii Archipincerna, & Princeps Elector, hodie in Eccleſia Collegiata St. Bartholomæi in oppido Frankenfurt ſuper alveo Mogani, Mogentinenſis dioceſis, una cum omni-

omnibus & ſingulis Eccleſiaſticis & Secularibus PrincipibusCoëlectoribus noſtris, ad quos electio Romanorum Regis legitime ſpectare dignoſcitur, iidemque Principes electores Imperii nobiscum pariter, diſponente ſupremo, Spiritusque Sancti gratia devotius invocata, Sereniſſimum Principem, Dominum Wenceslaum, Chriſtianiſſimum Regem Bohemiæ, primogenitum noſtrum chariſſimum, in Romanorum Regem, promovendum in Imperatorem, votis concordibus elegimus, nemine diſcrepante; qui etiam in electionem hujusmodi prævia deliberatione conſenſit; & eandem electionem rite celebravimus, adhibitis ſolennitatibus & eremoniis debitis & conſvetis. Quæ ad Sanctitatis veſtræ notitiam præſentium tenore deducimus ſummopere ſupplicantes quatenus circa perſonam dicti primogeniti noſtri in Romanorum Regem concorditer ſic electi veſtræ Beatitudinis impendere dignemini ſolitam gratiam & favorem. Perſonam veſtram ſanctiſſimam altiſſimus conſervare dignetur incolumen cum dierum felicitate longæva regimini Eccl. ſuæ ſanctæ. Præſentium ſub Imperialis noſtræ Majeſtatis Sigillo teſtimonio literarum. Datum Franckenfurt anno Domini M CCC LXXVI. Ind. XIV. die X. Junii, regnorum noſtrorum anno XXXI. Imperii vero XXII.

CLXXV.

Des Römiſchen Königs Wenceslai Vollmacht vor ſeine an Pabſt Gregorium XI. zu Ablegung des gewöhnlichen Eides und Sollicitation um die Crönung abgefertigte Geſandten, de Anno 1376.

SAnctiſſimo in Chriſto Patri ac Domino noſtro Gregorio, divina providentia Sanctæ Romanæ ac univerſalis Eccleſiæ Summo Pontifici, Wenceslaus, Dei Gratia in Regem Romanorum electus, ſemper Auguſtus, & Rex Bohemiæ cum reverentia debita pedum oſcula beatorum.

Cupientes ferventi deſiderio vobis patri & Domino noſtro clementiſſimo & Apoſtolicæ Sedi Zelum noſtræ devotionis offerre, nosque veſtris in ipſius Sedis beneplacitis coaptare, noſtroque & Sacri Romani Imperii ſtatui, ſicut expedit, providere, venerabilem Ekardum, Vormatienſem Epiſcopum, Principem Conſiliarium, & illuſtres Amadeum Comitem Sabaudiæ, Raymundum de Baucio Principem Auraſicenſem, Eberhardum de Kazenelbogen Comites nec non honorabilem Conradum de Giſenheim, Decanum Spirenſem devotos noſtros, nec non fideles dilectos, de quorum fidelitate, legalitate & induſtria plenam obtinentes fiduciam, fecimus & facimus, conſtituimus & ordinamus nuntios & procuratores noſtros ipſosque ad præſentiam veſtram, pro nobis & Imperii negotiis ſpecialiter deſtinantes, damus & concedimus eisdem plenam, generalem & liberalem poteſtatem & ſpeciale mandatum, in veſtræ ſanctitatis præſentia devotionem & filialem reverentiam, quam erga vos & ſacroſanctam Romanam Eccleſiam, matrem noſtram, ſinceris affectibus gerimus, exponendi, petendi, procurandi, ſeu impetrandi, pro nobis & noſtris favorem & gratiam veſtram, nec non tractandi, explicandi, exercendi, permittendi, offerendi ſeu præſentandi in animam & ſuper animam noſtram debitæ vobis ſanctæ Romanæ Eccleſiæ fidelitatis, & cujuslibet alterius generis juramentum, ſpecialiter ad petendum a vobis unctionem, conſecrationem & coronam Imperii, de Sanctiſſimis manibus veſtris nobis impendendam, loco & tempore opportunis; ac faciendi omnia & alia et ſingula, quæ circa hujusmodi noſtra et Imperii negotia tractanda, explicanda, exercenda, promittenda fuerint ſeu etiam facienda; quæ ſecundum Deum et honeſtatem viderint expedire et quæ ad nos promovendum ad Romanum Imperium fuerint facienda; ac etiam requirenda et cætera facienda, quæ regalis et excellentia noſtra faceret et facere poſſet, etiam in iis, quæ mandatum exigunt ſpeciale, et perinde ac ſi omnes caſus, qui mandatum exigunt ſpeciale, eſſent in præſenti procuratorio ſpecialiter denotati; promittentes nos ratum, gratum et firmum, perpetuis temporibus habituros, quidquid in præmiſſis aut circa præmiſſa per dictos nuncios & procuratores noſtros omnes et majorem partem eorum, qui præſentes fuerint, expoſitum, petitum, impetratum, promiſſum, juratum ſeu factum fuerit, aut quomodolibet procuratum.

Volumus inſuper, ſalvis præmiſſis, quod prædicti Procuratores et nuncii noſtri poſſint omnes inſimul, vel major pars eorum facere procuratorium latius, quam fieri poterit, nomine noſtro in perſona noſtra, ſub ſigillis eorum, ad prædicta facienda, ſi defectus aliquis fuerit in prædictis. Teſtes hujus rei ſunt venerabilis Ludovicus, Moguntinenſis Archiepiſcopus, Sacri Imperii per Germaniam Archi-Cancellarius, illuſtris Wenceslaus, Dux Saxoniæ, Sacri Imperii Archimareſcallus, Venerabilis Johannes, Pragenſis Archiepiſcopus, Legatus Sedis Apoſtolicæ, nec non illuſtris Jodocus, Marchio Moraviæ, Henricus Bregens; et Bunzalus (Bunzlaus ſeu Boleslaus) Lignicenſis, Duces: Nobiles, Petrus de Wartemberg, Imperialis Curiæ Magiſter, Thimotheus de Koldicz, Imperialis Cameræ Magiſter, et quam plures alii noſtri et Imperii ſacri fideles dilecti, quos præſentes eſſe voluimus. In teſtimonium præmiſſorum præſentium ſub Regiæ Bohemiæ Majeſtatis noſtræ Sigillo teſtimonio literarum. Datum et actum Franckenfurt anno Domini M CCC LXXVI. Indictione XIV. IV. id. Junii Pontificatus veſtri anno VI. regni vero noſtri Bohemiæ VI.

CLXXVI.

Des Römiſchen Königs Wenceslai Schreiben, worinn er innenbenennten Perſonen die Vollmacht auffträgt, in ſeinem Nahmen, die Beſtetigung ſeiner Wahl zum Römiſchen Könige bey Pabſt Gregorio XI. zu ſuchen, de Anno 1376.

WEnceslaus Dei gratia Rex Romanorum electus, ſemper auguſtus & Boemiæ Rex venerabili Ekhardo Wormacienſi Epiſcopo Principi conſiliario & illuſtribus Amedeo, Comiti Sabaudiæ Raymundo de Baucio Principi Auraſicenſi, ſpectabilibus Guilelmo Vicecomiti Turennæ, Petro Gebennenſi, Ludovico Valencienſi, Everhardo de Katzenelbogen Comitibus, nec non honorabili Conrado de Geiſenheim Decano Spirenſi, ſuis dilectis, gratiam ſuam & omne bonum. De veſtrorum fide, legalitate & circumſpectionis induſtria firmam fiduciam obtinentes, vobis omnibus tanquam nunciis, procuratoribus & ambaſſiatoribus noſtris ad hoc ſpecialiter deſtinatis, vel aliquibus ex vobis abſentibus ſeu alias legitime præpeditis vobis dictis Ekhardo Wormacienſi Epiſcopo, Eberhardo Comiti de Catzenelbogen, Conrado Decano Spirenſi cum uno vel pluribus ex prædictis damus præſentibus plenum & expreſſum mandatum ac omnimodam poteſtatem tanquam electi Romanorum Regis nomine a ſanctiſſimo in Chriſto Patre Domino noſtro, Domino Gregorio digna Dei providentia ſacro ſanctæ Romanæ ac univerſalis Eccleſiæ ſummo Pontifice petendi nobis ſuæ ſanctitatis favores & gratias exhiberi, nec non poſt obitum ſereniſſimi Principis Domini & genitoris noſtri cariſſimi, Domini Karoli, Romanorum Imperatoris ſemper auguſti, quem omnipotens Deus conſervare felici longævitate dignetur, vel eo Romanorum renunciante imperio, inunctionem & conſecrationem per apoſtolicas manus impendi, nosque imperiali diademate coronati loco & tempore opportunis & nihilominus in animam noſtram eidem ſanctiſſimo Domino noſtro Papæ vel ei cui hoc ſua ſanctitas duxerit committendum promittendi & juramentum præſtandi nos velut Romanorum Regem omnia & ſingula promiſſuros, pollicituros, & juraturos, ac etiam facturos & impleturos quæ dictus ſereniſſimus ac invictiſſimus Princeps Dominus Karolus Romanorum Imperator genitor noſter cariſſimus & divæ memoriæ quondam Imperator Romanorum Henricus avus ejus, dum in Romanorum Reges electi fuerunt. Romanis Pontificibus & apoſtolicæ ſedi ſe facturos & impleturos promiſerunt & etiam juraverunt, nec non etiam omnia & ſingula alia in animam noſtram promittendi & jurandi, quæ in præmiſſis eorum quolibet, & circa ea neceſſaria fuerint aut etiam opportuna, etiamſi mandatum exigant ſpeciale; quæ etiam promiſſa & juramenta faciemus & renovabimus corporaliter, cum per dictum Dominum noſtrum Papam vel nuntios ſuos ad hoc mandatum habentes deſuper fuerimus requiſiti; ratum & gratum tenere & firmiter obſervare ſpondentes quicquid per vos nuntios, procuratores, & ambaſſiatores noſtros ſicut præmittitur, in præmiſſis actum, factum geſtum, & promiſſum fuerit aut juratum Præſentium ſub regiæ Boëmiæ majeſtatis noſtræ ſigillo teſtimonio litterarum. Datum Frankenfurd anno Domini M CCC LXXVI. Indictione XIV. IV. Idus Junii regnorum noſtrorum Romanorum primo, Boemiæ vero XIII.

Aliud procuratorium eſt ſufficientius ſub data in oppido Preska Pragenſis dioceſis anno Domini M CCC LXXVII. X. Kal. Octobris regnorum noſtrorum Boemiæ anno XV. Romanorum vero ſecundo.

CLXXVII.

Kayſers Caroli IV. Brieff an Pabſt Gregorium XI. worinn er ihn um die Crönung ſeines zum Römiſchen Könige erwehlten Sohns Wenceslai erſuchet, de Anno 1376.

Sanctiſſimo in Chriſto Patri & Domino noſtro, Domino Gregorio, digna Dei providentia Sanctæ Romanæ ac univerſalis Eccleſiæ ſummo Pontifici, Carolus IV. divina favente Clementia Romanor. Imperator ſemper Auguſtus & Bohemiæ Rex, devota pedum oſcula Beatorum.

MAgnæ deliberationis ſtudio Sacri Romani Imperii Rempublicam, cui nos auctore ſuperno per multorum annorum ſpatia præfuimus, prout adhuc præſumus feliciter, & in cujus regimine ſalubri diuturnitate temporis & labore conſumpſimus corporeas multipliciter vires noſtras, una cum aliis Principibus Impe-

Imperii Coelectoribus ſæpe ſæpius imo ſæpiſſime, prout expedit, accuratius ponderantes; ſignanter multis periculis, ſcandalis & jacturis ad diſſipationem, imo ſubverſionem non ſolum Imperii, verum etiam ſanctæ Eccleſiæ Romanæ ſtatus, tranquillitatis, & commodi manifeſte tendentibus, & quæ proventura forent, prout veriſimiliter præſumitur ex Imperii vacatione Romani, ſi ſic nos decedere, quod abſit, contingeret ab hac luce, maxime cum tam Italiæ quam aliæ partes Imperii in ſolitis rebellionibus & damnabilium novitatum diſſidiis ſint iſtis modernis temporibus inhumaniter involutæ, quantum altiſſimus conceſſerit, ſalubriter occurrendum: nuper die ſancto Pentecoſtes, nos tanquam Rex Bohemiæ & alii Principes Coëlectores, videlicet Sereniſſimus Princeps, Dominus Wenceslaus, Rex Boemiæ, venerabiles Ludovicus, Moguntinenſis, Cuno, Treverenſis & Fredericus Colonienſis Archiepiſcopi, Rupertus Senior, Comes Palatinus Rheni, & Bavariæ Dux, Wenceslaus, Saxoniæ & Luneburgenſis, convenimus in pomoeriis ſubtus Renſec (Reins-eck.) ſuper litus Rheni Treverenſis diœceſis; In quo loco, poſt varios Tractatus deſuper habitos nobis præſentibus, qui jam viribus a corporea valetudine laceſſiti & ſenio, multiplices Imperii labores & onera ſufferre commode non valemus; præſertim, ut Imperium Romanum multis ſuis partibus in tanto diſcrimine ſic poſitis, forti potentique præſidiatore non careat; pro ſalubri commodo totius Chriſtianitatis ac ſtatu, in relevamen & adjutorium noſtrum, de perſona idonea tractavimus, prout hujusmodi negotii magnitudo requirit. Et ibidem, Altiſimo diſponente, in certam perſonam convenimus in Romanorum Regem debitis loco & tempore nominandam, ac poſt hoc, ut moris eſt, ſolenniter eligendam. Demum illis tractatibus neceſſario, ſicut præmittitur, ſic finitis, omnibus nobis Principibus Electoribus Imperii taliter congregatis, de & ſuper nominationis & electionis hujusmodi die concordavimus in locum oppidi Franckenfurt, ſuper alveo Mogani, Moguntinenſis diœceſis, videlicet decima die Menſis Junii ad nominationem & electionem Romanorum Regis prædictas; volente Domino, feliciter conſummandas, quæ dies nominationis & electionis futuri Romanorum Regis ibidem in pomœriis Renſec, per dictum Cunonem, Archiepiſcopum Treverenſem, in dictorum Coëlectorum & aliorum Eccleſiaſticorum & ſecularium Principum, Comitum Baronum Nobilium ac copioſa multitudine plebis Imperii Sacri fidelium extitit ſolemniter publicata.

Poſtquam die veniente prædicta nos, nec non omnes & ſinguli Principes Electores Imperii ſupradicti venimus ad dictum oppidum Franckenfurt, & ibidem dicta conſtituta die nonnullis iterum deliberatione prævia tractatibus præhabitis, Spiritus Sancti gratia devotius invocata ſignanter advertimus, quod pro tanti regiminis apice, totiusque Reipublicæ laborum oneribus ſubeundis in adjutorium noſtrum neceſſario conſtituendus foret Princeps illuſtris, catholicus, juvenis, fortis, potens & tam terrarum rerumque divitiis, quam etiam ſubjectorum hominum cæteros multa virtute præcelles & per quem Imperio ſacro poſſit utiliter provideri; ſicque conſideratis conditionibus & circumſtantiis multarum perſonarum, nec non ſtatus Reipublicæ tam Eccleſiæ Sacroſanctæ, quam Imperii prædictorum, cauſis etiam extrantibus prænotatis & nonnullis aliis nos ad hoc legitime moventibus; viſum eſt nobis cæterisque Coelectoribus, præfatum Sereniſſimum Principem, Dominum Wenceslaum, Regem Bohemiæ, primogenitum noſtrum, aptum, habilem & idoneum aggredi tanti laboris ſarcinam & honorem. Et ſic, his præmiſſis, eundem Sereniſſimum Principem, Wenceslaum, Chriſtianiſſimum Regem Bohemiæ hodie in Eccleſia collegiata B. Bartholomæi in dicto oppido Franckenfurt ſacris miſſarum finitis ſolemniis, una cum omnibus Coelectoribus prædictis, ad quos electio Romanorum Regis legitime ſpectare dignoſcitur, iidemque Principes Coëlectores nobiſcum pariter in Romanorum Regem, promovendum in Imperatorem, rite concordibusque votis elegimus, nemine diſcrepante; ſpem firmam & in eo confidentem fiduciam, obtinentes, quod per ipſius Electi magnificentiam, fidei puritatem, conſtantiam potentiam, ſtrenuitatem & multarum aliarum virtutum merita, noſtra fideliter imitando veſtigia, Sacroſancta Romana ac univerſalis Eccleſia tanquam ejus Advocatus præcipuus & defenſor, nec non Romani Imperii Respublica poſſit & debeat reformari viriliter, ſalubriter & potenter.

Cui quidem electioni dictus primogenitus noſter Bohemiæ Rex, in perſonam ſuam ſic factæ licet ſe tanquam inſufficientem ad tantæ ſublimitatis accingendos honores multipliciter excuſaret; tamen ratione victus & precibus conſenſit ad gloriam Altiſſimi proprios humeros tanto ponderi ſubmittendo. Quo facto nos & omnes dicti Coëlectores dignas Deo gratias referentes, primogenitum noſtrum prædictum in Romanorum Regem concorditer ſic electum, in Imperatorem promovendum, paternis affectibus benignius amplectentes,

ctentes, Regem Romanorum nominare, ejusque perſonam ad apicem tantæ dignitatis reputare; nec non eidem munus conſecrationis ac diadema Sacri Imperii loco & tempore opportunis per veſtræ beatitudinis ſanctas manus conferre dignemini, prout extat ab olim fieri ſolitum & conſvetum, ut ſciant & intelligant univerſi, quod poſuit in lucem gentium vos Dominus, ut per veſtræ Sanctitatis arbitrium orbi terræ poſt nubilum optata Serenitas eluceſcat. Cæterum ut ſuper electione primogeniti noſtri prædicti Sanctitas veſtra unanimi voto concordes nos eſſe cognoſcat, præſentem ſignificationis & petitionis noſtræ literam, cujus vobis ſimilis tenoris, continentiæ & effectus quilibet Coelectorum principum Imperii ſuas ſpeciales literas deſtinare debebit, ſigillo noſtro munitam veſtræ Beatitudini transmittimus, ſicut expedit, reverenter. Perſonam veſtram Sanctiſſimam, ſalvam, & incolumem conſervare dignetur Altiſſimus cum dierum felicitate longæva regimini Eccleſiæ ſuæ Sanctæ. Datum Franckenfurt, Regnorum noſtrorum anno XXXI. Imperii anno XXII.

CLXXIIX.

Pabſts Gregorii XI. Brieff an Kayſer Carolum IV. worinn er die Wahl ſeines Sohnes Wenceslai zum Röm. Könige zu approbiren verſpricht, wenn gedachter Printz Wenceslaus ſolches ſchrifftlich bey ihm ſuchen würde/ de Anno 1377.

CAriſſimo in Chriſto filio, Carolo, Romanorum Imperatori ſemper Auguſto. Sereniſſime Princeps & fili in Chriſto cariſſime, ad noſtram nuper revertens præſentiam, venerabilis frater noſter, Epiſcopus Spoletanus, cui multa in ſuo reditu propter intemperiem aëris æquorisque procellas impedimentorum diſcrimina occurrerunt, quam honorifice eum ſuſcepiſti pariter & tractaſti, quodque favorem ſincerum in factis Romanæ Eccleſiæ velut ejus peculiaris filius, defenſor & advocatus impendere ſollicitis ſtudiis continue non deſiſtis, nobis fideliter expoſuit oraculo vivæ vocis. Et quamvis affectio tua ad nos & ipſam Eccleſiam non latuerit in abditis temporibus retroactis, conſtantiam tamen & perſeverantiæ puritatem tui pectoris ejusdem Epiſcopi adhuc fida nobis relatio liquidius patefecit, inde tuæ referentes celſitudini quam uberiora valemus merita gratiarum. Sane miſſis per te tuis literis ſuper facto approbationis cariſſimi in Chriſto filii Regis Bohemiæ, nati Tui, in Regem Romanorum electi, parte noſtra quæſitis, mirari cogimur, quod idem electus petitorias ſui literas non miſerit ſuper inde; quibus tamen non obſtantibus, ex ſingulari confidentia quam de te gerimus, vicem etiam gratitudinis rependentes, ad factum approbationis hujusmodi procedemus cum ſolemnitatibus opportunis, retenturi tamen conficiendas ſuperinde literas, donec illas dicti nati tui parte noſtra petitas, de quibus dictus Epiſcopus ſpecialem fecit tibi, ſicut aſſerit mentionem, & quæ forte retardatæ fuerunt propter ejusdem nati abſentiam, habeamus. Quare Serenitati tuæ placeat eas nobis quantocyus deſtinare & tuæ ſtatum, utinam ſemper proſperum & jucundum, ſignificare perſonæ & quævis tui beneplacita confidenter. Gaudenter autem accepimus, quod in Francia cum Rege fuiſti; ſperantes in Chriſto, quod tanti Principes, qui præ cæteris dominantibus in potentia & nitore Chriſtianæ fidei propolletis; multa toti mundo & utilia tractaviſtis invicem, non immemores anxietatum inexplicabilium & injuriarum Eccleſiæ matris veſtræ. Præterea, fili peramantiſſime, de mutuata nobis pecunia, quam dictus Epiſcopus usque Venetias ſecum portavit, perimmenſas gratiarum tibi ex præcordiorum intimis rependimus actiones, aperte noſcentes, quod in neceſſitatibus noſtris nobis non deficias, prout nec facies in poſterum, ut ſperamus, infinitis anxietatibus, injuriis & offenſis, quas ſine culpa noſtra patimur, devota benignaque meditatione penſatis. Datum Romæ die --- Februarii.

CLXXIX.

Pabſts Gregorii XI. Brieff an Kayſer Carolum IV. die Approbation der Wahl des Röm. Königs Wenceslai und den Frieden mit den Florentinern betreffend, de Anno 137-.

CHariſſimo in Chriſto filio, Carolo, Romanorum Imperatori ſemper Auguſto. Sereniſſime Princeps & in Chriſto fili cariſſime, ſignificato jam dudum tuæ Celſitudini per venerabilem fratrem noſtrum, Epiſcopum Spoletanum, Sedis Apoſtolicæ Nuntium ad tuam præſentiam deſtinatum, quod in facto approbationis electionis cariſſimi in Chriſto filii, Regis Bohemiæ, illuſtris nati tui, in Regem Romanorum ob ſinceræ dilectionis affectum, quam ad perſonam & domum tuam ſemper geſſimus ab antiquo, prout gerimus continue per augmentum, promti eramus procedere gratioſe, ſervatis tamen & impletis eis juramentis & aliis per te & dictum natum tuum, quæ ante conſenſum noſtrum habitum in ele-

ctione prædicta certis noſtris atque tuis nunciis, referentibus nobis, fuere promiſſa & quæ tumet ipſe in tua promotione ad eundem apicem hactenus præſtitiſti; mirari cogimur nullis exinde nec de ejusdem Epiſcopi progreſſibus adhuc certis rumoribus intellectis: ſerenitatem tuam nihilominus certam reddentes, quod præmiſſis impletis, quæ de jure negari non poſſunt, adhuc tuæ contemplationis intuitu parati ſumus procedere in approbatione prædicta & dependentibus ab eadem. Cæterum tua noverit Celſitudo, quod nunquam per nos ſtetit neque ſtat, quin cum Florentinis vera pax fuerit reformata. Ad hoc enim ad partes has acceſſimus, ad hoc totalis mens noſtra verſatur, ut omnem Italiam pacificare poſſimus. Sed ne benignis tuis in auribus detractorie Florentini verba valeant inſufflare mendoſa, prout Principes alios orthodoxos deliramentis fallacibus & exquiſitis fictionibus inficere more ſolito moliuntur; ecce cauſas per quas inter cætera tractatus concordiæ nuper cum Ambaxiatoribus eorundem agitatus in Curia ruptus fuit. Ipſi nempe circa ſtatuta nefandiſſima & iniqua contra inquiſitionis hæreticæ pravitatis officium & eccleſiaſticam libertatem edicta in eorum civitate nullo modo revocare volebant; imo veluti hæreticorum fautores manifeſti quendam tenent hæreticum notorium perverſa dogmata & errores manifeſtos in impugnatione fidei Catholicæ palam & publice in ipſa Civitate docentem. Nolebant inſuper de bonis Eccleſiarum & Eccleſiaſticarum perſonarum & præſertim immobilibus, quæ venditioni exponendo ſuis deteſtandis uſibus applicaverunt, & damnabiliter diſtraxerunt, reſtitutionem facere condecentem. Et licet in favorem concordiæ ad multa vellemus condeſcendere evidenter irrationabilia & minus honeſta, iſta tamen, quæ nunquam alias in quocunque tractatu, ſive cum quondam Friderico, ſive cum Bernabone, Galeatio, vel alio Eccleſiam perſequente, denegata fuerunt, omnino facere recuſarunt, ut de multis aliis taceamus. Et hæc eſt mera facti veritas, quam in Ambaxiatorum ipſorum conſpectibus præſente multitudine copioſa, aſſiſtentibus, fere omnibus fratribus noſtris Cardinalibus in curia noſtra reſidentibus, fecimus per tractatores ſolemniter publicari, ut coram Deo & hominibus eorum perverſa fœteret impietas, totusque mundus noſtram agnoſceret æquitatem, quibus agnitis Chriſti fideles Catholici compaterentur ſincerus ſuper tantis injuriis matri ſuæ. Unde, fili chariſſime, cum præ cæteris mundi Principibus tu ſis Romanæ Eccleſiæ Principalis Advocatus, ac Defenſor, ad cujus protectionem contra omnes impugnatores ipſius, præſtito etiam in Coronatione tua ſpeciali juramento teneris, mirandum eſt, quod adverſus peſtilentes viros hujusmodi, ſceleratos hæreticos, Sodomitas, uſurarios & tot ac tantis & enormibus vitiis irretitos, cum te non lateant eorum graves exceſſus, proceſſus tuos Imperiales tamdiu differas promulgare, & matrem tuam tot & tantis laceſſitam oppreſſionibus per proprios Imperii ſubditos irrogatis tam diuturno tempore inadjutam relinquas. Quo circa Serenitatem Cæſaream viſceroſe rogamus ab intimis obſecrantes, ut cum, ſicut accepimus, tu & chariſſimus in Chriſto filius, Carolus, Rex Francorum Illuſtriſſimus, debeatis ſuper certis negotiis convenire, vos, qui Principaliores & Potentiores totius Chriſtianitatis Principes exiſtitis, & quorum progenitores incliti & protexerunt Eccleſiam & fidem Catholicam totis ſemper conatibus exaltarunt, nunc circa relevamen ipſius Eccleſiæ aliquem ordinem reperire & opportunum remedium adhibere velitis; non permittentes eam & fidem prædictam veſtris in conſpectibus ſub Impiorum prædictorum pedibus ſic turpiter conculcari; prædictis inſuper tuis proceſſibus non ultra neglectis. Præterea Serenitatem auguſtam obnixe rogamus, quatenus electo Maguntino, quem ad tuarum precum inſtantiam ad eandem Eccleſiam promovimus, præbere digneris auxilium & favorem, quibus mediantibus poſſeſſionem ipſius Eccleſiæ valeat adipiſci. Cedit autem in noſtrum & Apoſtolicæ Sedis dedecus & contemptum, quod ipſa Eccleſia tamdiu per violentiam occupatur. De Vratislavienſi autem diſponere huc usque diſtulimus, ſemper ſperantes de dicto electo, tuo mediante præſidio, favorabiliter gratos audire rumores, & ut ea mediante factum Maguntinum pacificare poſſemus. Super quibus omnibus dilecto filio, Magiſtro Petro Odoleno Bonzonis, Imperiali Secretario, lucidius aperuimus mentem noſtram tuæ Celſitudini detegendam. Dat. Romæ die 4. Menſis Decembris.

CLXXX.

Kayſers Caroli IV. Edictum, vermöge deſſen er alle neuerliche Zölle auff dem Rhein und Mayn, auch ſonſten im Röm. Reiche wiederruffen, de Anno 1378.

WIr Karle, von GOttes Gnaden Römiſcher Keyſer, zu allen Zitten Merer des Richs und Konig zu Böheim, Bekennen und thun kunt offentlichen mit dieſem Brieve allen den, die

die Jne ſehent oder horent leſen. Wanne Wir kuntlichen erfahren haben, daz der gemein Kaufmann, und auch ander Lutt mit Zollen die von nuwens in dem Heyligen Römiſchen Rich uf Waſſer und uff Lande uffgeſatzt und gemacht ſint, ſo manigfalticlichen beſweret werden, daz alle Straſſen daſelbſt groblichen darnyder liegen, und ein jeglich nerlich Mann ſich, als das von alters geweſen iſt, nicht wol nutzlich mag geneeren. Dovon zu underſteen ſolchen Gebrechen und Gemeinen Nutz und Fromen allermenclichs in dem Heiligen Römiſchen Rich, des Wir ſchuldig ſin ſemeliclchen zu meren. Mit wolbedachten Mute und Rate unſer und des Riches Fürſten edlen und lieben getruwen, GOtt zu lobe und Eren, haben Wir widerruffet und abgenommen, wiederruffen und nehmen abe an Kräfften dieſes Briefes alle und iglich Zolle, die Wir oder unſer Vorfaren an dem Rich Romiſch Keyſer und Konig uff ir oder unſer Wiederruffen uff allem Rinſtrom, uff dem Meyn und anderswo in dem Romiſchen Riche Romiſch Keyſer oder Konig in denſelben Dutſchen Landen beid uff Waſſer und uff Lande vormals biß uff diſen hütigen Dag verſchriben, gemacht und gegeben haben, und auch alle und ieglich Zölle und Geleitte die Fürſten, Graven, Fryen, Herren, Stette und ander Leut von Jn ſelben uffgeſetzt, geleit oder gemacht haben, ohne unſer und des Richs kuntlich Urlaub Wiſſen und Willen, und ſetzen, declariren und wollen mit Keyſerlicher Macht in Krefften dies Brieves, daz alle und iegliche ſolch Zolle und Geleit von ſtunden an nach offenbahrung dieſes Keyſerlichen Geſetzes und Brieſes abe ſin ſollen, und von nymand fürbaß geheiſchen, gefordert und genommen ſollen werden in kein Wiß, und ſoll auch fürbaß mee nymand ſolchen Zolle ymand pflichtig ſin zu geben. Darumb entpfelhen und gebieten Wir ernſtlichen und veſticlichen by unſern und des Richs Hulden den Kurfürſten des Richs mit Namen dem Hochgebornen Ruprecht dem Eltern, Pfaltzgraff by Rine und Hertzogen in Beyern, des Heyligen Romiſchen Riches Erdzdruchſes, den Erwirdigen Ertz-Biſchofen zu Trier und zu Cölne, und darzu allen anderen Fürſten, Geiſtlichen und Weltlichen, Graven, Fryen, Dienſtlütten, Stetten, Rittern, Knechten uff dem Ryne uff dem Meyn und anderswo in denſelben Dutſchen Landen auf Waſſer und Lande, die das anrüren mag, daz ſie alle und Jr ieglicher fürbas mee ſolich Zolle, die Wir alſo widerruffet haben, als vor begriffen iſt von nymand fürdern, heiſchen oder nemen ſollen, undt auch mit nicht geſtatten. Sunder ernſtlichen weren und underſteen, deß Wir Jn und Jr ieglichen gantz Macht haben, daß die vorgenanten Zölle wieder diz unſer Keyſerlich Wiederruffung gefordert, genommen werden in kein Wiß.

Mit Urkunt diß Brieſes verſiegelt mit unſer Keyſerlichen Majeſt. Ingeſiegel, der geben iſt zu Prag Anno dreyzehen Hundert ſiebenzig und acht, Dinſtag vor Sanct Johannis Baptiſtæ, Regni anno 32. Imperii Anno 24.

CLXXXI.

Des Röm. Königs Wenceslai Edict, krafft deſſen er alle Zölle auff dem Rhein-Strohm, und die darüber ausgewürckte Privilegia caſſiret und annulliret, de Anno 1379.

WEnzlaus, DEI gratia Romanorum Rex ſemper Auguſtus & Boëmiæ Rex. Notum facimus tenore præſentium univerſis. Ad hoc nos omnipotens Deus auctor Juſticie, diſpoſitor equitatis & reipublice pro ſua voluntate director Romani Regni faſtigio licet immeritos voluit ſublimari, ut ipſam proſequamur juſticiam equitatem ſpectemur & quantum ipſe conceſſerit in Regno Romano Rempublicam pro viribus dirigamus, ea propter advertentes in animo, quod de predeceſſorum noſtrorum in Imperio & regno Romano temporibus alveus Reni ab exordio ſuo deorſum usque --- ejus in mare theoloneis muniretur ab utraque parte fluminis ejusdem gravatus eſt, adeo, quod mercatores ſeu alii Rhenum aſcendendo, ſeu deſcendendo quapropter hujusmodi theolonia juſtitia in judicio non gaudeant, equitatem non ſervant, aut reipublicæ neceſſarium reportant directorem. Talibus itaque omnibus apud omnes & ſingulos diſpendiis & jacturis ſalubre in quantum poſſumus remedium adhibere volentes, de Electorum & aliorum Principum Imperii maturo prehabito conſilio regia poteſtate & certa ſcientia omnia & ſingula theolonia per noſtros in Imperio Sacro prædeceſſores Romanor. Imperatores & Reges & nos in & ſuper alveo Reni ab utroque littore tam in terra, quam aqua ab ejus Exordio usque deorſum in mare quibuscunque Principibus Eccleſiaſticis & Secularibus, Comitibus, Baronibus &c. conceſſa indulta, ſeu collata & privilegia, conceſſiones & literas, tam per dictos noſtros in Imperio predeceſſores, quam nos deſuper erogatas, indultas traditas & conceſſas ſuper illis duntaxat theoloneis, que ad dictorum predeceſſorum noſtrorum in Imperio & noſtram revocationem, ſeu voluntatis beneplacitum cuicunque etiamſi Archi-Epiſcopo, Epiſcopo, Duci, Comiti, Baroni, nobili, ſeu homini alteri inferioris conditionis, tam per deſcen-

ſum, quam per aſcenſum dicti alvei Reni, in aqua vel terra, & per --- ejus ſicut premittitur fuit viva voce, privilegio, ſeu ſcripto alio conceſſo, tradita quomodolibet, aut indulta, tenore præſentium revocamus, caſſamus & penitus annullamus preſentium ſub Romane noſtre Majeſtatis ſigillo teſtimonio literarum. Datum Prage anno Domini Milleſimo Trecenteſimo ſeptuageſimo nono Indictione 2. V. Kalend. Aprilis regnorum noſtrorum anno Boëmie ſextodecimo, Romanorum vero tertio.

CLXXXII.

Satz- und Ordnung des Weſtphäliſchen Behm-Gerichts.

Wo man des Vemedings ſcal beginnen.

WAnne de Heren, de in dem Rade ſint, willen ein Vemedig leggen, des mach men aldus beginnen.

Des Rades-Meyſtere twene, de nemen to ſick eyne offte twene Mann, de Nahmhafftegeſten unde wiſeſten, de dar ſin, unde beſprecken ſick under einander, wo ön dúncke, offte des Richters nod ſi, van Daghe weghene des ghemeynen Volkes umme duye, eder dat alſo vele deve begrepen weren, eder vorſpepet weren, dat men to buke leggen moſte.

Nu is dat wol waulick, dat deßer Heren dre offte vere dat ock bringen moſten, ju der Overſten enen eder twene, ute dem Hagen, ute der Nyenſtadt, unde ude den andern Wiebelden, unde unterſetten dat mit an, dat it hemelick bleve.

Deße dre Heren offte vere, de moden komen, to Middernacht, up den Kerckhoff ſunte Martenes, unde beboden de andern ute dem Rade dat ſe toſammen komen.

So mot men allererſt beſetten unde bewahren der Stadt Dor, alle Porten, alle Winckele unde Stedde, de uppe vrye gan, de Brúggen unde Scepe, neder unde bover der Stadt.

Darna deyt men deme Veme-Scrivere witlick, dat he ſine Ammetes warneme mit dem Scrivene, darna den Vemenoten, dat ſe toſamene bringen, wat on witlick ſi, unde wat on noch witlick werde, mach men de Tyd hebben, ſo möghen ſe den Scrivere wes berichten, van Stad an, is des nicht, ſo moten ſe wachten, want uppe den Veme-Graven.

Darna alſe to Dach is, ſo ſendet men de Burmeſtere umme inde Wichelde unde kundeget den Lúden, jo welkeme Werde an deme Huß: De Rad offte de Heren willen ein Vemeding leggen, ſe ſcullen komen uppe den Marcket, wante men de Klokken lude, unde nemen des ware.

Wante men de groten Klocken luid, ſo ſammenet ſick de Heren, ſo lud men ock drye to Storme, ſo gad de Heren unde dat Volck to male ute ſunte Peters Dore uppe den Veme-Graven, ſo blifft de Rad uppe deme vorneſten Blecke, ſunte Peters Dore negeſt, unde dat Volk geyt to male uppe dat andere Oel den Graven langes hen, ſo ropet de Bódele to dem Volke: Gy Heren gat in de Achte. De ute der olden Stad, ute der Nyen, ute dem Hagen, olden Wick unde Sacke, dat ſe ſick beſpreken. Wat mal keine Wicbelde van duye witlik ſi, dat bringen ſe an de Vemenoten.

De Vemenoten bringet dat an den Scrivere, de ſcal ſitten uppe denſúlben Blecke, dar de Rad ſit, to der vordern Halfe, nicht aldo nah. Wante de Dinge berichtet ſind, ſo geyt de Scrivere vore mit der Taflen, dar de gehemene Rad ſit, middene in den Creyß ſitten unde vraghet de Heren, offt ſe dat horen willen, dat he geſcreven hebbe. Dat ſcullen de Heren den Scrivere berichten, unde ſcullen dat lutteren, wat he vor dat Richte bringen ſculle, unde wat unteweghene laten ſculle. Wat beneden veer Scilling is, dat dritt in de Veme nicht.

Alſe dat ghelutteret is, ſo maket ſick de Scrivere hen vor dat Richte.

Unter den Dingen ſcal de Vemegreve ein Ding hegen unde ſetten ſik vor middes uppe den Graven, dar he hogeſt is, unde keren ſik tygen der Stadt-Muren, dat öhne alle dat Volk ſeen moghe. Darbi ſcullen weſen Heren ute dem Rade, de ſcal de Rad darto ſenden, und ſcullen weſen de Voghede unde de Vemenoten, oft ſe willen.

Beneden ſcal weſen dat hilgen Scrin unde de Voreſpreke, de den Lúden de ede ſtevene.

Alle Worde mit uplegene mit aflegene ſcal man holden alle vor deme Voghede. De Richtere vraghet ok ordele umme alle Sake weme he will.

So ſprikt de Scrivere: Here Herr Richtere, ſcal me laden de vromen Lúde, den ore Gud verſtolen is? He antwordet, wat he will.

De Scrivere ſprekt erſt to deme Bódele ute der olden Stad: Rap aldus N. N. gad her vor dat Richte, antwordet, des men gik vraghe.

Wet de Richtere mer Perſonen noch ene ofte twe, de rapt men ock.

Wanne de vrome Mann kumpt, ſo vraghet de Richtere, ofte de darbi ſitten: Wete gi, we gik juwe Gud verſtolen heft? Sprikt he, Nen: Des mot he ſik entledegeden mit ſineme Ede to de Hilgen.

De Voreſpreke biddet ome der Achte, he let one upleggen unde ſprikt alſo: Dat gi des Deves, de gik juwe Gud verſtohlen heſt nicht bekennen unde nichte en weten van ſiner Utvart non van ſiner Invard oft ed ju to wedene worde, dat gi one deme Rade melden wolden. Dat gik God alſo helpe und die Hilgen.

Meldet he aver den Def, ſo ladet one de Bódel to Hand unde ſprikt: N. N. Ek lade gik in dat Vemeding, it ſi Mann of vrowe, umme alſo van Gud, alſe gi verſtolen hebbet, ene Warve, ander Warve, dridde Warve bi deme Halſe.

Kumpt de Def vore, ſo entledegedet he ſik mit ſiner ſulves Hand allene, ſo ſcrift men in dat Bok: Talis incuſatus pro furto, juravit ſolus.

Wart he ander Warve bedragen, umme Duye, de mot ſweren ſulff ſevede, ſo ſcrift men one unde alle ſine Kumpane bi ohne Binahmen, und ſcrift: Juravit ipſe ſeptimus.

Wart he dridde Warve bedragen, ſo mod he treden to dem heden Iſerne, ſo mod he ſine Hande erſt waſchen mit koldem Water, darna vatet he dat hete gloyende Iſern up unde dregt dat uppe dat Mahl, dat darto beſceden is.

Scal men Ordeles vragen umme dat mahl, wo lang it weſen ſculle, dat Ordel ſcullen ſpreken de Bódel ofte de Scarperichter. Se ſcullen ſeggen: Negen Vote. De Bódele und de Hengere ſcullen des Bures unde des Iſernes plegen to der Luchteren Hand des Richters up eneme Trendel leke.

Uppe de vromen Lúde de vore komet, ſcrifft de Scrivere in ſine Taflen: Comparuit.

We nicht vorekumpt, oft he krank, eder nicht to Huß en were, unde wat oder bliſt, offte de Rad upſtan wolde. Dat ſcal de Scrivere in ſunderlike Cedelen ſcriven unde dingen in jo welk Wicbelde, wor it ſik höret, dat it jo gherichtet werde vor dem Rade.

Ok wo men de Deve ſcal in dem Boke, dat findet man darinne redeliken utghedrucket in manigen Stedten, we jo ſecken will.

(XXXIV.) Unter Kayſer WENCESLAO,

Wovon in Continuat. I. pag. 10. ſqq.

CLXXXIII.

Kayſers Wenceslai Land-Frieden zu Nürnberg auff zwölff Jahre auffgerichtet, de Anno 1383.

WIr Wentzelau, von Gotes Genaden Römſcher Konig, zu allen Zyten Merer des Ryches, und König zu Böheimb, bekennen und dun kunt offenliche mit dyſem Brieffe allen den, die in ſehen oder hören leſen, wann uns anegehoret und zugehoret von wegen des H. Röm. Ryches daz uns von Genaden des Allmechtigen Gotes empholen iſt alle dye, die das Heil. Röm. Ryche begriffet und beſorgen, datz ſie in Gemache und in Ehren blyben, datz Wir dann merklichen und nemlichen dun ſo Wir Fryde und Genade in den Landen ſchaffen, und wann Wir beſunder darzu geneyget ſin datz manicherley Gewalt, Undat, Frevel und Unrecht die von manicher Hande böſer und untediger Lude in den Landen ſich bitzher gangen und erlauffen haben, abegenommen, werden und den wyderſtanden, ſo han Wir Gote zu Lobe und zu Eren, des H. Röm. Ryches Würden, den Landen und Luden zu Nutze und zu Frommen, eyne Eynunge gemacht und geſetzet, ſetzen und machen auch die mit Römſcher Koniglicher Macht und wohlbedachtem Mute und Rate, der Erwyrdigen Adolfes Ertzbyſchoff zu Mentze in Dutzſchen Landen des Heil. Röm. Ryches Ertzkantzeler, Fryderiches, Ertzbyſchoffe zu Colne in Ytalien des Heil. Röm. Ryches Ertzkantzeler, der Hochgeborn Ruprecht des Eltern, Pfaltzgr. by Ryne, des Heil. Röm. Ryches Oberſter Druchſeße und Hertzoge in Beyern, Wentzel, Hertzog zu Sachßen des Heil. Röm. Ryches Ertz-Marſchalck, der Erwyrdigen Lamprechts, zu Babenberg, Gerhartes, zu Würtzburg, Rafen, zu Eyſtet, Dyederich, zu Regenſpurg Burghartes, zu Augſpurg Byſchoffen, des Hochgeborn Fürſten Lupaltz, Hertzog zu Oſterreich zu Styren und zu Kernten ꝛc. Stephans, Fryderichs, Johanns und Ruprechts des Jungſten aller Pfaltzgrafen by Ryne und Hertzogen in Beyern, Wylhelmes, Marggrafens zu Myſſen, Fryderichs, Burggraffens zu Nürnberg und des Edlen Eberhardts, Graven zu Wyrtenberg und andere unſere und des Ryches Forſten, Graven, Herren und Getrewen, darum gebyetden Wir und manen mit Krafft ditz Brieffes alle obegenante Kurforſten, Graven, Fryen, Herren und Getrewen, die yetzund mit uns in dieſer Eynunge ſint oder hernach darin kommen werden, by den Eyden und Trewen, als ſie uns und dem Ryche verbunden und plüchtig ſint, datz ſie in dyſer Eynunge by uns und Wir by in ſin und blyben und auch alle Artickele und Eynungen feſtlichen und trewelichen halten und ſollen furen ſollen, noch irre aller yrre yegliches Vermogen in dyſer Forme, als hernach geſchrieben ſtet:

Zu dem erſten, wollen Wir und ſetzen auch als ein Röm. König und auch beſunder als Wir dyß Eynunge durch Frydes Willen gemacht han,

daz alle Mort, Brant, degelich und nechtlich, und unrechtes Widersagen gar und gentzlichen abe sin sollen und alle Lude, Pfaffen, Leyen und Kaufflute yeder Furste, Grave, Herre, Stat, Rythere und Knechte von ... Gebotde in irme Lande und Gebyeten schyrmen sollen vor aller Gewalt unn Unrecht ane alle Geverde, wer das aber uberfure und das nit hyelde, den soll der Furste, Grave, Herre, Stat, Rytter oder Knechte in des Lande oder Gebiete datz geschee, darzu getrewelich beholffen sin datz das abegetan und widerkeret werde, in aller der masse, alz ob es in selber anegynge, ane alle Geverde. Es soll auch in der Fürsten, Graven, Herren, Stette, Ryttere oder Knechte dyser Eynungen, Schloßen und Landen kein schedelich man, oder wer mit Gewalt ane Recht Angriffe, Schaden tede, oder yrre yegliches, der in dyß Eynunge ist, oder hernach darin qveme, fyent were, keynen Fryden, oder Geleyd haben, noch sye, oder ir Amtlute in auch nit die geben sollen, und sie nit husen, halden, vordern, oder in zu legen sollen, in deheyene Wyse, ane Geverde, und ir yegelicher soll die anegriffen und mit in faren, als recht ist. Auch sollent alle Forsten, Graven, Herren Ryttere, Knechte und Stette, die in dieser Eynunge sint, und in kunfftigen Zyten darinn komen werden, eynre den andern in guten Trewen meynen und festelichen by einander blyben, und eynre dem andern getrewelichen geraten, bistendig, und ungeverlichen beholffen sin, wyder allermenlichen und einen yegelichen, der sie an Herschafften, Schloßen, Landen, Luden, Fryheyden oder Rechten schedigten, drungen, yrreten oder beswerte. Wäre auch, daz die vorgeschr. Forsten, Graven oder Herren yre Manne, Burgmanne Dyenere und Undertanen, oder Stede, die by in diser Eynunge sint und blyben, mit Herrschafft besessen oder überzugen werden, daz das die Fürsten, Graven, Herren, Rittere, Knechte und Stede dieser Eynungen darzu beholffen sin yegelicher mit siner Macht, ane Geverde, desselben Land und die sinen, als vorgeschrieben stet, zu in treden, nach Gelegenheit yegeliches Fürsten, Graven, Herren, Ryttere, Knechten oder Stetten, als schyere sie des gemanet werden von dem, oder den, der oder die also besessen, oder uberzugen worden, und soll das ir eyner off den andern nit verzychen, ane alle Geverde. Item obe der Forste, Grave, Herre, Ritter, Knechte, oder Stette, oder eynger oder die iren, als vorgeschrieben stet, sust anegegriffen oder beschediget worde, frevelichen wider Recht von weme datz were, daz danne die Fursten, Gr. Hrn. Rytere, Knechte und Stede diser Eynunge, die ietzund darynne sint, oder in Zyten darin kommen werden. So sie detz von dem oder den, die oder den das angehoret, kuntlichen ermanet werden, den oder dem soll man zu Stund beholffen sin und festlichen die und ir Helffere anegriffen, die ir yeglichen gesessen und gelegen sint und den syntlichen dun glycher Wyse, als ob ir yegelichem selbe und sunderlingen anegynge, trewelichen dun, ane Geverde, und welchem Fürsten, Grafen, Herren, oder Stat dieser Eynunge, von welcher Partyen die weren, solicher Manunge not tede, es were zu degelichem Kryege, oder er mit Macht überzogen oder besetzen worden, der soll und mag die Fürsten, Graffen, Stet, Rittere und Knechte, die in synre Partyen sint, manen umb Hülfe, als in duncket, datz in der Not sye, die selbe Partye sal in dann beholffen sin getrewelichen und unverzugelichen ane Geverde. Duchte dann dieselbe Partye datz sie der andere Partyen einre oder me zu solichen Sachen und Hülffe auch notdürfftig weren, so sollen und mogen sie oder daz merre Deyl, die in die selbe andere Partye auch manen umb Hülffe, als sie dann duncket in darzu not sy, welche Hülffe auch die andern gemanete Parteye ..... mit alle ihr Machte, off ir selbes Kost und Schaden trewelliche und redelichen beholffen sin, ane alle Geverde.

Item datz der Fürsten, Graffen, Herren, Rittere, Knechte, Stet, oder ir Undertanen keynen den andern, oder syne V... anegriffen noch schedigen sollen oder lassen schedigen, oder von iren Schloßen, Landen oder Gebyeten, utzgenommen Burg-Fryde, die sollent blyben in ihren Crefften, were auch die Fürsten, Grafen, Herrn, Rittere, Knechte, Stette oder ir Undertanen, Geistliche oder Werntliche, ane Recht ... unge beswerte oder yrrete an iren Fürstendum, Herrschafften, Rechten, Landen, Luden, Fryheyden guten oder sust an redelichen Herkomen, gein den, wer die weren, sollen die andern beholffen sin mit ire moge, datz sie da bliben, als vor und nach geschrieben stet.

Item ob die Fürsten, Grafen, Herren, Ritter oder Knechte, die in dieser Einunge sint, oder darin komen, hernach bruche under eyander gewonnen, so soll der Forste, Graffen, Herrn, Ritter oder Knecht, die oder der da klageten, einen gemeinen Mann nemen utz den andern Fürsten, Grafen, Herrn, die in dieser Eynunge sint oder darin komen, und der, den er also nymmet, der soll sich auch dann der Sachen anenemmen, es en were dann datz er vor ehehafftiger not darby nit gesin, oder von Eren wegen nit getun mochte, so soll der Fürste, Grave, oder Herre eynen andern eynen, der da klaget, einen andern Forsten oder Herren, der auch in dieser Eynunge sy, oder uz der Fürsten,

sten, Graven, oder Herrn Rete eynen, welchen er will, an desselben statt nemmen, als dycke dez Not geschee, und soll yegelicher Fürst, Grave oder Herr, den zwtein scheydeliche Manne zu dem Obermanne geben und soll der Obermann alsbalde er genommen und benannt wyrt, beyden Partyen einen gelegelichen Dag bescheyden, und den auch beyden Partheyen verkündigen, die auch ire Ratlute zu ime schicken sollent, und die fünffe sollent beyder Partyen Anesprache und Antwerten verheren, und sollent besuchen, ob sie soliche Bruche und Zweyunge gütlichen gerichten mögen, mochten sie des nit getun, so solent sy ynne wenyg dem nechsten Mande als in Anesprache und Antworte beschr. sint ein fruntlich Recht sprechen off ire Eyde, und watz sie oder das merre Deyl under in sprechent und erkennent vor ein Recht daz soll von beyden Syten gehalten werden ane Geverde, uzgenommen unsere und des Ryches Forstendum Herrschafft und Lehen, die uns und dem Ryche zugehorent, und die man von Rechtswegen Vortedingen soll vor uns und dem Ryche, Gewonne auch der Fürst, Grave, Herrn, Ritter oder Knecht die in dieser Eynunge sint, oder darin koment Manne, Burgmanne, Dyenere, Untertanen, oder Burgherre under eynander hernach Bruche oder Stosse, an welcher Syten das were, so soll dez Fürst. Gr. Herrn, oder Burghere, der Cleger ist, eynen gemeynen Mann nemen, uz dez Fursten, Grafen oder Herren Rate, des Dyenere oder Undertan er ist, dem er also zuspruchet, und sollen dann der Cleger und dem man zusprichet, ir yegelicher zwene Ratmanne darzu geben, und soll dann der Oberman beyden Partyen einen gelegenlichen Dag bescheyden daroff se ir Ratlute auch schicken sollen, und sollent beyder Partyen Ansprache und Antworte verhoren und versuchen, ob sie die Gutliche gerichten mogen; Mochte daz nit gesin, so sollent sie auch ein fruntliche Recht sprechen ynnewendig des Mandes Fryst, und da ynne dun, und soll auch das von beyden Partyen gehalten werden, in aller der Maße, als vorgeschrieben stet.

Auch behalten wir den Erwürdigen Adolffen von Mentze, Frydrich von Colne, Conen von Tryere, Ertzbyschoven, und den Hochgeborn Ruprecht, dem Eltern Ruprecht dem Jüngern, und Ruprecht dem Jüngesten, Pfaltzgrafen by Ryne und Hertzogen in Bayern waz sie hernach bruche under eynander gewunnen, daz sie dieselben handeln und halten, nach Lute und Satzunge, als sy sich vor diesen Zyten vor ire Lande wegen under eynander verbrieffet und gesetzet han, und sollent dieselbe Satzunge gein eynander halten, also lange dieselbe Satzunge und Eynunge under in weren sol, und sollent auch sie hernach vorbatz halten dise geinwertige Eynunge uß. Und were es Sache datz die Fürsten, Grafen, Herren, Ritter, Knechte irre Manne Burgmanne Dyenere oder Undertanen dyser Eynunge zu unser und des Ryches Stetten, die in diser Eynunge sint, oder darinn koment oder zu den iren, oder die Stete, oder die yren hernach Bruche oder Ztweyunge herwiderum gein einander gewonnen, so sollen wir einen scheydelichen Obermann, der beyden Partyen glych sy, unsere und des Ryches Getrewen darzu geben, wann wir des von den Clegern ermanet werden, ane Geverde, darzu auch iegeliche Partye ztwene Ratmanne geben soll, und soll dann der Obermann beyden Partyen einen gelegenlichen Dag bescheyden, darzu sie auch ir Ratlude schicken sollent, und da aber beyden Partyen Ansprache ynd Antworten verhoren und besuchen, ob sie die gutlichen gerichten mogen, mochte daz nit gesin, so sollent sie ynnewendig dem nehsten Mande ein fruntliche Recht sprechen, off ire Eyde, datz auch von beyden Partyen gehalten soll werden in aller dermaße als vorgeschrieben steet, ane Geverde.

Ez sollent auch iedes Fürsten, Graven, Herrn Stete, Rittere und Knechte, Unterdane Pfaffen, Layen und allermenlich, wie die benant sin, die in diser Eynunge sint oder darin komen, In aller Fursten, Grafen, Herrn, Steten, Rittern und Knechte dieser Eynunge Landen und Gebieten Fryde und Geleyde haben, und wer das uberfure, darzu soll der Fürsten, Grafen, Herren, Stete, Rittere, oder Knechte, in der, oder in des Landen, oder Gebieten das geschyet, wer und die dem allernechst gesessen sint, und auch die andern Fursten, Graven, Herren, Rittere, Knechte und Stete, ob des not were, folleclichen dun glicher Wise als ob es sie selber ane gynge ane Geverde, und wan ez zu degelichen Kriege kommet, so soll sich von den Partyen und Deylen dieser Eynunge iegelich Partye selber weren, und welche Fürst, Grav, Herr oder Stat in den Partyen eingen den Feynden zu tegelichem Kriege entsessen were, derselbe soll dannoch den andern Fürsten, Graven, Herrn und Stat in derselben Partye vorderliche beholffen sin nach Erkentnüsse derselben Partyen, daynne er seß oder der meren Deils under in, nach Manunge und in der Maße, als vorgeschrieben stet. Waz Kriege sich auch herhuben in Zit diser Eynunge von der Eynunge wegen, daz ir ein dem andern auch darzu sol beholfen sin, nach Ußgange diser Eynunge, noch sich Frieden sonen noch vorworten an die andern heimeliche oder offenliche. Auch mogen die Fürsten, Graven oder Herren zu In in diese Eynunge nemen, wer von Fürsten, Graven, Herren, Stete, Rittern und Knechten darin komen wollent, nachdem als sie iegelicher Partyen gesessen sint, und dieselben sollent danne auch geloben, sweren und verbrieffen dise Eynunge,

veste

veste und stete zu halten, und der geniessen, glicher Wise, als die izund dainne sint, als vor und nach geschrieben stet, und wer die entpfehet, der soll daz den andern Partyen allen verkundigen und daz doch dieselben, die man also innemen wirdet, ire keins die vor in dieser Eynunge sint offen fyende nit sin. Were es auch Sache, daz uns die Fürsten, Graven, Herren und Stete dieser Eynungen maneten um ein Folg oder Beseß = = = = machen, und wir es mit samt in einhelleclichen und eindrechtlichen überein kumen zu dunde, so sollen und wollen wir in einen Hauptman geben von unser und des Riches wegen und unser Bannier ime b = = = = und die auch also besorgen, daz es unsere und des Riches Ere si, derselb soll auch in unsere und des Riches stat des Folckes Hauptmann sin, in Kriege, oder in dem Besesse, diwile und so lange die weren, auch sollen wir dieselben Fürsten, Graven, Herrn, Stete, Ritter und Knechte, die ietzund in dieser Eynunge sint, oder herna darin koment, bi allen iren Forstendumen, Herrschafften, Fryheyden und Rechten, gnedigellichen bliben lassen, beschirmen und beholffen sin, wider allermenlich, der sie darane hindern oder irren wolte ane Geverde. Wir wollen auch daz kein Fürst, Grav, Herr, Ritter, Knecht, oder Stett die in diser Eynunge sint, oder in künfftigen Ziten darinn kommen werdent, kein andere gemeine Eynunge, oder Bunde machen, in Zit diser Eynungen, ane unsere Wissen, Willen und Wort, wir wollen auch, daz der Land-Fride, der wir nach der Korfürsten und andere Forsten Rate vor Zitten gemacht haben, als ferre derselbe Landfride wider dise vorgen. Eynunge und Artickel nit ist, in sinre Krafft bliben solle.

Auch sin wir mit allen Fürsten, Graven, Herrn, Stete, Ritter und Knechte diser Eynunge übereine komen mit irem Willen, das sie besamt und ir iegelicher besunder festelichen und trewelichen bi uns als eme Romschen Konige und darnach als eme Römischen Kayser, so wir mit Gotes Hülffe darzu gekronet werden, bliben sollen, und uns treweliche beholffen sin, wider allermenlich, nieman uzgenomen hie diß Site des Lampertschen Gebirges in allen Dutzschen Landen und in unserme Konigriche zu Böheim, die oder der uns an dem Romschen Riche, oder dem Königriche zu Boheim an Würden, Fryheiden, Eren, Gerichten, oder Rechten desselben Heil. Rom. Riches oder des Königriches zu Boheim, irren, swechen oder widersten wolte oder sich gein uns offwerffen, so offt und so dicke des not geschee, und sie daz von uns oder unsern obersten Amtluten ermanet werden, ane Geverde.

Wir wollen auch, daz in allen Kriegen, Herferten und Zugen alle Gotzhuser, geistliche Personen und ir gute Friden haben sollen, auch so man offt das Felt zuhet, daz man dann der Frunde Hofen und Guten keinen frevelichen Gewalt noch Schaden dun soll, Behelfnusse doch daz man sich mit Futerunge und mit Spise behelffen moge, zu bescheidener Wise.

Diß sint die Partyen dieser Eynunge das Königreiche zu Boheim, und was zu der Cronen desselben Konigrichs mit allen Fürsten, Graven, Herren, Landen oder Luden geboret, die Marck zu Brandenburg, die Hertzogdume zu Saxen und Lunenburg.

Item die andere Partye die Ertzbyschove von Mentze, von Colne, von Triere, Hertzoge Ruprecht der Eltere und Hertzog Ruprecht der Jüngere, der Landgraf von Hessen und die Marggrafen von Baden.

Item die dritte Partye, Hertzog Albrecht und Hertzog Lupold von Osterrich, Stephan, Friedrich und Johanns Gebrüdere Hertzogen in Beyern, der Hertzog von Lotringen, die Bischoffe von Straßburg von Augsprug, von Regenspurg, Grave Eberhard und Grave Ulrich von Wirtenberg.

Item die Vyrde Partye, die Bischoffe von Babenberg, von Würtzburg, von Eystett Balthasar, Wilhelm und ir Vettern Marggrafen zu Meyssen und Landgrafen zu Duringen, Hertzoge Ruprecht der Jüngeste und Friedrich Burggrafe zu Nürnberg, und was vorbaß Fürsten, Graven, Herrn, Rittere, Knechte oder Stedte in dieser Eynunge koment, die sollent ie bi der nechsten Partyen bliben, der sie nehneste gelegen sint.

Und nun daß diese Einunge und alle Sachen, die darin gefallen = = = deste baß befordert und ußgerichtet worden, so sollen wir und die Fürsten, Graven, Herren und Stete, iegeliche Partye besunder diser Eynungen unser und ire Frunde iegelicher ztwene von sime Rade des Sontags nach iegelicher Fröne fasten, ist vier Sunt in dem Jahre, oder dicker, ob dez not geschee = = = bi einander schicken und haben an = = chen steten als iegeliche Partye nach Gelegenheit des überkomen wirt, die alle Sachen vernemen und verhören sullen, die dise Eynunge anetreffent, und watz darzu nutze ist, vorzukeren, daz sollent sie die andere Partye lassen wissen, geschee daz aber not, daz soliche treffeliche Sachen vorhenden qvemen einre Partyen oder me, dazu man aller Partyen bedorffte; So sollen wir und iegliche Partyen ire Rede schicken gen Nürnberg, da zu Rade zu werden, wes zu solichen Sachen zu dune were, diese gegenwertige Eynunge soll sten und weren ztwuschen hie und Sant Georgen Dage, der schiereste komet, und von demselben Sant Georgen Tage ztwölff gantze Jare nechst nach einander zu zelen. Wir mogen

mogen auch dise Eynunge besseren und lengeren, nach der Fursten Rate, die da inne sint.

Und Wir Wentzel, von Gottes Gnaden Römscher Konig, zu allen Ziten Merer des Riches und Konig zu Beheim vorgenannt sprechen mit unsern Königlichen Worten und Trewen, daz wir dise geinwertige Eynunge in allen iren Artickeln, Punckten und Begreiffungen, als sie vurgeschrieben steet, feste und stete halten wollen, und des zu Urkunde Unser Königlich Majestat Ingesygel an dysen geinwertigen Brief gehangen. Und wir die obgenannten Korfürsten, Fürsten, Graven und Herren, wie wir da vor mit sunderlichen Worten benannt sin und vorgeschrieben steen, Bekennen offenlich an dysen Brieffe, daz wir die vorgenannte Eynunge dem vorgenannten Unserme gnadigen Herren, Herrn Wentzel Romschen Konig und Konige zu Beheimb und guten Trewen gelobet und zu den Heiligen gesworen han, stete und feste und unverbruchelich zu halten und zu follenfuren, unser yegelicher dem andern, als offt und dicke des not geschee, mit allen Punckten und Artickeln in aller der Masse, als sy oben in dysem geeymwortigen Briefe begriffen sint und geschriben steent, ane alle Geverde und Argelist. Und dez zu eyme waren Urkunde, so han wir alle und unser yegelicher besunder unsere Ingesiegel zu des obgenanten Unsers gnedigen Herrn, Dez Romschen Konigs Ingesigel auch an dysem Brieff gehangen. Der geben ist zu Nürnberg nach Christus Gebort XIII C, LXXXIII. Jare, off die nechsten Mitwoche nach dem Sontage, als man singet in der H. Kirchen Judica. Unsere Ryche des Behemischen in dem 20sten und des Römschen in dem Sybende Jare.

(XXXV.) Unter dem Römischen Könige FRIDERICO von Braunschweig.

CLXXXIV.

Kurtze Nachricht von dem Römischen Könige Friderico von Braunschweig.

Von diesem Friderico, als Römischen Könige, findet sich keine Reichs-Constitution, und solches vermuthlich darum, weil er nicht lange regieret. Denn nachdem er Anno 1400. von denen Churfürsten zu Franckfurt am Mayn zum Römischen Könige, mit Contradiction Churfürsts Johannis II. zu Maynz erwehlet worden, so zog er ruhig und mit gutem Muthe nach Hause, ward aber unter wegens bey Fritzlar von zwey Edelleuten, Friedrich von Hartinghausen und Cuntzmann von Falckenberg hinterlistig ermordet. Ob sie der Grafe von Waldeck, Henricus, und diesen obgedachter Churfürst zu Maynz darzu gedungen, darüber wird noch pro und contra disputiret; Doch ist nicht zu läugnen, daß man sonderlich erwehnten Churfürsten deßwegen in grossem Verdacht gehabt, davon ihn aber die Thäter selbst frey gesprochen, wie aus dem Attestato, so sie ihm darüber gegeben, und in des Teutschen Reichs-Archivs Spic. Eccl. ersten Theils Forts. pag. 57. befindlich ist, zu ersehen. Hochgedachter Fridericus war ein gebohrner und zwar der letzte Hertzog aus dem alten Braunschweigischen Hause.

(XXXVI.) Unter Kayser RUPERTO.

Wovon in Continuat. I. pag. 27. sqq.

CLXXXV.

Eid, welchen ein ieglicher Churfürst vor der Wahl des Röm. Königs Ruperti geschworen, de Anno 1400.

Ich Johann, Ertz-Bisschoff zu Mentze des Heiligen Römischen Richs in Dütschen Landen Ertz-Cantzeler und Kurfürste sweren zu den Heiligen GOttes Evangelien, die hie geinwurticlich für mir ligent, daß ich by der Truwen, mit der ich GOt, und dem Heiligen Römischen Riche verbunden bin, nach allem mynen Erkentnisse und Vernunfft mit der Gottes Hielff kiesen, will ein werntlich Heupt dem Cristenlichen Folcke, das ist einen Röm. König zu eime Keiser zu werden, der darzu wol dogende ist, als ferre mich myn Erkentniß und Synne darzu wisen, und by den vorgenannten mynen Truwen so will ich geben myn Stymme und Kore ane alle Globde Gelt Myede oder wie man das genennen mocht, als mir GOtt helffe, und alle Heiligen, etc.

CLXXXVI.

Ausschreiben derer Geistlichen Churfürsten an alle Reichs-Stände, daß sie den neuerwehlten Röm. König Rupertum vor ihren rechtmäßigen Herrn erkennen, und ihm gehörigen Gehorsam erweisen sollen, de Anno 1400.

ALle und iegeliche Fürsten, Graven, Herren, Stetde, Ritter, Knechte und alle ander geistlich und Werntlich, die zu dem heiligen Ryche gehörend sin. Lieben Herren und Fründe. Als Wir von Gots Gnaden, Johann zu Mentze, Friderich zu Cölne, und Wernher zu Triere, Ertz-Bischoffe in Dütschen, in Ytalien und in Welschen Landen Ertzcancelere und Kurfürsten des heiligen Römischen Rychs uch vorgeschrieben han, das Wir den Hochgeborn Fürsten Hern Wentzlauw Künig zu Beheim umb kuntlich clegelich gebresten und Missetat damit er sich des Heiligen Römischen Rychs unwirdig gemacht hat, von demselben Römischen Rych abgethan und abgesetzt han. Als sin Wir hüte by ein gewesen Got zu lobe, der heiligen Kirchen und Cristenheit zu Trost, und dem heiligen Rych zu Eren und zu notz, umb einen andern Römischen Künig, der dem heiligen Römischen Rych nützlicher und beqvemlicher vor sy zu kiesen und als man vor uns da Messen und Gottis Dinst löblich gethan hat. Darnach so sin Wir by unsern Eiden die Wir lyplich getan han off dem heiligen Evangelio nach unserm besten Verstendniß, und nach des heiligen Richs beste zu kiesen by ein kommen und han einmüticlichen gekorn den allerdorchlichtigesten Fürsten und Herrn Hern Ruprecht, zu der Zyt Pfaltzgrave by Ryne und Hertzog in Beyern nu Römischen Künig, und von den Gnaden Gottis ein zukünfftigen Keiser, unsern lieben gnedigen Herrn gentzlich getruwende, das er mit siner Wißheit, Togend und Moge dem heiligen Römischen Rych getruwelicher und nützlicher solle vor sin und Friden in der heiligen Kirchen, und in dem heiligen Riche mit gantzem Fliße bestellen. Darum begeren Wir ernstlich von uch ersuchen und heißen uch alle gemeinlich und uwer iegelichen besunder by den Eiden, damit jr dem heiligen Ryche verbunden syt, das jr den egenanten, unsern Herrn mit uns vor einen rechten gewaren Römischen Künig und zukünfftigen Keiser habent, und auch uwer lehen und Wirdikeit die ir von dem heiligen Rich hant von yme entpfahent, und jem in allen Weg geborsam gewartend, und tund sint gentzlich mit Hulden, Eiden und mit allen eren nutzen, dinsten und Gefällen dem heiligen Rich zugehörig, und als Wir uch von des heiligen Rychs wegen des ere und Notz als Wir meinen ir gerne gesehent besunder wol zu getruwen. Urkund diß Briefs mit unsern anhangenden Ingesigeln versigelt. Datum in sede Regali prope Rense, Sabbato proximo post Festum Assumptionis beate Marie Virginis, Anno Domini 1400.

CLXXXVII.

Pabsts Bonifacii IX. Bulla Degradationis des Röm. Kaysers Wenceslai und respective Confirmationis des Röm. Königs Ruperti, de Anno 1401.

BOnifacius Nonus &c. carissimo in Christo filio RUPERTO in Regem Romanorum electo salutem &c.

Pater immensæ Majestatis altissimus, clementi Providentia cuncta disponens Terrarum orbem disposuit sub Distinctione Regnorum. Illaque consulte dirigi voluit, & salubri regimine gubernari &c. ut omnes sub Juris & honestatis regula limitata, vita pacifica viverent, & ab offensis alterutrum abstinerent, ac naturali affectu factorem suum cognoscerent, cognitum colerent, & suo reverenter Imperio subjacerent.

Dudum vero pater ex alto prospiciens, populum, quem ipse creaverat, damnationis sententiam incurrisse, regem pacificum, unigenitum filium suum, Dominum Jesum Christum misericorditer in mundum pro ipsis Redemtione populi destinavit, qui carnem nostræ mortalitatis indutus populum eundem ab æterno cruciatu mortis eripuit, & suo sangvine precioso redemit.

Nos igitur, in hac terrestri patria gerentes licet immeriti vices ejus, levamus vigilis more Pastoris tam corporeos, quam interiores oculos, in circuitu visuri, quid gregi commisso nobis expediat, & quid operis impendi debeat circa ipsum, ut illius fulti præsidio, cujus sunt terræ cardines, cui cogibus populis necessario expedire viderimus & noverimus profutura.

Sane dudum fere Urbanus Papa VI. immediatus Præcessor noster provida meditatione considerans, mundum positum peccatis exigentibus in malignitate &, quod disponente Domino, cui obediunt universa, Romana mater Ecclesia super Reges & regna, tanquam mater omnium & magistra, supremum obtinet principatum, ut per ejus ministerium regatur salubriter Catholicæ Fidei Firmamentum, per diversos nuntios literis, repetitis vicibus, paternis & accuratis affectibus excitavit carissimum in Christo filium nostrum Wentzeslaum, tunc Romanorum & Bohemiæ Regem, ut pro defensione militantis Ecclesiæ, ac honore

honore ac statu sacri Imperii, prout ejus exigebat officium, ad suscipiendum Imperiale diadema ad Italiæ partes accederet. Et videns eum ad hoc perficiendum nimia tepere desidia, ejusdem Imperii Electores, tanquam ipsius Imperii membra præcipua, sæpenumero interdum literis, nonnunquam vero nuntiis spectabilibus, instantissime requisivit, ut præfatum Wentzeslaum ad descendendum præmissorum causa in Italiam opportunis monitis atque remediis hortarentur, & instantiis ac monitionibus debitis propulsarent.

Demum autem eodem Urbano, Præcessore nostro sicut Domino placuit, ab hac luce substracto nos divina favente Clementia ad apicem summi apostolatus assumti, maximo animi fervore flagrantes ad obviandum jacturis & scandalis, quæ Romanæ Ecclesiæ, Sponsæ nostræ & ipsi consequenter Imperio cernebamus jugiter exoriri nonnunquam interposuimus tam per literas, quam etiam per nuntios spiritales paternis affectibus partes nostras, ut præfatum Wentzeslaum ad hujusmodi descensum diversis modis invitavimus, nihil possibilitatis penitus omittendo &c. Et videmus Exhortationes, Inductiones & monitiones præfati præcessoris nostri nostrasque omnino nihil proficere: ne quid attemptatum in tam gravi tamque ponderoso negotio providentia Apostolicæ servitutis omitteret, venerabilibus fratribus, & dilectis filiis, Nobilibus Viris, sacri Imperii Electoribus, crebro scripsisse meminimus, ut attentis periculis, quæ ex tanta secordia Wenzeslai præfati Ecclesiæ atque Imperio & Christianæ religioni jugiter ingruebant: & signanter cum Gallici, quos semper animadvertimus ad usurpationem vel saltem divisionem Ecclesiæ & Imperii totis studiis, totisque conatibus inhiare, imperialem Civitatem Jannensem in ipsius Italiæ faucibus positam occupassent: eundem Wentzeslaum ad veniendum in Italiam more divorum prædecessorum suorum ad succurrendum, ne prædicti Gallici pedem in Italiam validarent.

Tandem vero Electores ipsi, videntes ulteriorem moram infinita secum dispendia trahere, & quascunque adhortationes &c. frustra factas & aures ipsius ad hanc rem tam sanctam, tam piam, tamque Christianitati utilem & necessariam penitus obduratas, ipsumque Wentzeslaum ad Regimen dicti Imperii esse omnino inutilem, nobis per eorum proprium nuncium significare curarunt, quod præfati Wentzeslai segnicie diligenter inspecta, ex qua dietim mundo discrimina & innummera scandala pullulant, ipso amoto ad alterius electionem, qui hujusmodi discriminibus & scandalis potenter occurreret, &c. ad ipsius Wentzeslai Depositionem, seu amotionem a præfato Regno Romanorum, auctoritate nostra suffulti, concorditer processerunt, & deinde te, carissimum filium nostrum Bavariæ Ducem, Comitem Palatinum Rheni, eorumque Coëlectorem in Regem Romanorum, in futurum Imperatorem postmodum promovendum concorditer elegerunt; Tuque super hoc digesta meditatione prahabita, ad ipsorum electionem multorum aliorum instantia hujusmodi electioni consensum tuum libenter præbuisti.

Postmodum ubi per solemnes Ambaxiatores & nuncios Tuos pro parte Tua nobis fuit humiliter supplicatum, ut hujusmodi depositionem & Amotionem Wentzeslai præfati, & electionem de Te factam, ut præfertur, & quæcunque inde secuta, auctoritate Apostolica approbare, & personam Tuam habilem & idoneam, ad suscipiendum Imperialis Culminis dignitatem discernere & declamare, de benignitate solita dignaremur. Nos igitur de omnibus præmissis &c. fide plenaria nobis facta, & cum præfatis fratribus nostris, sanctæ Romanæ Ecclesiæ Cardinalibus, diligenti deliberatione prahabita, hujusmodi Tuis supplicationibus inclinati, de ipsorum fratrum consilio ad laudem & Gloriam Omnipotentis, Dei Patris & Filii & Spiritus Sancti, & beatæ ac gloriosæ semper Virginis Mariæ, & beatorum Apostolorum Petri & Pauli, ac Exaltationem & honorem dictæ Romanæ Ecclesiæ, & bonum ac promotionem sacri Imperii, & prosperum statum mundi &c. pensantes depositionem præfati Wentzeslai & Electionem de Te factam, & quæcunque inde secuta, rata habentes & grata: Teque in specialem nostrum & dictæ Ecclesiæ filium suscipimus, tibi nostros favorem & gratiam concedentes, tuaque persona idonea repræsentata, Te nominamus, pronunciamus, & in Regem Romanorum assumimus, tuam approbantes personam: teque sufficientem & habilem atque idoneum declarantes ad suscipiendum præfati, Imperialis Culminis Dignitatem, ac decernentes Unctionem ac Consecrationem Imperialem, nec non ejusdem Sacri Imperii Diadema per manus nostras tibi opportunis loco & tempore impendenda, supplentes nihilominus omnem defectum, si quis, aut ratione formæ, aut ratione personæ Tuæ, aut personarum dictorum Electorum, seu quavis alia ratione, vel causa in electione hujusmodi interveniret actionis modus, ex certa scientia & apostolicæ plenitudine potestatis: præcipientes quoque omnibus fidelibus & Vasallis Imperii, cujuscunque conditionis existant, etiamsi Regali,

aut Pontificali dignitate præfulgeant, ut Tibi, ſicut Regi Romanorum pareant efficaciter & intendant.

Nulli ergo &c. Datum Romæ apud S. Petrum, Pontificatus noſtri anno quarto decimo.

CLXXXIIX.

Pabſts Bonifacii IX. Approbation der geſchehenen Abſetzung Kayſers Wenceslai und Erwehlung Kayſers Ruperti, de Anno 1403.

BOnifacius Nonus &c. cariſſimo in Chriſto filio, Ruperto in Regem Romanorum electo ſalutem &c.

Pater immenſæ Majeſtatis altiſſimus, clementi providentia cuncta diſponens, terrarum orbem diſpoſuit ſub diſtinctione regnorum. Illaque conſuete dirigi voluit & ſalubri regimine gubernari, ut omnes ſub juris & honeſtatis regula limitata, vita pacifica viverent, & ab offenſis alterutrum abſtinerent, ac naturali affectu factorem ſuum cognoſcerent, cognitum colerent & ſuo reverenter imperio ſubjacerent.

Dudum vero pater ex alto proſpiciens, populum, quem ipſe creaverat, damnationis ſententiam incurriſſe, regem pacificum, unigenitum filium ſuum, Dominum Jeſum Chriſtum miſericorditer in mundum pro ipſius redemptione populi deſtinavit, qui carnem noſtræ mortalitatis indutus, populum eundem ab aterno æruciatu mortis eripuit, & ſuo ſangvine pretioſo redemit.

Nos igitur in hac terreſtri patria gerentes licet immeriti vices ejus, levamus vigilis more paſtoris tam corporeos, quam interiores oculos, in circuitu viſuri, quid gregi commiſſo nobis expediat & quid operis impendi debeat circa ipſum ut illius fulti præſidio, cujus ſunt terræ cardines, cui cogitur populus neceſſario obedire, viderimus & noverimus profutura.

Sane dudum fere Urbanus Papa VI. immediatus præceſſor noſter, provida meditatione conſiderans, mundum, poſitis peccatis exigentibus, in malignitate, &, quod diſponente Domino, cui obediunt univerſa, Romana Mater Eccleſia ſuper Reges & regna, tanquam mater omnium & magiſtra, ſupremum obtinet principatum, ut per ejus miniſterium regatur ſalubriter Catholicæ fidei firmamentum, per diverſos nuncios literis, repetitis vicibus, paternis & accuratis affectibus excitavit cariſſimum in Chriſto filium noſtrum Wentzeslaum, tunc Romanorum & Bohemiæ Regem, ut pro defenſione militantis Eccleſiæ ab honore ac ſtatu ſacri Imperii, prout ejus exigebat officium ad ſuſcipiendum Imperiale diadema ad Italiæ partes accederet. Et videns eum ad hoc perficiendum nimia tepere deſidia, ejusdem Imperii Electores, tanquam ipſius Imperii membra præcipua, ſæpenumero interdum literis, nonnunquam vero nunciis ſpectabilibus, inſtantiſſime requiſivit, ut præfatum Wentzeslaum ad deſcendendum præmiſſorum cauſa in Italiam, oportunis monitis atque remediis hortarentur & inſtantiis ac monitionibus debitis propulſarent.

Demum autem eodem Urbano, præceſſore noſtro, ſicut Domino placuit, ab hac luce ſubtracto, nos divina favente clementia ad apicem ſummi Apoſtolatus aſſumpti, maximo animi fervore flagrantes ad obviandum jacturis & ſcandalis, quæ Romanæ Eccleſiæ, ſponſæ noſtræ, & ipſi conſequenter Imperio cernebamus jugiter exoriri, nonnunquam interpoſuimus, tam per literas, quam etiam per nuncios, ſpiritales paternis affectibus partes noſtras, & præfatum Wentzeslaum ad hujusmodi deſcenſum diverſis modis invitavimus, nihil poſſibilitatis penitus omittendo. Et videmus exhortationes, inductiones, & monitiones præfati præceſſoris noſtri noſtrasque omnino nihil proficere: ne quid attemptatu in tam gravi tamque ponderoſo negotio providentia Apoſtolicæ ſervitutis omitteret, venerabilibus fratribus & dilectis filiis Nobilibus viris Sacri Imperii Electoribus crebro ſcripſiſſe meminimus, ut attentis periculis, quæ ex tanta ſocordia Wentzeslai præfati Eccleſiæ atque Imperio & Chriſtianæ Religioni jugiter ingruebant: & ſignanter cum Gallici, quas ſemper animadvertimus ad uſurpationem, vel ſaltem diviſionem Eccleſiæ & Imperii totis ſtudiis totisque conatibus inhiare, Imperialem civitatem Januenſem in ipſius Italiæ faucibus poſitam occupaſſent: eundem Wentzeslaum ad veniendum in Italiam, more divorum prædeceſſorum ſuorum ad ſuccurrendum ne prædicti Gallici pedem in Italiam validarent.

Tandem vero Electores ipſi, videntes ulteriorem moram infinita ſecum diſpendia trahere & quascunque adhortationes fruſtra fractas, & aures ipſius ad hanc rem tam ſanctam, tam piam, tamque Chriſtianitati utilem & neceſſariam penitus obduratas, ipſumque Wentzeslaum ad regimen dicti imperii eſſe omnino inutilem, nobis per eorum proprium nuncium ſignificare curarunt, quod præfati Wentzeslai ſegnicie diligenter inſpecta, ex qua re tam multa diſcrimina & innumera ſcandala pullulant, ipſo amoto, ad alterius electionem, qui hujusmodi diſcriminibus & ſcandalis potenter occurreret, & ipſius Wentzeslai depoſitionem ſeu amotionem a præfato regno Romanorum, auctoritate noſtra ſuffulti, concorditer proceſſerunt: & deinde te cariſſimum filium noſtrum, Bavariæ Ducem, Comitem Palatinum Rheni eorumque Coëlectorem in Regem Romanorum in futurum Imperatorem poſtmodum promovendum concorditer elegerunt: Tuque ſuper hoc digeſta meditatione præhabita, ad ipſorum electionem multorum aliorum inſtantia hujusmodi electioni conſenſum tuum libenter præbuiſti.

Poſtmodum ubi per ſolennes Ambaxiatores & Nuncios tuos pro parte tua nobis fuit humiliter ſupplicatum, ut hujusmodi depoſitionem & amotionem Wentzeslai præfati & electionem de te factam, ut præfertur, & quæcunque inde ſecuta auctoritate Apoſtolica approbare & perſonam tuam habilem & idoneam ad ſuſcipiendum Imperialis culminis dignitatem diſcernere & declarare de benignitate ſolita dignaremur.

Nos igitur de omnibus præmiſſis fide plenaria nobis facta & cum præfatis fratribus noſtris, Sanctæ Romanæ Eccleſiæ Cardinalibus, diligenti deliberatione præhabita hujusmodi tuis ſupplicationibus inclinati, de ipſorum fratrum conſilio ad laudem & gloriam omnipotentis Dei Patris & Filii & Spiritus Sancti, & beatæ & glorioſæ ſemper Virginis Mariæ, & beatorum Apoſtolorum Petri & Pauli, ac exaltationem & honorem dictæ Romanæ Eccleſiæ & bonum ac promotionem ſacri Imperii, & proſperum ſtatum mundi, penſantes depoſitionem præfati Wentzeslai & electionem de te factam & quæcunque inde ſecuta rata habentes & grata teque in ſpecialem noſtrum & dictæ Eccleſiæ filium ſuſcipimus, tibi noſtros favorem & gratiam concedentes, tuaque perſona idonea repræſentata, te nominamus, pronunciamus & in Regem Romanorum aſſumimus, tuam approbantes perſonam: teque ſufficientem & habilem atque idoneum declarantes ad ſuſcipiendum præfati Imperialis culminis dignitatem, ac decernentes unctionem & conſecrationem Imperialem, nec non ejusdem Sacri Imperii diadema per manus noſtras tibi, oportunis loco & tempore, impendenda, ſupplentes nihilominus omnem defectum, ſi quis, aut ratione formæ, aut ratione perſonæ tuæ, aut perſonarum dictorum Electorum, ſeu quavis alia ratione vel cauſa, in electione hujusmodi interveniret actionis modus, ex certa ſcientia & Apoſtolicæ plenitudine poteſtatis: præcipientes quoque omnibus fidelibus & vaſallis Imperii, cujuscunque conditionis exiſtant, etiamſi Legali aut Pontificali dignitate præfulgeant, ut tibi, ſicut Regi Romanorum pareant efficaciter & intendant.

Nulli ergo &c. Datum Romæ apud Sanct. Petrum, Pontificatus noſtri anno quarto decimo.

(XXXVII.) Unter dem Römiſchen Könige JODOCO von Mähren.

CLXXXIX.

Kurtze Nachricht von dem Römiſchen Könige Jodoco in Mähren.

DIeſer war ein Marggraff aus Mähren und mit dem Abgeſetzten Kayſer Wenceslao im andern Grad verwandt. Seine Wahl zum Römiſchen Könige geſchahe Anno 1410. nach dem Tode Kayſers Ruperti. Er ſtarb vor Alter im erſten halben Jahre ehe er noch die Beſitzung vom Reich genommen, und wird deßwegen von vielen nicht mit unter die Röm. Kayſer gerechnet. Es findet ſich auch in dem Archiv zu Brün von ihm, als Römiſchen Könige, wie man deſſen, auff gethane Anfrage, von vornehmer Hand daſelbſt verſichert worden, kein Diploma.

(XXXIIX.) Unter Kayser SIGISMUNDO,

Wovon in Continuat. I. pag. 29. sqq.

CXC.

Kayſers Sigismundi Reformation des Weltlichen und Policey-Weſens im Heiligen Römiſchen Reiche, de Anno 143-.

Cap. I.

Von Zöllen.

MAn sol wiſſen, daß alle Land gar ſchwerlich überſetzt ſind mit Zöllen. In jeglicher Stauden iſt ſchier ein Zöll. Es mag ſich ſchier ein Land deß andern nit tröſten noch zu ſtatten kummen, noch niemand den andern kein recht Pfenwert geben. Deß alles von Zoll wegen geſchicht.

Cap. II.

Wie Zöll erdacht ſind.

Ihr ſullent hören, wie Zöll deß erſten angeſchlagen würden von einem Keyſer. Es waren wilde Gebirg, do man Straß über haben muſt: Deßgleich auch über Waſſer. Do ward angeſehen, daß er billich von gemeiner Hand gemacht würd: und ward aufgeſetzt ein leichter Zoll, in der Maß, daß niemand keinen Zwang noch Drang darzu haben ſolt: und bat man umb die Hülff. Ihn beſeckiet niemand, dann daß er verbawen ward. Wann wer Zöll anderswo hin thut denn er von Recht hin gehört, der neüſſet Wucher. Er nimmt in einem ab, der ihm nicht ſchuldig iſt. Er ſol es büſſen als Wucher-Gut. Wann ſo man ſein nit bedörfft weder über Waſſer noch Gebirg, ſo ſol man ihn abthun, biß daß man ſein aber bedarff, oder klein machen, und den gütlichen eiſchen. Denn ſo möcht man wol Länder bawen, daß man ſunſt nit thun kan. Nun nehmen geiſtlich und weltlich unmeßigen Zoll wider GOtt dennoch freventlich. Si haben ein Recht darauf geſetzt, wer den Zoll verführt, den greifft man ſchwerlich an, und ſprechen ſchier Leib und Gut an, und iſt aller wider Gott: und wer ihn als freventlich einnimmt, der thut zwifach Unrecht und gröſlich wider GOtt.

2. Ich ſag ſicher, wer Zoll annimmt, und den nit anlegt, daß er verbawen wirt, daß er als wenig behalten mag werden, als ein offner Sünder, oder Wucherer. Darum ſchaffe man den Zoll ab die zwey Theil, und leg man den dritten an, und beſeckles niemant, ſo mag man deſter leichter wandeln. Wer aber das nit thun wolte, und das gemein Unrecht mit Gewalt nehmen wolt: iſt er ein Herr, ſo mag jederman angreiffen und erlaubt ſeyn das ſein iſt: und wem er auch abnimmet mit Ungerecht das ſein, das ſol lauter abſeyn, noch kein Freyheit mehr haben.

3. Item wo ſolch Stet weren, do man Zoll haben muſt von Schwäre der Weg zu bawen, und ihn die geiſtlichen inhielten, den ſol man ihn lauter nehmen, und ſol ihn die Stat verſorgen an deß Reichs ſtat. Wann all Zöll ſol das Reich verſorgen. Haben aber weltlich Herrn Zöll inn, die ſullen ſich bekennen, daß er ihn in Lehens weiß enpfohlen ſey. Si mügen von Recht nit geſprechen, daß er ihr ſey. Er iſt deß erſten von Keyſer und Bäpſten erlaubt der gemeinen Welt zu Hülff und zu Nutz.

4. Item ein Prieſter, ein Ordenman, ein Ritter ein Knecht, Adel, ſullen nit Zoll geben. Die geiſtlichen darum, daß ſi ſind deß Diener, von dem alle unſere Freyheit kommt, und der ein Haupt iſt aller Geſchöffte. Der Adel darum, daß ſi das Recht beſchirmen und verhüten, ihr Leib und auch ihr Leben darſtrecken ſind. Es wern Zöll nie aufgeſtanden, wer es nit an den Keyſer Conſtantinum bracht worden, wie man Steg und Weg bawen müſte. Do erlaubt er, daß man von der Kauffmanſchafft, die man ſchwärlich über die Gebirg und Waſſer bringen müſt, und ward angeſchlagen, daß je ein Güldin eineſt ſol Stewer thun einen kleinen Pfenning, das woll der Keyſer dannoch nit beſtäten. Alſo findet man es lauter in den alten Cronicken. Dennoch kein gemein Volck, reitent oder gehen, keinen Zoll geben. Nun hat man es zum Rechten bracht, und ſchlegt man an vielen Steten niemand aus weder geiſtlich noch weltlich. Es ſtehet im Rechten, wer von einem geiſtlichen Mann Zoll nimmt, der iſt in des Bapſtes Bann, und hat auch der Zoll ſein Freyheit verloren. Wer das nit wiſſen wöl, das halten Keyſerliche Recht, do findt ers.

5. Item es ſol ein jeglicher Zoll in zehen Jahren ernewrt werden, ob er müg gemindert oder gemehrt werden, nach Gelegenheit der Gebirg, oder Waſſer: darum daß niemant Unrecht geſchäch, und auch kein böſer Aufſatz aber aufſtünde.

6. Item es ſol in jeglicher Stat zwen erwehlt werden, die leiblich einem Rath ſchweren, den Baw beſehen, es ſey auf Gebirgen, oder auf Waſſer, Brücken, Stegen zu verſorgen und zu verſehen, daß niemand umb das ſein in ſtarck Schaden kumm. Und wo das überſehen würd, daß an einem Zoll jemand verwahrloſet würd, das ſullen die Stat und Herre, deß die Zöll ſind, gantz und gar abtragen und unklagbar machen.

Cap. III.

Von den andern Weg zu beſſern.

Nun ſol man mercken umb ander Weg zu beſſern auf der Ebnen durch Koth und auch Lachen. Man weiß wol daß in allen Stetten Unzuchtmeiſter ſind, die bey ihren Eyden all Unzucht-Gelt ziehen ſullen nach der Statt Pen und Gewonheit. Nun iſt von recht Unzucht-Geld, wer unzüchtig gegen GOtt iſt und auch gen der Welt, als GOtt verſchwären ſchwärlich, darum man ihn in ein Eiſen halten ſchlecht. Und ob einer oder eine Zauberey treiben, oder das künd oder ausgeb, oder Steg oder Weg darzu geb, es ſey Fraw oder Mann, das Eheleut dick wider ihr Ehre ihre Ehe brechen, die das theten, ſol man billich thürnen und beſchätzen, und offen Ehebrecher. Sölch ſchwer Sünd ſol ein Rath ſchetzen umb zeitlich Gut, darzu ſi richten den Geiſtlichen zu büſſen. Was do die Unzüchter einnehmen, das ſol auf die Ebnen und in die Pfützen gebraucht werden. Wenn als die Weg ſchwärlichen Unſauber ſind, ſo ſoll man das Gelt männiglichem unter die Füß werffen, ſo würt das ſündig Gelt zu gutem bracht und würt die Sünd vertretten. Alſo werden gute Straſſen und ſol niemand das Gelt beſecklen, dann darzu es gehört, es wer anders aber ein groſſe Todtſünd.

1. Item als aber Frevel ſallent umb Blutrüß und Stettrecht oder Herrenrecht zu büſſen ſtehet, was davon fället, ſol man an einer Stat Baw kehren und die Gebäw darmit in Ehren haben, u. wo der dreyer Stücken an keinem verzehrt oder überwürde, ſo ſol mans an das ander legen, alſo daß die drey Buſſen einander beholffen ſeyn ſullen, ſo werden ſi wol beſorgt.

Cap. IV.

Von den Zünfften in den Stetten.

Es iſt auch zu wiſſen, daß in den guten Steten, nemlich Reichſtetten Zünfft ſind, die ſind nun ſehr gewaltig worden, nnd muß man die Zünfft gröblich kauffen. Si machen Geſatzte unter ihn, als etwan Stett gethan haben: ſi ordnen an vil Steten den Rath, wie viel aus jegl. Zünfft in den Rath ſullen gehen. Diß heiſt in einer Stat una partialitas, und iſt nit ein rechte Gemeinſamkeit, als ich euch ſag. Iſt es ein Zunfft, die man ſtraffen ſolt von ihres Handwercks wegen, daß ſi vollführen das einer Gemeinde in einer Statt nicht wol kömt, als Metzger die das Fleiſch zu theur geben, oder Becken die das Brod zu klein backe oder Schneider die zu groſſen Lohn nehmen und deßgleichen wie das nun iſt, daß von Zünfften die in dem Rath ſitzen, u. der Stat und Gemein Trew und Warheit geſchworen haben, ſo hilfft doch dick ein Zunfft der ander, als ob ich ſprech: Hilff mir, ſo hilff ich dir: deßgleich nit überſehen. Damit iſt dann die Gemein betrogen, und geben kein rechte Pfenwert niendert. Das erkennet nun männiglich wol, daß es gröſlich wider GOtt und recht iſt, und werden die Eyde überſehen, und ich förcht, daß man kum ſichtiglich und unbedächtl. in die Hölle. Es iſt nun alles kumē in Gewonheit, daß es ſi nun recht dünckt, noch nichts daraus beichtent, daß ſi hoch ſchweren der Gemein und der Stat. Wolt man aber innen werden, daß Stet gut würden, und jederman dem andern Getrew wer, ſo thet man Zünfft ab, und wer männiglich gemein, und wer niemant dem andern beyſtendig, und würt der Rath lauter. Welche denn deß Raths wern, was ſi riethen, das hetten ſi keinen Hammerſchlag noch Hülff, als nun beſchicht, und würden rechte Pfenwert geben, und haufften ſich die Stet gröſlich; ſunſt ſo ſpricht jederman, ich würd überſetzt.

2. Es iſt alles in der Stat überſetzt und ſind Herrn und Landleut darumb den Steten gram. Wenn in den Steten all Ding gemein wern, Herrn und jederman wern ihn auch gemein. Sunſt würt einer erzürnet in einer Zunfft, ſo iſt die gantz Zunfft erzürnet. Laß man es in Gemeinſam kummen es ſol ſicher niemant gerewen. Dieſer Rath iſt gut, und wil euch ſagen wie. Wenn dieſe Ordnung nun gehalten muß werden, ſo ſucht es ſich im Recht ſelber, daß es nit beſtehen mag. Hab man ſunſt Geſellſchafften, daß niemand den andern ausſchlag, von allen Handwercken, und gehen zuſammen, ſo geit es weder kalt noch warm, und iſt jederman dem andern gleich, und ſeyn die Räth dick und viel unbekummert.

Cap. V.

Daß jederman ſein Handwerck und Gewerb treiben ſol.

Es iſt auch zu wiſſen ein arges in den Stetten und auff dem Lande an vil Enden, daß einer Gewerb hat mehr dann ihm zugehöret.

2. Einer iſt ein Weinman, und hat darbey Saltz feil oder Tuch).

3. Einer iſt ein Schneider, und treibt auch Kauffmanſchatz. Alſo wer nun paß mag, der kaufft und verkaufft, welcherley ihn bedünckt den Pfenning zu gewinnen, oder zu bringen.

4. Wolt ihr aber hören was Keyſerlich Recht gebieten? Unſer Fordern ſind nit Narren geweſen. Es ſind Handwerck darum erdacht, daß jederman ſein täglich Brod gewinnen ſol damit, und ſol niemand dem andern greiffen in ſein Handwerck. Damit ſchickt die Welt ihr Nothdurfft, und mag ſich jederman ernehren. Iſt einer ein Weinman, ſo gehe er darmit umb, und treib kein Ding darzu. Iſt er ein Brodbeck, daſſelb, etc. kein Handwerck ausgenummen. Und man ſol behüten bey Keyſerlichem Gebot, und bey viertzig Marck Goldes, wo man innen würd, daß die Reichſtett das überſehen, daß

jemand dem andern in sein Handwerck greiff mit keinerley Gewerbe. Beschech es aber und man sein innen würde, so sol diese Pen ohn alle Gnad in eines Römischen Künigs Cammer gehen, und dannoch in die Gehorsam gehen in Ungnad.

Cap. VI.

Von der Kaufleut Ordnung.

Es ist auch zu wissen, als Kauffherren fahren über Meer gen Venedig, oder wohin si fahrent, die wissen nun wol auf welche Zeit si sich aufheben sullen zu fahren um ihr Kauffmanschatz: die treiben nun grossen Allenfantz als ich euch sag.

2. Wann die Kauffherren zusammen kummen, es sey zu Venedig oder anderswo so thun si dick eins, es sey Güldin Tücher, Samatin, Seyden, was von köstlichen Tüchern seyn, oder es sey Gewürtz, Imber, Pfeffer, Nägelein Zimmetrör, nichts ausgenummen, und machen einen Anschlag der ihn füglich ist, und überschlahen bey einander, daß einer zu Wien weiß wie mans hie kaufft, und si deßgleichen auch, und ziehen Sach ein es sey übel auf dem Meer gangen. Etwan finden si Fünd, damit sie fürkummen gemeinen Nutz und nehmen Gewinn wider alle Recht. Nun aber solchs zu fürkommen, so sol man an allen Porten deß Meers, wo die Porten sind, haben einen Insigel eines Römischen Reichs, und was Kauffmannschatz do gekaufft würt sol man gar wol beschaven daß si gesundert sey, all Würtz und Specerey daß si gerecht seyen. Darum zwen schweren sullen an jeglicher Port deß Meers die darzu nütz, getrew u. gut seyt zu besehen, und die Kauffmannschatz verbrieffen eigentlich in Geschrifft, und wie es gekaufft sey, das sol man versigeln und weren mit dem Insigel. Das sullen nun die Kaussleut also zu Land bringen, und ihr Kauffmannschatz in ein gemein Kauffhauß führen, und do sol es bleiben biß daß ein Oberster in der Stadt mit zweyen oder dreyen, die darzu erwehlt werden von einem Rath, das besehen und den Brief lesen. Darnach sol ein Kauffherr gehen mit dem Obersten und den Räthen, und sullen überschlahen wie manchen Tag er sein Kauffmannschatz geführt hab. Do sol man für einen jeglichen Tag und für alle andere Ding an Pfenningen alles rechnen, also: hat er hundert Güldin so hat er alle Tag acht Schilling vier Pfenning. Dann sol man ihn den Anschlag thun nach dem Uberschlagen, wie er die Imber und ander Specerey geben sulle. Also bescheh jederman ein gleichs, und kauffte man wol, und bestünde mit GOtt. Sunst so geben die Kauffherrn auch ihr Seel dar, wiewol das ist, daß si dick Leib und Gut wagen müssen.

Cap. VII.

Von den grossen Gesellschafften.

Item es sind groß Gesellschafften aufgestanden, die zusammen spannen und treiben groß Kauffmanschatz, es gehe ihn wol oder übel, si schreiben es je darnach daß si nit verlieren. Das kompt aller gemein in den Steten und auf dem Land übel. Man sol darwider seyn, daß solch Büntnus abgestellet werden, und niendert mehr gefunden werd von Edlen, noch von Bürgern. Wer aber sich darüber in einig Gesellschafft verbünde, ist er ein Bürger in einer Reichstatt, so sol sein Kauffmanschatz ledig und verfallen seyn, und sol ihn darin nichts beschirmen. Ist er Edel, so sol er sein in deß Reiches Ungnaden, und sein Kauffmannschafft männiglich erlaubt seyn.

2. Man sol vor allen Aufsetzen in allen Kaufen vestiglich verhüten. Wann leyder jetzt die Aufsetz allen Landen weh thun: es scheidet Trew und Gemeinsame gar. Wer seinen Gewerb treiben will, der nehm einen für Hand, und laß die andern alle fallen, so mag sich jederman ernehrn, und das ist Göttlich.

Cap. VIII.

Vom Baumann und Rebmann.

Item ein Baumann sol seinen Acker bawen, ein Rebmann seinen Weingarten. Also sol es sein in allen Handwercken. Wer es übersehe, der sol einer Stat verfallen seyn zehen Pfund, als dick es gebrochen würt. Ist es aber auf dem Lande, so nimpt ein Zwingher auch die Buß ohn Gnad.

Cap. IX.

Von Zwing und Penn nach Keyserlichen Rechten.

Nun sol man mercken Zwing und aller Penn recht nach Keyserlicher Ordnung. Es ist zu wissen, daß hohen Fürsten die grosse Land haben, noch fast Keyserliche Recht zu ihrem Theil halten: aber Grafen, Freyen, Ritter und Knecht, die auch Zwing und Penn haben die eignent Leut, und haben si jetzt für eigen, und stewren si, und nehmen ungewonlich Stewr von ihn über das, das si Holtz und Felde schwerlich verzinsen.

2. Es ist ein ungehörte Sach, daß man es in der heiligen Christenheit öffnen muß, das groß Unrecht das fürganck hat, daß einer so gehertzt ist vor GOtt, daß er getar sprechen zu einem, du bist mein eigen. Wenn gedenckt man, daß unser HErr GOtt so schwerlich mit seinem Tod und seinen Wunden und Marter durch unsern Willen williglich gelitten und gehabt hat, umb daß er uns freyet und von allen Banden löset, und hierin niemand für erhebt ist einer für dem andern. Dann in gleichem Stat, er sey Edel oder Unedel, Reich oder Arm, Groß oder Klein, wer getaufft ist und gelaubt, die sind in Christo JEsu Glieder gezelt.

3. Darum wiß jederman, wer diß ist, der seinen mit Christen eigen spricht, daß der nit Christen

sten ist, und ist Christo wider, und seyn alle Gebot GOttes an ihm verlohren. Auch ist es leyder darzu kummen, daß auch Clöster nehmen eigen Leut, die nun wöllen GOttes seyn, und den Glauben solten bawen, die tretten alle ab von GOtt. Ich sag es lauter, daß si niemand mehr enthalten sol, wer ein Christenmann wöll seyn. Ist er Edel, stehet er nicht ab und gehet do er gebüsset werde, so sol man ihn abnehmen und gantz abthun. Ist es aber ein Closter, und nit gantz abstehet, sol man es gantz und gar zerstören, das ist ein Göttlich Werck.

4. Die Clöster solten der Dienste GOttes warnehmen: nun nehmen si Wahr der Welt und weltlicher Sach. Si mügen vor Reichthum nach der Regel-Recht nit leyden, si ligen wol, si sind Tag und Nacht recht als groß Trincker und Füller, als wern si in der Welt ungefär. Si haben was si wöllen, si schicken und thun was si wöllen. Si sprechen nit allein, der ist unser eigen, si machen Witwen und Waisen. Wann die Vätter absterben, so erben si ihr Gut, und berauben die rechten Glider, und machen Waisen. Sie heissen ihn dannoch schweren für eigen, so siß berauben ihrer rechten Arbeit. Si regiern als die Herrn: man sol es nit länger vertragen noch leyden an niemand, weder an weltlichen, noch an geistlichen. Lassent uns unsers Frummen warnehmen, und unser grossen Freyheit leben. Deß frewet sich alles, das zu GOtt gehört. Wenn man aber solches leydet und nicht wendet, das wol gewendet möcht werden, so ist kein Mittel, wir gehen mit ihn in die Hölle. Dann die Sünd ist grösser dann ander Sünd. Es heist wissentlich gesündet.

5. Item auf dem Lande sind gut Aecker und Wiesen, als Höfe, die sind nun schwerlich mit Zinsen überladen, die zu den Gütern gehören. Nun Wunn und Waid, Holtz und Feld, das ein jeglicher Bawman mit seinem Vieh gebawen mag, das würt mit dem Gut verzinset. Dannoch stewert mans, man verpannet ihn die Höltzer, man schätzt si man nimmt in Tagwaid ab: do ist niendert Gnad. Man nimmt in Frevel ab, und gelebt man doch ihr Arbeit: denn ohn si mag niemand besteen. Die Thier im Wald, die Vögel in den Lüfften begern sich deß Bawmans.

6. Man soll wissen, daß man weder Holtz noch Feld in keinen Bann legen sol, die Leut verbannen es denn zu ihrer Nothdurfft: wann si verzinsens als were dann ihr Zwing geen. Es wern dann Hochweld auf der Ebnen oder in den Gebirgen, das gehört in etlichen Zwing und an die hohen Gericht. Das ist darum, daß ein jeglicher Herr, oder Stat dardurch gut Sicherheit thun sol und geleiten, daß niemand kein Leyd beschech. Darum mügen si niessen Hochwelde und Wildbann: aber nun schlahen si Geleit darauf, und auf die Strassen, und nehmen was ihn werden mag. Man sol es abthun, es ist wider GOtt und alles Recht.

7. Item man verbant auch die Wasser, die ihren Gang müssen haben, die allen Ländern dienent, und es niemand wenden mag noch kan, als es GOtt geordnet hat, die sullen nun frey seyn und stehen, nemlich die Schiffreich sind, dann allein von Brucken wegen, das sol bleiben in der Ordnung der Zoll davon vormals gesagt ist. Wo aber ein Brück ist über Wasser, do sol man keinen Zoll nehmen noch geben. Wo aber sunst kleine Wasser sind, die sullen auch frey seyn in aller Welt.

8. Es ist leyder darzu kummen, möcht man das gantz Erdreich zwingen und die Wasser, man zwüng es. Nun sehen wir wol, wie es GOtt geordnet hat, das haltet man nit und seyn darwider. Es solten schier die unvernünfftigen Thier über uns schreyen und ruffen Frummen und getrewen Christen. Nach aller Vermahnung, die hie vorstehet, lassent euch zu Hertzen gehen das groß Unrecht: werent, es ist an der Zeit, eh daß es GOtt schwerlich räche.

Cap. X.

Von dem Ritterlichen Stat.

Man sol auch mercken umb Ritterlichen Stat, es seyen geistlich Ritter, oder weltlich. Man sol wissen, wie deß ersten Ritterschafft aufgestanden ist. Der erst Keyser, der je was der was Mimus, der Trier bawet und Sollotern, als er Keyser ward, das was wol siben hundert Jahr vor Christi Geburt. Als der nun mit seiner Krafft das Keyserthum nicht regieren, noch behüten möcht, do macht er an allen Stetten Ritter, und hieß und gebot, daß man vor einen jeglichen Ritter ein Stab tragen solt, zu einem Zeichen was er gebüt in deß Keysers Namen, daß auch das Krafft haben solte. Deß schwüren auch alle Ritter, do si Ritter gemacht würden, und solten darumb Leib und Leben strecken. Also bestund nun der wol, und regirt ehrlich und löblich. Das bestund nun also lang, biß auf die Zeit daß Constantinus der Groß Keyser ward, der do Aussätzig ward, den der Bapst Silvester reiniget und schön macht in dem Tauff, do er dem Bapst zu Fuß fiel, und von der Hand alles Erdreich gab in S. Silvesters Hand. Do aber ihn der Bapst wider zum Keyser macht, und empfieng den Keyserlichen Gewalt von dem Bapst in Lehens weiß, und als ein Statthalter und Schirmer deß H. Christl. Glaubens, und nahm in sein Hand das weltlich Schwert. Do ward von ihn alle Ordnung und weltliche Recht gesetzt und gemacht, do würden die heiligen Reichstett geordnet und gefreyet. Darum steen si geschrieben Heilig: wann ihm ward entpfohlen alle gerech-

te und Göttliche Seligkeit, und ward die Christenheit durch si gestärcket, und würden in geistliche und weltliche Recht enpfohlen, als dem Keyser das Reich, als si noch heut bey Tag dem heiligen Reich verbunden sind bey Eyden und Ehren zu thun. Do würden die Ritter erst recht gesetzt und gemacht, und sahen an, daß die vordern Keyser Ritterschafft nit mochten gewaltiglichen regieren, und erkenneten daß die Ritterschafft fast nütz was. Do würden si gewürdiget und paß erhöcht dann vor. Wann vor trug man ihn einen Stab vor, do ward aber geordnet, daß si solten Gold tragen aufrecht enpor, zu einem Zeichen daß si schirmen und gebieten sullen das zu der Höhe der Himmel gehört, und dabey alles das unrecht funden wurt, das wider die heiligen Kirchen ist, oder wider das heilig Reich, und darzu schirmen alle Recht biß an ihren Tod an Reichen und Armen, an Witwen und Waisen.

2. Und wenn ein Ritter seine Ritterliche Ehre hielte, so künde man ihn nicht wol verpreisen noch voll loben: nun haben si sehr abgelassen und thun gar blindlich zu der grossen Verfehlnus alles Rechten an geistlichem und weltlichem Stat. Nun sollen si doch erkennen wie si vereint sind worden mit den Reichsstetten bey Beraubung aller ihrer Freyheit, das si wachen, wann es thut noth. Das geistlich Recht ist kranck: das Keyserthum und alles das ihm zugehört stehet zu Unrecht. Man muß es mit Krafft durchbrechen, das auch sein muß. Wöllen die Grossen schlaffen, so müssen die Kleinen wachen, daß es doch je gehen muß. Als ihr nun gehört habt der weltlichen Ritterschafft Orden, so sullen ihr nun wissen von den geistlichen Rittern.

3. Es sind alle Priester geistlich Ritter. Als alle Recht den weltlichen Rittern zu beschirmen enpfohlen sind an Leib und Gut, also sind dieselben enpholen durch die si ihr Seel stärckent, und Tag und Nacht durch der Seel Heyl wachen und verhütent, als CHristus der auch Priester ist gewesen durch sein Schäflein gestorben ist. Darum zu einem Zeichen, so sol ein Priester bekennen Demüthigkeit und rechte Blödigkeit dieser Zeit und tödlich Leben. Er mag auch Weiß anlegen, zu einer Bekandtnus eines rechten lautern Lebens. Auch mag er Graw tragen, zu bekennen ein heimlich gedrückt Leben. Auch Blaw in rechter emsiger und stäter Hoffnung zu leben ohn alles Ablassen eines seligen Lebens.

Cap. XI.

Von der Artzt-Ordnung.

Item man sol auch wissen von der Artzt Stat, die halb geistlich nnd halb weltlich sind, als Recht Doctores in der Kunst Physica. Der Stat sol also seyn. Ein Seelartzat, das sein Priester mit der Theologie, die die verwundten Seelen artzneyen und gesund machen von den Sünden. Das sol aber der Meister mit seiner Kunst thun leiblich. Er sol erkennen den leiblichen Gepresten in drey Weg. Das ist der Stul deß Lebens, an dem alle Glieder krafft enpfaben. Er sol erkennen die Camen deß Hauptes bey dem Hiren. Er sol auch erkennen die Begierd der Leber: wann in den ligen verschlossen alle Gepresten, die sol er heylen, also ist er weltlich. Aber wenn er geistlich ist, so lehrt er in den Häusern und auf der Straß, das sol er thun als in seiner Ordnung stehet GOtt zu bekennen und recht zu thun, als der Priester in der Kirchen. Daß es wahr sey, das sol er mercken bey seinem Kleid. Es sol lang sein biß auf die Erden ordentlich als Priester Kleid, das bezeichnet geistlichen Stat. Es sol auch lang weit Ermel haben gefüttert mit einer andern Farb, bezeichnet weltlichen Stat.

Cap. XII.

Ein jede Reichstatt soll ein Artzt haben.

Item es sol auch gewönlichen in jeder Reichstatt ein Meisterartzt seyn, der sol haben hundert Güldin Gelds, die mag er niessen von einer Kirchen, das ward geordnet in Concilio Lugdinensi: also daß dannoch die Kirch keinen Gepresten hab, und bester in der Ordnung stehet. Und sol männiglich artzneyen umbsunst, Reich und Arm: und sol sein Pfründ verdienen ernstlich und getrewlich. Wol was man köstlich Ding aus der Appothec haben must, solt man bezahlen, aber von den Armen sol man nicht nehmen, darum daß er sein Pfründ neusset. Wann Göttlich ist Gotzgaben mit den Armen theilen. Aber die hohen Meister in Physica, die schlahen nun den Geitz höfflich betrogentlich. Sie dienen niemand umbsunst: darum fahren sie in die Höll. Erstlich werben nit desto minder umb Pfründen, und niessen die unverdient. Besehe man daß man keinen Artzat mer Pfrunden laß niessen, sie schweren dann lauter die Ordnung zu halten, die vormals in den Concilien geordnet sind.

Cap. XIII.

Von dem Gericht und Rechtsprechen umb Eigen Erb.

Man sol auch wissen von der Gericht wegen und das Recht zu sprechen umb Erb und Eigen, und umb das Blut.

2. Deß ersten, ein Richter, es sey in Fürsten, Herren, Stetten, Ländern, sol sein ein unverleumbder Mann, daß er nit sey ein Wucherer, ein Fürkäuffer, und ein Ehebrecher: Wer der aber verleumbdet, der ist nit wirdig den Stab am rechten zu führen. Wer aber, daß einer in einem semlichen richten würd, was unter seinem Stab gerichtet würde, wer krafftloß, und mag man das Recht abschlagen, es wär umb eigen, umb Erb, oder aber über das Blut.

3. Deß-

3. Deßgleichen Urtheilsprecher, fürsprechen, alle gemeingklich sullen unverleumbdet seyn.

4. Man sol an allen Gerichten gar eigentlich verhüten bey Beraubung deß Gerichtes Freyheit, wo es fürkäm von einem, dem das Gericht gerichtet hett, das ihm mißhellig wär, und beweisen möcht, so sol das Gericht sein Freyheit verlohren haben, und mag der sein Sach ziehen an ein ander Gericht, do man auch richten sol und antwurten bey Pen der Sach.

5. Item man sol an allen Haupt-Gerichten, do man über das Blut richten mag, haben ein Keyserlich Rechtbuch, daß man recht richte nach Recht, und niemand Unrecht beschehe, das sol beschehen mit dem Zug. Wann bedeucht yemant daß ihm mit der Urtheil zu kurtz beschech, daß sol man ziehen für ein Keyserlich Buch, so mag niemand unrecht beschehen, und wird auch deß Gerichts entladen.

6. Item man sol alle Jahr das Gericht von newen besetzen in der Maß, als vorstehet.

7. Item die weltlichen Gericht sullen anders nichts richten, dann daß in deß Keysers Freyheit gehört: kein geistliche Sach, die in Bäpstliche Recht gehören. Wenn yetweders sein sunderliche Freyheit und Recht hat, die der Keyser von Befelchnuß wegen eines Bapstes beschirmen sol mit dem Schwerdt, wo das geistlich zu kranck were.

8. Item hat ein geistlich Man einen Weltlichen anzusprechen umb ein Eigen, oder umb ein Erb, so sol der Geistlich ihm sein Recht lassen entscheiden gegen dem weltlichen vor einem Rath, es sey mit Recht oder mit Freundschafft, darumb daß der Geistlich nit müsse stehen vor dem weltlichen Stab. Deßgleichen hat ein weltlich Mann einen Geistlichen anzusprechen, so sol es entscheiden werden vor den geistlichen Richtern, also, daß der Weltlich mit dem Rechten, oder mit der Freundschafft verricht werde, ohn Klag. Wer aber Sach, daß in den Rechten yetwederm Theil zu kurtz beschech, deß ihn deucht, so mag man die Sach ziehen für einen geistlichen Meister, und einem weltlichen Weisen, die darzu benant werden die Urtheil zu sprechen.

Cap. XIV.

Man sol nyemant bannen umb kein Geltschuld.

Item man sol niemant umb kein Geltschuld bannen umb kein Gut, noch die Kirchen verschlahen. Es ist schedlich daß man Gottesdienst hindert von einer, oder zweyer Person. Umb Kirchen berauben als Sacrilegium in seinen Gestalten, und auch offen Wucherer, und Ehebrecher, und Gotzschmäher, und Lästerer, die alle sol man bannen, und auß aller Gemeinsamkeit schlahen. Das sol das geistlich Recht billich thun, und sol das weltlich darzu helffen. Wo man aber semlich beschirmen wölt, so mag man wol Kirchen verschlagen, und Gottesdienst nider legen, wenn man schwerlich wider GOTT thut.

2. Item man sol umb solch übel, als vorstehet, deß ersten Mannen in acht Tagen von der Sünd zu lassen. Darnach zu dem andern mal bannen, zu dem dritten deßgleichen, zu dem vierdten mal die Kirchen verschlagen, alsd sol man es halten, so würt die Sünde undergetruckt.

3. Item ein Bischoff mag Pfaffheit laden und bannen umb ihr Unrecht, ob sy übertretten: aber nicht umb Geltschuld, als sy dick und vil Stewr auff sy legen, und gebieten ihn, daß sy ihn Stewr geben, und bannen sy umb Sach, do sy nichts umb gebunden sind, davon offt vil übels auffstehet mit grossem Unrecht. Die Bischoff bedürffen keiner Stewr mehr zu nemen, sy bedürffen nit mehr kriegen mit keinem, die Lehen von ihn gehabt haben, und ihn verbunden waren, die süllen nun dem Reych mit ihrem Leben gehorsam seyn: Bischoff süllen Gott dienen.

Cap. XV.

Von Insigeln.

Nun sol man mercken von den Insigeln. Man sol wissen, daß es war ist, daß in geistlichem und weltlichem Stat alle Ding befestiget und bestättiget sind mit dem Insigel, und es bezeichnet auch alle Warheit. Wann was verbrifft und versigelt würt, das sol wahr seyn. Aber man sihet vil und dick, daß man größlich wider versigelt Brieff redt und thut. Es ist aber von angende nicht also angesehen. Sy sullen stät und vest seyn. Brieff und Insiegel sind bey Eyden erkennt: darumb sy auch bestehen sullen. Sy sind beyde die lauter Warheit der Sachen, und nemlich das Insigel. Umb die Warheit nimmt man nun Gelt an zehencken, das ist offner Wucher. Dann man sol kein Warheit verkauffen. Wenn ein Sach gericht und geschlicht wird, so sol es mit dem Insigel bestetiget werden. Die Bischoff verkauffen und versetzen yetz ihr Insigel, und schlegt man auff die Insigel allezeit mehr und ye mehr: und gehet recht umb die Insigel als umb die Zöll. Wer es beseckelt, ist offner Wucher. Darumb ihr Bischoff, Reichstädt und Herren, wie sy genant seyen, besehent daß ihr kein Gelt von Insigel nement bey Beraubung des Insigels Freyheit. Nement umb rechte Warheit nicht, das ist GOtt lieb, und ist recht. JEsus Christus ist die Warheit, der hat gefestnet den rechten Glauben mit der Geschrifft seiner manigfaltigen Wunden, und versigelt mit seinem menschlichen Tod alles umbsunst: also wir stifften und bawen sullen die Warheit auch umbsunst.

2. Item es auch eines: yeglichen wil Insigel

haben, und vermeynen auch groß Ehre dardurch zu erlangen. Es ist nit zimlich. Die Menge der Insigel hat sy ungläubig gemacht in deß Bapstes Heff, und in der Hohen Fürsten Höfe, die kehren sich nun nimmer an die Insigel, sunder was auch yetz treffenlicher Sach ist, die werden nun alle verinstrumentet.

3. Nun sind die Keyserlichen Schreiber auch nicht als gantz und als recht, als sy schweren. Das empfindet man wol an den Instrumenten, die von den Clöstern gen Hoff geschickt werden, do sy die Kirchen incorporiren. Do schriben sy in die Instrument ihr Klage und ihren Gepresten, das eytel Lügen sind, und gelaubt man den Instrumenten, und damit so haben die Clöster ein Fürgang gehabt, und ist GOtt und die Welt betrogen worden manig Jahr. Es sol, ob Gott wil, enden: Gott sol und mag sein nit mehr vertragen. Man sol Notary und sy lauter abnemen umb das groß Ubel, das durch sy ergangen ist. Man sol wissen, daß man das lauter und gantz abthun sol, daß Clöster mit keinem Insigel mehr versigeln sullen, denn was ihrem Orden oder deß Ordens Person anrühret und anders nichts. Kein weltlich Sach sullen sy nit versigeln, noch kein geistlich Person. Es sol sich sicher in allweg lauter scheyden das Geistlich und das Weltlich, als es was von Angende von unsern Fordern geordnet, und die Recht noch heut bey Tag weisen.

Cap. XVI.

Ein Reichstadt sol zwey Insigel haben.

Item es sol in dem weltlichen Stat ein yegliche Reichstadt zwey Insigel haben. Das ein sol besunder das Reich angehören, und das heist sigillum Secretum, darumb daß man das mit versigelt, das heimlich dem Reich zugehört zu thun, als ein Reichstadt der andern verschreiben würd umb des Reichs Sachen. Das ander Insigel sol der Stadt Zeichen haben, und damit sol man der Stadt Sachen versiegeln und deß Reichs Sachen.

Cap. XVII.

Von Polliten.

Item man sol in allen Reichstädten ein klein Perschafft haben, das sol ligen hinder einem getrewen mitten in einer Stadt, do man es allwegen finden mag, das sol Polliten geben allen frembden Leuten, sy reiten oder gehen, es seyen Frawen oder Man, niemand außgenummen, die sol man fragen von wannen sy kummen, wo sy hin wöllen: und sullen zeigen die Polliten die ihn geben würd in der nechsten Stadt. Die Pollit nimt man ihn ab, und gibt ihn dann ein andere zu der Stadt, do er hin wil, mit der Stadt Geschrifft ihren Namen. Man kan kein nützer Sach finden dem Land und den Städten, wann viel Unrechtz würd kunt dardurch. Maniger enpfürt einem sein Gut, oder einem sein Weib, oder eigene böse Botschafft, das dick und vil geschicht. Es verhüt Diebstal, und alle Argkheit: das thut, daß er ein Zeichen bringt von seinem Außgang, und Zeichen bringen muß von seinem Widergang.

Cap. XVIII.

Ein Stadtschreiber sol Publicus Notarius seyn.

Item man sol auch in allen Reichstädten ein Stadtschreiber haben, der Publicus Notarius sey, wo es notthürfftig würd Instrument zu machen, daß er sy machte, daß man keinen andern suchte, oder suchen müste: wann ihn ist höher zu getrawen, denn den andern. Wann ist als vil ist, so ist auch vil Beschedigung geschehen. Man hat ihr gnug an einem in einer Stadt.

Cap. XIX.

Kein Priester sol Notarius seyn.

Item es sol kein Priester weder Stadtschreiber noch Notarius seyn: es gehört lauter ihrem Stat nit zu, als ihr doch vil ist in Städten.

Cap. XX.

Es sullen seyn vier Vicari deß Reichs.

Nun ist auch zu gedencken die aller nützlichest Ordnung umb Fried und rechte Gemeynsame zu haben wider Herren und Städten, und auff dem Land. Wir sehen wol, daß umb liederlich Sach dick grosse Krieg auffstehen, und Länder und Städt verweist werden schwärlichen, wie man das weißlich verhüte.

2. Man sol ordnen daß seyen vier Vicari deß Reichs, do ein yegklicher deß Reich Gewalt haben sol, und ein Paner von dem heiligen Reich inhab. Die sullen sitzen in den vier Theilen der Christenheit. Als ein Fürst von Osterreich in einem Theil: ein Herr von Meyland in dem andern Theil: ein Herr von Sophoy in dem dritten Theil: ein Herr von Burgundi in dem vierdten Theil. Was Stöß oder Mißhellung von Herren oder Städten yendert aufferstünden, das sol für sy gebracht werden, die dem allernechsten der Viern gesessen sind, ihn die Sach fürlegen, und nach Klagred und Widerred die entscheyden und übertragen mit Recht oder Freundschafft in der Gütligkeit. Wär auch, daß die Sach mit der Gütligkeit, oder mit dem rechten nit einen Fürgang haben möcht, welcher Theil davon trät und auff frevel stehen vermeynte, und sich deß Rechtens übersehen wolt, so sol der mit Keyserlichem Gewalt Städten und Herren schreiben und gebieten über den zu richten und ihn zu schedigen, und under zu drücken, und alle die ihm deß helffen.

3. Wer auch vemant, der dem andern absagt, als yetz gar gewönlich ist, und die Recht außschlüg, der sol mengklich erlaubt seyn, sein Leib und sein Gut, und sol ihn nichts beschirmen.

Hat

Hat einer vil Hülff oder Land zu kriegen, so sullen alle Helffer in gleicher Erlaubung stehen Leibs und Guts.

4. Wo auch Fürsten, Herren, Ritter und Knecht Recht und Gütlichkeit außschlügen, und nach ihrem Haupt leben wolten, die sol man haben und mit ihrem Widertheil richten. Wolten sy aber mutwillen, wer ihn do beyständig wäre zu Unfrid, und ob sy halt in ihren Zwingen begriffen weren und sessen, die sullen den Reichstädten enpfohlen seyn.

5. Wer auch sach, daß nyemant dem andern ein Hauß verbränte, das sol auch den Reichstädten empfolhen seyn das Land, oder die Zwing zu gewinnen, und dem Reich schwörn und dienen.

Cap. XXI.

Daß man Frid mach.

Item ein Reichstadt hat die andern zu mahnen bey aller ihrer Freyheit Beraubung, ob sy der Ermahnung nit gnug wern.

2. Ihr Fürsten, ihr Herren, wie yeglicher in seinem Stat sey, ich ermahne euch bey Reichs-Hulden, deßgleichen alle Städte, niemant außgenummen, bey der heiligen Christenlichen Ermahnung, daß ihr verhütent alle Krieg zu wenden, Fried zu haben.

3. Wer die Ermahnung übersicht, der sol kein getrewer Christ geheissen seyn, noch sol sein Stamm kein Freyheit noch Lehen von dem Reych nimmer gewinnen? Er sol stehen under den Christen als ein Heyden und falscher Christ.

Cap. XXII.

Wie man das Fürkauffen fürkummen sol.

Man sol auch wissen, daß notthürfftig ist der gemeinen Christenheit zu versorgen umb alles Vorkauffen, es sey Wein, Fleisch, Schmaltz, allerley was man niessen sol in einem Lande. Geratet das denn in dem andern, do findet man manigen der darauff sicht und fürkaufft, und so es ihm füglich ist, so schlegt er ungewönlichen Gewin darauff, und dringet arm Leut. Das nun dick und vil nichts wachset, es kummen Hagel, Ungewitter, Wassergüssen, was die Elementen in ihrem Gewalt haben. Die Element rächen durch unser Sünd GOttes Gerechtigkeit, daß die übersehen werden, yetz an der Frucht Beraubung, yetz an Hagel, yetz an Wind. Denn so die Frücht warm solt haben, so hat sy kalt, das geben nun die vier Element zu einem rechten Gericht und Straffung. Wenn nun solches kompt, so erschrecken wir, und heissen die Glocken leuten. Es ist gut zu einer Ermahnung: ermahnten wir unser Vernunfft und bekennten die schwäre der Sünd, und was Schadens davon kompt, das wer das oberst Glid, sicher uns dienten die Element zu allem Heyl.

2. Er spricht Augustinus: Sünd verunreint das Erdreych. Nehm man sein wahr: wo ein Todtsünder gehet über ein Frucht, sy nympt ab, und mag die Frucht nit natürlich werden. Wenn wir nun in fürkauffen unsern Nechsten schätzen und betriegen wissentlich, so brechen wir das Gebot Gottes, und ist ein Todsünd. Das ist nun als gemein worden, daß menigklich Todsünd auff ihm hat. Das ist nun zu fürchten mit dem Gewalt Gottes, was uns rechter Frucht natürlich wachsen sol, ist unnatürlich.

3. Item es ist auch ein ander Gericht. Was der Mensch mit bösem Verkauffen, mit Auffsätzen, mit Wuchern, mit Rauben hat, und ihm ankompt, daß mag nit natürlich verzehrt werden, es muß entweders gestolen werden oder verbrennen, oder an dem Betth mit Kranckheit verzehrt werden: und ob es gleich verzehrt wird zu Auffenthaltung der Natur, so muß von ihm brechen oder schwitzen.

4. Diß alles zu verstehen, so sol man in einer yeglichen Reichstadt von yeglichem Handwerck ein weisen frummen Mann wehlen, und die alle heissen schweren leiblich zu Gott und dem Heiligen nach der Früchte Jahrgang überschlahen umb Kern und Wein und umb alle andere Ding das auch äffig sey, daß der Baumann und Rebmann bestehen mügen. Dem Schneyder seinen Lohn setzen, deßgleichen einem yeglichen Handwerck: den Tagwercker den Summerlohn von S. Jörgen Tag biß auff unser Frawen Tag zu Herbst, und dem auch den Winterlohn.

5. Item auff den Suntag vor aller Heiligen Tag die, die diß ordnen, sullen zusammen sitzen und verordnen bey ihren Eyden niemant zu lieb noch zu layd. Die Ordnung sol auch bestehen das Jahr biß auff den Tag widerumb.

Cap. XXIII.

Daß man den Pfund-Zoll geben sol.

Item man sol von allen Kauffen den Pfund-Zoll geben, und billich nemen von yedem Pfund zwen Heller was man verkaufft. Das sol dem zugehören die zu der Stadt nütz zu ordnen erwelt werden, von reitenden oder geenden Boten, von der Stadt oder Land nütz geschickt werden. Darzu sol der Pfund-Zoll behalten seyn und deß erwarten, wenn man sein bedarff, daß man ihn hab.

2. Diesen Pfund-Zoll mag man bey der Stadt grossen Buß handthaben, das sol seyn zehen Pfund gemeiner Landswerung, wer es überträt und verschlüg.

Cap. XXIV.

Daß ein yede Reichstadt mag Bürger auffnemen.

Als auch yegkliche Reichstadt die Freyheit hat Bürger auffzunemen, das sol besteben von Recht: wann es ist von angende angesehen von deß heili-

gen Reichs wegen, daß sy das sterckten von Tag zu Tag, was wider das heilig Reich wolt seyn. Darumb, die Bürger-Recht an sich nemen sullen, sy setzen ein gewiß Underpfand, das do heisset ein Vardel in der Stadt, es sey ein Hauß oder Hoffstat, oder darauff gekaufft ein Vardel. Das stehet geschriben in einem Vardel-Buch. Und umb das Burg-Recht und der Stadt Freyheit sol er geben drey Pfund gemeiner Müntz, und das sol behalten werden und an der Stadt Nutz gekert werden. Denn sol er schweren mit drey auffgereckten Fingern voran dem Reich und der Stadt Nutz zu fürdern mit seinem Leib und Gut. Wenn auch ein Vater abgieng, der Sün und Töchter hette, und begerten ein Bürgkrecht zu ernewren, das mügen sy thun mit einem Pfund Heller, und auch schweren als vorstehet. Diß hat bestetiget Keyser Sigmund allen Reichstädten, als ein Mehrer deß Reichs, der alle Freyheit gibt und nimmt nach Gestalt der Sachen.

2. Item wer an Städten, die vorbenant sind, das irrte oder hinderte, und Bürger-Recht werte, der sol in deß Reichs Ungenaden seyn: wann er züg gern dem Reich ab, von dem er sein Freyheit hat: es sey Graff, Frey, Ritter oder Edel, wie sy genant sind.

3. Die Herren bedürffen nit gedencken, daß in ihr Zwing und Pen mehr helffen sullen kriegen. Sy haben bißher auff ein sölchs gehalten und haben dick Krieg auffgetrieben umb ein Vortantz. Es sol, ob GOtt wil, außseyn. Die kleinen sullen erhöcht werden, und die Gewaltigen ernidert. Das hat Christus geredt in dem Evangelio, und die Propheten in ihren Episteln. Deß ersten spricht Mattheus, daß JEsus sahe eines mals einen Jüngling, der hieß Martialis, under den zwelff Boten in mitten, und sprach: Nisi efficiamini sicut parvulus: Es sey dann, daß ihr werdent als der Jung, so mügent ihr nit kummen in das Reich der Himmel. Nun waren die zwelff boten die zwelff Säul, auff die die Christenheit gebawen ist. dennoch gab er diß zu einer Figur, daß sy sich nit übernemen in ihrem Gewalt, und gedechten an die Kleinen, wölten sy zu Himmel kummen. Nun sind unser Prelaten, Cardinal, Bischoff, mit dem Haupt blind worden, als geschriben stehet: Excœcavit eos malitia eorum: Die böse Sünd hat sy erblendet. Nun wird es gehen, als Augustinus spricht. Der redet einesmals auß dem Geist, als er under dem Feygenbaum saß, do fielen tropffen ab den Feygenblättern auff ihn: do sprachen die, daß ihm do die geistlichen Weißheit eingeben ward, wann er ward damit Christen, und ließ sich Ambrosium tauffen: do sprach er: Surgunt indocti, & rapiunt cœlum, & nos docti mergimur in infernum: Es stehen auff die Ungelehrten, und begreiffen den Himmel, und wir Gelehrten gehen in die Höll. Diß heist wol ein Ermahnung: wann sicher GOtt der Heilig Geist hat aus mir geredt. Nun spricht darauff S. Paulus ad Thessalonicenses: Nolite spiritum extinguere, Prophetias nolite spernere. Nicht lassent den Geist in euch erleschen, die Propheceyen verschmehent nit. Darumb seyen wir die Gemeinen wol ermahnt, unser Vernunfft und unser Verständnuß zu guten Wercken bringen. Und was die Propheten gesprochen haben, das haben sy nit gethan: dann der Geist GOttes hat es geoffenbart uns in der Welt darnach zu richten, und GOttes Meynung zu vollführen.

4. Item man sol mercken was der Prophet der Jung Hester spricht: Surget sacer pusillus tempore terno & nono & reget. Arguet populos, & dominabitur a mari usque ad mare. Pes suus calcabit turbine nova fiunt levia, nocentes tremebuntur, plebs exultet, gaudet justitia. Zu Teutsch: Es stehet auff ein kleiner geweichter, als man zehlen wird vierzehenhundert Jahr und darnach im dreißigsten und neundten Jahr. Der wird regiern und straffen das Volck, und wird regiern von einem Meer biß an das ander. Sein Fuß sol alle Betrübnisse undertrucken. Alle newe werden leicht: die Schedlichen werden zerstört und verbrennt. Alles Volck wird sich frewen, Gerechtigkeit hat löblichen Gang. Nun hat er nicht geweissaget? das spurt man. Diese Sach ist gantz überschlagen von unserm Herrn dem Keyser. Daß in dem neunten Jahr dieses auffgehen solte, das ist nun beschehen. Wann etlich Reichstädt haben geworben in dem fordern Jahr umb diese Ordnung, und vermeynen auch darzu zu thun.

5. Item man sol auch wissen, als er nun spricht, ein geweychter kleiner stehet auff, es sol niemant wundern. Der erste Künig was Melchisedech, und was auch Priester. Der Keyser von India ist ein Priester, und mag kein Keyser do seyn, es sey dann Priester. Under den ist alles Heyl aufferstanden der Christenheit: und sind in India noch heut die besten Christen. Wer weiß was GOtt würcken wil. Der Keyser muß das Evangelium lesen, das gehört ihm zu von Ordnung wegen der Christenheit. Darumb ist er Priester, so ist er desto seliger, und mehr zu loben dann nicht. Wir wissen aber ein ander Propheceyen, die stehet geschrieben Deuteronomii: In diebus illis si custodieritis mandata, quæ ego præcipio vobis, & feceritis ea, ut diligatis Dominum Deum vestrum, & ambuletis in omnibus viis ejus adhærentes ei: & disperdet Dominus omnes gentes ante faciem vestram, & possidebitis eas, quæ majores & fortiores vobis sunt. Omnis locus, quem calcavit pes, vester erit: a Deserto & Libano & flumine magno Euphratæ usque ad mare Occidentale erunt termini vestri. Nullus stabit contra vos: terrorem vestrum & formidinem dabit Dominus super omnem terram, quam calcaturi estis. Locutus est Dominus Deus vester: In den Tagen ist, daß wir behalten Gottes Gebot, das es uns geboten hat, und haben GOtt lieb, und wandlen all sein Weg, und GOtt und der Gerechtigkeit beystendig seyen: so zerstört GOtt von ewrem Angesicht alles Volck, und besitzent die, die vil gröſſer und stercker sind dann ihr. Alles Erdreych, das do tritt ewer Füß, von dem Berg Libano und dem grossen Wasser Eufrates biß an das Meer gen der Sunnen Auffgang wird alles ewer. Niemand stehet wider euch. GOtt gibt euch forchtsam in allem Erdreych, das ihr betreten sind. Diß hat GOtt selb geredt. Die Prophicey hat nun ihren Gang, und wirdet euch also gehen. Wann GOtt lest die Gerechten nymmer. Er ist der rechten Trew und Gerechtigkeit Herr und Meister.

6. Darumb lieben Getrewen Fürsten und Herren, die Lehen niessen von dem heil. Reych, ihr habt euch in langer Zeit nit geübet noch dem heiligen Reych ewern Dienst erzeigt. Ihr werden Ritterschafft, und ihr Ehrentreychen Reichstädt, desselben geleich ihr alle gemeyngklich, sind ermahnt alles deß so ihr vor ermahnt sind, und bey Ermahnung aller Lehenschafft und aller Freyheit in einem Monat frist nach dieser Verkündung und Offenbarung, wo ihr innen werden, daß deß Reychs Paner auffgesteckt werd mit Graff Friderichs Paner, so trettent zu und spar sich niemand. Wer endlich ist, dem wird der Lohn und die Ehr immer mehr von GOtt und von der Welt.

7. Viel ander Ordnung wird man noch verhandlen, die yetz nit notthürfftig sind zu erzehlen, die werden den Reychstädten enpfohlen, ein Theil in ein Concili geschlagen.

8. Es ist auch zu wissen, daß vil ander Ordnung beschehen, die der vorgenant Friderich setzen wird, die selig und Göttlich sind beyde in geistlichem und weltlichem Stat.

Cap. XXV.

Wie es auffgestanden sey zu dem ersten daß GOtt wil einen andern Stat und Ordnung haben.

Nun ist zu mercken wie es auffgestanden sey, zu dem allerersten, daß GOttes Meynung sey, haben einen andern Stat und Ordnung, die dem heiligen Christlichen Stat zugehört.

2. In dem Namen GOttes deß HErrn Christi JEsu, wir seyen unwirdig genant ein

Diener GOttes, und deß heiligen Reychs ein Mehrer. Thun zu wissen was uns geoffenbaret ist worden in dem Geist, deß wir nun zu mal sehr betrübt sind biß an unser Enden, daß wir so klein vor dem Angesicht GOttes seyen auffgesetzt für ein Haupt, wir sullen aber nit vollbringen die H. Ordnung, als ihr hören werdent mit kurtzen Worten.

3. Wir nemen es auff unser Seele, und setzen es in die Warheit, und sprechen bey der Marter JEsu Christi, was wir hie öffnen das ist uns hie fürkummen in dem Jahr als man zalt von Christi Geburt tausent vierhundert und darnach im dritten Jahr, zu Hungern zu Preßburg an dem Auffart-Tag am Morgen, so der Tagstern herdringet, kam ein Stimm und sprach: Sigmund stehe auff, bekenn GOtt: bereit ein Weg der Göttlichen Ordnung. Wenn alles geschrieben Recht hat Gebrechen an Gerechtigkeit. Du magst es vollbringen, du bist wol ein Wegbereiter deß, der nach dir kummen sol, der ist ein Priester, durch den wird GOtt viel würcken. Er wird genant Friderich von Landnaw. Er wird deß Reychs Zeichen auffsetzen, und wird sein Zeichen führen neben dem Reych zu der Lincken Seyten. Er wirdet führen ein Creutz enmitten seyn. Es mag niemand wider ihn. Er bringt die Ordnung Gottes zu Krafft. Ihm werden Herren und Städt gehorsam, und dann wird Unrecht gefestiget. GOtt hat ihn versucht in manigem Weg mit manigerley Kummer: er ist allweg gefunden in Gedültigkeit. GOtt ist sein Opffer gemein. Darumb ihn GOtt ansehen wil, und durch ihn der Welt öffnen die Herrligkeit GOttes. Wann die Welt voll ist aller Ungerechtigkeit.

4. Als wir nun das horten, do wurden wir betrübt von Hertzen, und hinderkamen uns selb zu erkennen, wer wir waren: Doch ward uns in Bekanntnuß daß wir ein Weg darzu bereiten solten. Wir gewunnen einen grossen Auffenthalt und ein Leichtrung. Von dem Tag hin, als wir deß Reychs Knecht und Diener wurden, stellten wir mit allen Sinnen darnach, daß ein rechte Ordnung würd, und wie ein Ordnung der Bäpste würd, darnach ein Concili ordnen solt den Stat der Heiligen Kirchen. Darzu wir arbeiten, und alles unser Vermügen in Siechtagen und Gesundheit, Kost willigklichen trügen und hetten: und gedachten das Concili zu Costens wölt ein Ordnung thun: (darumb es auch zu einem Theil angesetzt was) aber die Haupter sind aller Göttlichen Ordnung unwirdig und widerspennig: aber GOtt kan es wol ordnen so die rechte Zeit kömpt. Und do es zu Costentz nit geseyn mocht, ward gen Pavia ein Concili

cili erdacht, do ward abermals nichts auß, und ward von dannen geschoben zu der Hohen Sin, do ward aber nichts gereformiert. Doch ward dazumahl so viel angetragen, daß der Bapst und die Cardinál ein geschworen Concili ordneten gen Basel, da nemlich drey Puncten gesetzt würden, do außzutragen bey geistlicher hohen Pen und Gelübde. Nun mag es aber nit vollendet werden ohn die Krafft, die GOtt durch den egenanten Priester gesetzt und geordnet hat.

5. So aber kein Mittel durch den bösen Tod eingetragen würd, so stehet es lauter zu gantzem Zorn GOttes, solch Mittel und zufällig Verhencknuß werden uns zu versuchen zu dem Rechten oder zu dem Argen. Darumb wenn die Zeit kompt, daß ihr vernement ein solch Offnung und Verkündung, so schlag yederman zu. Lassent uns funden werden an dem Rechten. Wölte GOtt daß wir den Tag erleben solten, Wir wolten uns auch lassen finden als ein getrewer Christen, und mit dem Priester in den Tod tretten, als auch all Christen thun sullen.

6. Nun thun wir aber zu wissen, daß wir mit hohen und weisen diese Urkundt, als sy an ihr selbs ist beschehen, erleutert haben, und finden darinn das warlich Gottes Meynung ist, was wir nun von stück zu stück erklert haben, und wird zu einen rechten Bekennen bracht.

7. Deß ersten als wir ein Bereitung und den Weg suchen solten zu einer rechten Ordnung, do merckten wir, daß GOtt der heiligen Kirchen die hohen Ehre thut, daß durch ein Concili vollbracht sol werden die Ordnung deß heiligen Christenlichen Gelaubens. Wann ein yeglich Concili ist nun recht bezeichnet die heiligen Kirchen. Also erkennet man auch wol bey dem Priester, daß durch Priesterliche Wirdigkeit der Gelaub gesterckt sol werden. Wir haben auch den Priester endlich gesucht, und haben ihn auch gefunden. Wir haben ihn auch zu Basel gehabt, und haben ihm Ehre gethan, als billich was: Wir haben ihm ein Kleid geben, und haben ihm befohlen die heiligen Ordnung der Christenheit. Ihm sol das Reich und das Reichs Baner dienen und vereint werden, als es GOtt vereint und haben wil. Es ist kummen auff Erdreych CHristus JEsus in Elend und Armuth: er wil uns villeicht durch die Armen rechtfertigen. Wir sullen GOtt geben Lob und Ehre.

Cap. XXVI.

Von dem Wappen deß gewaltigen Künigs, ist fürbaß zu mercken.

Es ist auch zu wissen umb das Wappen das er führen sol, und was der Adler an deß Reichs Baner bezeichnet, und das Creutz das do mitten aufgerecht geführt sol werden.

2. Deß ersten deß Reichs Zeichen. Der Adler ist in einem Güldin Veld bezeichnet Gott den HErrn, deß Sunnen klar scheint und der Nacht ruhe, von dem alle Frücht entspringt.

3. Der Adler bezeychnet uns die hohen Adelschafft, die wir so gar von Himmel darein bezeichnen, Verkündung auff dem Erdreych der Nacht als er schwartz ist, do uns Johannes Evangelist so ehrlichen in deß Adlers Weiß ermahnt.

4. Aber das Gold, in dem der Adler gefiguriert ist, bedeut uns die klaren Göttlichen Schöne, und Kosperkeit des scheinenden ewigen Glantz, Klarheit und aller kosperlichen Lauterkeit: also wenn man das sicht auff dem Veld, so sol man erkennen die Plaßmierung des heiligen Edlen Zeichens.

5. Das Creutz, das mit dem Zeichen getraget wirdet, wird bezeichnet die hohe Marter Christi, in der der Mensch so ehrlich erlediget ist von allen Banden durch Christi Marter. Wann wir so ehrlichen getaufft seyen zu unserm rechten Erbrecht ergeben seyen ewigen Frewden, daß in der Angesicht das Creutz yederman bedencken sol. Diß gibt Krafft, Muth und guten Willen wider alle unser Feinde: es macht krafftloß alle die, die wider Göttlich Ordnung stellen, und richten mit Frevelheit.

6. Das dritte Zeichen, das zu der lincken Seyten geführt sol werden, ist plob Himmelfarb, der gröster Theil getheilt mitten mit einem Güldin Strich oben mit zweyen Leoköpffen, und unden mit einem. Der Helm mit einem gebrüsten Leo Zusprung gericht auß einem Rosenkrantz die roth sind. Die Leo haben Fewrinflammen grymlich und zörnlich Gestalt. Also ist es verkündet worden, als vorstehet.

7. Nun wollen wir haben ein Leutrung, so merckent. Die Himmelplob bedeut uns Liebe und Mynn zu der stäten Ewigkeit der Himmel.

8. Der Güldin Strich mitten bedeut uns das kospar edel Wesen Gottes, das mit unser Zuversicht das zu bekennen starck und kräfftig macht. Darumb uns der Leo zu Hülff gegeben ist, last die Fewrinflammen schiessen, das ist der Zorn des herten Gerichtz Gottes über alle maineyd Christen, die do verbrennt und zerstört werden. Als Christus JEsus auch ward gekrönt mit einer Dörnin Cron in dem Streit seines Leydens und seiner Marter, also unter dem grimmigen Leo sehen und finden wir ein Cron von Rosen bezeichnet, umb Freud die uns begegnet in dieser Zeit. Wann sicher seyen wir getrew an GOtt, so stärcken wir unser Leib und Gut, durch das groß Heyl: wir zerstörn alles Unheil, und finden in dem künfftigen Zeit Seligkeit, und wird uns GOtt ein milder Vatter und erkennen, was wir begehren an Seel und an Leib.

Cap. XXVII.

Nomen Regis.

Item er sol heissen FRIDERICH von Landnaw. Daß er Friderich genant, ist darum, daß er reichlich alle Land zu Fried setzt mit Kräfften.

2. Nun möcht man gedencken, wie möcht es zugeen, wenn es sey unmüglich den Gang zu haben. Das mag man wol versteen und hören. GOttes Marter ist uns also tröstlich gewesen, unser Freyheit ist also groß, und unser Lieb die wir zusammen süllen haben, unser Glaub steet als in rechten Puncten: Wenn wir das bedencken, und recht für uns fassen, so finden wir nichts, das an uns vergessen sey. GOtt hat uns erlediget und dem ewigen Leben frey gemacht. Nun sehent an daß alles Unrecht regiert. Wenn nun die gemeine Welt bekennen wird unser Freyheit, so ist den gewaltigen Häuptern ihr Krafft genummen. Wenn merckent wer wölt wider sich selbs seyn, und lieber eigen seyn dann frey? Christus JEsus hat aus vätterlicher Weißheit diese Freyheit wol der Menschheit zugesetzt. Der Mensch ist GOtt also lieb, daß er durch seinen Willen in den Tod ist getretten. Er hat von keinerley Missethat wegen gelitten, dann lauter durch unsern Willen. Welcher wölte aber seyn, der nicht durch seinen Willen auch leyden wölt? das Ewig leyd vor uns. Wer nun nicht ermahnt wil seyn, der heist billich nicht ein Christen. Der sol gewißlich wissen, daß ihm die Hölle offen ist. Darum edlen freyen Christen thut darzu, als wir gern wölten kummen zu ewiger Ruh.

Cap. XXVIII.

Von der Müntz und ihrer Zugehörung.

Man sol auch wol mercken die grossen Falschheit aller Müntz. Es ist yederman wol zu wissen, daß grob Auffsetz an den Müntzen geschicht.

2. Ein Müntz wird von Gold wol angesetzt dick und viel, und wird bey Eyden erkennet also zu besteen für Werth als man dann verhandelt hat. Das besteet nicht lang si wird abgesetzt, und wird das Gold geschwächt. Do sind Eyd und Ehre kranck worden. Da steet auch viel Ubels von aus, als ich euch sag, wenn man innen wird, daß einer Müntz ein Absatz geschicht. Nun findet man subtil Leut, die schlahen Müntz auf, die aber schwächer mit der Form und Gebrech in gleichem: dardurch Herrschafften und Länder betrogen werden. So man die ergreiffet und findet, so brennet man sie. Die sie nun verbrennen, haben Steg und Weg darzu geben. Deß ersten von der bösen falschen Mehrschatzung wegen. Sind es Herren oder Städt, Geistlich oder Weltlich, die sölch auffsetz thun, die sind als schuldig als die man darum tödtet. Sie haben auch vor GOtt und den Rechten ihr Freyheit zu Müntzen verlohren.

3. Deßgleichen so steet es auch umb die kleinen Müntz darinn man auch gröslich überschlecht, ein Pfund für einen Güldin: wenn das Gold nach rechtem stat vergolten sölt werden, so weren dreyßig Schilling kaum eines Güldin werth.

4. Den Geitz haben nun die Herren und die Stät erschmächt, und künnen nicht ablassen. Thut ein Stadt ein Absatz, so spricht die ander Stadt: Wir haben ihr Müntz gesetzt und durchsucht: ein sölcher Absatz thut uns als wol als ihn. Also würd gemeine Welt betrogen. Es sol nicht mehr geschehen mit der Hilff Gottes.

Cap. XXIX.

Daß alle Freyheit der Müntz ab sol seyn.

Item es süllen alle Freyheit der Müntz abseyn, den Städten, Herren, Geistlich und Weltlich. Wer dann gern müntzen wil, der mag darum werben, als auch bißher beschehen ist. Do wirbet man auch mit geben Bullen und Brieff, die werden lauten wie man Gold und Silber gebrauchen und vermüntzen sol, in welchem Werth in aller Christenheit, in Welischen und Teutschen, wie die Länder genant sind, niemand ausgenummen. Und sol die Müntz in allen Städten an einem Theil deß Reichs Zeichen haben, an dem andern Theil deß Herren oder der Stadt Zeichen. Das ist nun darum, ob jemand abträt und absetzte, so fünd man es dann an der Stadt oder Herren Zeichen. Wer auch denn funden wurde mit einigen Absatz der sol ewiglich beraubt seyn der Freyheit zu müntzen, und darzu einer Cammer eines Keysers oder Künigs hundert Marck Goldes ohn Gnad in die Cammer geben. Darzu sol man billichen gedencken. Es ist ein Sach die nothdurfftig ist zu versehen. Wann groß Auffsetz davon aufgestanden sind.

2. Nun aber die Kauffleut den Auffsatz der Müntz erschmeckt haben, so lassen si feyren ihr Gewerb, das si treiben, und führen Müntz von einem Land in das ander: wann si empfinden daran deß ungerechten Gewins gröslich.

3. Man sol zu der Müntz wol gedencken: wenn man schlecht wirdet in andern Sachen.

Cap. XXX.

Von den Terminirern der Antholner/ Geister und auch der Bettelörden.

Man sol aber mercken einen gemeinen Stat, der die Geistlichen und Weltlichen anrührt, das ist von den Terminirern, das die Oerden in bewärtn Stucken von der Kirchen haben das Allmusen zu nehmen, es seyn Anthonier, die Geister, die Betelörden, wie das ist, das sie vor etwas gerührt sind: so sol man doch baß in Leutrung haben.

2. Es ist eine seyd aufgestanden, daß man ihn

die heilige Gottsgaben, die von der heiligen Kirchen bewärt sind und erläubt zu geben sammlet mit dem Heilthum, als St. Anthonien und andern Oerden die auskündent, die Heilthum zeigen. Werlich es mag seyn oder nicht, do geen Layen mit umb, si verkünden den Ablaß, si sitzen hoch, si schlahen den Geitz auf allenthalben nicht in der Lieb deß heiligen Ordens, sunder si verzehrn es üppiglich. Das sicht man nun täglichen wol vor Augen, dennoch gibt man ihn.

3. Aber man sol kürtzlich wissen, wo ein Orden oder St. Anthonien Botschafft von einem Layen geoffnet wird, und sein Zeichen zeiget, und den Ablaß verkündet, das man nichts davon halten sol, und man mag den Layen mit GOtt und dem Rechten den Kercker presentiren zu dem Bischoff. Darzu sol man auch nichts geben der Botschafft, biß daß si ordentlich mit dem Rechten erfordert würd durch einen Priester, der Gewalt hab den Ablaß zu verkünden, und das Heilthum zu zeigen: daran man auch Glauben haben sol. Wer auch das ein Priester sich nicht erberlich hielt in dem Almusen zu sammlen, so mag man vorhalten und lassen bleiben biß das Almusen Göttlich umgezogen werde.

4. Man ist in allen Sachen schier blind worden. Thu man die Augen auf, und sehe an alle Läuff der Welt, so findet man nichts rechts, es ist alles unrecht, und ist sich nichts guts mehr zu versehen. Alles Allmusen sol demüthiglichen empfangen werden, trewlich behalten werden, nützlich angelegt werden, gnadenreichlich verdient, und tröstlich genossen werden, und zu frucht gebracht werden. Denn so mag es tausenfaltig frucht bringen in dem ewigen Leben.

5. Item als auch vormals geleutert und unterschiedlich erklärt ist von den Betelörden, so si das Almusen fordern auf den Terminirn, die süllen kein Heilthum tragen, das mügen Brüder thun, die nicht Priester sind. Si süllen auch nicht verkünnen: dann ein Priester, der Pfarrer sey, sol si fürdern, das ist Göttlich.

6. Aber St. Anthonien, St. Valentin, deß heiligen Geistes, süllen und mügen wol Priester seyn: also sind si weltlich. Wenn Ordenleut süllen den Orden halten, als vor wol geleutert ist, und Geistlich das Almusen enpfahen. Wann das Almusen heilig an ihm selbs. Es ist Gottsgab und deß Heiligen, der es umb GOtt verdient hat. Wo aber das üppiglich verzehrt wird, so wird GOtt geunehret und übersehen zu einer ewigen Verdamnuß.

CXCI.

Reformation des freyen und heimlichen Gerichts und der heimlichen Acht in Westphalen, wie und welchermassen nun hinfürter dieselbe, nach alten Gesetzen und Herkommen ordentlich gehalten und Frey-Grafen und Schöppen gemacht werden sollen, durch Ertz-Bischoff Dietrichen zu Cölln, auff Befehl Kaysers Sigismundi, Anno 1439. zu Arnsberg gemacht.

Cap. 1.

ERstlich soll unser Allergnädigster Herr, der Römische Keyser, oder König, oder ein Hertzog zu Westphalen, als derselben Irer Keyserlichen oder Königlichen Majestät Stadthalter, so dazu sonderlich privilegiret und gefreyet ist, keinen Frey-Grafen machen oder beleihnen, dere Stulherr, so sein Lehn Frey-Grafschafft vom Römischen Kayser oder König, oder einen andern Herrn, davon die Freyenstüle oder Frey-Grafschafft zu Lehen rüren, trüge, hette dann zuvor demselben unserm allergnedigsten Herrn, dem Römischen Kayser oder König oder dem Statthalter, übernitz seinem versiegelten Brieff præsentirt, und darin mit seinem Eyd bedeurete, das derselb fürgenommener Freygraff ehlich und recht von Vatter und Mutter auff Westphälischer Erden gebohren sey, daß er auch von demselben kein Leumuth oder offenbahre Missethat wisse, daß er das Frey-Gericht mit Recht wohl besitzen möge, und darin die Freygrafschafft und freyen Bann, darinn derselb zum Frey-Grafen soll angenommen werden, nennen, dieselbe Præsentation soll alsdann in die Reformation gesetzet werden, darin derselbe Frey-Grafe geloben und schweren soll, dero Frey-Grafschafft und Freyenstul recht Gerichte und Verbötung zu thun, und über kein andere Sachen, denn über die, so an die Freystül gehören, zu richten, wie denn solches der grosse und heilige Keyser Carl, Hochlöblicher Gedechtniß, gesetzet und verordnet hat, und von Alters herbracht und gehalten ist, zum Theil nachfolgend, darzu auch allezeit gehorsahm zu seyn, und auf gesinnen unsers allergnedigsten Herrn, des Römischen Keysers oder Königes, oder des obgemelten Statthalters, des Jars eins, wann ehe man ihm dahin auß beqvemen Stetten, als auf Westphälischer Erden, da sich das gebürt, erfordert, zum Capitul zu kommen, und zu besehen, wie sich die Frey-Grafen in der freyen Grafschafft gehalten und geschickt haben, und ob sich alsdenn erfünde, daß sie sich kenntlich übertreten hetten in einigen Punct, sollen sie ihres Frey-Grafen-Amts entsetzet sein, und dazu mag man alßdann solche Uberfahrung an ihnen fodern, wie solches dero heimlichen Achten recht ist.

Cap. 2.

Hernach folgen die Puncten, warum man einen an das Frey-Gericht fodern mag.

Zum ersten über Christen-Leyen, männlicher Geburth, so vom Christen Glauben in Unglauben abtreten und fallen.

Zum

Zum 2. über die, so geweichete Kirchen und Kirchhöf in des Heiligen Reichs freyen Königs-Strassen auffetzlich brennen, schenden und rauben.

Zum 3. die bekendliche Verrätherey und Falschheit betreiben und damit umgehen.

Zum 4. die Kräen Kindelbette und Kindelbetts-Frauen schenden und berauben.

Zum 5. um Dieberey, Raub, Mord, Reroif und Mordbrennen, und vort über alle diejenigen, so gegen die Ehr handeln, und darum zu den Ehren nicht antworten, noch Rechts pflegen wollen.

Cap. 3.

Item es soll kein Frey-Grafe jemand Verbotts-Brieff geben, über einigen wissenden Mann, denn an den gehegeden Gerichten und daß die Klag mit rechten Urteiln ein Vhembd-Frag zu Recht erkannt und geweist sey, auch solche fürgerückte Puncten sollen auch niemand Verbottung thun, die Klage sey denn gerürt in dem Verbotts-Brief. Er soll auch die Verbots-Briefe niemands über einen Mann übergeben, denn zweyen echten, rechten freyen Schöpffen, die erkennen und auch geloben, bey ihrem Frey-Schöpffen-Eyde, rechte Verbottung zu thun, und zu rechter Zeit wiederum in Gericht zu recht zu bringen.

Cap. 4.

Item, es soll auch kein Frey-Graf Verbottung thun, oder keinen andern freyen Stul besitzen, oder bekleiden, denn mit Wissen und Willen seines Stulherrn, wie das auch fürgerürt ist, dazu auch einige Verbodung kürtzer setzen einigem Mann, denn zu 6. Wochen und 3. Tagen, und man soll auch den Frey Schöpffen, so man verbodden will, mit seinem Nahmen und Zunamen nennen.

Cap. 5.

Item es soll auch kein Frey-Graff einigen Mann der ausser dem Land Westphalen gesetzen ist, zum Freyen Schöpffen machen, derselb bring dann zuvor einen versiegelten Brief von zweyen erbarn wissenden Mannen, daß er also echt und recht sey, daß er mit Recht dahin gehen möge, und dennoch soll der Frey Graf sein Bürgen gleichwohl nennen an den Gericht, wie das gewöhnlich ist, und insonderheit soll er kein Bastart oder eigen Lüde wissend machen sie hetten denn zuvor vom Bapst, Kayser oder König ihre Freyhung.

Cap. 6.

Item hette einige unwissender Man eine Missethat begangen, oder gethan, die Baumwürgige Sachen weren, den Man soll ein Frey-Graf vbernitz seinem besiegelten Brief und frommen Botten, vor sich thun verbotten, und ihme eine Gerichts-Tag über 12. oder 14. Nachten ansetzen, vor das offenbare Freyding, oder Frey-Gericht, mag sich alßdann der Mann solcher Missethat entschlagen, und entledigen, als recht ist, das mag er geniessen, wo er sich aber derselben nicht mag entschlagen, oder reinigen, so mag man alßdann die Missethat über ihne bezeugen, und vort in der heimlichen Acht richten, als recht ist.

Cap. 7.

Es soll auch kein Frey-Graf jemand also heischen oder verbotten lassen, um einicherley Sach Willen anders denn vor das offenbahre Frey-Gericht mit den Freyfruen in den freyen Bann, da sie zugehören und ingesessen seyn.

Cap. 8.

Es sollen alle die jenigen, so verbottet werden, und die jenige, so die Verbodung thun, auß und wieder heim, gegen allermenniglichen vehelich seyn, außgenommen, was die jenige, so daran besprochen, mit Urteil und Recht an dem Gericht verleßen würden, und wer hierwieder und entgegen thut, der ist dem freyen Gericht in ein Wette und Brüchte gefallen, wie sich das mit Recht gebürt, nach Satzung der heiml. Achte.

Cap. 9.

Were aber Sache, daß einer verbodet were, und seinen Tag halten wolte, sich zu verantworten, und aber das Gericht geschlossen were, also daß man ihn mit einer Anzahl Lüde, nemlich dreißig Personen oder darunter gewapnet, und mit einem Fürsprechen an das Gericht nicht lassen wolte, sich zu verantworten, also daß er mit seinen Freunden an- und abvehelich nicht komen möchten, doch außgenommen, was er mit rechtem Urteil verlüre, alsdann soll der sitzend Frey-Graf zu der Zeit über den Mann nicht weiter richten, und der beclagt Mann, so dem Gericht dermassen gehorsahm were, soll der Verbotung und des Gericht alßdann damit erledigt seyn, und ob einiger Frey-Graf darwider thete, soll dem Gericht wettig und brüchtig seyn.

Cap. 10.

Ob ein Frey-Graf einen Mann von seinem Rechten setzen, verführen und verfemmen solte, oder wolte, darzu soll der Frey-Graf niemands dringen, oder gebieten, einige Volge zu thun, denn der Cläger soll 6. mit sich bringen und haben sein Recht, wie sichs gebührt, zu vollführen, sonst soll der Frey-Graf niemands auf die Clag hinsetzen, verführen oder verfemen, thete aber der Frey-Graf darüber, so soll er selbst in derselben Hinsetzung und Verführung des Gerichts stehen.

Cap. 11.

Es soll auch kein Frey-Graf jemand einige Briefe geben, zu bekennen, daß einiger Mann verführt und verfemmet sey, denn er mag dem Cläger so einem Mann verfehmbt hätte, dessen wohl ein Schein und Kundschafft geben, mit sei-

nem Siegel beſigelt in Urkund ſieben Freyer-Schöpffen, daß er den Mann von ſeinem Rechten geſetzt habe, mit rechter Verbodung, Urteiln und Gerichten, als recht ſey, und denſelben Brief ſoll der Cläger alsdann bey ſich heimlich behalten, und anders niemand offenbaren, denn echten rechten Freyenſchöpffen, ſo dieſen freyen Bann an ſich genommen, empfangen, und vort beſchworen, und verlobt haben.

Cap. 12.

Ein ieglicher Frey-Graf ſoll ein Regiſter machen, und darein ſchreiben, alle die jenige, ſo er zu freyen Schöpfen machen wird, und jre Bürgen dabey mit ihren Nahmen und Zunahmen, und aus welchem Land ſie ſeyn, die verbodet werden, und den Cläger dabey, und das Regiſter mit ſich bringen, wofern der Römiſch Kayſer und König oder Statthalter des begern, zu den Capituln, die ihme angezeigt und verkündigt werden, wie davon hievor geſaget iſt.

Cap. 13.

Es ſoll auch kein Frey-Graf einiger andern Freyen-Stul bekleiden oder beſitzen, dann den, darauf er Frey-Graf worden, und in ſein Frey-Grafſchafft gehörig iſt: es were denn Sach, daß einem Stulherren ſein Frey-Graf abgangen, oder ſonſt in Kranckheit lege, oder ausländiſch were, alsdann mag ein Frey-Graf einen andern Freyen-Stul beſitzen und bekleiden, doch mit Willen des Stulherrn und des Frey-Grafen, des der Frey-Stuhl iſt, und auch mit Willen ſeines Stulherren.

Cap. 14.

Man ſoll einem jeden wiſſenden Mann verboden zum erſten mahl mit zweyen rechten echten Freyſchöpffen (wie obgemelt) zu 6. Wochen und 3. Tagen an ſein Gegenwertigkeit oder in ſeine Wohnung, und ob er kein Wonung hette, ſoll man ihme ſuchen, da er zu Zeiten iſt, und ſein Ein- und Außflucht hatt, were es aber Sach, daß er ain Streckhling wäre, alſo daß man ſein Wonung, oder Außflucht nicht finden möchte, ſo ſoll man den an den vier Enden des Landes, als Oſten, Suden, Weſten und Norden verbotten, an die Weggeſcheiding, und dem alsdann vort nachkommen, wie ſichs gebürt.

Item ob die Botten an dem Tage von Angſtes wegen nicht kommen dörfften, da die Verbottung geſchehen ſolte, ſo möchten ſie die Verbotung in der Nacht thun, vor der Statt oder Schloß, darinn oder darauf der Mann were, oder da er zu Zeiten ſein Flucht hätte, und den Brief in den Grendel und Portz ſtechen, und einen Spann darauß kerben und hauen, zum Urkunde den mit ſich nehmen, und dann den Wächter anſprechen und ruffen, daß ers dem Manne M. ſage, und den Brief thue, wenn ſie ihme den gebracht, und in den Grendel geſtochen haben, mit einem Königs Urkund, oder er möchte die Verbödung an den Frey-Grafen, da derjenig in ſeinen freyen Bann geſeſſen were, oder ſich jnen zu behelffen, oder ſonſt zu ſeyn pflege.

Cap. 15.

Es ſoll auch kein Frey-Graf einigerley Verbottung vor ſich ſchreiben an einen andern Frey-Grafen, ihm zu verleuben, die Sach fort zu bringen, die von ihme angehaben und begangen ſey, es were denn, daß er ſeiner freyen Grafſchafft entwelldigt were, oder daß ihme ſein Stulherr verbötte, daß er nicht richten möchte, ſo möcht er wohl einen andern Frey-Grafen ſchreiben, was derhalben von ihm gehandelt were, damit das Recht nit verhindert oder verſchwigen würde. Auch ſollen alle Sachen und Klagen, da ſie angehaben würden, und angefangen ſein bleiben und außgericht werden, es falle denn darinn Verhinderung (wie obgemelt) daß der Frey-Graf ſtürbe, kranck lege, oder ſeines Freyen-Stuhls entwelldigt were, oder doch andere Gebrechen hett, warum er nicht richten möchte.

Cap. 16.

Ob nun Sache were, daß einiger wiſſender Mann einen andern wiſſenden Mann verboten wolte, oder verbottete, vor einem Frey-Stul oder Frey-Gericht, darumb daß er ihme nicht zu den Ehrn wolt antworten, und der jenig, ſo alſo geladen were, ſich erböte dem Gericht ziemlichen Glauben zu thun, zu Behülff des Clägers, oder mit ſeinen Eyden und Gelübden dem Kläger zu thun, auf gleichen gelegenen gebürlichen Stätten und Zeiten, nemlich inner 6. Wochen, wes es ihme von ſeiner Ehrn wegen pflichtig, und ſchuldig were, ſo ſoll er die vorgenannte Zeit davon unbeſchwert bleiben und ſeyn, ſonder arge Liſt, und das mögen zween Frey-Schöpffen unter ihnen ſigeln, von deßwegen die Verbottung geſchehen were, dem Gericht kunth thun, und ob alßdann der Kläger das alſo nicht aufnehmen wolte, ſo ſolte der Frey-Graf darum ferner kein Gericht über ihn thun.

Cap. 17.

Man ſoll mit dem heimlichen Gericht kein geiſtlich Lude, ſo ſich zu dem freyen Bann und freyen Gericht nicht verbunden haben, beleſtigen oder beſchweren, darum ſoll auch das geiſtlich Gericht keine Inhibition oder Mandata ausgehen laſſen gegen die heimliche Gerichte, um einicherley Sachen willen, die in dem heimlichen Gericht, oder in dem freyen Gericht gebürlich ſein zu richten, nach altem Herkommen.

Cap. 18.

Auch ſoll man um keinerley Puncten und Articuln, ſo mit rechten Urteiln vom Weege erkandt und gewiſſen ſeyn, und ſich gebühren in der heimlichen Achten zu richten, davon auch des Heiligen Reichs heimlicher Achten-Gerichte appel-

lirten, oder ſich davon in eine andere Statt oder Gericht beruffen, auß Urſachen, dieweil die heimliche Acht das höchſte Gericht iſt. Würden aber zwey Urtheil in dem Gerichte zweyſchellig gewieſen, oder geſcholten, der Urteill mag man ſich alßdann wol beruffen, und bekommen an den Stetten und Enden, da ſich das zu Recht gebühren ſoll, und wann alſo ein Urteil von dem Gericht geſcholten, und geſchuldigt wird, ſo ſoll der Frey-Graf Glauben nehmen von den Partheyen, ſo viel ſich von Rechtswegen gebührt, deme alſo nachkommen.

Cap. 19.

Es ſoll auch kein Gericht oder Richter, die ſein geiſtlich oder weltlich, in einigem Puncte und Articule richten, oder ſich annehmen zu richten, das des Heiligen Reichs Frey-Gerichte und heimliche Achten einiger Weiß mit gekrencket, oder ſonſt nidergelegt werden, und vor den Freyenſtuln und freyen Gerichten gebührt zu richten, in Anſehung deß, das den geiſtlichen Richtern über Menſchen Fleiſch und Blut nicht gebürt zu richten.

Cap. 20.

Ferner ſo ſollen und mögen alle Stulherren Frey-Grafen und Freyſchöpffen dieſer vorgemelten Puncten und Articul gebrauchen und Freyheiten darinn genieſſen, als ihnen die von Rechtswegen gebühren, und alle Frey-Grafen und Frey-Geſchöpffen ſollen ungewapent ehrlich reiten und gehen, nach alten Herkommen, und Geſetz des Heiligen Reichs in ihren Verbodungen auß und heim. Darauf ſoll ein jeder Römiſcher Keyſer, oder König ſo er gekorn wirdt, die Reformation und Recht confirmiren und beſtetigen, und die Frey-Grafen ſollen auch geloben und ſchweren, dieſelbe in allen Stücken und Puncten zu halten. Und iſt dieſe obgeſchriebene Reformation durch weiland Ertzbiſchoffen Dietrichen löblicher Gedächtniß, alß ihme das durch Keyſer Sigmund befohlen war, zu Arnßberg, in Beyweßen viel Grafen, Freyherren, Ritterſchafft Stulherren, Frey-Grafen Frey-ſchöpffen gemacht, geordnet, geſetzt und verkündet worden. Actum & datum Anno 143-. in Die Converſionis Pauli.

(XXXIX.) Unter Kayſer ALBERTO II.

Wovon in Continuat. I. pag. 48. ſqq.

CXCII.

Inſtrumentum über die Wahl Königs Alberti in Hungarn und Böhmen, auch Hertzogs zu Oeſterreich zum Röm. Könige, de Anno 1438.

IN nomine Domini Amen. Anno a nativitate ejusdem milleſimo, quadringenteſimo, triceſimo octavo, Indictione prima, die vero Martis, decima octava Menſis Martii hor. nona vel quaſi Pontificatus ſanctiſſimi Domini noſtri Papæ, Eugenii quarti, anno octavo, ſacro Romano imperio vacante, Reverendiſſimis & Illuſtribus Dominis Principibus, Electoribus Dominis videlicet, Theodorico, Moguntino, Theodorico, Colonienſi & Rabano Trevirenſi Archi-Epiſcopis per Germaniam, Italiam, Galliam, & Regnum Arelatenſe Archi-Cancellariis, nec non Ottone, Comite Palatino & Duce Bavariæ, Illuſtris Domini Ludovici, Comitis Palatini Rheni & Ducis Bavariæ, Archi-Dapiferi & Principis Electoris, patruo, Tutore & Curatore, ad actum infra ſcriptum ex legibus, & obſervantia ſacri Romani Imperii deputato, Friderico, Duce Saxoniæ, Archi-Marſcallo, & Landgravio Thuringiæ &c. & Friderico, Marchione Brandenburgenſi, Archi-Camerario &c. ejusdem Sacri Imperii, in Eccleſia Sancti Bartholomæi Apoſtoli, Franckfurdii, Maguntinenſis Diœceſis, pro celebrando inibi futuri Romanorum Regis, in Imperatorem, auſpice Domino promovendi, electione convenientibus, poſt Miſſam de illibata beata Maria ſemper virgine, in ipſorum Dominorum præſentia ſolenniter decantatam, præfatus Dominus Maguntinenſ. cui virtute ſacrarum imperialium legum, Coëlectorum ſuorum vota inquirendi Jus competere dinoſcitur, ad meridionalem partem chori ejusdem Eccleſiæ, videlicet ad Capellam Bibliothecæ ſe trahens, a præfato Domino Rabano, Archi-Epiſcopo Trevirenſi primo ad eandem Capellam honorifice ad ſe accerſito, in Reverendorum Patrum, ac generoſorum & nobilium, nec non reverendorum & egregiorum dominorum Johannis, Herbipolenſis, & Friderici, Wormacienſis Epiſcoporum, Johannis de Wertheim & Reinardi de Hanau Comitum, Petri Echter, Decani Maguntin. Dietheri de Iſemburg, Domini in Budigen Baronis, Helbici de Bopardia Decretorum Decani Eccleſiæ ſanctæ Mariæ Weſalienſ. Moguntin. ſedis Prothonotar. & judicis generalis, & Henrici Leubing, Canonici Miſnen. Legum Doctoris, noſtrorumque Notariorum Publicorum, infra ſcriptorum, præſentia, in ejusdem Electionis negotio Vocem & Votum eſt ſcrutatus. Qui quidem Dominus Trevi-

renſ. ſic requiſitus in præfatorum teſtium, nec non nobilis & ſpectabilium Dominorum, Wilhelmi Comitis in Widde &c. Friderici de Lapide, militis & Johannis de Helmſtadt, quos ſecum aſſumſerat, ac noſtrorum Notariorum præſentia, in vim ſacramenti ſui pridem deſuper præſtiti, Inclitiſſimum Principem & Dominum, Dominum Albertum, Regem Ungariæ, electum Bohemiæ & Ducem Auſtriæ, in Romanum Regem, promovendum in Cæſarem, in Dei nomine nominavit, &, quantum in ſe fuit, elegit. Deinde eodem Domino Treverenſ. abiſto loco diſcedente, & ad chorum redeunte, Domino Colonienſ. ſimiliter honorifice vocato, & per præfatum Dominum Maguntin. voto ſuo ſcrutato, in dictorum acto, qui cum eodem Domino Maguntin. affuerant, ut prædicitur, nec nonReverendi Domini Walrami de Morſe, electi Trajectenſ. ac nobilis & magnifici Domini Friderici, Comitis de Morſe, fratrum ſuorum, nec non nobilis & venerandi Domini Henrici de Naſſau, Præpoſiti Maguntini, quos ſecum adduxerat, Teſtium, ac noſtrorum Notariorum præſentia, in vim ſacramenti ſui præſtiti nominavit, ac, quantum in ſe fuit, elegit in Regem Romanum Dominum Albertum, Regem Ungariæ, & Ducem ſupradictum. Quo quidem domino Colonienſ. cum ſuis abhinc recedente, & prælibato Domino Ottone Duce vocato, & cum venerando & Religioſo Domino Eberhardo de Sanusheim, Domus Ordinis beatæ Mariæ Theutonicorum per Alamaniam & Italiam Magiſtro generali, nec non nobilibus & generoſis Dominis, Emichone de Liningen, & Philippo de Catzenelbogen, Comitibus introëunte, idem Dominus Dux, ad prædicti Dom. Maguntin. ſuum votum ſcrutantis inquiſitionem, in eorundem ac præfatorum, qui cum Domino Maguntin. affuerant, teſtium ac noſtrorum Notariorum præſentia, nominavit, ac quantum in ſe fuit, elegit ſimiliter Dominum Albertum, Regem & Ducem memoratum. Conſequenter dictus Dominus Fridericus, Dux Saxoniæ, per eundem Dom. Maguntin. ſimiliter vocatus, accedens, & ejus in hoc negotio electionis per ſæpe dictum Dom. Maguntin. voto ſcrutato in ſupra dictorum, qui cum ipſo Domino Maguntin. affuerant, nec non nobilium & generoſorum Heinrici de Schvvartzburg Comitis & Haubt Marſchalh de Pappenheim, & Conradi de Lapide, quos ſecum aſſumſerat, Teſtium, ac noſtrorum Notariorum præſentia, Dominum Albertum, Regem & Ducem in Romanum Principem nominavit, &, quantum in ſe fuit, elegit ſupradictum. Rurſum ipſo Domino Duce Saxoniæ recedente, præfatus Dominus Fridericus, Marchio-Brandenburgenſ. ſimiliter accerſitus cum Illuſtribus Principibus, Dominis, Johanne, Friderico, & Alberto, Marchionibus Brandenburgenſ. & Burggraviis Norembergen. filiis ſuis adveniens, & de voto ſuo inquiſitus, in eorundem filiorum ſuorum ac memoratorum Dominorum, qui, ut ſæpe tactum eſt, cum Domino Maguntino affuerant, Teſtium ac noſtrorum Notariorum præſentia, nominavit, & quantum in ſe fuit, elegit Dominum Albertum, Regem Vngariæ &c. ſæpe dictum. Poſtremo vero præfati Domini Colonienſ. Treverenſ. Dux Otto, Dux Fridericus & Marchio Fridericus, invicem juncti, ſinguli cum ſuis, prout prænominati ſunt, proceribus, dictum Dominum Maguntin. accedentes, ut in electione hujusmodi votum ſuum diceret, per dicti Domini Treverenſ. organum petierunt. Qui etiam, in vim Sacramenti ſui præſtiti, in eorundem Dominorum noſtrorum Principum, Comitum, Prælatorum, Baronum, & aliorum præfatorum Teſtium omnium, ac Notariorum noſtrorum præſentia, ſæpe fatum Dominum Regem Albertum in Romanum Regem & Principem in Dei nomine nominavit, &, quantum in ſe fuit, elegit; Et tandem, eisdem Dominis inſtantibus, aperuit vota ſingulorum. Ex quibus conſtabat, ipſos ex dono SanctiSpiritus unum & eundem, videlicet Dominum Albertum, Regem prælibatum concorditer & unanimiter, nemine diſcrepante, in Romanum Principem elegiſſe. Super quibus quidem datis votis, præſertim quinque primis, prælibatus Dominus Magunt. & ſuper ſexto per eum dato Domin. Treverenſ. ſuo ac prædictorum aliorum ſuorum Coëligentium nomine, nos notarios publicos infra ſcriptos, ut ſibi tot, quot ſufficerent, Inſtrumenta publica, ad futuram rei memoriam conficeremus, inſtanter requiſiverunt. Acta ſunt hæc anno, die, hora & loco, & præſentibus Teſtibus quibuscunque ſupra ad hoc vocatis ſpecialiter & requiſitis.

Et ego Theodoricus Ebbrachten, Clericus Badebornenſ. diœceſis publicus ſacra imperiali autoritate Notarius, quia dictæ electionis negotio, votorumque ſcrutinio, ac omnibus aliis & ſingulis præmiſſis, dum ſic, ut prædicitur, agerentur & fierent, una cum prænominatis Dominis teſtibus, ac infra ſcripto Tabellione præſens interfui, eaque ſic fieri vidi, & audivi.

Ideoque præſens publicum Inſtrumentum per alium, me aliunde occupato, fideliter ſcriptum, exinde confeci, publicavi, & in hanc publicam formam redegi, ſignoque & nomine meis ſolitis & conſvetis una cum prætacti Connotarii ſubſcriptione de mandato & requiſitione dictorum Dominorum Principum Electorum ſignavi in fidem & teſtimonium omnium & ſingulorum præmiſſorum.

Et ego Johannes Volperti, Clericus Herbipolenſ. diœceſ. publicus imperiali authoritate Notarius, quia dictæ electionis negotio, votorumque ſcrutinio, ac omnibus aliis & ſingulis præmiſſis, dum ſic, ut præmittitur, agerentur, & fierent, una cum prænotatis Dominis teſtibus, ac ſupraſcripto domino notario interfui, eaque ſic fieri vidi & audivi. Ideoque præſens publicum Inſtrumentum per alium, me aliis legitimis occupato, fideliter ſcriptum, exinde confeci, publicavi, ſignoque & nomine meis ſolitis & conſvetis, una cum præſcripti Domini Connotarii ſubſcriptione de mandato & requiſitione dictorum dominorum Principum Electorum ſignavi, in fidem & Teſtimonium omnium & ſingulorum præmiſſorum.

(XL.) Unter Kayſer FRIDERICO III.

Wovon in Continuat. I. pag. 57. ſqq.

CXCIII.

Pabſts Nicolai V. Ratification und Approbation der Wahl Kayſers Friderici III. worinn er zugleich atteſtiret, daß er gehörigermaſſen gecrönet worden, de Anno 1452.

Nicolaus Epiſcopus, Servus Servorum DEI,
Ad perpetuam rei memoriam.

IMperator æternus cuncta cœleſtia ſimul & terrena gubernans, totum orbem ſub ditione regnorum, & illorum Principatu conſtituit ſalubriter gubernari, ne ſtatum humanæ creaturæ ad imaginem ſui creatoris formatæ, Mundi tempeſtuoſæ fluctuationes confunderent, vel ejus quietis dulcedinem impedirent, quinimo, ut omnes ſub juris & honeſtatis legibus vita pacifica viverent, & ab offenſis alteruter abſtinerent, factoremque ſuum cognoſcerent, agnitum colerent, & ſuo reverenter Imperio ſubjacerent. Demum vero creaturam ipſam ab ipſius factoris agnitione deviam, ſuoque cultu aberrare proſpiciens, unigenitum ſuum miſit in Mundum, ut eam ad agnitionem, & cultum hujusmodi revocaret & ſui faceret Regni cohæredem. Qui rediturus ad Patrem, Apoſtolorum Principem ſibi Vicarium inſtituit, ut cunctis ſuperintenderet, & commiſſis populis ſibi ſalubriter præſideret.

Nos igitur, qui licet immeriti ipſius Apoſtolorum Principis in hujusmodi ejus vicariatu, ſumus a Domino conſtituti ſucceſſores, & Eccleſiæ militanti, ſub qua & ſacrum Romanum Imperium dicto Imperatori æterno famulatur, ſua miſeratione præſidemus, quoad hoc pervigili cura commiſſi nobis officii debitum libenter exequimur, ut ipſius Imperii, & ſingulorum jura Regnorum ſub ſalubri regimine, ad Domini noſtri gloriam, Catholicæ fidei propagationem, & totius reipublicæ proſperitatem fideliter tueantur, & feliciter gubernentur.

Cum itaque dudum ſacrum Romanum Imperium, per obitum claræ memoriæ Alberti, Regis Romanorum, Principis, qui illius gubernacula geſſit, foret ſolatio viduatum, venerabiles fratres noſtri, & dilecti filii, nobiles Viri, ipſius Imperii Electores, ad inclytam domum Auſtriacæ, quæ Regem prædictum & chariſſimum in Chriſto filium noſtrum Fridericum Romanorum Imperatorem ſemper Auguſtum genuit, convertentes intuitus ſuos, & permoti generoſitate, vita, moribus, & virtutum meritis præclariſſimis, quibus idem chariſſimus filius noſter Fridericus præfulgere dignoſcitur, ipſis ſpem indubie pollicentibus, quod ejusdem Alberti, quem Catholicum & pium Principem, juſtitiæ zelatorem, fidei & eccleſiæ fideliſſimum protectorem, & omnium virtutum plenitudine redimitum, univerſa commemorat Eccleſia, imitator eſſe ſtudeat integerrimus, in Romanorum Regem, poſtmodum in futurum Imperatorem promovendum unanimi voto, divina diſponente clementia, eundem Fridericum concorditer elegerunt.

Idem vero Fridericus digeſta meditatione prævia, ad eorundem Electorum inſtantiam, electioni hujusmodi conſentiens, & humeros ſuos Regni tutelæ gerendæ prompta devotione ſubmittens, regali per eum ſuſcepta infula, de virtutibus in virtutes proficiens, merita majorum ſuorum accumulans, per annos fere duodecim Regni ſui gubernacula adeo provide, utiliter, & ſalubriter geſſit, Eccleſiæ unitati, & ipſius Regni proſperitati, ſingulorumque ſervandis juribus, & fidelibus quibuslibet, & pacis ſucceſſibus votive dirigendis diligenter intentus, ut ipſum Imperium tam providi, fidelis & pii prædicti felici regimini multipliciter gaudeat ſe commiſſum.

Poſtmodum autem idem filius noſter chariſſimus, ad honorem S. R. E. & ſacri Imperii decus victoriæ unctionem, & Imperiale diadema

dema ab ipſa Eccleſia ſuſcepturus, noſtro ſe conſpectui præſentavit, & illa per manus noſtras ſibi impendi humiliter ſupplicavit.

Et quanquam in minoribus conſtituti de meritis, & virtutibus ſuis fuiſſemus ſufficienter edocti, nihilominus ea quæ laudis ſuæ præconia noſtris auribus retulerunt, experimento cenſemus fore longe majora, quam famæ facultas ſufficiat explicare.

Nos igitur votis ſuis non immerito benignum conferentes auditum, ipſum æternæ charitatis, & debiti honoris conſtringentes amplexibus, eundem filium noſtrum chariſſimum, cum venerabilibus fratribus noſtris S. R. E. Cardinalibus, diligenti deliberatione præhabita, de eorundem fratrum conſilio, ad gloriam Omnipotentis Dei, & glorioſæ ſemper virginis Mariæ, & BB. Apoſtolorum Petri & Pauli, exaltationemque & honorem dictæ Rom. Eccleſiæ, & ſacri Imperii, ad ſuſcipiendum imperiales dignitates, dignum, & idoneum declaravimus, & electionem approbantes eandem, ſibi per manus Venerabilis fratris noſtri, Franciſci, Epiſcopi Portuenſis, unctionem hujusmodi impendi fecimus, & tandem, collatis ſibi omnibus dignitatibus hujusmodi, inſigni Imperiali ipſum diademate ſupradicto duximus coronandum, ſupplentes omnes defectus, ſi qui aut ratione formæ, aut ratione perſonæ ſuæ, aut perſonarum dictorum Electorum, ſeu quavis alia ratione, vel cauſa in hujusmodi electione intervenerint quovis modo, ex certa ſcientia, & Apoſtolicæ plenitudine poteſtatis.

Omnibus vero interim fidelibus vaſallis, & ſubditis præfati Imperii, cujuscunque conditionis exiſtant, etiamſi regali, aut Pontificiali dignitate præfulgeant, diſtricte præcipimus, quatenus præfato Imperatori (ut tenentur) efficaciter pareant, & intendant.

Nulli ergo &c.

Datum Romæ apud S. Petrum, Anno Incarnat. Dominicæ milleſimo quadringenteſimo ſecundo, XIV. Kalend. Aprilis, Pontificatus noſtri anno 6.

CXCIV.

Reichs-Abſchied und Begriff eines Land-Friedens auf dem Tage zu Ulm, Anno 1466. auffgerichtet.

SIntemaln die Keyſerliche Majeſtät durch die Gnad und Schickung des Allmechtigen zu der Wirde Keyſerlichen Gewalts erhebt und geſatzt iſt, ſo iſt wol müglich und billich, daß er ſeine Pflicht gemaniglich alſo beweyſe, dadurch in dem Heil. Reich Friede, Sone, Ainigkeit und Gemach geſchöffet, und ſeeligklich empfunden werde. Und dweil nun ſein Keyſerl. Majeſtät nach manichfaltigen Fürbringen, Clagens, Anruffens mercklicher Beſchedigung, ſo in manigfeltig und ungebürlich Weiß, mit Niderdruckung der Straſſen, und aller Gewerbe, Deutſcher Gezunge, Rauberey, auch unrechtlicher und mutwilliger Vehde halben, dez heiligen Reichs Underthanen unbeſorgt, oder in kurtzer Bewarung zugezogen werden, dadurch gemain Nutz der Land gröſslich geirret, geſchwecht und nydergelegt würdet, das denn ſein Keyſerliche Majeſtät mit nicht klein Beſwerung, auch in groſſen Mißfallen zu Hertzen genommen, und den Fußſtapfen ſeiner Vorfarn ſäligen am Raich löblichen Regierung nach, ſolchs zu underkomen, in die Ding geſehen hat, und findet in ihm ſelbs und an ſeiner Gnaden Räten auch nachzukomen, und Gelegenheit der Sachen, daß ſolich Ungebürniß nicht baß noch beqvemlicher zu fürkomen ſteen, dann daß ſie durch einen gemainen Land-Frid Deutſcher Nacion nydergelegt, undergedrückt, geſtrafft und abgetan, domit Frid im H. Reich auch des Heiligen Reichs Straſſen frey, und yeder mann in ſeinem Standt deſt ſtatlicher bleiben und gehalten möge werden, und nachdem das Hailig Reich groß, weit und in treffenliche Glyder außgetailt iſt, auch dorinn Ungelegenheit der Lannd an ainander angeſehen; So hat ſein Keyſerliche Gnad wol betrachtet, daz die Ding alle nicht müglich ſeyn, auf einmahl zu handeln, noch ſleiniglich in ein Weſen zu bringen, und darumb Im allerbeſten fürgenommen; Zum erſten an ainen Ohrt Landes mit diſen hernach benannten ſeinen, und des Heiligen Reichs Kurfürſten, Fürſten, Gaiſtlichen und Werntlichen, Prelaten, Graven, Freyen, Herren, Ritterſchafft, Stetten und Untertanen, N. N. und N. etc. Alsdann die in alweg dez Heiligen Reichs Pürden willigclich tragen helffen, und getreulich neben ſeinen Gnaden gehandelt haben, einen Anfang eines gemainen Land-Frids zu machen, und fürtern, nach Rate derſelben, ferrer zu handlen und fürzunehmen, damit daz gantz Reich nach Gebürnüß und Gelegenheit ainß jeden Landes, auch dermaſſen in Land-Fride, Fride, Sone und Ainigkeit geſatzt und bracht werde, dazu ſein Keyſerliche Gnad auß billicher Pflicht, alß ainen Liebhaber dez Friden und der Göttlichen Gerechtigkait gantz genaigt iſt, und ſind ditz nachvolgend die Artickel:

Zum erſten, daß alle, die in dieſem Land-Fride verwandt, anainander mit gantzen Trewen maynen, eren, fürdern und verantworten, auch ainer dem andern ſein Täge laiſten helffen, wider einander nicht ſeyn, noch zu Vehden, Veintſchafften, oder Aufruren kommen, auch kainer dem andern Gewaltſam thun, noch dez den Iren, der ſie ungeverlich mechtig ſind, zuthund geſtatten ſollen; auch keiner dem andern ſein Veinde halten, hauſen, hofen, eſſen, trencken noch keinerley Fürſchub thun, und kain Glait geben, denn mit Wiſſen des oder ſeines Gwalts, dez Veind er iſt, es wäre denn zu ofnen Tägen ungeverlich, und wo ains dieſer Ainungk ſein Veinde oder Beſchediger in dez andern Stetten, Slöſſen oder Gebieten betrit, dem ſoll fürderlichs Rechten zu dem verholfen werden, on Geverde.

Item, man ſoll auch alle Räuberey weren, die Straſſen und den Kauffmann in allen ihren Landen und Gebüten ſchützen, ſchirmen und vertheidingen, und wo Ubergrif erfünden würden, ſoll ainer dem andern zu friſcher Tatt unerkant, auf ſein Ermanen, oder ob er ſein ſelbſt innen würde, eylen, und hyebehalten helffen, würden aber die Beſchediger nicht betretten, ſo ſoll der mit Macht ſtraffen, in dez Land, Gebüet, oder auf dez Straſſen ſolichs geſchehen, und ob er dazu Hilf not were, die ſoll man ihm tun nach Geſtalt der Sachen, und alz ez die Notturft erfodert und erkant wirdet, von den über den Land-Friden gekorn, ungeverde.

Item, um daß ſie deſter paß dieſen Landt-Frifruchtparlich und erſprießlich, Landen und Leuten zu Nutz gehandhaben mögen, ſo haben ſie ſich der hernachgeſchriben Außtrege mit ainander verainiget. Nemlich ob zweene Fürſten oder Graven, oder ein Fürſte oder ein Grave, ein Statt oder zwu Stette mit ein irrig würden, ſo ſollen iglich Parthyen Ire ſchiedlich Rete in ainen Monat dem nechſten an gelegen Stette ſchicken, ſich underſteen, ſie gütlich mit ainander zu vertragen. Wo aber datz nicht gefunden würde, datz dann yglicher drey ſeiner Räte oder Fründe ſetzen, und ſich darzu eines Obmanns veraynigen ſollen, vor dem der Antwurter dem Cläger Rechts phlegen ſol, ungewaigert, umb die Sachen, darumb ſie zu Tagen kommen weren, oder geſchickt hetten, und ſülich Recht ſol zu Ende und Ußtrag komen in ainen Viertail Jahrs dem nechſten, und ob ſie ſich des Obmanns nicht geainen könten, ſollen ſie doch darumb nicht zu Aufruren, ſundern der Sachen an Pillichen Stetten mit Recht und nicht mit der Tat zu Außtrag komen ongeverde.

Item gewönne eins Fürſten, Herrn Ritterſchafft oder der Stette, Bürger, oder Unterdanen zu ainen Fürſten zu ſprechen, ſo ſol der Fürſte dem Cläger gerecht werden vor ſeinem Hoffmayſter und Räten, der mit ſammt dem Richter nicht under Neunen, der der merer Tail zu dem Heerſchilt geboren ſein ſollen, in einem Viertail Jars negſt nach ſeiner Erfordrung volgende, ongeverde.

Item, wo Ritter und Knecht mit einer Statt zu ſchicken gewonnen, ſo ſullen ygliche Parthye ire ſchidlich Fründe inwendig ains Monats dem negſten an gelegne Stätte ſchicken, ſich underſteen, ſie gütlich mit ainander zu vertragen, wo datz aber nicht gefunden wirde, datz dann jeglicher ſeiner Fründe drey ſetzen, und ſich ains Obmanns verainen ſullen, vor dem der Antwurter dem Kläger rechts pflegen ſull, ungewaigert, umb die Sachen, darum ſie zu Tagen komen weren, oder geſchickt hetten, und ſolch Recht ſoll zu Ende und Ußtrag komen in einen Viertel Jars dem nechſten, und ob ſie ſich des Obmanns nicht geeinen könten, ſollen ſie doch darumb nicht zu Aufrüren, ſundern der Sachen an pillichen Stetten mit Recht und nicht mit der Tat zu Außtrag komen, ongeverde.

Item, gewonnen ainer Stadt Bürger oder Unterdanen mit der Ritterſchafft zutund, ſo ſollen ſie ihm nachfahren für dem Herrn, der Räte Mann und Diener iſt, derſelbe Herr ihm dann fürderlich Recht ergeen ſolle laſſen, ongeverde.

Item desgleichen gewonne ein Fürſte, Grave, Herre, Ritter oder Knecht, mit einer Stat, Bürger oder Unterdan zu ſchicken, ſo ſollen ſie Ime nachfarn für Ir Stadt-Gerichte, da Ime dann fürderlichs Rechten ſolle verholfen werden, ongeverde.

Item, gewonnen auch die vor der Ritterſchafft mit ainander zu ſchicken, ſo ſoll der Cläger dem Antwurter nachfarn, für den Herrn, des Rathe, Mann und Diener er iſt, da ihme alßdann fürderlich Recht ſolle ergeen, und verholfen werden, ongeverde.

Item, ob der Fürſten, Graven, Herren, Ritterſchafft, oder der Stette Undertanen, alz Bürger und Gebawern mit einander zu ſchicken gewonnen, ſo ſoll der Ankläger dem Antwurter nachfarn in das Statt- oder Dorf-Gericht, dorinnen er geſeſſen iſt, da Ime alsdann fürderlichs Rechten verholfen ſoll werden, ongeverde.

Item, was Lehen weren, ſollen vor dem Lehen-Richter und Mannes verrechtet werden, und gaiſtlich Sachen vor gaiſtlichem Gericht, und Erbe und Aigen in den Gerichten, dorinn es gelegen iſt, ongeverde.

Item, ob zwien Tail gegen einander zu clagen hetten, ſo ſoll beyden Tailen, nach laut dieſer Außtrege, Recht gedeyhen, und ob ſie um das Vorrecht ſtreitig würden, datz ſoll geleutert werden vor dem Außtrag und an dem Ende, da ſie einander fürkommen, dem ungewaigert nachzugeen; Ob aber der Außtrag nicht an einem Ende, ſonder um Sache were, da yglicher dem andern nachfaren müſten, für dem Herrn, oder datz Gericht, dafür er gehöret, darum ſie der Leu-

Leuterung, wie vorsteet, nicht gehalten möchten, deßhalben soll etz also gehalten werden, welcher abgevordert, der soll mit seinen Rechten vorgeen; Ob aber kain Tail fordern wolt, sollen sie doch die, die über den Land-Fried gekoren sind, erfordern, so sie deß erinnert werden, und entscheiden, welcher Vorkläger sein, oder wie die Sache im Rechten gehandelt, dem alsdann von beden Tailen nachgegangen werden soll, on Geverde.

Item, ob auch yemand auserhalb ditz Land-Fridens zu ainem, in diesen Land-Frid verwant, zu sprechen gewonnen, darub soll ime, nach Lawt der obgeschriebenen Außtrege, rechts, so er detz begert, gleich dem in Land-Fride verholfen werden, ongeverde.

Item, ob ymandt were, der wäre ausserhalb ditz Land-Frids, sich der obgeschrieben Außtrege von Jr ainen oder mere, in dem Landt-Fride begriffen, oder Rechts nach ihrer Freiheit Sage nicht wollen benigen lassen, so sollen die andern des Lannd-Frids verwandt solich Gebot für Jne schreiben und begern, der genügig zu sein. Wo es aber verachtet, und man über solich Erbieten unerfolget und unerclagt Rechts an solichen Stetten Jr einen oder mer in diesem Landt-Fride, vergewältigen, bekrigen, oder beschedigen würde, so sollen sie alle an einander getrewe Hylf und Beystandt thun, nach ihrem Vermögen und Erkäntniß der, die über den Land-Frid gekoren sind, so oft detz Not werdet, biß so lang, daß der, oder die soliche Beswerung abstellen, dem beschedigten Wandel und Korung nach Pillichkait thun oder gleichs, billichs, schleunigs und ungewaigert, Rechten umb die Verhandlung pflegen, dem Rechtspruch gnug thun, und den vollziehen, doch so soll der, dem geholfen wirdet, sich nicht richten lassen, es sind denn die andern, die Jhm geholfen haben, ergangener Geschicht, sich dorinnen begeben, auch versorget und gerichtet, on Geverde.

Item, ob yemand, in diesen Land-Friede verwant, solichen Land-Friede überfüren, daz sall gerechtfertiget, und von den, die über den Land-Friede gesatzt, darum erkannt werden, und nach solicher Erkandtniß Straffe, oder Wandel, oder yedweders geschehen, on Geverde.

WIr Friedrich von GOts Gnaden, Röm. Kaiser etc. wollen mit Behältnüs unser Oberkait solichen obgegriffen Landtfriden verwilligen, bestetigen, handhaben, schützen und schirmen, auch der aller darinne verwanten gnediger Herre sein, und es nachmals mit Gnaden beschulden, und gnediglich erkennen. Bevelhen auch daruf watz durch disen Landtfriden, der Hilf und Straffe halben, erkandt wirdet, in unsern Nahmen und von unsern wegen zu handeln, dazu unseres Paniers, nach Gestalt einer yglichen Sache, und nach Erkäntniß der, die über den Landtfriden gekoren werden, zu gebrauchen und dorinn und in allweg ein Aufsehen auf uns, als Römischen Kaiser und ihren rechten Herrn, zu haben, getreulich und on Geverde.

So sind ditz nachvolgend die Einrede, so etlich uf ihr Gutbedincken in den obgedachten Begriefe gethan habē, die uns Kaiserl. Sendboten auch nicht myßfallen.

Item, alß im Anfang detz Außtrags gesatzt ist, datz ainer den andern verantwurten, und seine Tage laisten helffen sollen ꝛc. Mainen etlich, datz die zway sollen hieraussen gelassen werden.

Item, alß in zwayn Artickeln gesatzt ist, ob man sich des Obmanns nicht geainen könt, so soll man doch darumb nicht zu Auffrüren, sondern der Sachen an billichen Stetten mit Recht ꝛc. zu Außtrag kommen. Für die Wort, an billichen Stetten ꝛc. solle gesetzt werden, vor den, die über den Landtfrid gekorn werden.

Item solicher Eingang und Vertrag soll sunst einen yden an andern seinen Privilegien, Freyheiten und altem Herkommen unschedlich seyn, auch nach Außgang des Landtfrids, in den Puncten in diesem Land-Fride begriffen, die einichen Teil wider sein Freyheit sein möchten, dhainen Unstatten oder Schaden bringen.

Item, ob ware, datz jemands in diesem Landt-Fride were, der oder die weren überzogen, Jme ihre Schloß oder Stette angewonnen, sie oder die Jren gefangen würden, ehemaln und die Beschedigten zu solichem obgemeldten Recht-Botten kommen möchten, oder die getan hätten, und auch die Erkäntniß der Gekornen zum Landfride, Jm zu lang weren würde ꝛc. ist ain Notturfft, daß solichs auch hierinnen fürsehen und gesatzt wie dem oder denselben geholffen soll werden ꝛc.

Item, der Westfälischen Gericht halben, daß etz belieb bey der Reformation.

Item, wie lang dieser Land-Frid gesatzt werden, und besteen sulle.

Des alles ist ain Abschiede, auf diesem Tage alhie zu Ulm gemacht, datz man darumb wieder zu ainen Tag kommen, oder mit Macht schicken solle, auf dem schirstkünfftigen Sontag Lätare uf den Abend zu Nordlingen zu seyn, aldo ferrer von den Sachen zu handeln und zu beschliessen. Datum Ulme am Sambstag vor Ptolome Anno &c. LXVIto.

CXCV.

Handlung auff dem Tage zu Nürnberg, den Türcken-Zug betreffend, am Tage Martini An. 1466.

Deß

DEß ersten haben der wirdig Vantinus des Pabstlichen Pallast Auditor, unsers Heiligen Vaters Babst Pauli Legat, des ersten zu Latein, und darnach der Edel Herr, Ulrich, Freyherr zu Graveneck, unsers allergnedigsten Hrn., Keysers Friederichs, und andern ihm zugewanten Anwalt und Hauptmann des Türckenzugs, zu Nürnberg, auf dem Rathhauß in Gegenwartigkeit der Hochwürdigen, Durchleuchtigen und Hochgebohrnen Fürsten, des Bischofs zu Briren, Hertzogs Otten von Bairen, Marggrave Albrechts von Brandburg, Grave Erhard von Wirtenberg des Jüngern, auch Grave Ulrich von Ottingen, Herrn Friederichen, Marggrave zu Brandburg Churfürsten, Herrn Sigmunden von Oesterreich, Herrn Ludwigs, Herrn Sigmunds, Herrn Albrechts, Hertzoge von Bayern, Marggrave Karlen von Baden, Landgrave Ludwigs von Hessen, Grave Ulrich und Grave Eberhard, des ältern von Wirtenberg, deß Cardinals und Bischoffs zu Metz, Bamberg, Wirtzburg, Eystet, Regenspurg, des Coadjutoris zu Meintz, Halberstatt, Freysing und Costnitz, Räthen und der hernach benannten Freyen und Reichs-Städten Sendboten zu solchem Tag, durch die benannten unsern Heyligsten Vater den Babst und Kayserlichen Majestät verkündet, fürgebracht die merckliche Noth und Engstigung, so der Türckische Keyser der Heiligen Christenheit besunder in Abbruch, vier merckliche und mechtiger Königreich, und in dem Königreich zu Hungern, weit und breit seit der Zeit nun er Constantinopel erobert hat, zugefügt hab, dem Widerstand zu thun, der benannt unser Heyligster Vatter der Babst under allen molen ob hundert und viertzig tausend Ducaten dem König zu Hungarn, auch seinen Legaten gen Venedig geschickt, und sust etlichen Stetten innerhalb Meeres an die Türcken stossen, Korn und ander nothürfftig Ding auch zugesandt hab, und fürter in Willen sey, nach seinem Vermögen ihme Widerstand helffen zu thun, do aber der Last des Türcken Macht halb so groß sey, daß die Römisch Kirch für sich selber nicht vermüg, an der Christlichen König, Fürsten und Commun Zuschub und Beystand, und genügsam Widerstandt zu thun, desgleichen der benannt Herr Ulrich Gravenecker semlich Beschwerung, des Königreichs von Ungern halben auch erzehlen, und dabey auch hören lassen hat, wie sich der König von Ungarn begeben hab die Schloß an den Grentzen, wieder die Türcken gelegen, dem Teutschen, so hinab ziehen weren, einzugeben, und unser Herr Kayser alle Zöll und Meüt auf Wasser und Land aufgehebt hab, als lang der Zug were, und darauf hoch begert, und ermant, daß menniglich darzu helffen woll mit endzimlicher leidenlicher Hülff, damit solchem schwerem Truck und der Türcken Beschwehrung Widerstand beschehe, mit vielmehr treffenlichen Worten und Anzügen, und begehrten darauf ihr aller zusaglich Antwort.

Auf solch Fürbringung und Begehrung haben die obgemelten Fürsten und Herren, auch der Fürsten Bottschafft auff Mittwoch hernach den benanten Keyserlichen Anwald, in Abwesen des obgenanten Legaten, der auf die Zeit von Gegenwärtigkeit des Königs von Böheim Bottschafft, die do zwischen kame, und mit Antritt von Fürsten Herren und Stätte Botten gegenwärtig, was nit erschienen ist, nach und nach ihr Antwort geben, die sie auch hernach auf Donnerstag vor dem benanten Päbstlichen Legaten zu Latein anderweit erneüen lassen hat, auf Meinung, daß Jne auch ihren Herren solcher Trang und Oberlast des Feindes Christi unmilten Türckischen Keysers der Heyligen Christenheit zugefügt in gantzen Treüen leit, als auch das wol billichen were, und was sich darzu gethun, gerathen und gehelffen könne, mit sammbt andern Christenlichen Fürsten und Herrn, damit solchen Sweren des Türcken Ungestümkeit Widerstand beschehen möcht, das wolten sich nach Jr iglichs Vermügen thun, und sich darinn beweisen, als Christenlichen Fürsten ohn maß des getroffenen darum von GOtt dem Allmächtigen, und von unserm Heylichsten Vater dem Pabst, und der Kayserlichen Majestät, alß gehorsahme Glieder der Heyligen Kirchen und des Heyligen Reichs Lob und Danck empfahen, doch so haben etlich derselben Fürsten Bottschafft ihr Antwort mit dem Anhang geben, wenn des heyligen Reichs Churfürsten und andere zu den Dingen dem Türcken Widerstandt zu thun fürnehmen wollen, daß alßdann ihr Herrn auch nach ihrem Vermögen dazu helffen wollen.

Item, so hand sich Hertzog Ott und Grave Eberhard von Wirtenberg der Jünger auff die Zeit erboten, wenn solcher Heerzug wieder die Türcken fürgenommen werde, so wolten sie persöhnlich selbst mitziehen, und weder ihr Leib noch Gutt spahren, der Heyligen Christenheit zu Hülff, und den Veinden Christlichen Glauben zu Widerstandt.

Item, solch Zusagen den Türcken Widerstand zuthun, haben des Königs von Böheimb Bottschafft der Keyserlichen Anwelden Grave Ulrich von Sultz, dem Gravenecker, Herrn Heinrich Marschalck des Reichs, und Herrn Hannssen von Schaumburg dem ältern, auf den vergangenen Mittwochen in Abwesen des Päbstlichen Legaten auch gethan.

So dann haben die Freyen und Reichstette Bottschafft hernach benant, auf solch obgemelt Fürbringen ihr Begehren der Päbstlichen Legaten, und der Keyserlichen Anwelde ihr Antwort

durch Jobst Tetzeln zu Nürnberg auch einhelliglich geben lassen, immassen hernach geschrieben steht, und also das schädlich und erschröckenlich Fürnehmen der ungläubigen Türcken alß der Feind JEsu Christi, unsers Erlösers, das Blutt vergiessen und die Beschedigung, so dem Christenlichen Volck leider manigfaltiglich von denselben Türcken zugestanden und künfftiglich zugestehen mag, haben sie mit Kummer und Erbarmung vernommen, ungezweiffelt, daß ihr Freund solchs desgleichen auch vernemmen werden, und sageten, wo unser Heyliger Vater der Pabst, unser allergnedigster Herr der Römische Keyser, unsere gnädige Herren, die Churfürsten, Fürsten, Geistlich und Weltlich, auch ander zu dem Heiligen Römischen Reich verwandt, Widerstandt den ernannten unglaubigen Türcken thun woll, und wiewohl etlich unser genedigen Herren, die Churfürsten, Fürsten und andere nit alle itzo hie versammet, und aber doch laut das der etlich auf den Bannen seyn zu diesem Tag zukommen, wollen die Stettbotten solchs Widerstands gern Rede hören, und sich fürter mit sammbt ihren Gnaden und ander darinne nach billichen gebührlichen Dingen halten, daß sie getrauen von dem Allmächtigen GOtt Lon, unserm Heyligen Vater dem Pabst und der Keyserlichen Majestät Lob zu empfahen, mit demüthigen Fleiß bitten, solch ihr Antwort im Besten zu vernehmen.

Es geben auch solch Antwort diese Erbern Stättbötten nicht allein, von ihren, sunder auch ihr etlich von ander Stätt wegen, der Gewalt sie haben, die sie gern benehmen wolten, daß alßdann Keyserlich Anwelten zu beschehen begert ward.

Sind dis die Stätte, so ihr Bottschafft von ihren auch mit Gewalt etlicher anderer Städte ihre gehabt haben.

Straßburg
Lübeck
Regenspurg
Wurms
Basel
Franckfurt
Nürnberg

Costnitz für sich, und mit Gewalt Augspurg: Ravenspurg, Uberling, Lindaw, Buchorn, Wangen, Ysum

Memmingen, Bibrach, Gemind, Kempten, Crafftheürn, Lütkirch, Werd, Gingen, Aaln, Popfingen: Ulm mit Gewalt; Nördlingen mit Gewalt; Ulm tratt auch zu sunderm Gewalt der von Pfüllendorff

Eßlingen
Rotenburg auf der Tauber
Hall
Hailbrunn
Dinckelspühel
Winßheim

Colmar, Sletzstatt, Weissenburg, Mühlhausen, Obernehenheim, Roßheim: Hagenau und mit Gewalt

Gengenbach, Zell im Hamspach: Offenburg und mit Gewalt

Und alß die Keyserlich die Anwelde und Haubtmann nemlich Herr Ulrich, Freyherr zu Graveneck, Hauptmann, Rudolff, Graf zu Sultz, Herr Heinrich zu Pappenheimb, des H. Römischen Reichs Erbmarschalck, und Herr Hannß von Schaumburg Ritter auf den Bedacht, so sie auff sulch der Stätte Antwort begert und genommen haben, der genannt Hauptmann gesagt, solch Christenlich erber und redlich Antwort, so von den Stätten erlaubt, hetten die Keyserlich Anwelde, und er in Gutt vernommen und verstanden, und begerten eins lengern bedencken, biß auf Morgen ferner Red und Handlung der Ding zu hören.

Alß nun die Pabstlich und Keyserlich Legaten und Anwelde ohne der Sammung der Fürsten und Stätte Bottschafft auf die Antwort ohne auf Mittwochen und auf gestern Donnerstag gegeben, nach ihrem Bedanck, fürbaß geret und begeret haben, daß man ihm zu den Sachen greiffen, und von etlichen wegen wieder Zug und Hilff wider die Türcken allerleidlichsten fürgenommen werden sollen, und damit der Graveneck der Hauptmann etliche Meinung, daß der hunderst Mann auf dem Land gestossen, von den übrigen derselben Zahle verlegt und ausgerüst, und die Zeit aus, so lang der Zug weret und gehalten werden soll, alsdann Marggrave Albrecht zu Brandenburg sin Meinung, auff den Anschlag zu Franckfurt beschehen, vormals auch eröfnet hat, fürgeschlagen und begert hat, sich auf einige der oder andere Wege, so dann allervertiglichsten ist, und zu diesen Sachen sein mögen zureden,

reden, denn die Noth der Sachen je ereischt, daß die Sachen gefordert werden, und hatt under andern gemelt, wie etlich ihm zuerkennen geben haben, daß sie in den Sachen nit weiter Gewalt haben, denn was sie auf diesen Tag vernehmen werden, das wider an ihr Freünd zu bringen, solt ihm das von andern auch also fürgenommen werden, so möchten die Ding in der Zeit alßdann dem Königreiche von Hungarn Hülf zu thun nochtürfftig were, nicht vollenzogen werden, darauß der Christenheit grosser Kummer und Abbruch von den Türcken noch mehr wachsen möcht, und darum wer sein Begehrung, hette jemand icht vollen Gewalt, daß er danne den von den seinen Obern und Vereinten erlangen solten, so doch die Beschreibung zu diesen Tage durch die Päbstliche und Keyserliche Verkündigung geschehen, innhielt, daß jedermann mit vollem Gewalt die Ding der Türcken halben beschliessen schicken solle, alß ihm die Zeit spat was, ward die Sach aufgehaben, biß auf morgen, Sambstag wiederum zusammen zu kommen, aber von den Sachen zu reden.

Darnach auff Sambstag aber in dem Stimmung der Päbstl. und Keyserlichen Legaten, Hauptmann und Anwelte, auch der vorgenanten Fürsten, Herren, Botschafften und Grafen sind der erbern Stette Boten zu solcher Versammlung gerufft und gefodert, und denselben allen durch den Päbstlichen Legaten, Vantinum genant, die vorbeschrieben Anbringung fürgehalten, und dabey begert worden, dieweil sie alle löbliche Antwort geben hetten, auf sein und der Keyserlichen Anwelde Begehrung und aber von etlicher wegen fürbaß die Sache zu handeln geret worden were, umb daß denn die Zeit biß auff Zukunfft der Churfürsten Bottschafften nicht unmüglich verschiene, so begert er, daß sie entweder ingemein under ihn selbsten, oder aber durch gesundert in Deputaten von dem Dings tractiren und reden wolten, wodurch die Ding desto kürtzern Außtrag nehmen möchten, ist auff Gedacht und Underreden, so derselben Fürsten, Herren, Graven, und Stette Bottschafft deßhalben mit einander gehabt haben, von endjeden Parthey insonderheit, und nemlichen von etlichen geantwort worden, dieweil ihn mit sambt etlichen andern die Sach zu handeln Gewalt zu geben, und die jenigen mit bey ihm seyn, gebühr ihn allein und an dieselben nicht ferner Handel darinn zu haben, von etlichen, sie setzen die Dinge zu handeln und fürzunehmen zu denselben Päbstlichen und Keyserlichen Legaten, Hauptman und Anwald, und wie die Ding durch sie fürgenommen wurden, wollen sie willig darinn erscheinen, von etlichen, sie mügen erleiden aus einem Mund, oder durch sunder Person darzu bescheiden, und die Ding zu handeln, und Antwort zu thun, von etlichen, so sie verstehen unsern gnedigen Herren der Churfürsten, oder ihrer Räthe Zukunfft auf diesen Tag und zu diesem Fürnehmen; Dieweil denn dieselben die vordersten im Reich im Rath und Meinung in den Dingen zu vernehmen wol gebührlich und Noth sey, der zu erharren, und die Ding mit samt In ferner zu handeln. Etlich mit dem Anhang, wollen die Päbstl. Legaten, Keyserliche Hauptmann und Anwald aus den allen zu seiner Handlung des Fürnehmens zu ihne erfordern, und nehmen lassen, sie geschehen, und was denn in solcher Handlung ferner fürgehalten werde, wollen sie an ihr gnädige Herren gelangen lassen, in Getrauen, sie sich als gehorsam Christenlichen Fürsten gebürlich, in den Dingen halten werden, und der erbern Stette Boten auf Meinung ihr Antwort, so in kurtz vergangenen Tagen gegeben, wie und welchermassen hab wol verlaut. Wer nun von den jenen vor den ihr Antwort verlaut hab ichs it fürgenommen, und an sie langen wollen, sie sich, nach Besag derselben ihrer Antwort, mit sambt andern, zu der Dingen verwand, nach billigen gebürlichen Dingen halten, und daß sie getrauen von dem Allmächtigen GOtt von unserm heyligen Vatter, dem Pabst, der Kayserlichen Majestät Lob zu empfahen, und so nu der Churfürsten oder Irer Bottschafft Zukunfft in solcher Antwort manigfeltigklich und under andern verlaut hat, so die im Reich die Fürnehmsten, daß dann die Rat und Meinung darin zu hören, und die Ding mit ihn zu handeln und fürzunehmen, vast wolgebührlich wär, ihr Zukunfft zu erharren haben, die Päbstl. und Keyserlichen Legaten, Hauptmann und Anwald in solch Harren verwilligt, und das zugeben, und darauf nach Bedacht, so sie deßhalben gehabt haben, sie sunderlich der Päbstlichen Legat Nothdurfft der Dinge erzehlt, und dabey gesagt, ihm sey Gelegenheit dieser Land nicht bekandt, und frempt, darumb er nit wisse, über die geschriebene Recht der Ding fürnehmen und Anschlag zu thun, sunder bestelle, daß die jenen solch Gelegenheit und Gestalt der Ding wissen, dazu er nach Befehle unsers heyligen Vaters des Pabsts gern helffen woll, dann sein Heyligkeit sie zu sunden fürzunehmen nach seinen Vermügen gantz geneigt, woll auch Niemandt um Gelt schätzen, in sein oder ander Nutz, denn allein zu diesem Heer-Zug, desgleichen der Keyserlich Hauptmann auch Nothdurfft der Dingen in viel langen Worten Erzehlung und darauf Begehrung that, dem Fürnehmen fürderlichen kurtzen Außtrag helfen zu thun, und, so unsers heyligen Vaters, des Pabsts, auch unsers Herrn, des Römischen Keysers Ausschreibung Ursach der Beruffung und Handelung der Sachen erklert, welcher denn mit Gewalt

seynd Herren und Freundt nicht gesucht were, wiewohl das benannt Außschreiben mit vollem Gewalt zuschicken auch aussagten der mocht hinder sich um mehre ferneres Gewalts schreiben, dodurch langer Verzug des Fürnehmen verhüt würden, und daß auch niemant vor solcher Zukunfft der Churfürsten oder Ihrer Räthe mit hinweg reit, dadurch aber Abwesens halben derselben nit Saumniß beschehe.

Auf den Verlaß, auf Sambstags beschehen, der Churfürsten, oder ihrer Bottschafft biß auf gestern Catharinä zu erharren, sein auf heut Mittwochen vor den Päbstlichen und Keyserlichen Legaten, Hauptmann und Anwalt vorgenannt, der Fürsten, Herren und Stäte Botten, mit sambt Hertzog Ernsts Churfürsten, und Hertzog Wilhelm von Sachsen Räthen, die alßdann kommen weren, aber in Versammung erschienen, alßdenn dieselben Päbstlichen und Keyserlichen Legaten, Hauptmann und Anwald der bedachten Churfürsten, Fürsten, Herren, und Stätte Botten fürgehalten, so ihren Verzug Antwort zu geben auf die Churfürstlichen oder ihr Bottschafft verzogen haben, und der nu eines theils kommen und verhanden sein, daß sie sich dann mit ihn auf den Weg der Hilff des hundersten Mannes, oder des Anschlags zu Franckfurt beschehen, entsinnen, und ihne des Antwort geben, mit was Hilff und auf welche Zeit sie solch Hilff thun wollen, und kürtzlich angesehen, daß die Ding groß Nothdurfft halben, nit lenger leit dulden wolle, in vielmehr längern Worten veranziehen habe der Churfürsten, Fürsten und Herren Räthe und Bottschafft, in Beywissen der Stätt Boten, auf Außtretten der benannten Päbstlichen Keyserlichen Legaten, Hauptmann und Anweld Rede undereinander gehabt, auf Meinung, so dieselbigen auf lang Zeit in Antwort aufgehalten, und wenn ihre Herrschafft, Heyligkeit, und Majestät Antwort wohl würdig seyn, das heilig Werck, das auch wohl erfodert, das sich denn derselben Churfürsten, Fürsten, Herren und Stette, Bothen solcher einhelliger Antwort nicht vereinigen möchten, oder die Stätt das mit denselbigen Bottschafften nit thun wolten, daß sich dann jeder Theil der Dinge Antwort entschliessen, und die zu beden Theilen einander zu öffnen, die Einigkeit darinn zu suchen, wo die aber nit gefunden werden möcht, ein jede Parthey für sich selbst Antwort geben, und darauf der Stette Boten ein Bedencken genommen haben biß auf morgen Donnerstag.

Auf solchen der Stätte Boten bedacht sich zu der Fürsten Rete auf Freytag um Antwort erfodert worden, ihn dabey ein Rathschlag fürgehalten, und begert ihn Unterrichtung zu thun, ob sie solch Rathschlagung mit ihn verwilligen und übergeben wollen deß sie aber bedacht biß auf Sambstag * * * und der Churfürsten und Fürsten Räthen Antwort geben, wie die aufgezeichnet ist, und also laut:

Wirdig, Edle, Strenge, Vesten, lieben Herren, Nachdem ihr den erbern Stätte Boten mündlich und auch schrifftlich und einhellig Rathschlag und Antwort, so ihr unsers heyligen Vatters des Pabsts und der Keyserlichen Majestät Anwelden gefasset seit zu geben nicht verhalten, sunder geöffent und entdeckt habt, das denn von Uns, alß den Mindern, die denn in solchen Händeln und Sachen ihr Aufsehen auf unser gnedige Herren, die Kurfürsten, und ander billich haben, danckbarlich verstanden und vernommen, daß unseren Freunden und Unß umb ihr Fürstenlich Gnade, auch euer Persone in Underthänigkeit, und mit gutem Willen stät zu verdienen, und als die Statt Boten hie versamlet seyn, können sie nicht anders verstehen, denn daß solch Verzeichniß von euch angesehen Fürsichtiglich löblich und nach Nothdurfft gehandelt und fürgenommen sey, ihne zweiffel auch nicht, daß solches nicht anders, denn solchermaß von ihren Freunden auch verstanden und gehalten were, und wollen auch nicht verhalten, in welchermaß sie beschlossen sind, ihr Antwort unsers heyl. Vaters des Pabsts, und der Kayserl. Majestät Anwelden, schrifftlich übergeben wollen, mit allen Fleiß bitten, solches im besten von ihnen zu vernehmen.

Antwort unsers Heil. Vaters des Pabst und der Keyserl. Majestät Anwalt.

Ehrwürdiger Vater, Wolgeborne, Edelen, Strenge und Vesten, gnedige liebe Herren, der erbern Stete Boten, zweiffelt nicht, ihre einhellig vorgegebene Antwort, sey euch unverborgen, sunder in frischer Gedächtniß, und wenn sie ihm berichtet sind, daß unsere gnedige Herren, der Churfürsten und Herren Anwald und Botschafften hie versamnet, des Widerstands halben den ungläubigen Türcken zu beweisen zu Trost den betrübten Christen Menschen, ihr Rathschlag und gutt Bedencken verzeichen und nit verhalten werden, solches wollen sie an ihr Freund die Stätt bringen, und nehmen ihn darin kein Zweiffel, daß sie ihr Freund, die Stätt, als Christenlich Leut, solchermaß darinn halten und erzeigen werden, ihn getrauen von dem allmechtigen GOtt Lohn, von unserm heil. Vatter dem Pabst, der Kayserl. Majestät Lob zu empfahen, mit allem Fleiß bitten, solch ihr Antwort im besten zu vernehmen.

CXCVI.

Handlung auff dem Tage zu Nürnberg, den Zug wider die Türcken betreffend, de Anno 1467.

Item auf den Artickel der Predig des Creutzs, ist die Antwurt, unser Heil. Vater der Babst hat geschickt in Franckreich den Bischoff von Meyland, nach Form und laut der Bullen, Teutscher Nation geschickt, und den Frieden daselbst zu machen, auch gen Engelland den Bischoff von Lucca XXIIII. M. Gülden aufzunehmen, die ihm zugesaget sein, desgleichen zu dem Hertzog von Burgundien die Thalenta, das er gnug thu um das, das er unserm heiligen Vater dem Pabst zugesaget, wider den Türcken zu helffen, und versprochen hatt.

Item von dem Artickel, der do inheltet, was ein iglicher in den Stock legen soll, ꝛc. ist man spennig, und ist behalten biß zum Ende.

Item des Ablaß halben, do der Ablaß wider Peheim nit suspendiret ist, behalten biß zu dem Artickel des genanten Frids.

Item von des Gelds wegen, so in die Stock geleget würd, ob der Zug seinen Gang nicht gewonne, wie damit soll gehalten werden ꝛc. ist behalten.

Item von dem Schiffreichen Heere, were die auff dis Jare bestellt, durch die Venediger, die hetten auf dem Meere XLIIII. Troyen, VI. Galeazen, und VI. Schiffe ohn er Armee, und dieselben hetten des Türcken Schiffung ingetriben, also, daß sie das Meere gerumet hetten, und solt keinen Zweifel haben, es würd zu Jar auch bestalt und so zugericht, daß es gnüglichen versorgt were.

Item, des Friden halb in Welischen Landen, hat er gesagt, daß der Hertzog von Meyland zugesagt hab den Friden zu halten, doch daß der fürgenummen werd, daß er über sechs Wochen nit wider krigen dürfe, und daß der Frid in Welischen Landen XXX. Jar zu weren fürgenommen reformiret werde, und so das beschehen sey, so welle er müglich und redlich Hilf thun, desgleichen, so wär er gewest bey dem Bartholomäo de Pergamo, und hette mit ihm geredet, Fride zu halten, der hette ihm geantwortet, daß er den zu halten gewilliget were, doch so sult er sich fügen zu den Venetigern, und so denselben solichs gemeint were, wold er auß dem Felde ziehen, also hetten die Venetiger ihre Bottschafft zu unserm heiligen Vater dem Pabst geschickt, solchen Frid zu vollenden.

Item, so hat sein Heiligkeit sein Botschafft geschickt zu dem Künig von Arrogon, der hett treffenlich Hülf zugesaget, wider den Türcken zu thun, so ferre der Fride in Welischen Landen gemacht und reformiret würde.

Item, auff der Artickel der Hilff halben Antwort ꝛc. des jetzt ein Wissen zu haben nit Not were, angesehen, daß sein Keyserl. Majestät in den Sachen vor und itzt hab zusagen lassen, ohn Zweiffel sein Keyserl. Majestät wolle sich also schicken, daß seiner Kayserlichen Gnaden guter Wille gesehen werde, doch su man begere mit wieviel, so sein Anslag vorhanden und fürgenommen, dieselben sehe man an, auch diesen Anschlag und was seiner Kayserlichen Majestät gebüre, solle sein Keyserl. Majestät willig sein, und hatt zugesagt, nach laut des besten Anslags.

Item von dem Frieden ꝛc. Antwort ꝛc. sein Keyserl. Majestät sey zu dem Fride geneigt, und begehr nicht anders, darumb mögten sie leiden, daß von dem Friden gered werde, und wie und welchermassen das sein solle, sein sie an statt Keyserl. Majestät willig auf ihren Gewalt.

Item der Zolle halben, Antwort ꝛc. Sie versten den Artickel also, daß solichs auch ander Fürsten berüre, wann es sey nicht billig daß ander Fürsten bey hingangen, und so ferren ander Fürsten auch darein willigen, so soll es von wegen Keyserl. Majestet an seiner Gnaden Erb-Zollen keinen Gebruch haben, und von Aufleg halben, die man mit Gewalt neme, sey dem Keyser wider, und sein Gnad hab vil Bleiß getan auf grossen beschiedenen Landtägen, und hab bisher nit ab mögen sein, sind doch in Getrauen, es sein Tag itzt fürgenommen, auf den sie abgetragen werden, doch ob solichs nit geschehe, so sey er gewilliget, mit seiner Landschafft solches abzutreiben, ob aber er solichs nicht vollbringen möcht, so getrau er, die Fürsten und Herren sollen darzu beholfen sein, daß solichs geschehe.

Item Antwort der Churfürsten und Fürsten, auf die Artickel hievor verzeichnet, und am Anfang auf den ersten Artickel, unser Herren die Chur-Fürsten und Räthe ꝛc. haben sulichen Veterlichen Bleisse begürlich gehört, doch so hielt der Abschied innen, wie solicher Fleiß und Hilf den Fürsten auf diesem Tage ein grüntliches Wissen gemacht soll werden.

Item, von dem Artickel, wieviel ein jeglicher in dem Stocke legen solle, ist die Antwort, wie die Bull ein Form innhelt, die verfenglichen zu diesem Handel dienen möcht, aber der Abschid hab ein ander Form in ihm. Auf dieselben sein die Churfürsten, und Fürsten-Rethe mit Macht erschienen, darauß zu gehen, sey besorglichen, daß sich die Fürstenlichen Botschafften deß hinter ihrer Herrschafft nicht beladen.

Item von des Ablaß, daß das wider den König von Beheim nit aufgehaben ist.

Item von des Gelds wegen, so in dem Stock gefiel, ist die vorgemelt Meynung.

Item von des Schiffreichen Heeres wegen

ist die Antwort, der Abschid geb ein lauter Verstendniß, wie solich Heere von allen Welischen geweltig geschickt soll seyn drey Jore den Türcken anzufechten, daß soll auf diesem Tag der Nation ein grüntlichs Wissen gemacht werden, nu were zu verstehen gegeben, wie die Venetiger ein Heere zu Schiffe haben, biß uff den negsten Octobris, und soll on Zweifel sein, es werde hinfür auch bestellet, daß solichs auch beschehe: solichs der Venetiger Vleiß haben die Fürsten ein Gefallen, daß aber solichs gemeiniglichen von Welischen Gewelten fürgenommen sey, die nechsten drey Jare zu bestehen, und daß solichs ein Wissen gemacht sey, nach Laut des Abschiedes werden hie nicht verstanden.

Item auff des K. Rede am Ersten von des Erbietens hatt man davon ein Genügen.

Item, von der Maut wegen, hielts der Abschied innen, unser Herr der Keyser hett sich erboten, die abzuthun, erfünde sich nicht, daß solichs geschehen were.

Item des Friedens halben were nicht die Meynung, daß man davon reden solt, sunder es were ein Form geben, wie das fürgenommen solt werden, darauf ihr Antwort nicht dienet.

I. Beschließ deß Rotslags der Antwort derer Chur- und Fürsten, den Päbstl. Legaten gegeben. Actum auff Suntag post Jacobi anno 1467.

Item, als der Päbstl. Legat hab zu erkennen geben, daß das Creutz noch nicht gepredigt sey, und sich doch erbotten hat, das zu thun, darauf ist der Churfürsten, und Fürsten Antwort, wiewol der Abschied zu Sant. Merteins Tag begriffen, inhalt, daß es soll gepredigt werden, so verstehen sie doch wul, daß sich sulichs mit Fugen nit gebürt hett, biß so lang, daß man sich des Zugs gantz vereinigt hett, und nachdem sein Heyligkeit das noch zu thun erbittet, so haben sie ein gut Gefallen daran, und sein auch willig, sich deß von der Zeit wegen solichs zu thun mit den Legaten zu vertragen.

Alßdann die Legaten, nach laut der Bullen, von der Indulgentz wegen, der Meinung des Abschieds nit gantz gemes sein, auf das ist der Churfürsten und Fürsten Antwort, der Abschied sey an dem End nach dem allerbesten fürgenommen worden, nach laut des Artickels, darauf lautende, so Zweiffel ihn auch nicht, sein Heyligkeit hab auch die Meinung nach laut der Bullen auch im besten fürgenommen, und nachdem dasselb der Pabst und Keyser ausserhalb des Keysers Erblanden nit gefallen, sonder jedem Fürsten, Herrn und Stat an den Enden, so er wertlich Regement und Oberkeit hatt, werden die, das doch nicht anders dann zu dem Christenlichen Werck gebrauchen soll, so mögen Curfürsten und Fürsten erleiden, daß man davon auch handel damit das Geld also und nicht anders gebraucht werde ꝛc.

Fürter, haben die Päbstl. Legaten gesagt, daß nit müglich, auch nit nutz sey, das Schiffreiche Here zu besameln ꝛc.

Darauff ist der Churfürsten und Fürsten Antwort: Nachdem vor auff allen Tagen gerathschlagt sei, daß die Notturfft, das Schifreiche Here erfodern, so haben sie solichs auff Martini nächst auch fürgenommen, und so nu die Legaten vernamen, daß das Geld, so etlichermasse zu dem schiffreichen Here must gebraucht werden, in andere Nothurfft des Zugs zu wenden sey, so gefället den Churfürsten und Fürsten wol, daß sie die Meinungen lauter zu erkennen geben, wieviel deffelben Gelds möcht erlangen, und wem es zugefürt solt werden, fürter gegen dem Türcken zu gebrauchen, und ob die Legaten iezt des kein grüntlichs Wissen hetten, daß sie dann selbst ein Zeit fürnehmen, in der solich Wissen möcht erlangt werden.

Als dann die Legaten sagen, daß unser heyliger Vater zu dem Künig von Franckreich, Engelland, und Hertzog von Burgundia ꝛc. sulichs gefelt den Churfürsten und Fürsten wol, doch so verstehen die Legaten, daß Nothurfft were, von den gemelten Künigen und Herren jetzund ein Wissen zu haben, auf daß man sich des Zugs halben in alle Ding des grüntlicher Wiß zu schicken, so aber solichs Wissen noch nicht erlanget ist, so gefelt den Fürsten wol, daß es nochmals in nemlicher Zeit, der man sich vereinigt, geschehe.

Item, nachdem sich der Pabst ꝛc. durch Fantum erboten hat, hundert tausend Gulden diß Jar den Venetigern zu Hilffe wider die Türcken zu geben, und dazu löbliche und Christenliche Hülff zu thun, und als zu besorgen ist, daß der Zug diß Jars nit Fürgang gewinn, deßhalb die Hilff an dem End nit geschicht, darinnen so wolten die Fürsten gern ein Wissen haben, wie und auf was Meinung sein Heyligkeit vermeint, der Christenheit zu Hülff zu kommen, und ob die Legaten jetzt deß auch kein Wissen grüntlich, daß sie sich dann der Zeit vereinnten, darinn man denn der Ding Wissen übernehm.

II. Antwort der Chur- und Fürsten, den Keyserlichen Anwelden gegeben, Anno 1467.

Item, alß sich die Keyserlichen Anweld erbotten haben, nach laut der Anschläge, so vorhanden gewest seyn, zu helffen ꝛc. darauff ist der Chur-Fürsten und Fürsten Antwort, so man von den Anschlägen reden werde, zweiffel ihn nit, es werd an Unserm Herrn Keyser seins Theils nit erwinden, und man laß den Artickel in gut jetz bestehen.

Dann von der Aufleg wegen, so die nochmals nit absein, verstehen die Keyserlichen Anweld wol, daß die Nothurfft erfordert, soll der Zug Fürgang

Fürgang gewinnen, daß sie alle gestellt werden, und sein in guter Zuversicht, sein Keyserl. Gnad werd die also förderlich Abredungen und auch den Churfürsten und Fürsten auf Zeit, so man sich voreint, ein Wissen machen.

Alßdenn die Keyserlichen Anweld erleyden wollen, von einem Friden zu reden, solichs gefält den Churfürsten und Fürsten, und wollen ihres Theils gern davon erleiden zu reden, und reden, Sie beduncht auch guth seyn, nachdem zu besorgen ist, daß auf diß Jare solicher Zug nicht wol Fürgangk gehaben mög, daß dann von Unsers heyligen Vatters des Pabsts, und unsers Herrn des Keysers wegen ein endlich Meinung und Beschließ, zu Versicherung des Christlichen Zugs, und der Sachen, nach laut des Abschieds, fürgenommen würd, was sie dann ihrs Theils zu Förderung dieser Ding gerathen mögen, und die Gebrechen, so v..leicht, wa die nit fürkommen würden, daran Irrung brechten, mit Fug helffen wenden möchten, wolten sie gern thun, und sich ihrs Theils halten, als Christenlichen Fürsten wol gebürt;

Und alß des Friden halb Anbringen an der Stätte Boten beschehen ist, haben Sie geantwortet, Sie mögen den Frieden wohl erleiden, und wie der bestanntlich fürgenommen werden solle, wolle sie gerne Rede davon hören. Actum Feria 3. post Jacobi Anno LXVII.

III. Der Städte Antwort, a. 1467.

Und alß mancherley Handlung und Rathschlagung von der Churfürsten und Fürsten in den Dingen beschehen, und ein Auffzeichniß etlicher Artickel der Stetbotten fürgehalten ist, und darauf derselben Stettbotten umb Antwort von den Churfürsten und Fürsten angefodert sein, haben sich der Stette Boten solicher Antwort nicht einhelliglich vereinen mögen, und haben darauf die von Regenspurg, Basel, Wurms, Franckfurt, Augspurg, Ulm, Hailbrun, Hagenau, von ihrer Freünd, und ander Stätte wegen, der Gewalt sie haben, diese hernach geschrieben Antwort geben, also: Alß Unser gnädige Herren die Churfürsten und Fürsten, und die Räthe und Anweld auf diesem Tage, ob den Sachen des gemeinen Frieden, nach Innhalt des letzten Abscheides, Martini aufgezeichnet, gesessen sein zu rathschlagen, wie man denselben Friden bestenntlich machen möcht, und aber an den obgemelten Stetten-Rats Bottschafft gesonnen hant, ihr Gutduncken, solichs Frieden halb, thuen, auch zu offenbaren, daß auch der Stätte Botten ihren Gnaden nit haben wollen verhalten, und ihne dabey auch gesagt, daß sie semptlich ihr Rathschlahung den Keyserlichen Anwelden auch offenbahren wollen daß sie auch also gethan und vor den Pabstlichen und Keyserlichen Anwelden ihren Ratschlag für sich selbs und griffenlich des gemeinen Frieden halb eröffen, u. den Ihren Gn. zu erkennen geben haben, auf die Meinung, nachdem ein mercklicher Artickel in dem benanten Abschied, wie der gemein Frid gehalten werden solle, begriffen ist, den auch bede, die Fürsten und Stete, zu halten ihren Gnaden zugesagt haben, bedunck der Stätte Botten, daß auf demselben zu sagen, nach Innhalt des Abschieds zu gründen were, darzu so geben auch die gemeine Recht, auch die Keyserlich gülden Bulle, und dazu die Küniglich Reformation solichen Frieden zu, wie der gehalten werden soll, solichs nu der kurtzer Weg sey, nach ihrem Beduncken, den gemeinen Friden zu erlangen, dadurch man dester förderlicher zu den Sachen greiffen würd, der Türcken-Zugs halb zu verstercken, wo aber das alles nit genug, also, daß solicher Fried damit nicht nach Nothurfft verpönet und befestiget werd, so gebe doch der benant Abschied das auch zu, daß unser heyliger Vatter, der Babst, und unser gnedigster Herr, der Keyser, solichen Friden nach aller Nothurfft verpönen und befestigen mügen, und darauf ihren Gnaden gebetten, solich der Stäte Gutduncken von ihnen zu verstehen, das begehren sie umb ihre Gnad gnädiglich zu verdienen.

So dann alß die Keyserlichen Anweld fürbaß an der Stätte Botten begert haben, was Antwort sy ihnen geben, der Hilff halb wieder die Türcken ꝛc. haben sie geantwort, daß davon noch nichts an sie gelanget sey, werd aber ichtz solicher Hülff halb an sie langen, und ihnen zu erkennen geben, so wollen sie mit sambt andern, darzu geherend, nach Innhalt des benamten Abscheids, sich nach ihr ieglicher Statt, Gestalt und Gelegenheit, darinn beweisen, alß frumme Christliche Leuth, inmassen, daß sie hoffen Gnade und Danck zu verdienen.

So haben die von Nüremberg, von ihren, auch der von Dinckelspihel, Windsheim und Weissenburg wegen, durch Jobsten Tetzel geantwort, wo dem Abschied Martini nechst vergangen beschlossen nachgegangen würd, wollen sie sich alß Christen-Leuthe, nach billigen Dingen, darinne halten, so aber bißher manicherley in den Dingen gehandelt sey, dabey sie auch gesessen, und doch darinn nichts gerathen hetten, lassen sie sich bedüncken, etwas weitläufftig angesehen, daß solichs das gantze Römische Reich begreiffen, der doch viel zu dem Reich gehören, nicht hie gegenwertig sein, jedoch wissen sie solich Rathschlagung weder zu loben, noch zu schelten, aber nachdem zu mehrermahlen gelaut, und begert sey zu rathen, wollen sie ihren Rathe und Guttbeduncken unvergreiffenlich auff Verbesserung nicht verhalten, nehmlich: Nachdem das Römische Reich bey Römischen Keysern und Künigen, löblicher Gedächtniß, in

etlich Circkel und Crayß ausgetheilet, also, daß die Fürsten und Herren, Geistlich und Weltlich, auch die Stätte, so in solichem Zirckel gesessen, zu einander gerottirt worden sein ihre Gerichte und andre Ordnungen gehalten, das man Land-Frid genennet hatt, als des noch gleublich besigelt Keyserliche Urkunde verhanden sein, und alß sie von ihren Eltern vernommen haben, gemeinem Land fast nützlich, und ersprießlich gewesen seyn, wo solichs im Reich noch fürgenommen, geordnet und außgetheilt würd, bedeucht sie zu Beständigkeit des Friden wol dienend were. Solichem ihrem Rathe und Guttbedunckeu haben sie ihren Fürstlichen Gnaden unvergriffenlich auff Besserung als in guter Meinung, nicht verhalten wollen, demüthiglich bittende, solichs gnädiglich zu vermercken, und liessen die Stete zu beeden Theilen erlauten, sie wolten solch Antwort und Räthe der Keyserlichen Anwelden geben, und traten auß, also nach Underrede der Fürsten, wurden sie wieder gefordert, und ihne gesagt, die Fürsten und ihre Räthe hetten ihre Antwort und Rathe wol gehört, und vermerckt, daß sie ihne die voreröffnenter dermalen sie der Keyserlichen Majestät Anwelten gegeben hetten, und mögten solich ihre Antwort und Rathschlagung der Keyserlichen Majestät Anwelden wol geben, auff das haben die von Nüremberg, von ihren der von Dinckelspihel, Windsheim und Weissenburg wegen, der Keyserlichen Anwelten solich Antwort, und dieselbe Stette in der Keyserlichen Majestät Befehl gegeben, mit darzu dienenden Worten. Actum feria 6. ante Petri ad vincula Anno &c. LXVII.

CXCVII.

Schluß derer zu Landshut versammleten Chur- und Fürstlichen Gesandten, in Sachen die Böheimische Unruhe betreffend, de Anno 1467.

Alß unser Herre, der König, uf unser Herren der Kur-Fürsten unde Fürsten Anbrengen so durch Hugold von Slunitz, Obrist Marschalg, und Nickeln von Köckeritz gescheen ist, geantwort hat eins unverpunden gütlichen Tags, gegen unsern Heiligen Vatter den Pabst zu verfolgen, und vermeint Not zu sein, daß er unde die sein, so der Tag ufgenommen, nicht gemyden noch geschmechet werden.

Doruf ist gerathslaget, des ersten, so sein die Kurfürsten und Fürsten willig, bey unserm Heiligen Vatter dem Pabst, auch sust getruwelich zu vordern und zu rathen, dadurch die Sache uf Lobeliche erber Wege hingelegt, und zu Einigkeit bracht werde, und dorinne weder Mühe, Koste, noch Arbeith zu ersparen.

Zum andern so sein jr Gnade geneigt, die Wege in sullicher ihrer Arbeit vor zu brengen, die sie hoffen fruchtbarlich erschissen und zu Eynigkeith vordern und dynen sullen.

Unde deme nach so haben sie die obin gemelte des Königs Antwerth gewegen, und irfünden dorinne etliche Orsache, die als hie besorgen, unserm Heiligen Vatter den Babst Vester zu Ernst und Ungnade, dann zu Tagung und Einickeith bewegin, und die Sache mehr und mehr besweren möchte. Solch Orsach wulten sie nicht zu Abeslage der Sache, sundern im allerbesten deme Könige verkundigen, seyn Königlich Wirde bittende, die von ön nit anders dann in guter getruweter Meynung zu vormercken, als von den, die gerne dis Dingk zu gute brengen, und was doran irren möchte, als hievor stet, vormeyden wulden.

Mit Namen, nachdem der König setzt, daß her eins unverbunden Tages kegin unser Heiligen Vatter vorvolgen wulde, und dorinne nicht meldet, die Herren unde Inwoner zu Behem, Merhern, Slesigen und Lusitz, die om widersetzig seyn, so versehen sich die Kurfürsten und Fürsten, wann die Sache an den Babst bracht, ob denn sein Heiligkeit des Tags vervolgen, so wulde er doch vor allen Dingen, ouch ein Wissen han, ob die obgemelter Inwoner in sulch Betagung u. Theding sulden begriffen sein oder nicht: sulten denn der Kurfürsten und Fürsten Rete dem Babst zusagen, daß sulcher Tag die Inwoner ouch begrif, das wer ön nicht fügelich, Sie hetten denn des Königs Willen zuvoran dorinne vermerckt; Sülden sie aber solches abeslan, so wer zu besorgen, nachdem der Babst sich derselbigen Inwoner underwunden hatt, er würde usserhalb ihrer keins Tagis vorfolgen, auch sie sich von öm nicht sundern, noch trennen lassen, wiewol sie sich im Anfange nicht von des Glouben, sondern von Sache wegen, die des Königs werntlich Regementh, ouch ihre Freyung und Herkommen berüren, zusammen verpunden unde verschrieben habin.

Fürder, so hadt des Königs Antwort einen Anfang, daß her und die seinen, dieweil der Tag wehrt, und eine Zeit dornach nicht sullen gemeden noch gesmeht werden. Uf den Artickel ist der Fürsten Sorge, nochdem der Pobst des Ortail wider den König hat ergehn, und den Bann allenthalben offenbahren und verkündigen lassen, so sey zu besorgen, er werde sulchs zuvoran nicht abethun, und doruf eins unverpunden Tags verfolgen, unde dem König also ein Wissen machen, daß der Bann abe sey, alldieweil er herwiderumb von dem Könige kein Wissen hab, daß er sich noch Gewonheit unde Ordenung der Römischen Kirchen halde; Denn nochdeme die Recht setzen, so magk der Bann keine Zeit angestellt noch ufgeslagen, sunder muß gantz bleiben, oder gantz abgetan

getan werden. Dorzu ob der Bann möcht eine Zeith verhalden, und nicht verkündigt werden, so sey doch zu besorgen, daß der Babst die Herren seines Theils mit der Hilfe des Geistlichen Swerts nicht verlassen, und dasselbige Swert also anstellen und gedulden wulde, daß der König sein werntlich Swert gleichwol dieselbe Zeit gebruchen und üben möchte.

Mehr so bielt des Königs Antwort inne, daß er eins unverbunden Tags verfolgen wulde ꝛc.

Doruf ist geratslaget, nochdem von Sache wegen, die den Cristen Glouben one Mittel berüren, kein Zweifel gesatzt noch gemacht, sundern der Cristen Gloube stragks gehalden werden sulde, So haben die Kurfürsten und Fürsten, daß durch die obin gemelt Antwerth des Königs Meinung nicht sey, daß der Tag dorum sulde unverbundenlich gehalten werden, daß man doruf von nuwen uß den Artickeln, den Glouben berüreth, disputiren, unde der Artickel also in einem Zweifel setzen, sundern daß uf dem Tage Wege sulden vorgenommen werden, dodurch der König und seine Unterthonen, an verrern Bluttvergiessen und Verwüstunge der Lande in Eynickeit mit unserm Heiligen Vater, dem Babst, zu der Römischen Kirchen bracht, und dem Türcken dest fruchtberlicher Widerstand getan würde; inmassen denn das Usschreiben, so der König vormahls an den Keyser, ouch an die Kürfürsten gethan hatt, gar luter inheldet.

Und uf daß sich die Rete in den Sachen zu Vörderung solcher Einigkeit des ersten bei unserm Herrn Keiser, und dornach bei unserm Heiligen Vatter, dem Babst, des gründlicher dem Könige zu gut wößt zu halden, so wulden sie sulichs dem Könige unverkundiget nicht lassen, und hobin auch eine Meinung, wie sie vermuthen, daß die Ding dem Babst solden vorgehalten werden, in dem allerbesten daruf begriffen, lautent, alß hernach volget:

Mit Namen, sein Heiligkeit habe den Kurfürsten und Fürsten verkündigen den Proceß und Orteil, so er wieder den König zu Behem habe ergeen lassen. Es haben ouch sein Heiligkeit, der Keyser und König zu Hungern dornach dürch ihre Legaten und Bottschafft uf dem Tage, der nach Sent Veitz Tag nest zu Nurenberg gehalten sey worden, die Kurfürsten und Fürsten des H. Reichs, ouch der Kurfürsten und Fürsten Rete, und dorzu der Grafen, Herren und Stette Botschafft, so doselbist geweßt seint, umb Hilfe und Beistand wider die Türcken ersucht, und sey ein Anschlag begrifen, und allenthalben im Reich ußgeschrieben, wywol ein yeder Kurfürst, Fürst, Prelat, Grave, Herr, unde Stadt Volgs wider den Türgken schicken, und des uf dem Tag der Epiphan schirst zu Regensburg sein, ein Wissen machen sullen.

Unser Herre der Keyser habe ouch uf demselbigen Tage lassen vorhaldin eine Bebstliche Bulle, ouch eine Abeschrifft einer Bullen, die dann seiner Majestät von unserm Heiligen Vater dem Babst zugesant sint, innehalden, daß der Babst den Keyser, ouch die Kurfürsten und Fürsten, umb Hilfe u. Beistand wider die Behemb ersuche, daß ouch seine Heiligkeit begehre, daß dem Königreich mit einem Kristlichen Könige versehen werde, und habe doruf die Kurfürsten und Fürsten erinnerth, und ihres Raths gepflogen.

Item es habe ouch der König den Kurfürsten und Fürsten kein Nürnberg geschriben, unde eyn Instrument einer Appellation, die er von Unsers Heiligen Vatters des Babsts Ortail an ein gemeine Concilium eingelegt hatt, mit gesant, und sie doruf gebeten, öm gein sein wiedersetzigen Hilfe und Beistand zu trun, ouch sust doran und ober zu sein, domit sulichs Concilium vorgenommen, und die Sache seyner Appellation dorinne mit Recht gescheyden werde.

So haben ouch der von Sternberg unde andere seines Teiles ihre Botschafft zu Nüremberg gehat, und unsers Heiligen Vaters des Pabsts, ouch des Keysers Bottschafft, und dorzu die Kurfürsten und Fürsten obgemelt umb Hilf und Beistand wider den König ersuchen lassen.

Dorzu so sey noch dem gemelten Tage zu Nürnberg ein groß Irrunge und Teilung zwischen dem Könige zu Ungern, und seinen Prelaten, Graven, Herren, Landen und Lewten entstanden, und sie kein einander zu Krige und Ufrur kommen, und wol zu besorgen, daß sich der Türgk dorunter mischen, einen Teil an sich hengen, dasselbige Kunigreich innehmen, unde vorder der Cristenheit, und bevoran Deutschen und Welischen Landen unoberwindlichen Schaden zufügen wo sulchen mit grossen und merglichen Christenl. Widerstand vorderl. nicht begegent würde.

Unde dorumb so die Kurfürsten und Fürsten vernemen, daß der Pabst mit dem Ernst wider die Türcken und Behem begierlichen geneigt ist, und sie ouch wieder beide Teil zu helfen ernstlichen erfurdert und ermant hat, so haben sie wol betracht, wie groß an der Sachen allenthalben gelegen sey. Sie haben ouch dovon bedacht, daß Dewtschen Landen fast zu schwer sein würde, uf eine Zeit den Ernst wider die Türgken zu üben, und Widerwärtigkeit auß Behem zu warthen, und ihr Lib und Gut mit so grosser Macht dorzu legen, alsdann die Nothurfft der Sachen erfurderth, und wil sie bedincken, solte man den Krieg gein den Türcken anstehen lassen, daß der Christenheit durch die Türgken vast vil entzogen und Beschedung zugefügt würde; Sulte man aber den Krieg gein die Türgken erbeiten, und die Behem gleichwol zwischen einander im Kriege bleiben, so wer vorschlich daß kein Kurfürst, Fürst,

Prelat, Grave, Herr und Stadt, bevoran um das Künigreich, unde die anstussende Lande gesessen, vil Volcks, das streitbar wer, an die Türgken schicken, sich und sein Land und Leut entblössen, und also den Krieg zu Böhem wissen, und dorumb so wurde der Zogk an die Türcken durch das Vornemen und die Krige zu Behem vorhindert.

Und uf das ermessen sie dreierley Orsache, derhalben sie fast guth bedüngkt, daß die Sache der Krige zwischen unserm Heiligen Vater, dem Babst, und beyder Teiln zu Behem an gelegen Enden zu Tagen gebracht, und uf Christliche Eynikeit gesatzt, uf daß dem Türcken nothürfftiger Widerstand getan, und sust unüberwindlicher Unrath vermyden werde.

Des Ersten, so sey sulchs vor das Kunigreich und die Inwoner zu Behem, zum andern, so sey es vor dem Keyser und die Deutschen Fürsten und Lande, zum dritten, so dyne dye Richtunge zu Vorderunge des Zogis wieder die Türcken.

Der erst Artickel erfindet sich also, dann solte die Sache nicht durch zemeliche und Cristeliche Aberede gütlich gerichtet, sundern alleine durch den Krieg und Ernst geendet werden, nachdem dann der König seinen Widerteil nochmals an Volg und Macht vast zu stargk und zu besorgen ist, daß sich nicht vil ußlendischer lyderlich in sulch Krieg begeben werden, so kan nymant noch wissen, ob des Königes Wiedertail solchen Krieg beharren, wie der Ende nemen würde, so man aber die Berichtunge, wie vorstet, vorneme, so bedürfft man die Sach in keinem Zweifel setzen, und ob irgweme ein Wissen, daß Eynigkeit gemacht, und Blutt-Vergiessen im Kunigreich vermeden, und Verwüstung der Lande vorkommen würde.

Zum andern, will die Fürsten bedüncken, daß solich Richtung gut wer, dann wo die Sach nicht gerichtet, und die Herren, Menschen und Stadt, so uf des Babstes Teil sein, verlassen würden, so möchten sie von einander getrenneth, oder zuletzt gedrungen werden, sich mit dem Könige zu vertragen, und dadurch die Irrung grösser und weiter wachsen, denn sie ye gewest ist.

Zum dritten, ob die Herren zu Behem, und ander ihr Helffer des Babsts Teils mit dem Kunige nicht gerichtet, und des Kriges beharren wirden, so möchten durch Streit und sulich Krige das Königreich und andere zugehörige Land an Leuthen geödet, an Slossen, Steten und Dorfen erstöret und gewüstet werden, daß sie in unsern Zeiten nicht mer zu Rue und zu redelichem Wesen kommen würden.

Zum virden, so möchten sich des Königs Wider-Parthey under eine ander Herrschafft begeben, uf daß sie nicht verlässen, sunder beschützet und beschermet werden, und dadurch dasselbige Königreich, und die zugehörige Lande von einander gantz geteilt, getrennet, und zu ewigen Gezeiten also nicht mehr geeyniget werden.

Uß den Ursachen ist gar luter zu verstehen, daß solcher Krig vast wider das Kunigreich, und die zugehörigen Landt ist.

Daß auch derselbige Krieg wider das Römische Reich ist, und Deutsche Land sey, erfindet sich also, dann, wo die Sache nicht bericht, und eyner andern frembden Herrschafft das Königreich bevolen: So würde es dodurch dem Heil. Röm. Reich entzogen, ob sulches unserm Herrn Keyser, auch den Kurfürsten, und andern des Reiches Unterthanen, zu gedulden wer, mag der Babist wol gedencken.

Zum andern wo der Krieg beharret, so möchte er Dewtsche Landt an vielen Enden ouch berüren, das denn den Dewtschen Fürsten Herren und Inwonern, noch deme sie lange Zeit her ouch mit Krige beladen gewest sint, und einander merglich beschedigen han, vast unfüglich unde swer seyn würde.

Züm dritten ist sulcher Krig wieder die Dewtschen, denn ob der König oder sein Widerpartei bey frembden Herrschafften und Gezunge, die dem Römischen Reich nicht underthenig weren, Hilf und Beystand suchen, alsdann zu besorgen ist die Harre, von den Teiln geschen, der in dem Krieg den Nachteil haben würde, so möchten dodurch Dewtsche Landt mit Nachberschafft, und die Dewtschen Fürsten Herren und Stet wider ihr Freyheit, Gerechtigkeit und Herkommen beswert, und verletzt werden, doruß denn nuwe Krige, oder grosser Unrath wachsen und entstehen möchten.

Uß dem allen ist zu verstehen, daß sulcher Krieg merglich und fast wider Dewtsche Lande ist.

Daß aber sulch Krig den Zugk wieder die Türcken verhindert, ist hiervor gar luter gesatzt, unde noch dem nu der König in seinem Ußschrieben, vormals an den Keyser, auch dy Kurfürsten und Fürsten getan, hoch und fast begert hat einen Tag an gelegenen Enden zu benennen, nicht daß man doselbs von der Hussen Ketzerey disputiren, und die Sache des Glauwens von nuwem in einen Zweifel setzen, sunder daß man doselbst die Inwoner zu Behem, Mei hern der Wirde jrer Vorfarn erinnert, und sy Veterlich in Eynigkeit der Römischen Kirchen, ausserhalbe der niemands behalten werde, brengen möchte, und dorumb die obingemelten Unrete und Obil zu vorkummen, ouch die cristelische Einigkeit und Gehorsam zu erlangen; So haben die obingemelten Kurfürsten und Fürsten, GOtt dem Allmechtigen zu Lob, unserm Heiligen Vatter, dem Pabst, zu Eren, der Cristenheit zu Sterkunge, und den Zogk wider die Türgken zu vordern, gedacht, daß wol füglich wer, daß unser Heyliger Vat-

Vatter, der Babst, einen Tag heruß in Dewtsche Lande an gelegen Ende benennet, einen gotförchtigen, frommen und gelöhrten Legaten mit vollen gantzen Gewalt doruf schicket, und daß der König dohin auch kome, oder seiner Söne einen mit vollen gantzen Gewalt an seiner Stadt senden, auch darob seyn, und des genügelich zusagen solde, daß die Pfaffen und Leyhen seines Teils uß Behem, Merhern, Slesigen und Lusitz von den vier Ständten itzlicher Standt etzlichenamhaftige und die treffligisten mit der andern irer Mitt-Partei vollen Gewalt uf demselbigen Tag haben.

Desgleichen die Bischöv zu Breßlaw und Olmitz, auch der von Sternberg, unde andere Herren des irs Teils persönlich erscheinen, oder ihr Machtbottschafft haben, auch die Stete uf erer Syten, und mit Namen die von Breßlaw, ihre Anewalt, sie alle mit vollem Gewalt schicken, sullen, die Sachen uf Cristliche Eynickeit zu brengen, ouch darnach neben solich Irrunge, so der Herren und Inwoner Freyheit, Gerechtigkeit [illegible] Herkommen gerürt, und was dorzu [illegible] sein würde, hinzulegen, oder zu verfassen, ouch zemliche und redliche Wege, wie man die allenthalben erlangen möchte.

Unde uf daß die Sach dest Christlicher und löbelicher möcht gehandelt werden, so sulde unser Heiliger Vater, der Pabst, unsern Herrn Keyser fordern, daß er persönelich, oder durch seine tresel. Rete, und dorzu den Pfaltzgraven, Hertzogen Ernsten zu Sachsen, Marggraven Friderichen zu Brandenburg, Kurfürsten, ouch Herrn Ludwig zu Beyern, Herrn Wilhelmen, und Herrn Albrecht zu Sachsen, Hertzogen, und Marggraven Albrechten zu Brandenburg, auch etzlich ander Geistlich und Werntlich Fürsten, daß sie alle persönlich uf demselbigen Tage erscheinen, und die Sachen also helffen zu gut bringen.

Unde zuvoran, so sulde man uf demselbigen Tage, die Sach, die den Cristen Glouben berüren, und vormals durch unser Heilige Veter, die Bäbst, auch gemeine Concilia entscheyden und geleütert sindt, von nuwen in kein Disputation setzen, uf das an dem Cristen-Glouben, den wir alle pflichtig sind zu halten, kein Zweifel gemacht werde. Es sulde ouch das Ortail, das unser Heiliger Vater der Babst in den Sachen wider den König selbs gesprochen hatt, nicht angefochten, ouch uf demselben Tag nicht gebrucht, sondern sust von den Artickeln doruf solich Ortail, u. Erklärunge gesatzt ist, also hervor gemeldet ist, uf Christliche lobeliche Meinung gehandelt werde.

Und so die Sache mit dem Könige also verfangen würde, so sulte der Legat dann den Inwonern zu Behem und Merhern, die des Königs Teils sint, vorhalten die Artickel, dorinne sie sich anders halten sulten, und denn die Ordenunge und Gewonheit der Römischen Kirchen zu erkennen gibt, und sie doruf notturftlichen verhören, würden sie dann gehorsam erfunden, und daß sie sich nach Ordenunge und Gewonheit der Römischen Kirchen gehalden hätten, oder hinvor halden wulden, so sulte man sie veterlich gnediclich ufnemen; Ob sie aber in etzlichen Sachen widerwertig und ungehorsam erscheynen würden, oder wulden, so sulde man understeen, sie veterlich und mildiglich dovon zu weisen, und in Gehorsam unsers Heiligen Vaters, des Pabsts, und der Römischen Kirchen zu bringen, ob aber sulches ye also nicht seyn wulde, was denn vorder uf cristeliche löbeliche Meinung in den Sachen zu handeln were, das möcht der Legat auch tun.

Item es sulde ouch der König nach Notturft versprechen, und versichern, so balde er und die Inwoner des Kunigreichs und der zugehörigen Lande mit dem Babst und undereinander gericht würden, daß er dann seiner Söne eynen, oder sust einen namhafftigen redlichen Mann mit einer merglichen Anzals Volgs zu Rosse und zu Fueß an die Türken schicken, die als andere Cristliche Menschen wider die Türken fechten, und dem Obristen Cristlichen Hauptmann gehorsam seyn und gewarten sullen; inmassen man sich dann das vertragen würde.

Unde uf das alles sulde man den Pabst, von des Kaysers, ouch der Kurfürsten und Fürsten wegen, uf das allerzemelichste man sulchs durch füglische und beqveme Orsache gethun möchte, ersuchen, und bitten, den Tag, als vorstet, vorzunehmen, und ußschreiben, domit die Sache zu gutem bracht, und der Cristliche Zugk gevordert würde.

Und sulich obingemelte Meinung alle sul man dem Konig zuschicken und sich doruf der Kurfürsten und Fürsten Rete in des Keysers Hof fügen, des Königs Antwort und Willen do warten.

Würde denn dem König die Sache also gefällig, und Er sie den Kurfürsten und Fürsten, Reten zu schreiben, so sulten sie die Ding an unsern Herrn Keyser brengen, uf die Meinung, als hirnach volget.

Und sulich alles haben die Kurfürsten und Fürsten, zu Vorderunge der Sache, als hervor stet, im besten begriffen lassen.

Ob aber dem Könige ye gemeint were, daß die Sache sult vorgenommen werden, inmassen sein obingemelte Antwurt innehelte, wywol die Kurfürsten und Fürsten besorgen, daß die Sach, nach lawt derselbigen Antwurt, nicht so vil Frucht, als sie gerne hetten, uf ihr tragen werde, dennoch so wollen sie dieselbe seine Meinung also anbrengen.

Das Anbrengen an den Kayser.

Mit Namen, sein Kristelich Gnade habe durch seine Rete und Bottschafft, des ersten uf Martin, und dernach uf Viti, zu Nürnberg, die Kurfürsten und Fürsten, ouch andere des Reichs Untertanen umb Hülfe und Beistant wider die Türken ersucht, und doruf ist in kurtz ein gemeyner Friede schrifftlich laßin begriffen und ußschriben, So habe ouch sein Gnade durch den von Passaw nechst zu Nürnberg lassen zwo Bebstliche Bullen verlesen, in der einen erinnert unser Heiliger Vater, der Pabst, sein Majestät und des Reichs Kurfürsten und Fürsten, umb Hülf und Beistand wider den König, in der andern begert sein Heiligkeit, dem Kunigreich mit einem Kristelichen Kunig zu versehen, und doruf hatt seine Keyserliche Gnade die Fürsten ersucht, und irs Rats ouch begert, dorzu vernemen die Fürsten, daß zwischen dem Könige an eynem, ouch etwevil seiner Ertz-Bischöff, Bischöf, Prelaten, Graven, Herren und Untertanen Zwitracht entstanden, derhalbe sie gein einander zu Krige und Ufrur kumen sint, dorumb so haben die Kurfürsten und Fürsten die Sache all zu Hertz genommen, und betracht, wie groß seiner Keyserlichen Durchleuchtigkeit, ouch ön und dem gantzen Reich doran gelegen sey; denn sulte man uß Dewtschen Landen den Krieg mit Ernst gein Behem vornemen, und dieselbige Zeit gegen dem Türcken feyern, und die Ungern verlassen: So möcht der Türck an groß Beswerung das Königreich Ungern zu vorauß, so darinne Irrungen sint, innehmen, und vorder seine Keyserliche Gnade und der gantzen Kristenheit unobirwintlichen Beschedigen zufügen. Sulde man aber den Krieg gein den Türcken üben, und die Kristenlichen Herren, Stete und Menschen zu Beheme verlassen, so ist zu besorgen, sie mögen der Macht, die der König hat, die Harr nicht Widerstand tun, und würden getrungen uf des Königs Seite, wenn wu das geschee, so möchten die Behem vorder kein Dewtschen Landen villeicht uf unsern Herrn Keyser, oder an ander Ende ziehen, und doruß abermahls im Heiligen Reich Krieg und Ufrur wachsen; Sulde man aber uß Dewschen Landen uf eine Zeit wider die Türcken und Behemen den Krieg vornemen, so vermöchten die Dewschen Lande sulchs nicht, es würde ouch nymandes sein streitbar und werlich Volgk, das er hett, von ön an die Türcken schicken, der Krigis und Uberzugis von Behem warten were.

Unde dorumb, so will die Fürsten bedingken, vor unsern Herrn Keyser, ouch sie und das gantze Reich Notturfft zu seyn, und daß die Sache an unsern Heiligen Vater, de Babst bracht, u. Vleiß gethan werde, dodurch die Irrung zu Behem uf Cristelich, löbelich, und bestendige Wege hingeleget und verfast, uf daß vorder den Türcken dest fruchtbarlicher Widerstand gethan, u. das Königreich zu Ungern, u. die Christenheit nicht verlassen werde.

Unde demnach, so haben sie sich uf etzliche Meinunge und Rathslege miteinander underedt, und die seiner Keyserlichen Majestät also iren Obersten Haupt in der Wertelkeit, ouch Voyth und Schermer des Cristen Glauben und der Römischen Kirchen, in getruwer guter Meinung nicht wollen verhalten, lautent, alß hirober gesetzt ist, mit underthenigem Vliß bittende, daß sein Majestedt, GOt zu Lobe, der Cristenheit zu Besterkunge, ouch öm selbs, und dem Heiligen Rich zu Eren und zu Gut, die Sache zu Hertzen nemen, und mit samt den Kurfürsten und Fürsten, sein Botschafft zu unserm Heiligen Vater gein Rom schicken, und der bevehlen wulle, die Sache also, von sein und der Kurfürsten und Fürsten wegen, an unsern heiligen Vater getruwelich zu brengen, und Vließ zu thun, domit sein Heiligkeit den Sachen also nachkome, so hoffen die Fürsten, so sein Durchleuchtigkeit un[illegible], sulchs mit Vliß und getruwelich thun, daß sein Heiligkeit es nicht abeslage, und dadurch das Königreich zu Behem in Gehorsam und Eynigkeit des Stuls zu Rom bracht Krig im Heiligen Reich vermeden, und den Türcken fruchtbarlicher Widerstand gethan, ouch seiner Keyserlichen Majestet davon ein ewig, lobelich und gutt Gedächtniß entstehen werde; Es erbietend sich ouch die Kurfürsten und Fürsten, sulchs mit aller Underthenigkeit umb sein Keyserliche Gnad zu verdynen.

Unde noch dem nu zwischen seinen Gnaden an einem, und dem Könige, ouch etlichen seinen Unterthanen und Dynern des andern Teils, Irrung und Misseglaube entstanden sey. So versehen sich die Kurfürsten und Fürsten wol, daß villicht nicht füegelich wer, daß sein Keyserlich Gnade des Königs Sache beim Babst, und sust, solle zu guet bringen, unde von dem Könige und den seinen Wiederwarthigkeit und Irrung warthen, und dorumb so wer der Kurfürsten und Fürsten Meynung und Bete, daß sein Keyserl. Gnade yn gein dem König eins unverbunden Tags an gelegen Ende uf sent Nicles-Tag shirst zu == zu seyn, vervolgen, doselbs wollen sie getruwen Vleiß thun, domit die Irrung zwischen ön bederseits hingeleget, und bestendiger Glaube und Eynigkeit gemacht würde.

Die Fürsten mögen auch wol erleiden, daß zwischen seiner Majestädt, und ön eine Verschreibung geschee, welcher unter ön uß Behem obirzogen, oder bekriget würde, daß er dann ein Wissen hette, daß die andern öm nicht widerwertig weren, sondern öm Hülfe und Beistandt theten; inmassen man sich des uf einen Tag, dem seine

seine Keyserliche Majestät vorfürnemen und ußschriben sulle, vortragen mögen.

Und uf das alles soll man seine Majestet betten umb eine gütige, fruntliche Antwert.

Item, ob sein Gnade die Sache beswern und sagen wurde, er möchte dem Könige nicht gentzlich vertruwen, daruf ist zu sagen, ob syne Majestädt dem König nicht gentzlich vertruwen wolde, so mochte er doch den Kurfürsten und Fürsten, die also vorstet, so öm in Einunge und Verschreibunge kommen, vertruwen. Unde ob sein Gnade gerne wulde ein Wissen haben, wie doch die Richtung zwischen öm und dem Könige, ouch des Königs Dynern und Undertanen solle vorgenommen und gemacht werden, so mag man öhm die Artickel und Meinung vorhalden, die der Herren von Sachsen Rete, nest von dem Könige bracht habin, und doch soll man dem Kayser nicht sagen, daß man dieselbigen Artickel von dem Könige habe.

Item, als hirvorstet von einer Vorstentniß und Verschribunge zwischen dem Kayser, dem Kurfürsten und Fürsten, zu machen, also sint etzliche Artickel derselbigen Vorstenteniß, doch uf ein Anbrengen an die Kurfürsten und Fürsten, und durch ihre Rete, die itzund alhir zu Lantshut vorsammilt sint, begriffen wurden.

Mit Namen, ob uß Behem unser Herre Keyser, oder der Fürsten einer obirzogen würde, so balde derselbige, dann die andern, die nicht obirzogen weren, schriftlich ermanet, so sulde ihr itzlicher in einem Monden dornach nechst volginde dem, der also obirzogen worden, zu Hilf schicken vierhundert gewappenter Mann zu Roß, und tusend zu Fuß, oder so vil er darunter begert, dieselbigen sullen, dem, der obirzogen wer, und seinen Heuptlewten gein den Feinden, die öm obirzogen hetten, getreue Hilf und Beistandt thun, und von öm, und seinen Heuptlewten uß deme Velde nicht zihen, biß so lange die Sache sulchs überzogis Gericht oder der Oberzug sust abbracht wer.

Ob aber der Zogk uß Behem so groß würde, daß dem, der obirzogen wer, bedüngkte, not zu sein, jm mer Hilfe zu thun; so sulten die abermals mit vierhundert zu Roß und tusent ze Fueß gescheen zu der obinberürt Summe und es domit gehalten werde, immassen wie vorgeschrieben steht.

Und so man also zu Krige qveme, was denn Sloß, Stadt und Befestungen von den Feinden erobert würden, die dem Herrn oder den seinen nicht zustünden, deme die Hilf geschee, doran sulde itzlicher Herr Teil und gemeyne hab nach Anzal der Leut die er dobey hett, ungeverlich.

Was abir edel oder unedel gefangen würden, die sulten dem Herrn zustehen, dem die Hilfe gescheen, doch so sulte derselbige Herr die Gefangenen der Gefengniß nicht loß lassen, es wern denn die andern Herrn und Fürsten dieser Eynunge, ouch ir Lande und Leute von sulchin Gefangen, mit gewönlichen Orfeden versurgt, oder es sust gehalden würde, inmassen der Herr selbs es hilt, des Gefangen sie weren.

Und nachdem den Hertzogen zu Sachsen und Marggrafen Friedrichen zu Brandenburg zu ferrer weren, ihre Hülfe zu tun, gein Oesterreich oder Beyern obir die Dunaw, so sulden sie deme Keyser und Hertzog Ludewigen, ouch der Keyser und Hertzog Ludewig herwiederum ön die obgnannten Hülfe zu thun nicht pflichtig seyn. So aber der Keyser, oder Hertzoge Ludewig, alß vorstet, obirzogen würde, so sulden die Hertzogen zu Sachsen, und Marggrafe Fridrich schuldig sein, uf des Keysers oder Hertzogs Ludwigs Begeren, der denn also under ön obirzogen wer, gein Behem zu zieben, die Behem zu beschedigen, und sie also mit Vleiß und truwelich understen, wiederumb enheim zu brengen, und desgleichen sulde von deme Keyser und Hertzog Ludewigen gescheen, wenn die Hertzogin zu Sachsin, oder Marggrave Friderich von dem Behem obirzogen würden.

Item man sol ouch ein Artickel in die Einung setzen, ob uf eine Zeit zweene, oder drey Herren dieser Einunge uß Behem obirzogin würden, daß eine Ußzihung geschee, welche Fürsten und Herren denn einander helfen sulden.

Und so die Herren und Fürsten, also vorstet, einander Volgk schicken und helfen würden, so sulde sulch Hilf gescheen, uf des Herrn und Fürsten Kost, dem sie gethan würden, und uf des Herrn Fürsten Schaden, der sie thet, und sulch Kost, sulde in- und ußgehen in des Herrn und Fürsten Stadt und Schloß do das Volck von ersten hinqveme, dem sulche Hilf geschee.

Und so man also mit den Behem zu Krig qveme, so sulde sich der Herr oder Fürste, der obirzogen wer, nicht richten mit den Vihenden, es were denn, daß die andern Herrn und Fürsten, die ön Hilf tetin, oder getan hetten, und alle die, die ihres Teils dorunter verdacht, oder verwand weren, in sulcher Richtung zuvoran ouch versorget und begriffen würden.

Es soll auch der Herren keiner mit den Vihenden keinen Freden noch Vorwort, diweil solcher Obirzog werth ufnemen, one der andern Herren und Fürsten Wissen und Willen.

Unde in dessen Einunge mögen sie nehmen von Fürsten und Steten A, b, c, etc.

Und dessen Eynung soll weren und besten, ouch die Fürsten und ihre Erben binden zehen Jar, nechst nach einander volgend.

Alle und itzliche vorgeschrieben Punckte, und Artickel, wie die von Worte zu Worte gesatzt sind, sullen der Keyser bey seiner Keyserlichen, die

Kur-

Kurfürsten bei ihrer Kurfürstlichen, die Fürsten bey ihren Fürstlichen Eren und Wirden, mit Truwen an Eides statt, war, stett und unverbrochenlich zu halten, unde dem also stragkß und ufrichtiglichen nachzukommen einander gelobin, und des Brief und Sigill geben, zu Urkunde ꝛc.

Item uf sulichs oben geschriben Artickel der Eynung will sich unser Herr, Hertzoge Ludwig bedencken, und dorzu die Sache an den Pfaltz-Graven, So wullen Hertzoge Ernsts, und Hertzoge Albrechts, ouch Hertzogen Willhelms zu Sachsin Rete, die Sache an ihre Herren brengen, und so ferne den obgeschriben Herren allen die Ding gefällig sint, so sullen sie herzwischen Sent Gallen Tag schirst ore vollmechtige Gewalt alhir zu Landshut haben, die Eynung doselbst endlich zu beslissen, und sich dornach die Rete zu unsern Herrn Keyser fügen, die Sache ferer zu handeln, wie vorsteht.

CXCIIX.

Kayſers Friderici III. Cammer-Gerichts-Ordnung, de Anno 1471.

WIr Friedrich, von GOtts Gnaden Römiſcher Keyſer, zu allen Zyten Merer des Reichs, zu Hungarn, Dalmatien, Croacien etc. König, Hertzog zu Oeſterreich und zu Steyr etc. Setzen und ordnen, daß hinfür unſer Cammer-Gericht beſitzen ſoll ein Cammer-Richter mit einer zimlichen Zahl erbaren, redelichen beiſitzenden Urteilern, die verbunden ſein ſollen, Unſers Cammer-Gerichts ſtetiglichs, wo wir zu Zeiten im Reich ſein, oder Cammer-Gericht zu halten befehlen, zu gewarten, oder das merer aus yn, und auf daß aller Argwohn vermieten werden ſollen dieſelbigen, und wer hinfür zu Cammer-Richtern und Urteilern aufgenommen werden, dieſen hernach geſchriebenen Eydt thun:

Der Eyd des Richters und beyſitzenden Urteilern.

Ich N. globe und ſwere, daß ich nach allen minen beſten Verſtentniß u. Siñen recht urtheilen und rechtſprechen will, in Sachen, ſo vor mir in den Kammer-Gericht gehandelt und fürgenommen werden, und das nicht laſſen umb Vorcht, Gunſt, Lieb, Gab oder Verſprechniß eincher Gab oder anders; mein Urteil auch zu ſprechende geverlich nicht verhalten oder verziehen, auch mit keiner Partey, die vor dem Gericht zu ſchaffen hatt, einche Fürrede haben, noch keiner Parteyen wider die andern Hülf oder Beyſtandt thun, noch ichtz von ym nemen, oder in ihren Sachen rathen, ſunder alles Geverde.

Gerichtſchreibers Eydt.

Ich N. globe und ſwere, daß ich alle Gericht Händel, vor mir in Gericht gehandelt und fürbracht, getrewlich und eigentlich aufſchreiben will, und Regiſter, Briefe und Urkund, ſo im Gericht, fürbracht, und geleget werden, bey dem Gericht getreulich halten, und keiner Partei oder yemandts von ihren wegen übergeben, öfnen, leſen, hören oder Abſchrifft davon werden laſſen; Es würde dann zugeſcheen von Richtern und Urteilern erleubet.

Item, es ſoll kein Fürſprech oder Procurator das Wort, in dem Rechten zu thun zugelaſſen werden, es ſey denn zuvor von unſern wegen zugelaſſen, aufgenommen, und dieſen hernach geſchriben Eyd gethan.

Desgleichen ſoll auch nymants Advocat ſein, oder advociren, Er ſey denn zuvor durch Uns, oder wem wir das befehlen, zu ſollichem Amt aufgenommen, auf daß redelich und gelehrte Advocaten, die den Parteien wiſſen zu rathen, aufgenommen werden, und ehe er zu ſolchem Amt aufgenommen würde, ſol er globen und ſweren den Eyd, als hierunter von den Advocaten geſchrieben iſt.

Es ſoll auch kein Partei über einen geſwornen Advocaten, oder Procurator in einer Sachen aufnemen, oder beſtellen, auf daß die ander Partei auch möge Advocaten und Fürſprechen bekommen, und daß darinn kein Gefährligkeit gebraucht werden möge, ſoll kein Advocat oder Procurator, eincher Partei in ihrer Sache rathen, dieſelbige Partei, die ihn um Rath erſucht, wolle dann den Advocaten oder Procurator in den Sachen zu advociren oder zu procuriren aufnemen.

Der Procurator-Eydt.

Ich N. globe und ſchwere, daß ich den Partein oder Sachen, ich mich annymme, in denſelben Sachen mit gantzen und rechten Treuen meinen, und die Sachen in Rechten nach mein beſt Verſtentnüß, der Partein zu Gutt, fürbringen und handeln, auch darinn wiſſentlich keinerley Falſch und Unrecht gebrauchen, daß ich mit derſelben meiner Parthien keinerley Fürgedinge oder Fürwort machen, darum ich ſein Teil von der Sachen, darumb die Parthie in Recht ſteht, wartend ſey, auch Heimligkeit und Behelff, ſo ich von derſelben Partei vernemen, oder nach Unterrichtung der Sach von mir ſelbs vermercken würde, der Partheyen zu Schaden wiſſentlich nymands offenbaren, darzu auch die Partheien über den Sold und Lone, der mir im Anfange des Rechtens verſprochen were, nit meren oder gedingen, beſchweren oder erhören will, und ob des Solds und des Lohnes halben, zwiſchen der Partheien und mir Irrung oder Spenne entſtünde, des will ich bleiben bei dem Cammer-Richter und Urteilern, oder wem der Cammer-Richter

Richter das auß den Urteilern bevehlen würde, und wie ſie mich darum entſcheiden, will ich es darbei bleiben laſſen und gnügig ſein, auch der Sachen, ſo ich angenommen hab, on redelich Urſach und des Richters Erleubunge mich nicht entſlahen, ſundern der Parthien zu gut, biß zu Endunge des Rechts, handeln, in dieſen allen Geverde und Argeliſt gentzlich außgeſcheiden.

Der Advocaten Eydt.

Ich N. globe und ſchwere, daß ich in den Sachen, durch mich angenommen, dem Rechten nach getreulich rathen und handeln, keinen Falſch oder Geverde darinnen gebrauchen will, und die Heimligkeit und Geſtalt der Sachen meiner Parthei zuwieder mit Geferde nymandt offenbaren, auch mit der Parthei ſunder Gedinge um ein Teil der Heubtſumm zu haben nit machen, oder annemen, ſunder mich zimlichs und redelichs Solds benügen, und ob zwiſchen der Parthei und mir deshalb Irrung entſtünde nach Bekentniß der Cammer-Richters und der Beyſitzer, die er zu Jme nemen würdet, enſcheiden, und auch dabey ungewiddert bleiben laſſen.

Item, auf daß Armuts halben nymants rechtloß gelaſſen werde, ſo ſoll der Cammer-Richter, ſo zu Zeiten ſeyn wird, die Sachen der Armen, die ihr Armut mit jeden Eiden, ob der geſonnen würde, erweiſen, den Advocaten oder Procuratorn entpholen, darinne zu raten und zum beſten in Recht zu bringen. Und welchem Advocaten, oder Procuratorn ſolch Sachen von dem Cammer-Richter entpholen würde, ſol ſchuldig und pflichtig ſein, bei Pene Entſetzung ſeines Amts, die on Widerrede, wie vorgemelt, anzunemen, doch ſo ſoll der Cammer-Richter ob der Sachen mer denn eine würden, die gleich unter die Advocaten und Procuratores teilen, alles ungeverlich.

Ob auch ein Fürſt, Grav, Herre, oder Commun, ander Advocaten oder Fürſprecher, dann obgemelt, im Rechten zu rathen, oder zu reden nehmen wolten, oder ob ymandts ihm ſelbſt ſein Wort im Rechten thun wolt, ſolten ſie Macht haben, doch auf Eyde von denſelben zu thun, ſo ſich durch recht gebüren würde.

Was Gerichts-Boten ſeyn, ſollen dieſen Eid tun, und was ſie alſo uf den Eid ſagen, dem ſoll geſtanden werden.

Ich N. globe und ſchwere, daß ich alle Ladung, Urteil, Proceß und Gebots Briefe, ſo mir bevolhen werden, getreulich verkunden, und überantworten will, wohin mir das zu thun bevolhen und ſich gebüren würdet, und des getreuliche Relation zu yder Zeit thun, wo, wann und wenn ich ſolchs thun ſoll, und darin kein Geverligkeit gebrauchen, noch um ymants willen laſſen, auch nicht anders fürbringen noch referiren, denn wie ſich die Dingk begeben haben, ſunder alles Geverde.

Es ſollen auch die Bothen ſich um ihren Lohn, von yder Meil zimlichen Vermögen laſſen, würd aber darum zwiſchen yn und den Partheien Irrung, wie ſie denn unſer Cammer-Richter und Urteilere, oder wem unſer Cammerrichter das außyn bevelhen würde, darumb ſetzen und entſcheiden, dabei ſollen es beide Partheien bleiben laſſen und dem nachkommen.

Und daß ſich ein jeder in Sachen, ſo hinfüre in unſerm Kammer-Gericht gehandelt werden, zu halten wiſſe, ſetzen und ordenen Wir, ſo der Cläger auf den geſetzten Recht Tagk nicht erſchiene, auch kein Ehehafft ſeiner Verhinderung, der zu recht gnug were, beybringen laſſen würd. Wenn dann ſolch ſein Auſſenblibunge und Contumacia beſchicht, ehe der Antworter auf die Clage geantwort, und litem conteſtiret hette, ſo ſolt der Antworter von ſolchem Gericht auf daſſelbig mahl entledigt werden, und die Gerichts-Koſten, ſo darauf gegangen weren, erlangt haben.

Ob aber der Antworter begerte, ſich von der Clage und Anſprach, in der Citation beſtimmt, oder von des Clegers Teil in Recht fürbracht, mit Recht zu entledigen, und ſein Unſchult und Gerechtigkeit fürbringen wolt, und ſich erbeut, ſolchs in Recht zu volfürn, ſo ſolt er in ſolchem Erbieten alſo gehört und zugelaſſen werden, und auf ſein Fürbringen und Kuntſchafft mit entlicher Urteil geſcheen, was Recht were. Ob aber der Kleger, nachdem der Antwerter auf ſein Clage geantwort, und litem conteſtiret hette, ungehorſahm würde, ſo ſolt der Antwerter auf ſein Begeren, von der Clag, darinnen er geladen wer, entledigt werden, und ſeinen Gerichtskoſten behabt haben. Es wer denn, daß der Richter und die Urteiler auß dem Fürbringen und Gerichts-Handel alß Kuntſchafften und anders, den Weg abnemen möchten, was ynen in ſolchen zu erkennen und zu urtheilen wer, dem ſolten ſie alſo nachkommen, und umb Gerichtz Koſten geſcheen, was ſich in Rechten gebüret. Würde aber der Antwerter vor oder nach ſeiner Antwert ungehorſam, ſo ſollen Richter und Urteiler, auf des Clegers Anruffen, in der Sachen mit der Verhörung alles Fürbringens vollnfahren, und darauß biß zu entlichen Urteilen und andern Proceßen und Executorial procediren und dem Cleger, ſo er das entlich Urteil behabt hette, den Ungehorſahmen Angeklagten in Gerichtz Koſten urtheilen; So aber das Urteil für den Antwerter geſprochen würde, ſo ſolt umb Gerichtz Koſten auch geſcheen, alß ſich in Recht gepüret.

Und auf daß Verlengerunge, die die Partei, ſo geappelliret hatt, bißher durch den Schein

ihrer Appellation offt gesucht haben, hinfür vermiden werden; so orden und setzen Wir daß die Parthei, wieder die also appelliret wurde, die denn pars appellata heisset, nu fürter nicht schuldig sey, das Jare auswarten, das dann die appelliren, zu Volfürunge derselben ihrer Appellation im Rechten zugegeben ist, sundern sie mögen nach verlauffen sechs Monaten von der Zeit der Appellation vor unserm Gericht erscheinen, Instrument solcher Appellation und der Verkündigung fürbringen, darauf Ladung erlangen, und die Appellation prosequiren.

Auf daß auch durch Vermischung der Reden die Sachen nicht verhindert, noch den Richtern und Urteilern unverstendig gemacht werden, so wollen Wir, daß so ein Sach in dem Gericht fürgewand wird, daß kein ander Sach dieweil die Parteien gegeneinander durch sich oder ihre Anwelde Reden fürgenommen werden, biß die Sache nach Nothurfft verhört, und zu Recht gesatzt, oder auf den Stand bracht wer, das Recht alßdenn erfordert.

Es were dann, daß einicher Partheyen, ein Zeit zu bedencken gegönnet würde, also daß man dozwischen eine andere Sache verhören möcht, oder daß eincher Partheien Beybrengung zugeteilet würde, alsdenn solt man ein ander Sache verhören, wie obgemelt ist. Wer sich auch darwieder setzt, und anders hilt, der solt unserm Fiscal mit zehen Gulden an unser statt zu bezalen verfallen sein, und doch nit anders, wie obgemelt, verhöret werden.

Item, als im Anfang gemeldt ist, unser Cammer-Gericht mit Cammer-Richter und Urteilern besetzt werden soll, die des selbigen Gerichts zu warten verpunden sein, sollen auch Eide darüber thun, wie obgemelt ist.

Auf daß dann Wir dester trefflicher Person daran zu setzen gehaben mögen, die auch darumb, alß pillich ist, yren Sold haben sollen, so setzen Wir, daß ein ieder Kläger, in Anfange des Rechtens, von ydem hundert Gulden, alß hoch sich sein Ansprach trifft, zween Gülden geben soll, das dann unser Vorfarn, Röm. Keyser und Könige, Sportulas genannt haben, davon dem Richter und den Urteilern iren Sold zu bezahlen, doch also, ob ein Sach sich ob tausend Gülden haben würde, so sollt von dem übrigen biß auf zwey tausendt Gülden, ye von hundert Gülden, ein Gülden gegeben werden. So aber die Summ über zweytausend Gülden träfe, von dem übrigem ye von hundert Gülden ein halber Gülden bezahlet werden. Und solich Geld Sportulä genant, soll die Parthei, die in die Kosten nach der entlichen Urteil geteilet wirdet, der behaltenden Parthei wiedergeben und außrichten. Geben und öffentlich verkündigt zu Wien, auf den 24. Tagk des Monats Octobris, nach Cristi Geburde vierzehenhundert und in dem ein und siebenzigsten, unser Reich, des Römischen im zwey und drißigsten, des Keyserthums im zwentzigsten, und des Hungarischen im dreyzehenden Jahre.

CXCIX.

Kayſers Friderici III. Land-Friede, wie ſolcher auff dem Tage zu Regenſpurg Anno 1471. beſchloſſen worden und in Actis Comitialibus befindlich iſt.

WIr Friedrich, von GOttes Gnaden, Römischer Keyser, Empiten ꝛc. So Wir betrachten und zu Hertzen nemen die unaußsprechlichen und manichfaltigen grosse Mißhändel und Ubeltate, die die Türcken des Heiligen Crutzs und unsers Cristenlichen Glaubens Feind und Verächter in vergangenen Zeiten wider Göttlich, natürlich und Menschlich Gesetze und Ordenung, an den heiligen Sacramenten, an den Tempeln des allmechtigen GOttes, an Bildern der Mutter Marien, und andern Heiligen, auch an Geistlichen und geordenten Personen, und sunst mit Bluttvergissen der Cristen-Menschen, mit Eroberung und Zerstörung viel Cristenlicher Königreiche, und Lande, und in andere Wege, das Wir denn mit betrübten Gemüth offenbaren, vollbracht haben, und noch teglich je mer untersteen, also, daß gentzlich zu besorgen ist, wo ihne nicht förderlicher Widerstandt geschee, sie werden in kurtzen Zeiten durch ihre grosse Macht, die sich dann stetiglich erweitert, der Cristenheit, und bevoran dem Heiligen Reiche unüberwindlichen Schaden zufügen, als Wir denn des durch ihre tegliche Ubung, und gleubwirdig Warnung berichtet, so werden Wir inbrünstiglich bewegt, zu bedencken die Marter und den Tod, denn unser HErr JEsus Christus umb unser Erlösung Willen gelitten, auch die Pflicht, so Wir und ein jeder Christen-Mensch in dem heiligen Sacrament der Taufe, zu Rettung seines Neben-Cristen getan hat, und dazu, wie Wir, alß Römischer Keyser und Oberster Vogt und Beschirmer des Cristen-Glaubens und des Stuls zu Rome, verwandt seyn, und deßhalben unsern gantzen Ernst und getreuen Fleiß darzu zu kern und zu wenden, dadurch mit GOttes, unsers Heiligen Vaters des Pabsts, auch anderer Cristenlicher Kunig Herren und Menschen Hilf und Beistand den gemelten Türcken nicht allein Cristenlichen und vestiglichen Widerstand gethan, sundern auch, daß sie auß den Landen, so sie der Cristenheit abgetrungen haben, vertriben werden. Und so aber auf allen Tägen, der Sachen halben, in dem Heiligen Reiche

Reiche geratſlaget worden iſt, ſoll ein fruchtbarlich Hilf auß Teutſchen Landen beſcheen, daß dann die Notturfft erfodert, darinnen, bevoran einen gemeinen beſtendigen Friden zu machen und zu hanthaben, und darumb, daß der Cristenlich Glaube gehandhabet, unser wirdige Mutter, die Römische Kirche, beschützt, die Ubeltheter mit Scherffigkeit der Penen gestrafft, die Gerichten und Recht ordentlich und förderlich gehalten und volnzogen, des Heiligen Reichs Strassen bey Friden und gemeinen Nutz gefürtert werde; so haben Wir Uns auff Anbringen, auch In beweisen und mit Rathe unser und des Reichs Curfürsten und Fürsten, geistlichen und werntlichen Prelaten, Grafen, Herren, Rittern, Knechten, Freien und Reichs-Städten, die denn durch sich selbst und yre Bothschafften in vast mercklicher Zale itzt alhie bei uns versammet sein, auß rechter Wissen, und Keyserlicher Macht Volkomenheit einen gemeinen bestendigen Frieden allenthalben in dem Heiligen Reiche zu halten geordent und gesatzt; Orden und setzen auch den in Crafft dis Brifs alß von Worten zu Worten hernach volget:

Zum ersten, daß nun fürter nymands den andern überzihen, belegern, berauben, bevehden, bekrigen, vähen, noch in einicherley Weise Schloß, Stett, oder Bevestigung abstrengen, oder sust on seinen Willen einnehmen, noch mit Mord, noch mit Brand beschedigen sulle, sundern wer zu dem andern zu clagen, oder zu sprechen habe, oder gewinnet, der und dieselben sollen solchs thun und suchen durch Recht an billichen Stetten und Enden. Ob aber yemands dawieder mit der Tate ichtz auf der obgemelten Wege einen oder mer fürneme, der oder dieselben sollen ihre Fordrung und Ansprach, so er und sie gegen seiner und ihrer Wider Parthei solcher Uberfarung hetten, auch zu haben vermeinten, mit der Tate verwirckt han, und darzu in andere Pene, nemlich des gemeinen geschriben Rechten, und unser Königl. Reformation zu Franckfurt gesatzt, gefallen sein.

Und den und dieselben Uberfarer solches Frids soll nymandts wissentlich hausen, herbergen, enthalten, essen, trencken, noch jnen sunst Hilff noch Beistand thun, in dheinen Weg, wer aber solches überfüre, der und dieselben sulten mit der Tate, in die Acht und Aber-Acht gefallen, und einem jeden erlaubt sein, und mit iren Leib und Gütern zu gefaren und zu handeln, alß sich gein des Reichs Achten und Aber-Achten gebüret, und dazu dieselben Uberfarer, so sie leyen weren, in einen yden Werntlichen, wenn sie aber Geistlichen weren, in einer yden geistlichen Gericht, darinne sie dann betreten würden, umb die vor und nachgeschriben Pene, sie deshalben berüren, zu rechtfertigen und den Richter, der also um Recht ersucht würde, solt solchen Uberfarer auch den Kläger zu recht handhaben, oder das Recht verpürgt, von ihme nemen, und fürter in den Sachen förderlich Recht ergeen lassen, wo er aber solchs nicht thete, so solt er dem clagenden Teil schuldig seyn, die Scheden, die er, solcher Uberfarung halb des Fridens erlitten hette, von Stund an außrichten, und darzu seines Amts entsetzt sein, und zu keinen erlichen Sachen mer gelassen werden.

Merer setzen und ordnen Wir, so ymants wider diesen Fride beraubt, oder sunst, wie vorsteet, beschediget würde, wann dann der und die also beraubt würden, zu frischer Tate nacheilten, und die Fürsten, Prelaten, Grafen, Freyen, Ritter und Knecht, Burgermeister, Rete oder andere, die in sechs Meilwegs daselbstum, do solche Rauberey und Angrife beschcen, gesessen oder gelegen wern, umb Hilf und Beistand ermanten, so solten der und die also ermant, oder ob sie sulchs unermant sunst inne würden, von Stund an mit der Macht, die sie alsdenn bei ihnen hetten, und auch ungeverlich in solcher Eylung aufbringen möchten, durch sich selbst oder durch gemelte ihre Macht solchen Beschedigern nachfolgen, und dem Beschedigten von einem Tag uf den andern gantz auß getreuer Hülfe und Beistand thun, damit die Uberfarer solches Frids auch ihre Helfer also zu frischer Tat begrifen, und nach laut des Frides gestrafft würden. Ob aber die gemelten Räuber, Beschediger und yre Helfer also zu frischer Tate in solchem Nacheylen nit begriffen noch betreten würden, so solten der und die Beschedigten, Fürsten, Prelaten, Grafen, Herren, Ritter, Knecht, Stete und Communen Macht haben, die Rauber und Beschediger, auch ihre Helfer und Enthalter, vor unserm Keyserlichen, oder andern obgemelten Gerichten, umb die Scheden, die sie also empfangen hetten, auch in die Pene und Straffe solcher Uberfahrung zu rechtfertigen, wie vor und nachgesetzt ist, oder ob ihnen solches nicht gemeinet were, so möchten sie den Fürsten, Grafen, Herren, oder Stadt, in des oder der Land, Herrschafft oder Gebiet dieselbe Räubere und Beschediger, oder ihre Helffer enthalten würden, oder sich enthielten, nach solcher Rauberey und Beschedigung, nechst volgende, umb Hilff und Beistandt ersuchen, und so das beschee, so solt der Herr und Stadt, die also ersucht weren, Gewalt haben, dem und den Beschedigten, in einem Monat nach solcher Ersuchung die Schäden so er und sie also erlitten hetten, mit sammt der Zwiespelt außzurichten, und ihren Eyden, wie sie dieselben beteuerten, darum zu glauben, auch uns um die Pene, wie vorsteet, benügig zu machen, und dann ihnen fürter dagegen zu Erstattung der Beschediger, oder ihrer

Helfer oder Enthalter, aller oder eins teils, welche sie wolten, Haabe und Güter, liegends und farends, wie das genannt were, nichts außgenommen, inzunehmen, und nach ihrem Gefallen zu gebrauchen, biß so lang sie widrumb solchs alles, das sie also außgeben hetten, auch Kosten und Schäden, so ihne darauf gegangen, gentzlichen und gar entricht wern.

Vermeint aber der Fürste, Grave, Herre oder Stadt, der und die, wie vorstet, ersucht würden, solch Außrichtung nicht zu thun, so soll der und die schuldig sein, abermals in einem Monat nach solcher Ersuchung, alle Fürsten, Graven und Herren und Stedte, die mit ihren Landen, Herrschafften und Gebieten in zehen Meilweges an die Stadt, Schloß und Befestigung stiessen, do sich der Uberfarer des Frides, oder sein Helfer enthielten, umb Hilf ersuchen, und ihnen einen nemlichen Tag und Stadt an gelegen Enden desselben Crayßes benennen, auf den solten die Herren, die also ersucht weren, alle Persönlich, oder durch ihre, auch die Stete, durch ihre Vollmechtige Bottschafft erscheinen, Macht haben, sich doselbst, eher sie voneinander abgeschieden, eines Zugs und Veltlegers für das Schloß und Befestigung, do solcher Enthalt beschee, oder für ein anders, das dem oder der Enthalter einer, oder der mer weren, zugehört, darnach in zween Monaten zu tun vereinigen, auch dabei, wiwol yglicher Teil Leute zu Roße und zu Fuße, und was Zeugs von Büchsen und andern Sachen darzu nottürfftig haben, und schicken, und wer der Oberst Hauptmann sein solt, gentzlich und endlich vertragen. Ob sie sich aber der Sachen aller also mit Wissen gütlich und einhellich nit vertragen würden, was sie dann alle, oder der merer Teil ob sie alle Persönlich gegenwertig, oder welcher, oder welche persönlich nit gegenwertig weren, sein und ihre obgemelte Anwälte, die alsdann, wie vorsteet, doselbst erscheinen, iglicher auf seinen Eydt, den er zu Handhabung des Frides, alß hernach gesatzt ist, getan hette, erkenten, daß zu solchem Zug, Eroberung des obgemelten Schloß, Stadt, oder Bevestigung das fruchtbarlichst und fürderlichst were, das solten alle desselben Kreiß, so also erfodert weren, binden, und von yr yeden seines Teils gehalten und vollnzogen werden, gleicher Weise und in aller masse, alß ob er solchs auf seinem Eidt selbs erkent und fürgenommen hette, und wenn man also für ein Statt, Schloß oder Bevestigung keme, und es zu erobern unterstee wolt, so möcht der und die, von dem, oder den das selbe Schloß, Stadt oder Bevestigung zu Lehen herrüret, oder der das Eigentum daran oder Offenung darinne, hette, es zu seinen Henden nemen, und solt den Unß und den Beschedigten die obgemelten Pene und Scheden außrichten in der Zeit, wie vorsteet, auch die Beschediger, ire Helffer und Enthalter nit wider und darzu kommen lassen, sie hetten ihnen denn auch zuvoran umb solch Außrichtung und die Scheden, so ine darauf gangen weren, benügig gemacht, und sich darzu auß dem sweren Banne von dem hernach gesatzten Conservatore, auch aus der Acht und Aberacht, darein sie denn, nach laut diß Friden gefallen wern, von uns oder unsern Commissarien, den wir sulchs insunderheit bevolhen hetten, nach Ordenung der Recht thun lassen. Und desgleichen solt es mit dem Zug und Feltlager gehalten werden, wenn ymant belegert, oder von Fürsten, Prelaten, Graven, Herrn, Rittern, Knechten, oder andern namhafftige Persone wider diesen Friden gefangen und hingefürt würden.

Ob aber yemant, der in den genanten 10. Meilen wonhafftig were, so er ersucht, den Sachen, wie vorstet, nicht nachkommen, oder, ob yemant den obgemelten Räubern und Beschedigern, oder ihren Helfern, oder Enthaltern, wider diese Ordenung und Gesetze dieses Friden Hülfe und Beystand thun würde, der und dieselben solten in die Pene gefallen sein, es auch gein ihne gehalten werden, gleicher Weiß und in allermassen, alß von den Räubern, jren Enthaltern und Helfern, wie vorgesetzt ist.

Und so ein Statt, Schloß, oder Bevestigung obgemeltermaß gewonnen, oder erobert würde, so solt dasselbe Sloß, Stadt, oder Befestigung, so also gewonnen, oder erobert were, von stund an zerbrochen, und one unser Erlaupniß und Verwilligung nit widerum befestigt, oder gebauet werden.

Ob aber sunst, ausserhalb des obgemelten Nacheylens, oder Feldlegers, einig Zweifel zwischen etlichen Partheien entstünde, also, daß ein Teil vermeint, sein Wider Parthey hette diesen Fride überfaren, und die Wider Parthei vermeint, sie hette den nicht überfaren, so solt solch Zweifel auf des Clegers begeren, förderlich mit Recht entschieden werden an und vor dem Gericht, darinnen der Antworter gesessen wer, würde aber der Richter seumig Rechts zu verhelffen, also, daß er solchs nach des Clegers Ersuchen in sechs Wochen und dreyen Tagen ongeverlich nicht gestattet, so möcht der Cleger fürter die Sachen vor Unserm Keyserlichen Gericht fürnemen und rechtvertigen.

Und nachdem viel reisiger und auch Fuß-Knecht sind, der eines Teils gantz keinen Herren, oder Jungkherrn haben, der Diener oder Knecht sie sind, auch ir etliche Herrschafften verpflichtet, und doch denselben ihren Herrschafften mit Wesen in Diensten nit sind, und dazu kein eigen erbe Gut nicht han noch Hantwerck treiben, davon sie jre Nahrung bekommen, darauß denn

denn bißher mancherley Unrate und Rauberey in dem Heiligen Reiche entstanden ist, solches zuvorkommen; So setzen und wollen Wir, daß solche reisige und Fußknecht fürter merer in dem Heiligen Reich nirgent sollen gelitten, sundern allenthalben, wo man sie betreten mag, angenommen, und alß Uberfarer diß Frids gestrafft werden.

Wir ordnen und setzen auch, ob ymant in Crafft seiner Verschreibung sein Wider Parthey oder Burgen zu pfenden untersteen wolt, daß er das nit anders, dann, wie unser obgemelt Reformarion von Pfändung außweist, halten solt.

Und auf daß solcher Fride dester baß gehanthabt, so solt dowieder nymant geschätzt, noch zu Verschreibung, Glübden, Eyden noch Burgschafften gedrungen, auch in allen Geleyten, Sicherheiten und Vertröstungen, ob und von wem die in Zeit solchs Friden gegeben würden, derselbe Fride mit nemlichen Worten ausgenommen werden.

Wann nun der Fride ohne das Recht nit wol volnzogen oder gehanthapt werden mag, darumb haben Wir eine sundere Gerichtz-Ordenung fürgenommen, dadurch alß wir hoffen, ein jeder förderlichs und billichs Rechtens bekommen, und dabey gehandhabt, auch sich des obgemelten Friden dest fruchtberlicher halten mag, lautend, alß die Schrifft darüber begriffen, zu erkennen giebt.

Und auf daß die Execution und Einbringung der Urtail und Gerichtz-Proceß, so nach laut der obgemelten Ordenung gesprochen und erteilt, in Crafft der hievor und nachgesetzten Pene und Verpflichtung, vollnzogen werde, so orden und wollen Wir, wenn ein entlich Urteil an unsern Keyserlichen Gericht gesprochen wirdet, die Schloß, Stette, Merckte, Bevestigung, Dörfer, oder ander erbeigen, oder auf liegend Güter berürt, so offt solches beschicht, daß dann der Churfürst, Fürst, Prelate, Grave, Herre, Ritter, Knecht, Comune, Bürgermeister und Rate, aller und iglicher unser und des Reichs Stete, auch ein jeder ander unser und des Reichs Unterdon, in was Standts, Wirden, oder Wesens der, oder die sind, solch Urteil, Gebots-Brieve und Executorial, so an unserm Gericht ergangen und erteilt sind, seinen und iren Unterdanen, wider den und die solch Gebots-Briefe und Executorial erteilt weren, darzu halten, damit der und dieselben Undertanen ihren Wieder-Partheyen, nach laut der gesprochen Urtel, auch der Executorial und Gepots-Briewe, gnug thun.

Ob aber derselbe Fürst Prelate, Grafe, Herre, Ritter, Knecht, Bürgermeister, Rate, Commune, und andere obgemelt, nicht wol vermöchten, solch Execution, wie nechst hievor stehet, zu thun, so solten doch der und die, wider den und die solch Urteil ergangen weren, an keinem End im Heiligen Reich geduldet, noch gelitten werden, so lang, biß sie ihr Wider Parthei, nach laut irer gesprochen Urteil, Executorial und Gebots-Brieve entrichten, und dazu die Pene solcher Uberfahrung bezalt hetten.

Wann aber ymant umb Spruch oder Schuld beclagt und uf sein Ungehorsahme oder Volnziehung des Urteils, so das gesprochen, in unser und des Reichs Acht gethan würden, der und dieselben solt ein jeder Macht haben, auch schuldig und pflichtig sein, wo er sie in seinen Landen, Herrschafften, oder Gebieten betreten, uf der Wider-Parthey Ersuchen anzunehmen, und darzu zu halten, auch nit ledig zu lassen, biß so lang sie ihr Wider Parthei, nach laut des obgemelten Urteils und Proceß, genügig gemacht hetten, und darzu auß solcher Acht gethan werde. So aber ein ander Urteil wider den und die gesprochen würde, der und die ohn Mittel uuter Uns und das Reiche gehöret, sodann derselbe solchen Urteil nit gehorsam erschiene, so solt er auch an keinem End im Reich geduldet noch gelitten, und darzu wider ihn procediret und vollfarn werden, wie dann unser Executorial und Gebots-Brieve, so an unserm Gericht erkant würden, inhielten, biß so lang der und dieselben solcher Urtel und Executorialen gnug gethan hetten.

Wer aber den Sachen, solcher Execution halb, also nit nachkeme, der und dieselben solten schuldig seyn, der Parthey, die solch Urthel und Proceß erlangt hette, das außzurichten, daß denn dasselbig Urtel, und Proceß inhielten, und dazu die Gerichtz Kosten, so derselben Parthey uf die Sache gegangen were, und gleichwohl umb solich Ungehorsahme in unser swere Ungnade, und die obgemelte Straffe verfallen sein.

Und zu merer Bevestigung solten alle vnd iegliche Churfürsten und Fürsten, geistlich und Weltlich, bey Iren Fürstlichen Wirden, unser Keiserl. Majestät geloben, und alle andere Prelaten, Graven, Herren, Ritter, Knechte, Bürgermeister, und Rete, auch Bürger, Inwoner und Unterthane, aller und iglicher Herrschafft, und unser und des Reichs Stette, Commune und Gesellschafften globen und sweren, alle und igliche vorgeschriben Puncte und Artickel stete und fest zu halten, und den also stragks aufrichtig nachzukommen, getreulich und ungeverlich, und solch Eide solten die Prelaten und Eyre den Bischeffen in deren Bisthümen sie Jre Wonungen haben, und die Graven, Herren und ander, so one Mittel unter Uns und das Heilig Reich gehören, uns oder unsern Commissarien, den Wir solches bevelhen würden, und die, so under andern Fürsten und Herrschafften auch one Mittel gehören, denenselben ihren Fürsten und Herr-

schafften/ oder/ wem sie solichs an Irer Statt auch bevehlen würden/ thun/ und dieselben Gelübde und Eyde solten beschein in zweyen Monaten/ nach dato diß Briefs/ nächstwolgend.

Wer aber solchen Friden in der Zeit/ und/ wie wie vorsteet/ nit globen und sweren würde/ der und dieselben solten uß dem Fride/ auch Ire Ere und Würde entsetzt/ für Achter und Aberachter gehalten/ und ihr Leib und Gute/ als unser und des Reichs abgesagte Feynde/ ein yden/ domit nach seinen Willen zu gefarn/ erlaubt seyn. Es solt auch ein yder Fürst/ Grave/ Herre/ Bürgermeister und Rate schuldig und pflichtig seyn/ Uns den oder die sein Underthane/ die den Friden nit globen und sweren wolten/ unverzogenlich zu verkunden/ uf daß wir ferner mit sweren Penen gein dem und denselben wüßten zu procediren.

Und dieser Friede soll/ nach Außgang der vorgenannten zweyer Monadten/ von stund an eingeen/ und in allen seinen Artickeln/ Clauseln und Puncten/ die obgenanten vier Jare gantz auß bey Crefften bleiben/ auch darwieder nit sein außgelegt/ verstanden noch gebraucht werden/ wie ymand das fürgenemen oder erdencken möcht. Doch so behalten Wir Uns/ auch einen yden Fürsten und Herrschafft hierinn bevor/ unser und sein Oberkeit/ Herrligkeit/ Gerichzzwang und Gerechtigkeit/ sich der in unsern und seinen Landen/ Herrschafften und Gebieten zu gebrauchen. Es soll auch dieser Frieden einen yden an seinen Zollen/ Mauten und Geleit-Gelt unvergriffenlich/ und unschedelich seyn.

Es soll auch unser Heiliger Vater/ der Babst/ gebeten werden/ daß Er solchen Friden in der besten Form/ der man sich denn mit ihme vereiniget/ bestetigen/ und bey nottürfftigen geistlichen Peenen und Censuren zu halten/ gepieten/ auch alle undigliche Gesetze Ordenung/ und Sachen/ so dawieder seyn/ ausgelegt oder darwieder gebraucht werden möchten/ cassire/ vernichtige und aufhebe/ und dazu etliche Conservatores, so Jme benennet würden/ in Teutschen Landen ordent/ und denselben Geistlichen gnugsahmen Gerichtszwang die Zeit solcher zehen Jare gantz auß committiren und befehlen.

Verschreibung der Fürsten den gemeinen Friede zu halten.

Wir N. ꝛc. bekennen/ Alß der Allerdurchleuchtigist Fürst und Herre/ Herre Friedrich/ Römischer Keyser/ zu allen Zeiten Mehrer des Reichs/ zu Hungern/ Dalmacien/ Croacien ꝛc. König/ Hertzog zu Oesterreich/ unser allergnedigster Herre/ vmb einen gemeinen Friede gesatzt/ gemacht/ außgeschrieben/ verkundet und zu halten geboten hat/ als das denn die Keyserlichen Brive darüber außgegangen/ der datum stet zu Regenspurg am Mittwochen nach Sanct Marien Magdalenen Tag/ nach Christi Geburt 1400. und im 71. Jaren/ seiner Reiche des Römischen im 32sten/ des Keyserthumbs im 20. und des Hungrischen im 13. Jahren/ clerlichen ausweisen/ daß Wir solchen gesatzten Friede angenommen/ darein verwilligt/ und seinen Keyserlichen Gnaden zugesaget haben/ und sagen zu wissentlich/ in Crafft dieß Briefs/ denselben Frieden in allen und ieglichen seinen Stücken/ Puncten und Artickeln/ und nach unsern besten Vermögen treulich zu halten/ zu hanthaben/ und nachzukommen/ alles ongeverde. Und des zu Urkunde ꝛc.

CC.

Matricul und Anschlag wider die Hungarn und den Türcken/ Montags nach Laurentii zu Nürnberg beschlossen/ de Anno 1481.

Churfürsten	zu Roß	zu Fuß
Maintz	200	500
Doran sollen die von Erfurt	70	70
Cölln	100	100
Trier	200	200
Pfaltzgraf	200	200
Hertzog Ernst und Hertzog Albrecht zu Sachsen	200	200.
Marggraf Albrecht zu Brandenburg	200	200.
Ertzbischöffe.		
Magdeburg mit dem Stifft Halberstadt	132	132.
Saltzburg	134	132.
Bisantz	34	32.
Bremen und Münster	100	10.
Bischöffe.		
Passau	47	46.
Freysingen	20	20.
Kembsee	10	10.
Gurgk	17	16.
Seckau	8	8.
Lavant	6	4.
Chur	17	16.
Costentz	20	29.
Basel	20	20.
Straßburg	37	36.
Speyer	20	20.
Worms	10	10.
Würtzburg, Bamberg, Augspurg, Eystedt	200	200.
Regenspurg	10	10.
Meichßen	6	
Neuenburg	8	4.
Merßburg	8	4.

Bischoff

	Zu Roß.	Zu Fuß.
Bischoff zu Hildesheim mit der Stadt	40	40.
Halberstadt ist in des von Magdeburg Anschlag.		
Münster ist in des von Bremen Anschlag.		
Oßnabrück	8	4.
Minden	8	4.
Verden	8	4.
Balbern (oder Paderborn)	16	16.
Lübeck	7	7.
Utrecht mit den drey Städten	100	100.
Camin	8	8.
Schwerin	10	10.
Genf	8	4.
Cammerach	20	20.
Verdun	11	10.
Losan	14	12.
Metz	27	26.
Tule	10	10.
Lüttich mit der Stadt und den Seinen	100	100.
Die Weltlichen Fürsten.		
Hertzog Georg von Beyern	200	200.
Hertzog Willhelm von Sachsen	134	132.
Ertz-Hertzog Sigmund von Oesterreich	200	200.
Bischoff von Trient	20	20.
Bischoff zu Brixen	24	22.
Hertzog Albrecht zu Beyern/ und sein Bruder	134	132.
Hertzog Ott von Beyern	34	32.
Hertzog Ludwig von Veldentz	13	12.
Hertzog Hannß/ Graf von Spanheim	14	12.
Hertzog Willhelm von Jülich und Berge	134	132.
Die Hertzogē von Braunschweig mit ihren Städten	134	132.
Hertzog Hannß von der Lauenburg	20	20.
Hertzog von Stettin mit seinen Städten	134	132.
Hertzog von Meckelnburg mit Rostock und Wißmar	100	100.
König von Dennemarck mit seinen Brüdern von den Landen/ die zum Röm. Reich gehören	200	200.
Hertzog von Cleve	100	100.
Der Hertzog von Burgund und Gellern und andern Landen	673	672.
Landgraf von Hessen	177	166.
Marggraf zu Baden	32	32.
Landgaf zu Leuchtenberg	7	2.
Marggraf zu Röttel	14	14.
Graf von Görtz	34	32.
Burggraf zu Magdeburg	6	2.
Welsche Fürsten.		
Hertzog von Savoyen	100	100.
Hertzog von Lothringen	47	46.
Der Printz von Chalun	27	26.
Graven und Herren.		
Beede von Würtenberg	134	132.
Alle von Helfenstein	3	
Kirchberg	3	
Graf von Werdenberg	15	10.
Grafen zu Lüpfen	7	2.
Grafen zu Montfort	10	10.
Grafen zu Fürstenberg	10	10.
Alle von Zimmern	7	2.
Die von Staffel	3	
Die von Gundelfingen	2	
Lichtenberg ist angeschlagen denen/ so die Herrschafft innen haben		
Eberstein	3	
Gerolzeck	2	
Graf Ludwig von Oettingen	3	2.
Graf Joachim von Oettingen	4	
Graf Wolfang und sein Bruder	4	
Johanns/ Herr von Heydeck	2	
Rapoltstein	10	10.
Planckenhein	4	4.
Die von Stauffen	4	
Ochsenstein	4	
Tierenstein	6	
Hohenfels	3	
Sultz	3	
Hohenzoller	3	
Herren von Brandiß	6	
Herren von Sonnenberg mit den Truchsassen zu Walburg	16	16.
Der von Metz	3	3.
Graf Willhelm von Henneberg Kinder	7	6.
Graf Friederich von Henneberg und sein Bruder	10	10.
Graf von Castell	3	
Graf Hanß von Wertheim	7	2.
Beeden Grafen von Reyneck	12	12
Die Grafen von Hohenloe	12	12
Weinsperg	3	
Schencken von Limpurg	8	8
Schencken von Erpach	3	
Bilckenbach	3	
Siegmund Herr zu Schwartzburg	6	

Michael

	zu Roß	zu Fuß.
Michael Herr zu Schwartzburg	3	
Catzenelnbogen ist in Anschlag der Landgrafen von Hessen		
Graf Enich von Leiningen und sein Bruder	3	
Graf Wecker von Leiningen und sein Bruder zu Ruchsen	3	
Graff Philipp von Hanau	7	6
Von der halben Herrschafft Lichtenberg	6	2
Graf Philipp von Hanau der Aelter	7	6
Graf Engelhard von Naussau zu Breda	30	30
Graf Johann von Nassau zu Dillenburg	14	12
Die Grafen von Nassau zu Wißbaden	6	
Die Grafen von Nassau zu Sarbrücken	7	6
Graf Philipp von Nassau mit samt seiner Schnur Sohn zu Weylenberg	7	6
Graf Johann von Nassau zu Beilstein	6	4
Eppenstein Herr zu Königstein	4	
Eppenstein Herr zu Müntzenberg	3	
Ludwig Herr zu Eisenberg	9	8
Die Grafen von Niedern-Eisenberg	4	
Graf Philipp und Görg von Viermeberg	6	
Die Herren von Reyneck	2	
Graf Otto von Solms	7	6
Graf Kun von Solms Kinder	8	8
Wymberg	2	
Die von Gemen	2	
Die von Rodenbach	7	6
Der von Arberg	7	6
Die von Hanstein	6	
Der Abt den Salwerd zu Lar	3	
Graf Niclas zu Salwerd	8	8
Der von Finsingen	5	
Johann der Rhein-Grafe	10	10
Wegerich, Herr zum Oberstein	4	
Der zu Neuenar	4	
Die Böigt von Hanstein	6	
Die Herren von Hüren	10	10
Graf Wecker von Pitsch und sein Bruder	2	
Graf Heinrich von Pitsch	2	
Die von Sayn	7	6
Graf Hanß von Teningen	2	
Graf Willhelm und Görg von Sanagans / oder Sargant	4	
Die Grafen von Anhalt mit den vier Wittiben	14	12
Alle von Manßfeld	12	12
Stollberg	11	11
Beuchlingen	2	
Graf von Barby	6	
Graf Sigmund von Gleichen	6	
Graf Erebin von Gleichen	3	
Graf Georg von Gleichen	5	
Graf Heinrich von Schwartzburg	20	20
Graf Balthasar von Schwartzburg	2	
Der von Gera	6	
Der von Blese	2	
Der von Blaney	6	
Die Herren von Wied und Runckel	5	
Die Herrn von Rheinstein	3	
Graf von der Marck	10	8
Graf Ulrich von Rörsheim	100	100
Herren von der Lippe	7	2
Graf Gerhard von Oldenburg	8	8
Graf von der Hoy	7	2
Herren von Westerburg	6	2
Grafen von Waldeck	7	6
Schencken von Landsberg	6	
Graf Eberhard von Wichtichstein	6	
Die Herren von Spiegelberg	6	
Die Herren von Reichenstein	2	
Deckenburg	3	
Der von Schaumburg	7	6
Der von Abensberg	7	6
Grafen von Ortemburg	3	
Die Herren von Ripperg	7	6
Grafen von Orlamünd Sigmund von Frauenburg, und Herr zum Haag	3	
Johannes, Herr zu Degenburg	3	
Herr Johannes Staufer zum Ehrnfels Kinder	3	
Die Herren von Sünberes	2	
Die Herren von Mannerschied	6	
Die Herren von Reiffersstein	3	
Die Herren von Eckmund	3	

Die Her-

	zu Roß	zu Fuß.
Die Herren von Bergen	6	6
Die Herren von Heuen	4	
Die Grafen von Tübingen	4	
Die von Blanckenburg im Westerreich	4	
Die Herren von Kriching	2	
Die Ganebern von Gelnhaussen		
Die Ganerben von Friedberg		
Die Aebte und Prälaten.		
Abt zu Fulda	11	10
Hirschfeld	5	
Ellwangen	7	6
Weissenburg	5	
Comberg	3	
Salmansweyl	7	6
Murpach	5	2
Kempten	7	6
Weingarden	8	8
St. Gallen	10	10
Reichenau	4	
Weissenau	3	
St. Blasien	6	4
St. Georgen	5	
Cursey	3	
Schiessenried	6	
Birckenried	6	
Rittershausen	4	
Creutzlingen	3	
Stain am Rhein	4	
Schaffhaussen	4	
Wald-Sachßen	6	
Von Einsiedel	6	4
Von St. Maximin	6	4
Von St. Matthias zu Trier	4	
Heydenhaußen	3	
Peckenberg	3	
Ochsenhaußen	6	
Sems	2	
Reckenhausen	6	
Alb	5	
Küntzlingen	3	
Elchingen	4	
Blanckenberg	4	
Zwiefalten	4	
Yßni	4	
Pfeffers	2	
Von St. Johannis	2	
Petershausen	4	
Krayßheim	7	6
Aebtißin von Qvedlinburg mit dem Kloster Geringerod	7	2
Der Abt von Münster in St. Georgen-Thal	5	
Teutsche Herren		
Der Teutschmeister mit der Balley zu Francken	10	10

	zu Roß	zu Fuß.
Baley zu Coblentz	6	
Baley zu Elsaß	7	6
Baley zu Oesterreich	6	
Baley an der Etsch	6	
Der Meister St. Johanns Ordens mit sammt allen Heusern in Teutschen Landen desselbigen Ordens	27	26
Die Städte.		
Regenspurg	54	52
Nürnberg	80	80
Rotenburg an der Tauber	20	20
Weissenburg	4	
Schwäbischwerd	8	8
Wynßheim	12	12
Schweinfurt	8	8
Wimpffen	6	4
Hailbrun	14	12
Schwäbisch Hall	20	20
Nördlingen	24	22
Dünckelspühel	14	12
Ulm	67	66
Augspurg	67	66
Giengen	5	
Bopfingen	2	
Alen	2	
Gemünd	14	12
Eßlingen	14	12
Reutlingen	11	10
Weyl	5	2
Pfullendorff	5	
Kaufbeuern	6	4
Uberlingen	18	16
Wangen	5	
Pßni	5	
Leutkirch	5	
Memmingen	18	16
Kempten	12	12
Buchorn	6	2
Ravenspurg	20	20
Bibrach	7	6
Lindau	14	12
Costnitz	14	12
Basel	40	40
Straßburg	67	66
Keysersburg	6	2
Colmar	10	8
Slettstatt	14	12
Mühlhausen	5	
Rothweil	20	20
Hagenau	10	10
Weisenburg am Rhein	7	6
Ober-Ehenheim	6	4
Roßheim	3	
Speyer	34	32
Worms	24	22
Franckfurth am Mayn	67	66
Friedberg	7	6
Wetzlar	7	6
Cölln	80	80
Aachen	20	20

	zu Roß	zu Fuß.
Metz	80	80
Trier	20	20
Tullen	14	12
Verden	10	10
Bisantz	14	12
Schafhausen	14	12
Kaufmanns-Salbrück	4	=
Dürckheim	1	=
Lübeck	67	66
Hamburg ist angeschlagen zum König in Denemarck zum Land zu Hollstein		
Wißmar, Rostock, sind geschlagen zum Hertzogen von Meckelburg		
Dortmünd	10	10
Niederwesel	10	10
Bremen ist in des Bischoff Anschlag.		
Sund und Griffswald sind in des Hertzogen von Stettin Anschlag.		
Magdeburg ist in des Bischoffs Anschlag.		
Hildesheim ist in des Bischoffs Anschlag.		
Erfurth ist in des Bischofs von Maintz Anschlag.		
Paderborn ist in des Bischofs Anschlag.		
Mühlhausen	14	12
Northausen	10	10
Goßlar	14	12
Söst	16	16
Brackel	14	12
Wartemberg	7	6
Lemgau	6	=
Stadel	12	12
Der König zu Boheim	400	400
Die Städte und Oerter in der Eydgenossenschafft	2000	2000
Der Römische Kayser zum täglichen Krieg	2000	2000

CCI.

Derer Churfürsten des Heiligen Römischen Reichs Notification an den Römischen König Maximilianum I. daß sie ihn zum Römischen Könige erwehlet, de Anno 1486.

DEm Durchleuchtigsten, Großmächtigsten Fürsten vnnd Herrn, Herrn Maximilian, erwehlten zum Römischen Könige, entbieten Wir von GOttes Gnaden Berthold, Ertzbischoff zu Meintz, deß heiligen Römischen Reichs durch Germanien, Johannes Ertzbischoff zu Trier, in Welschen Landen, vnd durch das Königreich Arelat, Herman Ertzbischoff zu Cölln Hertzog zu Westphaln vnd Engern, durch Italien Ertz-Cantzlern, ꝛc. Philips Pfaltzgraff bey Rhein, Hertzog in Bayern, Ertztruchseß, Ernst Hertzog zu Sachsen, Landgraff in Thüringen, vnnd Marggraff zu Meissen, Ertzmarschalck, Albrecht, Marggraff zu Brandenburg zu Pommern, Stetin, ꝛc. Hertzog Burggraff zu Nürnberg, vnnd Fürst zu Rügen, Ertzkammerer, alle deß heiligen Reichs Fürsten, vnser willige Dienst zuvor, Durchleuchtigster Großmächtigster Fürst, gnädigster Herr, auff anbringen, so der Allerdurchleuchtigst Fürst vnnd Herr, Herr Friderich, Römischer Keyser, vnser allergnedigster Herr, an vns Churfürsten obgenannt, hie zu Franckfurt sämptlich gethan hat, Notturfft der Christenheit, vnnd Versehung deß heiligen Römischen Reichs antreffende, vnter andern das heilig Röm. Reich, mit einer treffentlichen, redlichen, geachten Personen, die deß Standes vnd Wesens erkannt, daß damit das heilige Reich versehen were, Demnach wir viel Rathschläge der Sachen gehabt, vnd vns nach gestalt der Sach vnnd Handels vereinigt, vnd Euwer Gnade zum Römischen König gewilliget, gewehlet vnnd gekohren haben alles auß Vrsachen vnd Form, wie vnser Decret der Keyserl. May. vberschickt vnnd Euwern Gnaden auch hiemit fürbracht, vollkomlich inhelt. Bitten darauff E. Gn. wölle solche Chur vnd Willigung annemmen, Ehre, Würde, vnnd Mehrung deß H. Reichs, auch vns Churfürsten in Befelch nemmen, vnd gnediglich halten, hoffen wir Euwern Gn. gegen GOtt dem Allmächtigen löblich vnnd verdienstlich, gegen aller Welt Ruhm vnd Preiß, auch der Christenheit, dem Reich vnd allermänniglich zu Nutz kommen werde, Deß zu Vrkundt haben wir alle, vnd jeder besonder, vnser Insigel an diesen Brieff thun hencken. Geben zu Franckfurt, am Mayn gelegen, auff Donnerstag nach dem Sontag Inuocavit, den 16. Tag deß Monats Februarij, nach Christi vnsers lieben HErrn Geburt, vierzehenhundert, vnnd darnach im sechs vnd achtzigsten Jahre.

CCII.

Kaysers Friderici III. Approbation der Wahl seines Sohnes Maximiliani I. zum Römischen Könige, de Anno 1486.

WIr Friderich von GOttes Gnaden Römischer Keyser, zu allen Zeiten Mehrer deß Reichs, zu Hungern, Dalmatien, Croatien, etc. König, Hertzog zu Oesterreich, zu Steyer, zu Kärndten vnnd Krain, Graff zu Tyrol, etc. bekennen vnnd thun kundt allermänniglichen mit diesem Brieff, nach dem vnser vnnd des Heiligen Reichs Churfürsten, dem H. Reich, vnnd Teutscher Nation zu Ehre vnnd Gutem, auß Vrsach jhm durch vns fürgehalten, auch auff vnser Bewilligung so wir zu dem Durchleuchtigsten Fürsten Maximilian, Ertzhertzogen zu Oesterreich, vnnd Hertzogen zu Burgundi vnnd Braband, ꝛc. vnserm lieben Sohne tragen, demselben vnserm lieben Sohne zu Königlicher Wirde, deß Heil. Römischen Reichs bewilligt, gekorn, vnd einträchtiglich erwehlet, inhalts deß Decrets vns darumb fürbracht, daß wir solchen vnsern vnnd deß H. Reichs Churfürsten Handel beschluß, vnd thun auß warem gutem Grundt, dem H. Reich zu Ehren vnd Gutem beschehen, erkennen, vnd darumb solch Vereinigung, Chur vnd Wahle, vnd Versehung deß gemelten vnsers lieben Sohns, bewilligt vnd angenommen haben, verwilligen vnd nemmen die auch an in vnd mit Krafft dieses Briefs, ordnen, setzen, erkennen vnnd erklären, auß Römischer Keyserl. Macht Vollkommenheit und rechter Wissen, solchen der obgenannten Churfürsten Beschluß vnd Chur, auß gutem Grundt auf vnser Keyserliche Obrigkeit, vnd ihr Gerechtigkeit vnd Herkommen, kräfftig, mächtig vnnd vnwiderrufflich, ob auch einige Ordnung oder Satzung durch vnser Vorfahren am Reich, oder jemand anders gemacht weren die in einige Weise wider diese Chur geseyn möchte, die heben wir mit der obgenannten vnsern Churfürsten Verwilligung hiemit zu diesem mal auff, vnnd wöllen, daß die hierinn kein Verhinderung thun, doch daß die hinfür zu jhren Kräfften, auch wir als Römischer Keyser bey Regierung vnnd aller Obrigkeit und Gewaltsam deß H. Reichs vnser lebtag lang bleiben sollen, als billichen, vnd durch dieselben Churfürsten beschlossen, vnd den genannten vnserm lieben Sohne, glaublich zugesagt vnd verschrieben ist, Vnd so wir nun solch vnser Churfürsten Decret vnnd Chur dem genanntem vnserm lieben Sohne verkünth haben, vnd S. L. die angenommen, So gebieten wir darauff allen vnnd jeglichen vnsern vnnd deß H. Reichs Churfürsten, geistlichen vnnd weltlichen Prälaten, Graffen, Freyherrn, Ritterschafft, vnd den von den Stätten, vnd sonst allen andern vnsern vnd deß H. Reichs Vnterthanen vnd Getreuwen, bey den Pflichten, damit sie vns vnd dem H. Reich verbunden seyn, von Römischer Keiserl. Macht ernstlich, vnd wollen, daß sie demselben vnserm lieben Sohne, als Röm. König mit Ehren, Wirden, Titel vnd Namen halten, dawider nicht seyn noch thun, mit Worten oder Wercken in kein Weise, die Poene Verletzung vnser Keyserl. Maiest. zuvermeiden, daran thun sie vnser ernstlich Meynung, mit Vrkundt dieses Briefs besiegelt mit vnserm Keiserlichen anhangenden Insigel Geben zu Franckfurt am sibenzehenden Tage dieses Monats Februarij, nach Christi Geburt vierzehenhundert, vnd im sechs vnnd achtzigsten, vnser Reiche deß Römischen im sechs vnd viertzigsten, deß Keiserthums im siben vnd zwantzigsten Jahre.

CCIII.

Kaysers Friderici III. Schreiben an den neuerwehlten Römischen König Maximilianum I. daß er die ihm angetragene Würde eines Römischen Königs annehmen solle, de Anno 1486.

WIr Friderich von GOttes Gnaden Römischer Keyser, zu allen Zeiten Mehrer deß Reichs, entbieten dem Durchleuchtigsten Fürsten Maximilian erwehlten zum Römischen König, ꝛc. vnserm lieben Sohne, vnser vätterliche Liebe und Trewe, Durchleuchtiger Fürst vnnd lieber Son, die Ehrwürdigen vnd Hochgebornen vnser liebe Neuen, Oheimen vnd Churfürsten, haben auff vnser Anbringen vnd Gutmeynung auß scheinbaren redlichen Vrsachen E. L. gewilligt, erkohren, zum Römischen König erwehlet, vnd nach vnserm Abgang mit GOttes Hülffe zur Keyserlichen Crönung vnd Salbung versehen, alles nach laut des Decrets, vns vnnd euch schrifftlich vnter jhren Sigeln zugeschickt, vnnd wir solches von Gott dem Allmächtigen also zu allem Guten verordnet hoffen, begeren, Wir an E. L. mit fleißigem Ernst, dem Willen Gottes, auch vnserm Begeren, vnnd vnser Churfürsten Bitt nicht wider zu seyn, sondern solche Chur, vnnd deß Römischen Reichs Namen, Titel vnnd Wirde, anzunemmen, hoffen wir vnzweiffelich, solches Gott zu Lobe, der Christenheit tröstlich, vnd dem Reich vnnd allen Ständen zu gutem kommen werde, Begeren daß E. L. antwort, die der allmächtige in Gnaden fristen wölle. Geben zu Franckfurt am Mayn, auff Donnerstag nach Inuocavit, den sechtzehenden Tag deß Monats Februarij, 1486.

CCIV.

Des neuerwehlten Römischen Königs Maximiliani I. Declaration gegen seinen Herrn Vater Kayser Fridericum III. daß er die ihm angetragene Römische Königliche Würde acceptiren wolle de An. 1486.

DEm Allerdurchleuchtigsten, Großmächtigsten Fürsten und Herrn, Herrn Friderichen, Röm. Keyser, zu allen zeiten Mehrern deß, ꝛc. vnserm lieben Herrn vnd Vattern, entbieten

bieten wir Maximilian von Gottes Gnaden, erwehlter Römischer König, ꝛc. vnser freundtlich willig dienst vnd ꝛc. zuvor, Allerdurchleuchtigster Großmächtigster Fürst, lieber Herr vnnd Vatter, E. L. Gruß, mit sampt dem Decret der Ehrwirdigen vnd Hochgebornen vnser lieben Neuen und Oheimen, deß heiligen Römischen Reichs Churfürsten, damit die vns auff Euwer verwilligung zum Römischen König erwehlet, haben wir mit gebürlichen Ehren vnd Wirden empfangen, vnd vns nach groß der Sach, die vns vbermäßig ist, vnd gestalt dieser Zeit nicht wenig entsetzt gehabt, vnd möcht nicht rechtlich gewest seyn, vns solcher Last zu entladen, so wir nicht auf Hoffnung Lust vnnd Gnad zu Gott dem Allmächtigen, durch deß Barmhertzigkeit, so hohe Sachen regieret werden, dem willen und befelch E. L. gehorsam, auch der Bitte vnser Freunde der Churfürsten williglich gewesen weren, auff solche Hoffnung, Göttliche Hülffe vnd Fürbitte der Jungfrawen Mariä, der Mutter aller Gnaden, vnnd aller himlischen Schare, haben wir solche Chur vnd Wahle, vnser Person, zum Römischen König beschehen, angenommen vnnd bewilliget, verwilligen vnnd nemmen auch hiemit an, in Krafft diß Brieffs, die Großmächtigkeit Gott deß Allmächtigen demütiglich anruffende, daß die vns vnd das Christlich Römisch Reich hie auff Erden handhaben, schützen, vnd in keiner Noth verlassen, sondern zu allem Guten erheben wölle, E. vätterliche L. mit fleiß bitten, vns in vnser vnd deß Reichs Notturfft vnd Sachen in freundtlichen Befelch zu haben, seind wir gutwillig vns gegen E. L. auch mit Freundtschafft vnnd Dienst allzeit gehorsamlich zu halten, der wir vns hiemit befehlen, vnd Gott bitten, die in solchheit zu enthalten. Geben vnter vnserm anhangenden Insigel zu Franckfurt, am Mayn gelegen, auff Donnerstag nach Inuocauit, den sechtzehenden deß Monats Februarii, 1486.

CCV.

Des Römischen Königs Maximiliani I. Declaration gegen das Churfürstliche Collegium, daß er die ihm angetragene Römische Königliche Würde annehmen wolle, de Anno 1486.

Wir Maximilian von Gottes Gnaden, Römischer König, zu allen zeiten Mehrer deß Reichs, Ertzhertzog zu Oesterreich, vnnd Hertzog zu Burgundi, zu Brabandt vnnd zu Gellern, ꝛc. Graff zu Flandern und zu Tyrol, ꝛc. Entbieten den Ehrwirdigen und Hochgebornen, vnsern lieben Neuen, auch Oheimen, deß heiligen Römischen Reichs Churfürsten, vnsere Königliche Gnade vnd alles Gut, E. L. Decret, der Chur vnd Wahle, von vnser Person zum Römischen König, durch euch beschehen, haben wir sampt euwerm Brieff und Bitte, solche Chur anzunemmen, freundtliches Gemüths vnnd Willens empfangen, vnnd nach groß der Sachen, vnnd gelegenheit dieser Zeit etwas entsetzt gehabt, vnd doch auf Gnade, vertröstung zu Gott dem Allmächtigen, vnnd seiner hochgelobten Mutter Mariä, zu gehorsam vnsers lieben Herren vnd Vatters, des Römischen Keysers, vnnd Euwer L. Bitte, Rath vnnd Beystandt, solche Chur angenommen vnnd bewilliget, nemmen auch die, nach laut euwers Decrets, an, in krafft diß Brieffes, die Göttliche Großmächtigkeit demütiglich anruffende, daß die vns vnnd das Christliche Römische Reich hie auff Erden zu Göttlichem Lobe handhaben, schützen, vnnd in keinen Nöten verlassen, sondern in allem Guten hegen vnnd ergrössen wölle, Solches wir euch allen hiemit verkünden, gütliches Fleisses begerend, ihr wöllet vns auff euwer Chur vnnd Bitte, Rath, Hülffe vnnd Beystandt thun, als wir vns zu euwer aller Liebden billich vnd vnzweiffelich versehen, seind wir billich mit Gnaden vnd allem Guten gegen E. L. zu erkennen. Geben vnter vnser anhangendem Insigel zu Franckfurt am Mayn, auff Donnerstag nach dem Sontag Invocavit, den sechtzehenden Tag deß Monats Februar. nach Christi Geburt im vierzehenhundert vnd sechs vnnd achtzigsten Jahren, vnsers Reichs im ersten Jahre, ꝛc.

CCVI.

Vereinigung Kaysers Friderici III. und seines Sohns des Römischen Königs Maximiliani I. auch aller Chur- Fürsten und Stände des Heiligen Römischen Reichs wider den König in Hungarn und andre Reichs-Feinde, de Anno 1486.

Von GOtts Gnad, Wir Fridrich, Römischer Keyser, und Wir Maximilian Römischer König ꝛc. beede Merer des Reichs, für Uns, von wegen des Römischen Reichs, und unser Erben und Erbland und Wir nachgenannten N. und N. für Uns unsere Nachkommen u. Erben, bekennen und thun kund mit diesem Brieve, alß auf diesem Tag hie zu Franckfurt ein gewalter Heer-Zug, zu Widerstand dem König von Hungarn fürgenommen, und darinn yedermann uf ein Anzale gesetzt und zu schicken angeschlagen ist, alles uf Maß und Form, in denselben Händeln erlawt und begriffen, derohalben zu bedencken steet, ob der gemelt König einen oder mer in diesem Anschlag begriffen, über ordenlich redliche Rechtgebothe mit Gewalt überziehen, daß

daß solches zu gedulden dem Heiligen Reiche Abbruch und Trennung geben würde. Dasselbig zuvorkommen haben wir obgenannten alle uns einmüthiglich vertragen, also, ob der genannt König, sein Hauptleute, oder andere auß Ursachen diß Fürnemens, einen oder mer der jenen, die in diesem Anslag sein begriffen, über solch ordenlich, redliche Recht-Gebothe mit Gewalt überziehen würde, daß wir mit den, die uf diesem Tag zu der Hülff gegen dem König vorgemelt angesehen und angeslagen sein, den die überzogin weren, getreue Hilff und Bystand thun sollen und wollen, und unser iglicher in vier Wochen den nechsten, nachdem und er deßhalben beschriben und ersucht wirt, demselben überzogenen so viel desto stärcker und stattlicher zu Roß und zu Fuß zu schicken, alß er denselben Orten näher und gesessener ist, und die andern, so ferre gesessen sein, yder nach seinem Vermögen, alle auf jr eigen reisigen Schaden, u. des oder der jenen Kosten, den die Hilf also geschee; Derselbe Kost aus- und angehen solte, an den Slossen, Stetten oder Wietzen, des, dem die Hilf geschee, und die den geschickten Zewgen und Rotten gelegen wern, dieselben Geschickten sollen auch dem oder den, so sie zu Hülff zügen, getreulich helffen, und nicht ablassen, biß so lange solcher Uberzug des Königs abgewendt und gestillt wer. Auch solt sich nymant hinter dem andern mit dem König oder andern, von des Königs wegen, Friden vorworten oder richten, sundern so Anstand, Fride, oder Richtung, durch den, der überzogen wer, würden angenommen, so solten alle, die jme Hilff und Beistand gethan hetten, darinnen verfast und versorgt werden. Ob auch Schloß, Stette oder Gefangen erobert, und zu Handen bracht würden, dieselben sollen dem volgen, dem die Hilff geschee, ein ziemlich Vorgleichung irer Schäden, die sie erlitten hetten, geschee, was aber an die Beüt gehört, soll gepeut und damit gehalten werden, wie Gewonheit ist. Es sollen auch die Gefangen, ob die von beiden Teilen weren, gegen einander ledig gegeben, und darinnen aufrichtlich und ungeverlich gehalten werden.

Würden auch andere Gezunge und Nation einichen Churfürsten Fürsten oder andre, in Anslag begriffen, über Rechtgebote, wie vorgemeldt, mit Gewalt überziehen: So sollen die nechstgesessen Churfürsten, Fürsten und andere demselben Uberzogenen zuschicken, getreue Hilffe und Beistand thun, alles auf Maaß und Weiß, wie obgeschrieben steet, auf daß das Heilige Reiche an allen Ohrten und seinen Geliden versorgt und gehanthabt werde.

Es sollen auch andere, die im Anslag bestimmt und mit hie sein, ire Beybrieve dieser Einung zuvor und auff Zusage jrer Hilff hie und zwischen N. Tag, vertigen, und neben diese Verschreibung erlegen, domit hierinn kein Irrung oder Trennung erscheyne, und dieser Vertrag soll besten und wern drey Jare die nechsten, und darauffter todte und crafftloß sein.

Und darauf gereden wir Keyser, König und Churfürsten obgemelt, für Uns, unsre Erben und Nachkommen, die vorgeschriben Artickel alle stete und veste zu halten, dowieder nicht zu thun, noch zu thun gestatten, in keinen Weg, alle Geverde und Argelist hierinne gentzlich außgeschlossen.

Des zu Urkunde hat unser yder sein Insiegel an diesen Brive thun hencken, der geben ist zu Franckfurt am 20sten Tag Martii M C C C-LXXXVI.

CCVII.

Aufsatz zu einer Cammer-Gerichts-Ordnung, de Anno 1486.

I.

Zum ersten, das Keyserlich Cammer-Gericht zu besetzen mit einem Cammer-Richter, der aufs wenigst ein Grave sey, und zwölf Beisitzenden Urteilern, die dreyzehen redlichs erberes Wesens, Wissens, Ubung, und ye der halb Theil der Recht gelert und gewirdigt, und die andern ufs geringst von der Ritterschafft geborn sein sollen, und was die zwölf Beisitzer, oder der merer Teil in Sachen erkennten, und ob sie spennig, und auf iglichen Theil gleich wern, welchen dann der Richter ein Zufall thut, dabei soll es bleiben.

II.

Des Richters und Beysitzers Eydt.

Item, die alle sollen zuvor der Keiserlichen Majestät geloben, und zu den Heiligen sweren, Sr. Keiserlichen Gnad Gericht getreulich und fleißig ob zu sein, und nach des Reiches Recht und Ubung des Hoffs, auch nach redlichen, erbarn und leidelichen Ordenungen, Statuten und Gewonheiten der Fürstenthümer, Herrschafften und Gericht, die für sie bracht werden, dem Hohen und dem Niedern gleich zu richten, und kein unredlich Sach sich dogegen bewegen zu lassen, und von Partheien, oder Niemand, keiner Sachen halben, so in Gericht hangt, oder hangen würde, Gabe, Schencke, oder einigen Nutz durch sich selbs, oder durch andere zu nemen, auch kein sundere Parthey im Gericht, oder Anhange, und Zufalle in Urteiln zu suchen, oder zu machen, und was in Ratslagen von Sachen gehandelt würde, den Parthien oder niemand zu öffnen, auch die Sachen auß böser Meinung nicht aufhalten oder verziehen, on alles Geverde.

III.

Ob aber nach erkanten entlichen Urteiln, von Parthien, dem Hoff-Richter, oder den Beysitzern einen oder mer von Essen-Speiß, eines Gülden

werth, ungeverlich zu einer Erung geschenckt, würde, solten sie die Erbarkeit der Parteien dorinn nicht verachten, und möchten solches annehmen, als des Reichs Recht solches auch erlaubt, und eine erbere Ubung ist.

IV.

Gerichtschreiber-Eydt.

Item es sollen geordent werden zween glaubhafftige Gerichts-Schreiber und ein Lesser, die auch der Keyserl. Majest. globen und sweren sollen, ihrem Amt getreulich ob zu sein, und aufzuschreiben, und denen Partheien oder niemands zu öffen, wes von den Sachen in Ratslegen des Richters und Urteilern gehandelt wirt, die heimlichen Gerichts-Händel on Laube und Erkänntniß niemants öffen, lessen oder sehen lassen etc. auch kein besunder Geschencke oder Nutz, ausserhalb seiner Arbeit, zu nemen, oder jne zu Nutz nemen lassen, ausgescheiden eines Gülden werth, nach entlichen Urteilen, wie nechst gemelt, alles ongeverde.

V.

Item, die Advocaten, so das Gericht zu solchen Aempten aufnimmt, sollen globen und sweren, daß sie mit ihren höchsten Fleiß ihren Parthien fürwenden wollen, daß sie meinen ware und recht sey, und in der Sach, ihnen vertraut, kein Hilf mit bösem Gewissen zu thun, wo sie vor oder nach Ingangs des Handels verstünden, daß die aus unwaren Gedicht oder Unrecht were, auch mit den Parthien um Anzal der Vordrung nit dingen, oder Heimligkeit der Sachen zu Schaden nicht eröffnen, das Gericht und Gerichts-Personen eren und fürdern, und vor Gericht Erberkeit brauchen, und Lästerung bey Pene, nach Ermessung des Gerichts, sich enthalten, alles ungeverlich.

VI.

Item Hoff-Richter und Beysitzer sollen Aufsehen haben, daß die Procuratores und Redner, die die Sachen vor Gerichten handeln, verstendig und fleißig sein, die auch in ihrem Aufnemen globen und sweren sollen, den Parthien ihre Sachen getreulich zu handeln, kein Unwarheit wissentlich in Sachen zu gebrauchen, oder geverlich Schub und Dilation zu Verlengung der Sachen zu suchen, des die Partheien zu thun, oder zu suchen nicht unterweisen, und daß sie um ein Anzale des, so erlanget würde, mit der Partheien nicht vereinigt sein, auch das Gericht und die Gerichtz Personen zurücke mit Unwarheit nicht schmehen, sondern ern und fürdern, und vor Gericht bei Pene und Straffe, nach Erkentniß des Gerichts Lästerung und Schande sich zu enthalten, alles ongeverde.

VII.

Item, ob Fürsten, Graven, Herren, Ritterschafft oder Stete durch Ire Anwelde oder Redner, oder auch andre Ire Sachen selbst reden oder handeln wolten, des ydermann zu tun macht hatt, so sollen dieselben Anwelde und Redner, oder die Partei den vorgenenennten Eydt tun, zuvor, und ehe die zu handeln zugelassen werden.

VIII.

Item die gesworнen Boten sollen schreiben können, und die Gerichts-Brive den jenen, die die berüren getreulich, ob sie füglich mögen zu handen, oder aber in ihre gewönliche Behausung oder Heymwesen antworten, und Copyen gleich Lauts inen lassen, auch des Zeit und Statt auf die Brieffe mit ihren Henden zeichnen, und getreulich dem Gericht oder Gerichts-Schreiber Relation thun.

IX.

Item des Gerichts glaubhafftige gesworne Boten sollen allenthalben im Reiche der Keyserlichen Majestät, und in allen Churfürstenthümen, Fürstenthümen, Graveschafften, Herrschafften und Oberkeiten, iglichs Churfürsten, Fürsten, Graven, Herren, und andern Geleit, Sicherheit und Schirm haben, und ob in einicher der vorgemelten Oberkeit, die Boten einer oder mer in Gerichtz-Geschäfft beschedigt würden, solt derselbig Churfürst Fürst, Grave, Herre oder andre, in des Oberkeit die Beschedigung gescheen wäre, solich Scheden ablegen, so viel sich des Boten Irrung, und das Keyserl. Wappen, op Jme das genommen were, ungeverlich liefern, und auch um den Frevel der Verletzung und Verachtung der Keyserlichen Majestät gegen den Beschedigern, iren Gönnern und Anhängern mit Ernst handeln, und handeln lassen, nach Vermögen, bey den Pflichten, so sie Uns verwandt sein.

X.

Item so der Beysitzer einer oder mere, oder auch ein Gerichts-Schreiber abstünden, solt der Hoff-Richter Macht haben, mit Rate der Beisitzer, einen andern desgleichen Stands anzunemen, und die Stat zu ersetzen, doch uf Glübte und Eyde, wie vorgeschrieben.

XI.

Item, alß über den Gerichtz-Kosten den Parteien auß den Orten des Reichs merglich Kost und Zerung uf die Sachen geet, dardurch die Partheyen vilmahl zu verderben kommen, solten hinfür die zweyte Appellation zu der dritten Rechtvertigung, so die Haupt-Sache nicht über zweyhundert Gülden antreffe, durch das Cammer-Gericht nit angenommen, sondern bei den fordern Urteilen gelassen werden.

XII.

Item zu fürderlicher Vertigung auch Gewißheit der Parthei Fürbrengens und Irrung, die zu Zeiten sich erzeigt hatt, zu verhüten, sollen hinfür alle Sachen, die sich anfenglich unter dreyhundert Gülden ungeverlich treffen, in Schrifften gehandelt, also daß iglicher Teil sein Fürbrengen schrifftlich tue, und dem Widerteil des Abschrifft und Schub gegeben werden, wie die Nothurfft das ervordern würde. Ob auch in grössern Sachen die Parteien sich verwilligten, oder aber der Antworter des begert, so solten dieselben Sachen auch schrifftlich werden gehandelt uß Ursachen, wie vorgemelt.

XIII.

Item alle Citationes und Gerichts-Brieve sollen außgeen in Namen und Titel der Kayserlichen Majestät und Richter und Beysitzer, nicht in Crafft eines Bevehls, alß Commissarien und Underrichter, sundern alß Ernannte von der Kayserlichen Majestät ordenlich richten und erkennen, über alle Stende, in Sachen der Keyserl. Majestät unterworffen.

XIV.

Item das Cammer-Gericht soll in der ersten Instantz, oder Rechtfertigung, auf niemants Clag oder Ansuchen Ladung erkennen, oder geben, gegen den jenen, die der Kayserlichen Majestät und dem Reiche nicht on Mittel unterworffen sein, und ob ymandt die erlangt, solt mit sammt allem Handel darauf gevolgt, null und uncräfftig, und der darüber Ladung ußbrecht, Kost und Scheden, ob die dem Widerteil darauf gangen wern, abzulegen schuldig sein, wenn solchs den Reichs-Rechten gemesse, und in Freyheiten der Chur-Fürsten und ander vervast ist.

XV.

Item in den Ladungs-Brieven sollen die Sachen, darum yemandt gefordert, oder geheischen wirdet, bestimmt werden, dermassen, daß der Antworter zu der Sachen auf gesetzte Täge bericht sein möge, oder seinen Anwald mit Unterrichtung schicken, Lengerung der Sachen und Kosten, der aufs bedencken und hinderbrengen geen würde, domit abzuschneiden.

XVI.

Item zu dieser Zeit solt das Cammer-Gericht an ein gelegen Statt im Reiche gelegt, gehalten und doselbst gelassen werden, oder an ein ander treffenlich Statt gerückt, do die Partheien gelarte und wissende Leut zu ihren Sachen bekommen mögen, biß so lang die Keiserliche Majestät sich wird niederlaßen, ein gut Zeit doselbst zu verharren, und Hofe zu halten.

XVII.

Gedenckt, das Gericht Ungelts und Beswerung in Reich-Städten zu freyen, ungeverlich.

XVIII.

Item, nach Ansehen diß Fürnehmens ist Not, Cammer-Richter, Urteiler und ander Personen, die dem Gericht verpflichtet, und zu warten verbunden sein sollen, redlich zu versolden, das doch alles von der Keyserlichen Majestät Darlegen geschehen möcht, deshalb solten Sportuln auf die Sachen gesetzt, und auch die Gerichts-Brieve zimlicher weiß taxiret werden, nemlich solt ein jeder Cläger, im Anfangk des Rechtens, von der Summ, in seiner Clag bestimmt, von yeden hundert Gülden zween Gülden, und der Summ, die sich über tausend Gülden lieff, ye vom hundert ein Gülden; Aber so die Summ über zweytausend Gülden lief, von dem übrigen, ye von hundert ein halben Gülden geben. Solch Geld, Sportule genandt, die Partei, die nach der entlichen Urteil in die Kosten und Scheden getheilet wirdet, der behabenden Partheien widergeben und außrichten: Es solt auch für eine schlechte Citation ein Gülden und ein Ohrt, für ein Citation, darinn eine Inhibition inseriret were, zween Gülden und ein Ohrt, für Compulsorial- oder Zwangs-Brive zween Gülden und ein Ohrt, für ein Commission, Kundschafft, oder Zeugniß zu verhören, 6. Gülden und ein Ohrt, und für ein Commission, in welcher ein gantze Sach mit allen Anhengen und Umbstenden zu endlichem Entscheidt bevohlen wirdet, auch für ein Commission in Appellations-Sachen und für Urteils-Brive gegeben und genommen werden, nach Anzale, auch auf Masse und Weise, wie vor von den Sportulis angezeiget ist. Von solchem Geld den Gerichts-Personen jr Solt volgen und ausgericht werden solt. Ob auch Gebots-oder ander Brieve durch rechtlich Erkäntniß zu geben erkannt, oder sunst auf Ansuchen und zu Notdurfft der Partheien ausserhalb rechtlichs Erkentniß gegeben und außgeen würden, dieselben sollen auch, nach ziemlicher leidlicher Weise, taxirt, und die Partheien darinn nit übersetzt noch beswert werden.

XIX.

Item, so Partheien zu recht erstlich erfodert und verclagt sein, erscheint der Kläger nit, oder nymand von seinen wegen, also, daß die Sach mit Clage und Antwort unverfast ist, so soll uf des Antworters Anruffen der Cläger Ungehorsame und den Gerichtz-Kosten abzulegen erkant werden, were aber die Sache mit Clage und Antwort verfast, so möcht das Gericht vollfarn, und Urteil für den Cläger, oder Antworter, nach Gestalt des Gerichtz-Handels, geben, doch solt der gehorsame Theil, op derselbe die Urteil verlohren hette, den Gerichts-Kosten abzulegen nicht schuldig sein.

XX.

Würd auch der Antworter in der ersten Rechtvertigung, oder der Appellation-Sach ungehorsam, so solt uf des Klägers Anruffen das Gericht Kundschafft und ander Fürbrengen hören, und vollnfaren, biß zu entlicher Urteil und ob für den ungehorsamen Urteil gesprochen würde,

würde, so solt doch der gehorsame Cläger der Kost und Scheden entledigt werden.

XXI.

Item, zu Volstreckung der Urteil und Fürderung der Gerechtigkeit soll der Hoff-Richter Macht haben, uf Erkentniß des Gerichts, die Acht-Urteil zu sprechen, und in die Acht zu verkünden, wie die Keyserliche Majestät die vor persönlichen gethan hat, und das Gericht ferner Proceß darauf geben und vollnfarn, und auch durch ander Weg Execution thun, wie die in iglicher Sachen die füglichsten angesehen werden.

XXII.

Item als teglich durch unnothürfftige und freweliche Appellationes, die von Bey-Urteiln, Interlocutoriæ genannt, geverlich Verlengerung des Rechten, auch vil Kost und Scheden erlitten werden, soll hinfür das Cammer-Gericht die Appellationes von solchen Interlocutorien nicht annehmen, wo die Beswerung in der Appellation bestimmt, durch die Appellation von den Enturtel der Haupt-Sachen möcht erstatt und widerbracht werden, wie des Reichs Recht das geordent, und hievor versehen hat, begriffen ist.

XXIII.

Item, das Cammer-Gericht soll seinen starcken Lauff haben, unverhindert einicher Restitution oder Auffsege, die auß ordentlicher Form und Erkentniß des Gerichts nicht erlangt, oder durch beede Parthien gewilligt weren.

XXIV.

Item, so die Gerichts-Brieve außgeen sollen, unter Titel, Nahmen und Siegel der Keyserlichen Majestät, so ist Noth, daß darauf bei dem Gericht ein Siegel, oder Secret sey, gleich der Cantzley-Secret, doch mit etwas Unterscheide, auf daß nichts dann Gerichts-Händel darunter mögen ververtigt werden.

XXV.

Item, das Cammer-Gericht soll drey Tag in yder Wochen werden gehalden, ausgescheiden, was GOtt zu Löbe oder zu Noturfft der Menschen gebannte Ferien sind, ungeverlichen.

XXVI.

Wir wollen auch nymant hiemit sein Oberkeit, Privilegien, oder Freyheit benemen, und abschneiden, sundern vorbehalten haben, yedoch ob ymand begnad werde, des Reichs Echter zu halten, wollen wir, daß dieselben Freyheit wieder Vollnstreckung der Urteil unseres Kayserlichen Cammer-Gerichts nicht gebraucht, und die Echter darwider nicht sollen geschützt, oder enthalten werden.

CCIIX.

Anschlag auf alle und jede Stände des Reichs, wie solcher zu Nürnberg auf Geld gesetzet worden, de Anno 1487.

Churfürsten.

Meynz	3000. Fl.
Cöllen	3000
Trier	3000
Pfaltz-Grave	3000
Sachsen	3000
Brandenburg	3000
Summa der Churfürsten	18000. Fl.

Weltliche Fürsten.

Ertzhertzog Sigmund von Oesterreich	6000
Hertzog Albrecht von Beyern	4000
Hertzog Georg von Beyern	6000
Hertzog Albrecht von Sachsen	4000
Hertzog Ott von Beyern	1500
Hertzog Hannß von Beyern	600
Hertzog Ludvig von Beyern	1000
Hertzog von Jülch	6000
Hertzog von Cleve	5000
Landgraf Wilhelm von Hessen der Aelter, und sein Bruder	1500
Landgraf Wilhelm, der Jünger	3500
Graf Eberhard von Wirtemberg der Aelter	5000
Hertzog Wilhelm von Brunswig, und Hertzog Heinrich, sein Sohn, mit ihren erblichen Städten	6000
Hertzog Heinrich von Lüneburg mit seinen Städten	4000

Summa 72100. Reinisch Gülden, daran gehet ab der jenen, deren man sich nicht gewißlich versicht, 20500. Gülden, bleiben noch 51600. Gülden.

Hertzog Hannß von Lawenburg	600
Hertzogen von Mecklenburg, mit samt Rostock, Wißmar und andern jren Steten	3000
Alle Marggraven von Baden	1500
Marggrave von Röttel	500
Landgrafe von Leuchtenberg	200

Ertz-Bischöffe.

Meydburg mit der Stadt Meydburg und andern seinen Städten, auch von des Stiffts Halberstadt wegen	3½00.
Saltzburg	3000
Bremen und Monster mit den Städten Bremen, Monster und andern Städten	3000
Bisantz	1000

Bischöffe.

Bamberg	2½000
Würtzburg	4000
Eystett	700
Augspurg	800
Chur	400
Costentz	500
Basel	500
Straß-	

Straßburg	1000
Speyer	1000
Wormbs	200
Summa 28400 Gülden, daran gehet abe 1700 Gülden, bleibt 26700 Gülden.	
Padelborn mit seinen Stedten, Padelborn, Warberg und andern	1000
Verden	200
Hildesheim mit der Stadt Hildesheim	300
Halberstadt ist dem von Meydburg zugesetzt.	
Passau mit der Stadt Passau	500
Freysingen	600
Regenspurg	200
Meissen	300
Naumburg	400
Mörseburg	400
Osenbrück mit der Stadt Osenbrück	100
Minden	100
Lübeck	100
Utrich mit den dreyen Städten	1000
Camerach	100
Verdun	100
Lossan	100
Metz	500
Dull	100
Lüttich mit der Stadt von Lüttich,	400
Lavant	100
Kynsee	100
Seckau	100
Gurgk	100
Trient	1000
Brixen	500
Summa 8400 Gülden, daran geht ab 2100 Gülden, bleiben 6300 Gülden.	
Meister Teutschordens, mit der Balley zu Francken	1000
Meister St. Johanns Ordens	1000

Aebte.

Fulda	700
Hirschfeld	200
Probst zu Ellwangen	400
Kemten	500
Wingarten	1000
Salmsweyler	500
Reichenau	50
Creutzlingen	50
Petershausen	100
Weissenau	200
Schüssenried	300
Ochsenhaussen	200
Zwyfalten	200
Elchingen	200
Keyßheim	300
Schwäbischen Werd	100
Abt zu St. Ulrich zu Augspurg	100
Weissenburg	200
Camberg	100
Murbach	100
S. Galli	400
S. Blasy	200
S. Georg	100
Summa 9200 Gülden, daran gehen ab 550 Gülden, bleiben 8650 Gülden.	
Corfy	50
Valckenriedt	100
Rittershausen	100
Stein am Rhein	100
Schafhaußen	100
Waldsachßen	200
Abt vom Einsiedel	200
St. Maximini	100
St. Matthis zu Trier	100
Heydenhaussen	50
Rockenburg	50
Abt von Sensee	50
Rockenhausen	100
Abt von Alb	50
Cuntzlingen	50
Planckenberg	50
Yßnen	50
Pfeffers	50
St. Johanns	50
Petershaussen	100
Aebtißin von Ovedlinburg mit dem Kloster Geringerode	100
Abt von Münster in St. Gorgen Thal	100
Abt von St. Corneli	400
Aebtißin von Essen mit der Stadt Essen	500
Aebtißin von Herforden mit der Stadt Herforden	200
Aebtißin von Thurn	500
Summa 3500 Gülden, daran gehen ab 300 Gülden, bleiben 3200 Gülden.	
Item, das Hertzogthum von Hollstein mit Hamburg und andern Städten	3000
Summa der gantzen Summe des obgeschriebenen Anschlags mit dem Abgang ist 124600 Gülden.	
Summa des Abgangs 25150 Gülden.	
Summa des so über den Abgang bleibet 99450 Gülden.	

Anschlag der Städt, auf Gelt gesetzt zu Nürnberg verfast.

Aach	1000
Cölln	3000
Franckfurt	2000
Wormbs	600
Speyr	1500
Straßburg	3000
Basel	2000
Costentz	1000
Uberlingen	800
Buchorn	100
Lindau	600
Ravenspurg	1000
Yßni	300
Wangen	200
Leutkirchen	60
Kempten	500
Kaufbeyern	400

Memmingen	1500
Biberach	400
Pfullendorff	60
Rotweil	1000
Reutlingen	600
Eßlingen	1000
Weil	400
Ulm	3000
Augspurg	2500
Regenspurg	2000
Schwäbischwerd	300
Nordlingen	800
Dünckelspühel	600
Schwäbisch-Hall	1000

Summa 33420 Gülden, daran gehen ab 2000 Gülden, bleiben 31420 Gülden.

Heilbrun	1000
Gemünd	300
Rotenburg an der Tauber	1200
Weissenburg am Neckar	60
Nürnberg	3000
Schweinfurth	300
Windsheim	400
Lübeck	3000
Alen	100
Bopfingen	40
Wimpfen	150
Giengen	60
Keysersberg	200
Colmar	600
Slettstatt	800
Mühlhausen	100
Hagenau	800
Weissenburg am Rhein	300
Obern-Ehenheim	150
Friedberg	100
Trier	800
Wetzlar	200
Metz	3000
Durckheim	60
Dortmünd	150
Mühlhausen in Düringen	150
Northausen	200
Dhüren	400
Wesel	200
Boparten	200
Deußberg	300
Geylenhausen	150
Goßlar	300

Summa 18770 Fl. daran gehen ab 800 fl. bleiben 17970 Gülden.

Summa der Städt-Anschlag obgeschrieben mit dem Abgang 52900 Flr.

Summa des Abgangs 2800 Fl.

Summa des, so über den Abgang bleibt, 49390 Gülden.

Obiger Gestalt seyn zwar die Städt anfänglich angeschlagen geweßen, es ist aber folgends derselbe Anslag in etwas geändert, und die Stadt letzlich dabey gelassen worden, daß sie an 100000 Fl. 40000 gegeben.

CCIX.

Ordnung des Land-Friedens auff dem Reichs-Tage zu Nürnberg, wider frembde Nationen Anno 1487. verfasset.

Wir Friedrich, von GOts Gnaden, Römischer Keyser ꝛc. Empieten ꝛc. unser Gnade und alles Gute ꝛc.

Alß Wir das Heil. Römische Reiche dermasse in Bevelhe angenommen haben, und demselben und deutscher Nation also gewandt, daß Wir das in Eren, Wirden und löblicher Regierung zu enthalten geneigt, und schuldig sein, und aber sich swere Lauffte und Händel erheben, dadurch zu vernemen steet, Betrachtung und Fürnemen frembder Gezunge, uf Meinung die Gelider des Reichs anzufechten, die zu trennen, und ferner mit der Zeyt Ere, Wirde, und des Reichs Oberkeit Teutscher Nation zu entziehen, und in ihre Hende zu brengen, solichs zu fürkommen, und mit zeitigem Rate zu versehen, haben Wir GOtt dem Allmechtigen zu Lobe, und dem Heiligen Reiche und seinen Glidern zu Nothdurfft, mit Rate und Willen unser Kurfürsten, Fürsten und ander in merglicher Zale geordent, gesetzt und gemacht. Ordnen, setzen und wollen, uß Römischer Keyserlicher Macht, Euch allen und yeden hiemit auch ernstlich gepietende, ob yemandt, wer der were, niemants ußgenommen, der sich des Reichs Titul, Ere, Wirde und Oberkeit, wieder Uns, oder den Durchleuchtigsten Fürsten, Maximilian, Römischen König ꝛc. unsern lieben Sone, mit Gewalt annemen, das Reich bekriegen, oder auch einige frembde Gezunge, Nation oder Jre Unterthanen und Verwandten des Reichs Churfürsten, Fürsten, oder Gelider, über ordenliche Recht-Gepotte, überziehen, oder mit merglichen teglichem Kriege anfechten würde, daß Jr denen, die also überzogen, bekriegt, genötigt, oder gedrungen würden, getrewe Hilf und Beystant thut, die nechst gesessen ufs förderlichst, und die, so entlegen sein, in vier Wochen die nechsten, nachdem Jr durch den Bekriegten, Uberzogenen oder Genötigten schrifftlich ersucht weren, und ewer iglicher so viel dester stercker und stattlicher zu Roß und Fuß Hilff zuschickent, alß er denselben Orten neher und gesessener ist, und die andern, die dem Bekriegten entlegen weren, iglicher nach seinem Stande und Vermögen alle auf ydes Schaden, und des, und der jenen Kosten, dem oder den die Hilff beschee.

Derselbe Kost angeen solt an den Slossen, Steten und Pletzen deß, dem die Hilf beschee, die den Geschickten zu der Hilff am nechsten gelegen weren, solch Hilff soll auch besteen, und nit abziehen, so lang der Krieg weret, und der Not ist; Es were denn, daß der die Hilff geschickt hette, mit Krieg beladen were, oder würde, der möcht die seinen zu seiner Nothdurfft abfodern.

Es

Es soll sich auch keiner mit solchen des Reichs Widerwärtigen hinder den andern Frieden vorworten, oder richten, es wer dann, daß die andern alle für sich und die Jren darinne sunderlich auch versorgt, und vervast würden.

Ob auch Sloß, Stett, Pletz oder Gefangen erobert, und zu handen bracht würden, dieselben sollen dem volgen, dem die Hilff geschee, doch solten sie den, die die yren dobey hetten, ziemlich Vergleichung jrer Scheden thun, was aber an die Bewt gehöret, damit soll es gehalten werden wie gewöhnlich ist.

Es sollen auch die Gefangen, ob die von beiden Teilen weren, gegeneinander ledig gegeben, und in dem ungeverlich uud vertreulich gehalten werden.

Und alß zu bestenntlicher Handhabung des Reichs nichts stattlicher und fürterlicher sein mag, denn einlendiger Friede, derselbig auch zuvor erber, aufrichtig Gericht, Recht und Handhabung erforder; So sollen und wollen Wir Keyser Friedrich obgenannt ytzo nach Rate der Churfürsten, Fürsten, und andern des Reiches Glieder, in redlicher Zale, unser und des Reichs Cammer-Gericht mit redlichen, erbern und wissenden Cammer-Richtern, Beysitzern und Schreibern besetzen, und nach dem besten ordenen und versehen, domit meniglich sich wisse zu vertrösten fürderlichs Rechtens, nach redlicher, leidlicher Weise und Maß, gepürlich zu bekommen und zu erlangen, und dem seinen aufrechten Lauffe und Folge lassen, laut einer sunderen Ordenung, darüber begriffen.

Wir Kayser Friederich obgenannt sollen und wollen Uns auch mit Unsern erblichen Landen dieser Ordenung und Gesetze gleichmeßig halten.

Und alß viel Fürsten, Graven, Herren und Stette der Nation nicht hie sein, sollen und wollen Wir denselben allen uf Stund diese Ordenung zuschicken, und bey Poenen ernstlich gepieten, die zu halten, und der gehorsamlich nachzukommen, auch zu Sicherheit des Jr offen versiegelte Brieve, laut einer Copey, deshalben begriffen, in acht Wochen den nechsten, nachdem Jr yedem diese Ordenung überantwort wird, gein Nürnberg zu schicken, und dem Rate daselbst zu überantworten.

Es sollen auch die Brieve dieser Ordnung und alle Bey-Brieve hinder dem genannten Rate in Verwahrung liegen, und der Rate den, die es begern, auf derselben zimlichen Kosten Urkund und versiegelt vidimus geben, solchem Vidimus auch Glaub soll gegeben werden.

Und ob ymants in vorbestimmter Zeit solch sein Bey-Brieve nicht geben würde, dem soll man auch, dieser Ordenung und Constitution halben, zu helffen nit verhafft sein; Es würde denn durch Uns mit Willen der Churfürsten nachmahls ingenommen, und des wie andere seinen Bey-Brieve geben.

Und darauf gebieten Wir euch allen und iglichen bey den Pflichten, Jr Uns und dem Heiligen Reiche gethan habent, und schuldig seint, diese unser Keyserlich Ordenung, Gesetze und Constitution zu halten, und die in allen und iglichen Puncten und Artickeln gehorsame Volg, und unserm Kayserlichen Cammer-Gericht Hilff und Beystandt zu thun, auch den Frieden letzt zu Franckfurth ausgangen, zu hanthaben, domit das heilig Reich, und sein Gelider unangefochten, auch Friede und Recht im Reiche erhalten werden.

Und soll diese Ordenung und Satzung besteen und weren die Zeit aus des gemeinen Landt-Friden letzt zu Franckfurth außgangen.

Des zu Urkund haben Wir unser Kayserlichen Majestät Insiegel an diesen Brief thun hencken.

Und Wir N. und N. bekennen, daß solch Ordenung, Satzung und Constitution mit Unserm Rate und Willen gemacht und außgangen ist, haben auch die der Keyserlichen Majestät zu Gehorsahme, und dem Reiche und allen Stenden und Unterthanen zu Ehren, Nutz und Nothdurfft angenommen. Sollen und wollen auch alß getrewe Churfürsten, Fürsten, und des Heiligen Reiches Gelider, der aufrichtiglich nachkommen, und Volg thun, alles getreulich und ungeverlich.

CCX.

Kayſers Friderici III. Declaration des zu Franckfurt am Mayn im Jahr 1486. auffgerichteten Land-Friedens, nebſt der Reichs-Stände Revers, ſolchen Land-Frieden zu halten, de Anno 1487.

Wir Friedrich ꝛc. empieten allen und iglichen Churfürsten, Fürsten, Geistlichen und Werntlichen, Prelaten, Graven, Freyen, Herren, Rittern, Knechten, Bürgermeistern, Richtern, Reten, Bürgern und Gemeinden, und sunst allen andern unsern und des Heiligen Reichs Undertanen, und Getrewen, in was Wirden, Stats, oder Wesens die sein, unser Gnade und alles Gute, Erwirdigen, Hochgebornen, Wolgebornen, Edeln, Ersamen, lieben Neven, Oheimen Kurfürsten, Fürsten, Andechtigen und Getreuen. Wiewohl Wir nechst in unser und des Heiligen Reichs Statt Franckfurt am Mayn gelegen, mit ewer, der Churfürsten und etlicher Fürsten, und Fürsten Bottschafften Rate, einen gemeinen Land-Fride beslossen, außgeschriben und zu halten bei merglichen Penen gebotten, haben Wir doch nachmals

etlich Ursach vermerckt, dadurch unsere, des Heiligen Reichs, und ewer aller Nothdurfft erfodert, denselben Friden mit merern Clauseln vollkommlicher zu versehen, und unser Gemüte zu ercleren, domit der dem Heiligen Reiche zu Nutze und Gutem komme, und nachdem in solchen Frieden begriffen ist, wo wieder denselben yemants beraubt, oder zugriffe bescheen würden, wie zu frischer Tate gegen den Tätern, und ob die beslosst weren, oder Fürschube hetten, welchermaß da gegen solt gehandelt werden, darinnen die gewaltigen Heer-Züge und tegliche merckliche Kriege mit nemlichen Worten nit bestimmt worden, die doch am förderstten zu verhüten nod seyn. Deshalben Wir zu vollkommlicher Fürsehung des obgemelten Fridens gesetzt, geordent, und erclert haben, setzen, orden, und ercleren auch, von Römischer Kayserl. Macht Vollkommenheit, eigener Bewegniß und rechter Wissen, in Crafft ditzs Brievs, daß Niemants von was Wirden, Eren, Stand, oder Wesens der oder die sein, den andern mit Gewalt wieder ordentlich Recht, oder gewillkürte Außtrege nicht überziehen, nöten, bekriegen, beschedigen, noch bedrengen solle, bey Verwirckung der Pönen, in dem vorberürten Land-Friden begriffen. Wer aber darüber solch gewaltsame Tate oder Unrecht üben, und unser Gebotte überfaren, darum der, oder dieselben, den solchs zugefügt, Euch samentlich oder sunderlich zu Hilf und Rettung ersuchen würden; So sollent Jr, alle und iglicher, der oder die also ersucht weren, keiner auf den andern verziehen, sundern dem, der überzogen, benötigt, bevehdet, bekriegt, oder bedrängt würde, nach aller Notturfft und Gestalt des Krieges, zu Roß und zu Fuß, iglicher, so stattlicher und stercker als er den Enden, do der Hilf Not wirdet, neher gesessen und gelegen ist, Hilf und Beystandt thun, und daß dieselbe Hülff zu täglichen Krieg, auf des Coste, dem die zugeschickt wirdet, und eines iglichen Schaden, der die Hülff thut, beschee. Wo aber die Notturfft gewaltige Veltzüge würde erfodern, daß dann ein yder uf sein Kost und Schaden helffe, doch, daß dieselben Macht und Recht haben, sich der zu untersteen zu bekommen, von des oder der Gütern, die den Krieg also wider Recht unser Gebote anfenglich verachtet, und überfaren hetten. Und solle hierinn auf obgemelte Erfoderung ewer keiner mit der Hilff seumig sein, noch domit ablassen, biß so lang solch fürgenommen Tate und Krieg gentzlich abgetane, hingelegt, und gestillet, auch der empfangen Schade nach Zimligkeit bekert, und alle die so derselben Hülff halben im Handel verwand, deshalben Gericht und versorgt weren. Wo aber der, der gewaltige Tate fürneme und übt, das tets uf behapte Urteil, von ordenlichen Gericht erkant, und in Crafft gegangen, oder auch Gebots-Brieve auf behapte Sprüche erlangt, den die überwunden Parthei frevenlich ungehorsahme erschyne, und in gebürlicher Zeit nicht nachkeme, und dieselben Urteil und Gebots-Brieve zuvor zeitlich dem anligenden Fürsten, Graven und Stenden in redlicher Zale scheinbarlich und glauplich hette verkündet, und wissen gemacht, so solt darüber nyemandt dem Bekriegten desmahl Hilff zuzuschicken schuldig sein, und doch sunst auf kein andre Inrede, oder Außzüge mit der Hülf verzogen oder hinterhalten werden. Und gebieten darauf euch allen und iglichen besunder, bei den Pflichten, Glübden und Eiden, so ihr Uns und dem Heiligen Reiche getan habent, und schuldig seint, auch den Pönen, in dem vorgeschrieben gemeinen Landt-Friden begriffen, von Römischer Keyserlicher Macht Vollkommenheit, ernstlich und vestiglich, mit diesem Brieve, daß Jr diese unsere Keyserliche Satzung, Ordenung, Declaration und Gebote stete und veste halten, und hanthaben, und dawieder heimlich noch öffentlich nit thut, noch schaffent, oder gestattet, getan zu werden, in dhein Weise, bey Verletzung ewer Pflicht, auch die vorgemelten Pene, und unser und des Heiligen Reichs schwere Ungnade zu vermeiden, domit Unser und des Heiligen Reichs Fride und Gerechtigkeit aufrichtiglich und bestentlich gehalten werde. Alles getreulich und ungeverlich.

Daran tut Jr Unser Meinung, und wiewohl Wir Uns des zu euch allen billich versehen, wollen Wir doch, daß Jr bei den Pflichten, damit Jr Uns gewant seidt, diese unsere Ordenung und Gebote annehmen, und des ewer Beybrieve geben laut einer Notel, deshalb begriffen, und den zwischen Sant N. Tag dem Rate und der Stadt Nürnberg überantwortet, ob aber yemant daran seumig würde, der solt, in Crafft dieser unser Ordenunge, Hilff aufzunemen nicht Macht haben, und nicht dester minder andern bei allen obgeschrieben Pönen zu helffen schuldig sein. Geben zu Nürnberg decima nona Maji, Sigillo appendente M CCCC LXXXVII.

Versicherungs- oder so genante Bey-Briefe der Fürsten des Landt-Fridens halber. Anno 1487.

Wir N. bekennen öffentlich mit diesem Brieve, und tun kunt allermenniglichen; Alß auff dem nechstgehalten Tag zu Franckfurt am Mayn, durch den Allerdurchleuchtigsten, Großmechtigsten Fürsten und Herrn, Herrn Friderichen, Römischen Keyser, zu allen Zeiten Merer des Reichs ꝛc. unsern allergnedigsten Herren, mit Unser, und ander unser Mitt-Churfürsten, auch etlichen Fürsten und Fürsten-Bottschafften Rate ein gemeiner Landt-Fride in dem Heiligen

Heiligen Reiche gemacht, und bey merglichen Penen zu halten geboten, undt also offentlich außgeschrieben und verkundet, und nachmaln dem Heiligen Reich zu gute, und domit der gehanthabet werde, mit etlichen Ordenungen, Satzungen undt Declarationen vollkommenlich fürsehen worden ist, der Datum lautet zu Nürnberg am neunzehenden Tag des Monats May dieses gegenwertigen Jares, als nach laut der Brieve darüber begriffen, und außgegangen. Das Wir, alß ein gehorsahmer Kurfürst, in solchen Landt-Fried, Ordenung, Satzung und Declaration verwilligt, und die angenommen haben. Verwilligen und nemen die auch an, wissentlich mit diesem Brieve; Globen und versprechen darauff, bey Unseren Churfürstlichen Trewen, Eren und Wirden, die in allen Stücken, Puncten, Artickeln, Meynungen und Innhaltungen, in allermassen, alß ob die von Wort zu Wort in diesem unserem Brieve geschrieben weren, ware, stete und unverbrochen zu halten, und dowieder nit zu tun, noch schaffen, oder gestatten, getan zu werden in keinerley Weise, getreulich und ungeverlich, und des zu Urkunde ꝛc.

CCXI.

Ordnung des Kayserl. und des H. Röm. Reichs Cammer-Gerichts im Jahr 1486. verfasset und Anno 1487. geändert und vermehret.

ZUm Ersten, das Keyserliche Cammer-Gericht zu besetzen mit einem Cammer-Richter der aufs wenigste ein Grafe sei, und zwölff beysitzenden Urteilern, die dreyzehen redlichs erbers Wessens, Wissens Ubung, und ye der halbe Theil der Recht gelert, und die andern aufs geringst von der Ritterschafft geporn sein sollen, und was die zwölff Beysitzer, oder der merer Teil in Sachen erkenneten, und ob sie spennig, und auf iglichen Theil gleich weren, welchen denn der Richter ein Zufall thut, dobey soll es beleiben, ob auch der obgenanter einer oder mer Kranckheit, oder anderer Ursach halben zu Zeiten zu sitzen verhindert weren, das solt im Rechten nit Mangels bringen, on geverlich.

Des Richters und Beysitzer Eydt.

Item, die alle sollen zuvor der Kayserlichen Majestät globen, und zu den Heiligen sweren, seiner Keyserlichen Gnaden Gericht getreulich und mit Fleiß ob zu sein, und nach des Reichs Recht und löblicher Ubung des Hofs auch nach redlichen, erbarn und leidlichen Ordnungen, Statuten und Gewonheiten der Fürstenthum, Herrschafften und Gericht, die für sie bracht werden, dem hohen und dem nydern gleich zu richten, und kein unredlich Sach sich dogegen bewegen zu lassen und von Partheien, oder nyemandt, keiner Sachen halben, so im Gericht hanget, oder hangen würde, Gabe, Schencke, oder einichen Nutze, durch sich selbst oder andere zu nemen. Auch kein sunder Parthey im Gericht, oder Anhang und Zufalle in Urteiln zu suchen, oder zu machen, und was in Ratslegen von Sachen gehandelt würde, den Partheien, oder Nyemendt zu öffen, auch die Sachen auß böser Meinung nicht aufhalten, oder verziehen, on alles Geverde. Ob aber, nach erkanten entlichen Urteiln von Partheien dem Cammer-Richter oder den Beisitzern einem oder mer von Essenspeiß, eines Gülden werth ungeverlich zu einer Erung geschencket würde, solten sie die Erbarkeit der Partheien darinne nicht verachten, und möchten solchs annemen, als das Reichs Recht solches auch erlaupt.

Gerichtschreiber-Eydt.

Item, es sollen geordent werden zween glauphafftige Gerichtsschreiber, und ein Leser, die auch der Keyserlichen Majestät geloben und sweren sollen, Irem Ambt getreulich ob zu sein, und aufzuschreiben, und den Partheien, oder Niemands zu öffen, wes von den Sachen zu ratslagen, des Richters und Urteiler gehandelt wirt, die heimlichen Gerichzhändel one Laube und Erkäntniß nymants öffen, lesen, oder sehen lassen, auch kein besunder Geschencke oder Nutz, ausserhalb irer Arbeit zu nemen, oder Jne zu Nutz nemen lassen, außgescheiden eines Gülden werth, nach entlichen Urtheilen, wie nechstgemelt ist, alles ongeverde.

Der Advocaten oder Redener Eydt.

Item, die Advocaten oder Redener, so das Gericht zu solchen Ampten auffnimmt, sollen globen und sweren, daß sie die Sachen, so sie annemen, oder Jne bevolhen werden, Iren Partheien zu Gute mit Fleiß handeln, und darinne keine Geverligkeit suchen, oder fürnehmen wollen, wie Recht sey, auch Heimligkeit der Sachen zu Schaden nicht eröffen, das Gericht und Gerichtz Personen Eren, und fürderen, und vor Gericht Erbarkeit brauchen, und Lästerung bey Pene, nach Ermessung des Gerichts, sich enthalten.

Item die Advocaten, Procurator oder Redener, sollen die Partheien umb Jre Erung oder Belohnung unbillicher Weise nit besweren, noch übernemen, wo aber solches von einen oder mer fürgenommen, und die Partheien sich deshalben beklagen würden, sollen Richter und Beisitzer solches ermessen und wes sie erkennen, daß die Partheien den Advocaten für ihre Erung, oder den Procurator oder Redener für ihren Solt Belohnung thun, dobey soll es von beeden

Theilen on Weigerung bleiben, und gelassen werden.

Item, Cammer-Richter und Beysitzer sollen Auffsehen haben, daß die Procuratores, die die Sachen für Gericht handeln, verstendig und fleißig sein, die auch in ihrem Auffnemen globen und sweren sollen, den Partheien ihre Sachen getrewlich zu handeln, kein Unwarheit wissentlich in Sachen, zu gebrauchen, oder gefährlich Schup und Dilation zu Verlengerung der Sachen zu suchen, des die Partheien zu tun, oder zu suchen underweisen, und daß sie um ein Anzale des so erlanget würde, mit der Partheien nicht vereynicht sein, auch das Gericht und die Gerichtz Personen zurücke nit smehen, sundern eren vnd fürdern, und vor Gericht bey Pene und Straffe, nach Erkentniß des Gerichtz Lesterung und Schande sich zu enthalten, alles on Geverde.

Item, ob Fürsten, Graven, Herren, Ritterschafft oder Stedte durch ihre Anwelde, oder Redener, oder auch andere Jre Sachen selbst reden und handeln wolten, des ydermann zu tun Macht hatt, so sollen dieselbe Anwelde und Redener, oder die Parthey diesen vorgenannten Eid tun zuvor, und ehe die zu handeln zugelassen werden.

Item, die geschwornen Bothen sollen schreiben können, und die Gerichtzbrieve den Jhenen, die die berüren, ob sie füglich mögen, zu handen, oder aber in Jre gewönliche Behawsung, oder Heimwesen, oder an die End, in den Brieven angezeigt, getreulich antworten, und Copien gleiches Lauts Jnen, oder an denselben Enden lassen, auch des Zeit und Statt auf die Brieve mit ihren Händen zeichen, und dem Gericht, oder Gerichts-Schreiber des getreulich Relation thun, und das alles selbst thun, und Niemands anders bevehlen.

Item, des Gerichts Glaubhafftige gesworne Boten sollen allenthalben im Reiche, der Kayserl. Majestät, und in allen Kurfürstenthümern, Fürstenthümern, Graffschafften, Herrschafften und Oberkeiten iglichs Kurfürsten, Fürsten, Grafen, Herren, und ander Geleit, Sicherheit und Schirme haben, und ob in einicher der vorgemelten Oberkeit die Boten eyner oder mer in Gerichtz Geschefften beschedigt würden; Solt derselbig Kurfürst, Fürste, Grave, Herre, oder andere, in des Oberkeit die Beschedigung gescheen were, solich Scheden ablegen, so viel sich des Boten Zerung, und das Kayserl. Wappen, ob Jme das genommen were, ungeverlich liessen, und auch um den Frevel der Verletzung und Verachtung der Kayserlichen Majestät, gegen den Beschedigern, Jren Gönnern und Anhengern, nach Vermögen mit Ernst handeln, und handeln lassen, bey den Pflichten, so sie Uns verwandt sein.

Item, so der Beisitzer einer oder mer, oder auch ein Gerichtz-Schreiber abqvemen, solt der Cammer-Richter Macht haben, mit Rate der Beysitzer, oder des Mehrertheils, mit der Kayserlichen Majestet Wissen und Willen, einen andern desgleichen Standts auf Glübde und Eide unvorgeschrieben anzunemen, und die Statt zu ersetzen, bei den Pflichten, die sie gethan haben.

Item, zu förderlicher Vertigung, auch Gewißheit der Parthey Fürbrengung und Jrrung, die zu Zeiten sich erzeiget hat, zu verhüten, sollen hinfür alle Sachen, die sich anfenglich under dreyhundert Gülden ungeverlich treffen, in Schrifften gehandelt, also daß iglicher Teyl sein Fürbrengen schrifftlich thue, und dem Widerteil des Abschrifft und Schub gegeben werden, wie die Notturfft des erfordern würde; Ob auch in grössern Sachen die Partheien sich verwilligten, oder aber ein Teyl das begert, so solten dieselben Sachen auch schrifftlich werden gehandelt, auß Ursachen, vorgemelt.

Item alle Citacion und Gerichts-Brieve sollen ußgeen im Nahmen und Titul der Keyserl. Majestät und Richter und Beisitzer, nicht in Crafft eines Bevehls, alß Commissarien und Underrichter, sundern alß Ernannte von der Kayserlichen Majestät ordenlich richten und erkennen, über alle Stende, in Sachen, der Keyserl. Majestät unterworffen.

Item das Cammer-Gericht soll in der ersten Jnstantz oder Rechtvertigung auf nymants Clage oder Ansuchen, Ladung erkennen oder geben, gegen den ihenen, die der Keyserlichen Majestät und dem Reiche nit one Mittel unterworffen, und doch sunst ihren ordentlichen Richter haben; Und ob ymant die erlangt, sollt mit samt allem Handel darauf gevolget, nulle und uncrefftig, und der darüber Ladung außbrecht, Kost und Scheden ob die dem Widerteil darauf gangen weren, abzulegen schuldig sein, wenn solichs den Reichs-Rechten gemeße, und in Freyheiten der Churfürsten und ander vervaßt ist; Ob aber ymant sich beclagt, daß Jme vor ordenlichem Richter Rechtens gewegert were, und solches mit dem Eide behielt, so möcht der Cammer-Richter, oder das Gericht Jme auf sein Begern, Ladung erkennen und geben, doch daß solichs in der Ladunge nach Notdurfft angezeigt würde.

Item in den Ladungs-Brieven sollen die Sachen, darumb ymant geheischen oder gefordert wirdet, bestimmt werden, dermassen, daß der Antworter zu der Sachen auf gesetzte Tage bericht sein, oder seinen Anwald mit Underrichtung schicken möge, Lengerung der Sachen und Kosten, der aufs Bedencken und Hinterbringen geen würde, domit abzuschneiden.

Item, zu dieser Zeit soll das Cammer Gericht an

an ein gelegen Stadt, im Reiche gelegt, gehalten, und doselbst gelassen, oder an ein ander tresselich Stadt gerückt werden, do die Partheien gelarte, und wissende Leute zu ihren Sachen bekommen mögen, biß so lang die Keyserliche Majestät sich wirt nyderlassen, ein gute Zeit doselbst zu verharren, und Hofe zu halten.

Gedenckt das Gericht-Ungelts und Beswerung in Reichs-Stetten zu freyen, ungeverlich.

Item nach Ansehen diß Fürnemens ist Not, Cammer-Richter, Urteiler und ander Personen, die dem Gericht verpflichtet und zu warten verbunden sein sollen, redlich zu versorgen, das doch alles on der Keyserlichen Majestät Darlegen geschehen möcht, deshalben solten Sportulæ auf die Sachen gesetzt, und auch die Gerichtz-Brieve ziemlicher Weise taxiret werden, nemlich, solt ein yder Cläger im Anfang des Rechtens von der Summ in seiner Clag bestimmt, ye von 100. Fl. zween Gülden, biß auf zwey tausend Gülden, und so die Summ über zwey tausend Gülden lief, von dem übrigen, ye von hundert Gülden einen Gülden geben. Solch Geld Sportulæ genannt, die Parthei, die nach der entlichen Urteil in die Kosten und Scheden geteilt wirdet, der behabenden Parteien widergeben, und außrichten, es solt auch für ein schlechte Citation ein Gülden und ein Ohrt, für eine Citation, darinn eine Inhibition inseriret wäre, zween Gülden und ein Ohrt, für Compulsorial- und Zwangs-Brieve zweene Gülden und einen Ohrt, für ein Commission Kundschafft oder Zeugniß zu verhören, 6. Gülden ein Ohrt, und für eine Commission, in welcher eine gantze Sache mit allen Anhängen und Umbstenden zu entlichem Entscheid bevolhen wirdet, und auch für ein Commission in Appellation-Sachen, genommen werden, nach Anzale und auch auf Maß und Weise, wie vor von den Sporteln angezeigt ist, und für Ende-Urteil, oder Bey-Urteil, Interlocutoriæ genannt, welche Crafft einer Ende Urteil haben, zweyfach alsßviel, als vor von den Sporteln gemeldet ist; Von solchem Gelt den Gerichtz Personen Jr Solt volgen, und außgericht werden solt. Ob auch Gebots- oder ander Brieve durch rechtlich Erkentnüß zu geben erkannt, oder sunst auf Ansuchen und zu Notdurfft der Partheien ausserhalb rechtlichs Erkentniß gegeben und ausgeen würden, dieselben sollen auch, nach ziemlicher leidlicher Weise taxiret, und die Parteien darinnen nit übersetzt, noch besweret werden.

Wie man auf Ungehorsahm einichs Theils vollfare.

Item, so Partheien zu recht erstlich gefordert, und vertagt sein erscheint der Cläger nicht, oder Niemand von seinen wegen, also, daß die Sache mit Clage und Antwort vervast ist, so soll auf des Antworters Anruffen der Kläger Ungehorsam und den Gerichtz Kosten abzulegen erkant werden. Were aber die Sache mit Clag und Antwort vervast, so möcht das Gericht vollfaren, und Urteil für den Kleger oder Antworter, nach Gestalt des Gerichtz Handels geben. Doch solt der gehorsame Theil ob derselbe die Urteil verloren hette, den Gerichtzkosten abzulegen nit schuldig sein.

Würde auch der Antworter in der ersten Rechtvertigung, oder in der Appellation-Sach ungehorsahme, so solt durch des Kleger-Anruffen das Gericht Kuntschafft und ander Fürbringen hören und vollnfaren, biß zu entlichen Urteil, und ob für den Ungehorsamen Urteil gesprochen würde, so solt doch der gehorsame Cleger der Kost und Scheden entledigt werden.

Item, so das Cammer-Gericht ymant in die Acht zu ercleren und zu sprechen erkennen, und solches vom Cammer-Richter in die Keyserlich Cantzley verkünd würdet, soll die Keyserl. Majestät alßdann in vier Wochen, den nechsten solch Acht vertigen, und laut der Urteil in die Acht sprechen, und erklären unverzogenlich.

Item, alß teglich durch unnottürfftige und freveliche Appellationes, die von Bey-Urteiln, Interlocutoriæ genannt, geverlich Verlengerung des Rechten beschehe, auch viel Kost und Scheden erlitten werden, soll hinfür das Cammer-Gericht die Appellationes von solchen Interlocutorien nicht annemen, wo die Beswerung in der Appellation bestimmt, durch die Appellation von der End Urteil der Haupt Sachen möcht erstatt und widerbracht werden, wie dann das in Keyserlichen Rechten geordent, und begriffen ist.

Item das Cammer-Gericht soll seinen starcken Lauffe haben, unverhindert einicher Restitution oder Auflege, die auß ordentlicher Forme und Erkentniß des Gerichts nicht erlangt, oder durch beede Partheien gewilligt werden.

Item, so die Gerichts Brieve außgehen sollen under Titel, Namen und Siegel der Keyserlichen Majestät, so ist Not, daß darauf bei dem Gericht ein Siegel, oder Secret sei, gleich der Keiserlichen Cantzley-Secret, doch mit etwas Unterscheide, auf daß nichts denn Gerichts-Händel darunter mögen verfertigt werden, doch daß dasselbig Sigel allwege, so offt man das braucht, in ein Behelniß, hinter den Cammer-Richter gelegt, und unter des Cammer-Richters und Sigler, der darzu gesworen sein soll, Bettschafft vermacht werde, und der Richter und Sigler keiner ohn den andern mit demselben Gerichts-Siegel nichts sigeln noch vertigen.

Item das Cammer-Gericht soll drey Tag in yeder

yeder Wochen werden gehalten/ außgescheiden/ was GOtt zu Lobe oder zu Notdurfft der Menschen gebannte Feyern sind/ ungeverlich.

Wir wollen auch Nymant hiermit sein Oberkeit/ Privilegien oder Freyheit benemen/ abschneiden/ sundern vorbehalten haben/ yedoch/ ob ymandt begnad were/ des Reichs Echter zu halten/ wollen Wir/ daß dieselben Freyheit wieder der Vollnstreckung der Urteil unsers Keyserlichen Cammer Gerichts nit gebraucht/ und die Echter darwieder nicht sollen geschützt/ noch enthalten werden.

CCXII.

Verschreibung des Böhmischen Königs/ als Churfürstens gegen seine Mit-Churfürsten/ wegen der Wahl des Röm. Königs Maximiliani I. de Anno 1489.

WIr Vladißlaus von GOttes Gnaden Kunig zu Behemen/ Marggraf zu Mehrern/ Hertzog zu Lüzenburg/ und in der Schleßien und Marggrafe zu Lausitz &c. Bekennen/ mit diesem unserm Brieve/ vor allermenniglich/ vor uns und alle unsere nachkommen Könige/ und die gantze Crone zu Beheimen/ Alß Wir ezliche Zeit bißher mit den Hochwürdigen und Hochgebornen Fürsten/ Herrn Bertholden des Heiligen Stuhls zu Maintz Erzbischoffe/ und des Heiligen Römischen Reichs durch Germanien Ertz-Cantzler/ Churfürst/ Herr Johanntzen/ Ertz-Bischoffen zu Trieer/ Marggraf zu Baden/ des Heiligen Römischen Reichs Churfürste und Ertz-Cantzler in Gallia/ Herr Hermann/ Ertz-Bischoff zu Cöllen/ Landgraf zu Hessen/ des Heiligen Römischen Reichs durch Italien Erz-Cantzler und Churfürst/ Herzog zu Westphalen und zu Engern/ Herrn Philipß Pfalz-Graf bey Rhein/ des Heiligen Römischen Reichs Ertz-Druchses/ Churfürst und Hertzog zu Beyern/ Herrn Friedrichen/ Hertzogen zu Sachßen/ des Heiligen Römischen Reichs Ertz Marschalck und Kurfürst Lantgraf in Doringen und Marggraf zu Meißen/ Herrn Johanntzen/ Marggraven zu Brandenburg/ des Heiligen Römischen Reichs Ertz-Cämmerer und Kurfürsten/ zu Pommern/ zu Stetin Hertzog/ Burggrafen zu Nürnberg/ und Fürsten zu Rügen/ allen unsern lieben Mit-Brüdern Freunden/ Oheimen/ und Schwegern/ der Wahle halben jüngst zu Franckfurth am Mayn im 86. Jare/ des Durchluchtigen Fürsten/ Herrn Maximilian/ Ertz-Hertzogen zu Oesterreich/ Hertzogen zu Burgundien/ Braband &c. unsers lieben Herrn und Oheims/ zu Römischen König in Irrung gestanden und von Iren Liebden/ der nicht Fordrung halben/ unser zu derselben Wale/ etzlich Pene gefordert haben/ daß Wir mit demselben unsern lieben Mit-Brüdern/ Freunden/ Ohmen und Schwegern solcher Irrung und Zuspruch/ mit unsern guten Wissen und Willen/ gantz und gar entscheiden/ bericht und einig seyn. Derhalben sagen Wir Ihre Liebden/ alle und ihr itzlich insonderheit/ aller Anspruch/ die Wir obgedachter Wahle halben zu Ihren Liebden zu haben vermeint gehabt/ und derselben nechst geschehener Wahl halben hinfür haben oder gewinnen möchten/ gantz ledig und loß/ und verzeihen uns derselben vor uns und unsere Nachkommen/ König und die gantze Chronen zu Beheim/ Also/ daß Wir mit den genannten Churfürsten solcher obvermelten Gebrechen gütlichen entricht und vertragen sein. So verwilligen Wir auch an solche angezeigte und nechstgeschehene Wahl/ inmassen als Wir persönlichen darzu gefordert und entgegen weren gewesen/ oder unser vollmechtig Botschafft dabey gehabt hetten/ in Crafft und Macht dis Brieves/ des Wir ieglichen der mergedachten unser lieben Mit-Brüdern/ Freunden/ Oheimen/ und Schwegern/ gleichen Lauts/ einen versiegelten geben und überantwort haben lassen. Alles getreulich und ungeferlich. Mit Urkund dis Brives versigelt mit unserm Küniglichen anhangenden Insigel/ Geben auf unserm Sloß zu Praga am Dienstag nach Heil. Veits-Tage nach unsers HErrn Geburth 1489. unsers Reichs im 18. Jaren.

Ad mandatum Domini Regis.

CCXIII.

Verschreibung Churfürst Friedrichs des II. zu Sachsen/ gegen König Wladislaum in Böhmen wegen der Röm. Königs-Wahl/ de Anno 1489.

WIr Friedrich von Gotes Gnaden Hertzog zu Sachßen/ des Heiligen Röm. Reichs Ertz-Marschall und Kurfürste/ Landgrafe in Doringen/ und Marggrafe zu Meißen bekennen/ Nachdem/ als nach Christi unsers lieben HErrn Geburth tausend vierhundert und im sechs und achzigisten Jaren/ der Hochgeborne Fürst/ Herr Ernst/ wielend Hertzog zu Sachsen und Churfürste &c. unser lieber Herr und Vater/ seligs und löblichs Gedechtniß/ von der Keyserl. Majestät auf einen Tag gein Franckfurth am Main in etlichen des Heiligen Römischen Reichs Geschäfften/ und nicht von wegen der Wale eines Römischen Königs gefordert/ doselbst aus zufelligen Sachen/ einen Römischen König zuwelen/ gute zu sein/ in Rate funden/ und so solche Wale gescheen und der Durchleuchtige Fürst/ Herre Wladislaus/ König zu Böheymen/

heymen/ Marggrave zu Merhern &c. unser besunder lieber Herre und Oheim/ aus nicht Vorderung zu solcher Wale/ Unwillen und Verdrieß empfangen/ derhalben aus Inhalt einer Verschreibung oder Privilegiums seiner Lieb Verfaren/ Königen zu Böheymen/ als Churfürsten des Heil. Röm. Reichs gegeben/ fünffhundert Marck Goldes zu fordern fürgenommen und so solche nicht Vordrung Seiner Lieb zu angezeigter Wale/ nicht zu Verachtung oder Abbruch seiner Königlichen Würde/ Ere und Gerechtigkeit/ sundern allein aus zufelligen Sachen in der Eile beschcen/ auch sein Lieb von dem Heiligen Römischen Reiche und uns für einen Churfürsten und Ertz-Schencken des Heiligen Römischen Römischen Reichs für und für gehalten ist/ und noch gehalten wirdet/ so haben Wir Hertzog Friedrich/ obgenannt/ dem obgedachten Durchleuchtigen Fürsten/ Herrn Wladißlaen/ Königen zu Böheymen &c. unserm lieben Oheimen/ auch der löblichen Chrone zu Böheim zu Eren Nutz und Enthaltung freündlicher Eintracht bewilliget/ und für uns/ unser Erben und Nachkommen/ Hertzogen zu Sachßen Churfürsten/ frey und mit Wissen/ in Crafft diß Briefs/ bewilligen/ also dermassen und Meyninngen so und ob hinfür/ zu ewigen Gezeiten/ ein Röm. König gewelt und gekorn/ und der gemelt unser lieber Oheim Herr Wladislaw/ König zu Beheymen/ oder nachfolgend Cristenliche Könige zu Beheymen darzu/ wie sich gebüret/ nicht gefordert oder geheischen würden/ und Wir oder unser Erben und Nachkommen/ Hertzogen zu Sachßen Churfürsten durch uns oder unser Bottschafft bey solcher Wale und Chure eines Röm. Königs gegenwertig sein/ und solch Wale und Chure mit unser/ oder volgenden Hertzogen zu Sachßen Churfürsten Wissen und Willen gescheen würde/ daß Wir alsdann oder volgende Hertzogen zu Sachßen Churfürsten Ime fünfhundert Marck Goldes wollen bewilliget haben/ und die in dreyen Jaren jedes Jahres einen drittenteil/ dem gemelten unserm Herrn dem König/ oder Crone zu Beheymen zu bezahlen verfallen seyn. Wir wollen auch daß diese unser Verschreibung dem Gedachten unserm Herrn und Oheimen/ dem König und der Crone zu Beheymen/ an ihrer Freyheit/ Privilegia und Gerechtigkeit keinen Abbruch oder Verminderung thun oder bringen solle/ alles getreulich und ungeverlich. Des zu Urkunde haben Wir unser Insigel wissentlich an diesem Briefe hengen lassen/ der geben ist zu Torgaw am Donnerstag nach Cantate anno Domini &c. octuagesimo nono.

CCXIV.

Registratur in Puncto der Reichs-Hülffe/ derer Reichs-Stände Stand/ Sitz und Stimme betreffend/ de Anno 1489.

AM Freytag zum Morgen darnach seint unser gnediger Herr von Eichstett/ Keyserlicher Anwalt/ und Herr Veit von Wolckenstein/ mit andern unsers allergnedigsten Herrn/ des Römischen Königs Räten/ und mit Inen unsere gnedigste und gnedige Herren die Churfürsten und Fürsten auch der Fürsten und Städte Geschickten/ auf das Hauß kommen/ hatt der Keyserliche Anwalt/ durch Herrn Veit von Wolckenstein reden lassen.

Nachdem solch der Kayserl. und Königlichen Majestät damaln und zuvor geschehen Begern auf ein stattliche Hülff wider Franckreich und den König von Hungarn zu thuen/ gericht gewest/ und etlicher Maeß die Erklärung auf 40000. Mann zu schicken/ ervolgt/ und aber des Gelds bei der Städte Gesandten/ alß sy einander in Iren Bevelchen gehört/ underschiedliche und zwyspaltige Meynungen und Bedencken fürgefallen die auch underschiedlich von den Stedten nicht allein fürpracht/ sondern auch von den obern Ständen erfordert/ und anzuzeigen begeret worden.

Demnach wurden Nachmittag zu einer Uhre der Frey- und Reichs Stett Gesandten auff das Hauß bey unsere genedigste und gnedige Heren/ die Churfürsten/ Fürsten/ und Geschickten/ erfordert/ und ferner eines jeden Meinung/ der Hilff halb/ begert/ haben Herr Hannß von Seckingen/ Ritter/ von wegen dero von Straßburg/ Cölln/ Basel und der andern obgedachten geredt.

Also nach kleinem Bedacht haben unsere gnedigste und gnedige Herren die Churfürsten und Fürsten/ der Frey- und Reichs-Stedt Gesandten/ durch unsern gnädigsten Herren von Maynz sagen lassen sy haben der Stett Sendboten Antwort auf dreyerley Meinung verstanden/ wollen am Morgen zu sieben Uhren wieder dabey kommen/ und fürder in Sachen handeln.

Also am Montag Sant Margreten der H. Jungfrauen Tag am Morgen zu sieben Uhren/ der Frey- und Reichs-Stett Sendboten bey unseren genedigsten und gnedigen Herren der Churfürsten Räten/ auch etlicher Fürsten und Geschickten erschienen/ und der Stedt Sendbotten zu erkennen gegeben worden/ sy/ die Churfürsten/ Fürsten und Geschickten/ haben am forderen Tage dreyerley Antwort von der Stedt Botten verstanden/ und sich bei der Königlichen Majestät umb die Grösse der Hülff und Zeit erkündet/ die sie auf 24000. geringert/ und dann 6000.

6000. zu einer eylenden Hülff und ain Jahr lang dienen sollen, weren sie der Meinung, zwölff auß ihnen bei die Königliche Majestät zu verordnen, zu vernemen, worauff es entlichen beruhen solte, und dann darüber sitzen, wenn es dann an die Stett keme, sie darbei beruffen, und nichts verhalten.

Und als desselben Tags nach dem Im biß der Stett Sendbotten wieder auf das Hauß für die zween Churfürsten, Maintz und Pfaltz, andere Fürsten und Fürsten Botschafften komen seind, hatt unser gnädigster Herr von Maintz geredt, sie wolten einen Anslag für sich nemen, und so es an die Stett keme, aus jeden Geprechen und Anliegen hören, und ferner handeln, seint also abgeschieden.

Am Dienstag nach Sant Margrethen Tage seint unsere Herren die Churfürsten, Fürsten und Fürsten Bothschafften wieder auf dem Hauß erschienen, haben den Anschlag auff 32000. zu Roß und Fuß fürgenommen, und haben, nach dem Imbs, nach denen von Cölln gefragt, aber als die nit bei der Hant warent, Herrn Hansen von Seckingen, Ritter, von dero von Straßburg wegen, zu jnen gefodert, und an jne ain Mainunge an die 50. zu Roß und 100. zu Fueß fürgehalten, hett er nicht annemen wollen, sondern sich seiner Freund Anligens beclagt ꝛc. Also haben sie einen Anschlag der Stett halb begriffen, und jnen des einen Zeddel übergeben, als der bernach geschrieben steet, und durch den Marschalck sagen lassen, sie solten sich darauf bedencken, und am Mittwochen darnach ein jeder sein Antwort geben.

Nun folgt der nechstgemelt Anslag, der auf 32000. zu Roß und Fuß fürgenommen, und den Stedten daran nachbestimmte Anzal auferlegt.

	zu Roß	zu Fuß.
Regenspurg -	30	60
Nürnberg -	50	100
Rotenburg -	16	30
Weissenburg am Nortgaw - -	6	12
Windsheim -	10	12
Schweynfurt -	4	12
Obern-Ehenheim	4	6
Buchorn -	4	6
Costentz -	30	60
Basel - -	40	80
Straßburg -	50	100
Keysersberg -	4	12
Collmar - -	10	18
Slettstadt -	10	18
Müelhausen -	10	18
Rotweyl -	12	24
Roßheim -	4	6
Hagnaw -	10	23
Weissenburg im Elsaß	8	18
Speyer - -	20	40
Worms -	12	20
Franckfurt -	40	80
Fridburg -	8	18
Gellnhausen -	6	18
Wetzlar -	4	12
Cölln - -	50	100
Aach - -	18	32
Trier -	18	32
Metz - -	40	80
Lübeck - -	40	80
Hamburg -	30	40
Dortmünd -	12	24
Müelhausen -	18	32
Northausen -	18	32
Turckhaim	6	12
Dhüren - -	10	12
Goßlar - -	8	18

Die 26. Stett im Schwebischen Bund sollen geben 300. zu Roß und 600. zu Fueß.

Und seindt diß die Namen derselben Punts-Stett; nemlich Augspurg, Ulm, Memmingen, Werd, Wimpfen, Hailbronn, Schwäbisch Hall, Nördlingen, Dünckelspühel, Giengen, Bopfingē, Allen, Gmünd, Eßlingen, Reitlingen, Weil, Pfullendorff, Kaufbeuern, Uberlingen, Wangen, Yßin, Leutkirch, Kempten, Ravenspurg, Biberach, Lindau.

Summa der Stett { zu Roß 920 / Anschlags = { zu Fuß 1889

An dem Mittwoch darnach, alß unsere Herren, die Churfürsten, und besonder unser gnädigster Herr von Meintz, andere Fürsten, Churfürsten und Fürsten Bottschafften wiederum gesessen seint, haben sy ainen jeden von den Stetten besonders für sich erfordert, und sein Anligend, und daß Jme der Anslag untreglich seye, gehört, waren der Meinung, sich ein yeder selbst anschlagen, und was sein Freunden erleiden möchten, sagen solte, haben sich der Stett Sendboten nit anslagen wollen, aber eins Teils gesagt, so sy leidlich angeschlagen, werden ihre Freund, nach Jrer Gelegenheit thuen, alß die Gehorsamen, die andern woltens hinder sich bringen.

Alß hierauf allerhand ferrere Bedencken und bedachte Ringerung des obgemelten Anslags, bey den obern Stendten fürgevallen, und sie den Städten under Andern angezaigt, wie daß sy, die Stennde, wolten die Jren in kleiner Zahl zu der Königlichen Würde verordnen, begerten der Stett Sendbotten auch zween auß ihnen zu zwölff Uhren bey die Königliche Majestät verordnen wolleten, haben die Stett darzu geordent Straßburg, Nürnberg, und der Stadt Franckfurt Secretarien.

Demnach am Sontag, nach der Aposteln Scheidung-Tag, haben unsere gnedigste Herren die Churfürsten, nemlichen, Maintz, Trier und Pfaltz, Fürsten und Geschickten, der Stett Sendbotten auf das Hauß erfordert, und under andern Jn durch unseren gnädigsten Herrn von Maintz gesagt, sy seyen der Meinung, wieder über zu sitzen, und einen Anslag für sich zu nehmen, damit sie nit weiter zusagen, denn das Reich ertragen möge, also haben es die Stett jeder Teil bey vorgethaner Antwort gelassen.

Und haben demnach die Churfürsten, Fürsten und Geschickten, die nachkommenden Tag vom Handel geredt, und den Anschlag auf die 6000. zu Roß und zu Fuß zu einer eylenden Hülffe, doch nit in Anslagsweise, sonder als einen besondern Dienst fürgenommen, die Geschickten von den Stetten davon geschoben, und denselben Dienst am Donnerstag nach Mariä Magdalenä eröffnet, und der Stett Geschickten darauf gehört, haben Cölln, Straßburg, Basel, Wormbs, Speyer, Costentz, Metz, Hagenaw ꝛc. und ihre zugewandten darauf geredt: Unsere gnedigsten und gnedige Herren, auch die Geschickten haben ihren Bevelch wol gehört, darbey lassen sie es noch; Nürnberg, Franckfurt, Wetzlar und Mühlhausen sagten: Sie hetten vorhin gesagt, wa sy bei dem Anslag genommen, und neben andern leidlich und treglich angeslagen würden, andere auch mit thäten, hetten sie Gewalt, Hülffe zuzusagen, were auch also herkommen, und auf andern Tägen also gehalten, und ihnen Abschrifft des gantzen Handels geben worden, nun weren sy bei die Ding nit genommen, wißten auch nit, wie andere des Reichs Verwandten angeschlagen weren, solten sie nun yren Freunden sagen, wie sy angeschlagen weren, und nit von der andern Verwandten Anschlag könten sagen, damit ihre Freund sehen möchten, ob der Anschlag gleich, und jeder nach Pillichkait und Gelegenheit angesehen were, würden sie nit viel Danckhs erlangen, begerten, daß man sie hören wolt lassen, wie andere des Reichs zugewanten angeschlagen weren, darauf antwort unser gnedigster Herr von Maintz: Sy weren überkommen, den Anschlag nyemands zu geben, denn er möchte abgedruckt, und den Königen von Franckreich und Hungern zu wissen werden, als mer gescheen were, wolte aber den Anslag in seiner Gnaden Cantzley sy nach Notturfft hören.

Darauf redten die benennten Geschickten, dieweil sy den Anslag nit schrifftlich haben möchten, so müesten Jre Freunde Aufsehens auf Jre Gnaden haben, und wie sy jren Dinst finden, sich jrer Gelegenheit nach auch halten, des Vertrauens, sy werden nit Ungnad erlangen, können aber auf den verlessen Anslag nichts zusagen.

Die von Augspurg, Ulm und Dünckelspühel sagten, dieweil sie nit hörten, wie andere des Reichs Verwanten angeslagen weren, könten sie darzu nit reden.

Alß nun solche obgemelte der Stennd Vergleichung, der 6000. Mann halb ꝛc. volgends den Kayserlichen und Königlichen Anweiden angezaigt, darauff denn hinc inde allerhand ferrere Handlung gepflogen, sonderlich aber under andern auch begert worden, von ehgemelter Summa der sechstausend Knecht itzt alsbald 2000. biß auf Nativitatis Mariæ schierest zu versolden, wie denn die obern Stennde desselbig Jres Teils bewilligt, und derwegen die Keyserlichen und Königlichen Anwelde an die Stettboten begert, daß sy ihren Thayl auch nach Gebürniß daran versolden, wellichs Jnen volgends wieder abgezogen werden solte. Haben die Stettboten darauf reden lassen: Sy lassen es nochmahls bey jüngst gegebener Antwort, hetten hievon kainen Bevelch. Sagte darauf unser Herr von Eystett, sy hetten wol bedacht, daß sy des Zufalls nit Befelich hetten zuzusagen, und begert, daß sy es an jre Freund pringen möchten.

Desgleichen, alß hierüber noch etwas ferrere Berathschlagung, und andere weitere Fürschlege, der Keyserlichen und Königlichen Anwelde, wie die Knecht abgefertigt, und etlich Geldt jetzt aufpracht werden solt, fürgangen, darzu sy die Stett auch beruffen, und jrer Mittbewilligung begert, haben sich die Gesandten der Stett doch darauff nichts inngelassen, sondern sich auff vorgegebene Antworten, und daß sy es hinter sich pringen wollten, welches jnen dann die Keyserlichen und Königlichen Anwelde zugegeben hetten) gezogen.

Darbey es also dieses Tags plieben, und derselb damit geendet.

CCXV.

Anschlag auff dem Reichs-Tage zu Franckfurt Anno 1489. gemacht.

Churfürsten.

	zu Roß	zu Fuß.
Maintz -	100	400
Daran sollen die von Erfurt haben.		
Cölln - -	100	400
Trier - -	100	400
Pfaltzgraff -	100	400
Hertzog Friedrich und Hertzog Hannß zu Sachsen Gebrüder	100	400
Marggraff Johann zu Brandenburg	100	400

Ertz-Bischöffe.

Magdeburg mit dem Stifft Halberstadt	67	266

	zu Roß	zu Fuß.
Saltzburg	67	266
Bisantz	17	66
Bremen mit der Stadt Bremen, Vorstehn Staden und andern	28	120
Münster mit der Stadt Münster und andern	22	80
Bischöffe.		
Passau	23	93
Freysingen	10	40
Kemsee	5	20
Gurck	8	33
Seckau	4	16
Lavant	3	12
Chur	8	33
Costentz	10	40
Basel	10	40
Straßburg	18	73
Speyer	10	40
Worms	5	20
Würtzburg	50	200
Bamberg	20	80
Augspurg	13	53
Eystett	13	53
Regenspurg	5	20
Meissen	3	12
Mörßburg	4	12
Naumburg	4	12
Bischoff zu Hildesheim mit der Stadt	20	80
Halberstadt ist in des von Magdeburg Anschlag		
Münster ist in des von Bremen Anschlag.		
Ochsenbrück	4	12
Minden	4	12
Verden	4	12
Paderborn	8	32
Lübeck	4	8
Utrecht mit den dreyen Städten	50	200
Camin	4	16
Swerin	5	20
Genff	4	12
Camerach	10	40
Verden	5	20
Losan	7	26
Metz	13	54
Dulln	5	20
Lüttich mit der Stadt und den Seinen	50	200
Trient	10	40
Brixen	7	20
Weltliche Fürsten.		
Hertzog Georg von Beyern	100	400
Hertzog Albrecht von Sachsen	67	266
Hertzog Sigmund von Oesterreich	100	400
Hertzog Albrecht von Beyern	67	266
Hertzog Otto von Beyern	17	66
Hertzog Ludwig von Veldentz	7	26
Hertzog Hannß, Graf zu Spannheim	7	26
Hertzog Wilhelm von Gülch und Berg	67	266
Die Hertzogen von Braunschweig mit ihren Stedten	67	266
Hertzog Hannß von der Lauenburg	19	40
Hertzog von Stettin mit seinen Stetten	67	266
Hertzog von Meckelnburg mit Rostock und Wißmar	50	200
König von Dennemarck mit seinen Brüdern, von den Landen, die zum Römischen Reich gehören	100	400
Hertzog von Cleve	50	200
Hertzog von Burgund mit Geldern, und andern Landen zum Reich gehörig	336	1366
Landgraff von Hessen der jünger	42	167
Landgraff Wilhelm von Hessen der älter	16	63
Landgraff Wilhelm von Hessen der Mittler	16	63
Marggraf zu Baden	16	64
Landgraf zu Leuchtenberg	3	8
Marggraf zu Rötel	7	26
Graf zu Görtz	16	64
Welsche Fürsten.		
Hertzog von Savoyen	100	200
Hertzog von Lothringen	23	94
Printz von Calyn	33	52
Grafen und Herren.		
Beede von Würtenberg	67	266
Alle von Helffenstein	1	3
Kirchberg	1	3
Grafen zu Werdenberg	5	20
Grafen von Lupfen	3	10
Grafen von Montfort	5	20
Grafen von Fürstenberg	5	20
Gottfrid von Zimern	1	4
Die von Staffel	1	4
Die von Gundelfingen	1	2
Lichtenberg ist angeschlagen denen/ die die Herrschafft inn haben		

Eber-

	zu Roß	zu Fuß.
Eberstein	1	4
Geroltzeck	1	2
Graf Johann von Oettingen	2	7
Graf Wolffgang und sein Bruder	2	4
Johann Herr zu Heydeck	1	2
Rapoltstein	5	20
Blanckenstein	2	4
Die von Stauffen	2	4
Ochsenstein	2	4
Tierstein	3	6
Hohenfelß	1	4
Sultz	3	6
Hohenzollern	1	6
Herr von Brandiß	3	6
Herren von Sonnenberg	4	16
Die Truchsassen von Waldburg	4	16
Herren von Metsch	1	14
Graf von Hennebergs Kinder	4	12
Graf Ott und Graff Friedrich von Henneberg	6	18
Graff von Castell	3	
Graff Hannß von Wertheim	4	8
Graff Willhelm von Wertheim	3	
Bede Grafen von Ryneck	6	24
Die Grafen von Hohenlohe	6	24
Wynsberg		6
Schencken von Limburg	4	16
Schencken von Erpach	3	
Bickenbach		6
Sigmund Herr von Schwartzenberg	3	
Michel Herre von Schwartzenberg	2	
Katzen-Elenbogen ist im Anschlag des Landgrafen von Hessen.		
Graf Enich von Leiningen und sein Bruder		
Graf Wecker von Leiningen und sein Bruder zu Buchheim		
Graff Philipps von Hanaw.	4	
Von der halben Herrschafft Lichtenberg	3	
Graff Philipps von Hanaw der Aelter	6	
Graf Engelhard von Nassau zu Breda	15	
Graf Johann von Nassau zu Dillenburg	7	
Die Grafen von Nassau zu Wißbaden	3	
Die Grafen von Nassau zu Saarbrücken	4	12
Graf Philipps von Nassau mit sammt seines Sohns Sohn zu Weilburg	4	12
Graf Johann von Nassau zu Beilstein	4	13
Eppenstein Herr zu Königstein	2	4
Eppenstein zu Müntzenberg	3	
Ludwig, Herr zu Isenberg	5	16
Die Grafen zu Niedern-Eisenburg	2	4
Graf Philipps und Georg von Viernberg	3	6
Die Herren von Ryneck	2	
Graff Otto von Solms	4	12
Graff Kun von Solms	4	16
Kinder Wynnenberg		
Die von Gemen	2	4
Vincentius Graf zu Mörß, mit der Herrschafft zu Rodenach	8	12
Der von Arberg	4	12
Die von Hanstein	3	6
Der alte von Salwerd zu Lore	3	
Graf Niclas von Salwerd	4	16
Der von Vinstingen	2	6
Johann Rheingraff	5	20
Wyrich, Herr zu Oberstein	2	4
Der zu Neuenar	6	7
Der Vogt von Honoltstein	3	6
Die Herren von Horn	5	20
Graff Wecker von Bitsch und sein Bruder	3	6
Von der halben Herrschafft Lichtenberg	3	8
Graff Heinrich von Bitsch	2	
Die von Sayn	8	12
Graf Hanß von Tengen	2	
Graf Wilhelm und Georg von St. Ganß	2	4
Die Grafen von Anhalt mit den vier Wittiben	7	26
Alle von Manßfeld	6	24
Stollberg	6	10
Beuchlingen	2	
Graf von Barby	3	6
Graf Sigmund von Gleichen	3	6
Graf Erwin von Gleichen	2	4

	zu Roß	zu Fuß.
Graf Georg von Gleichen	2	16
Graf Heinrich von Schwartzenburg	10	40
Graf Balthasar von Schwartzenburg	2	=
Der von Gerau	3	6
Der von Plesse	-	4
Der von Plauen	3	6
Die Herren von Wied und Runckel	2	6
Die Herren von Reinstein	3	=
Graf von der Marck	5	18
Graf Ulrich von Roßheim	50	200
Herr von der Lippe	4	8
Graf Gerhard von Oldenburg	4	16
Graf von der Hoy	3	10
Herr von der Westerburg	3	8
Grafen von Waldeck	4	14
Schencken von Landsberg	3	8
Graf Eberhard von Wittigstein	3	6
Der Graf von Bentheim	6	=
Der Graf von Bruncknorst	6	=
Der Graf von Hochmuth	6	=
Die Herren von Spiegelberg	3	6
Die Herren von Reichenstein	2	=
Deckelnburg	1	=
Der von Schaumburg	4	=
Der von Abendsberg	4	=
Graf von Ortenberg	3	=
Die Herren von Rietberg	4	=
Grafen von Orlamünd, Sigmund von Frauenburg, und Herr zum Hage	=	=
Johann, Herr von Degenberg	3	=
Herr Johann zu Staufen, zu Ehrnfelß Kinder	=	=
Die Herrn von Sonbrieff	2	=
Die Herren von Manderschied	6	=
Die Herren von Rieffersched	3	=
Die Herren von Egmond und von Eytzelstein	5	=
Die Herren von Bergen	6	=
Die Herren von Heuen	=	=
Die Grafen von Tübingen	2	=
Die von Blanckenburg im Westerreich	2	=

	zu Roß	zu Fuß.
Die Herren von Krichingen	2	=
Die Ganerben von Geinhaussen	=	=
Die Ganerben von Friedberg	=	=
Die Aebte und Prälaten.		
Abt zu Fulda	6	20
Hirschfeld	2	6
Ellwangen	4	12
Weissenburg	2	6
Cammberg	3	=
Salmansweiler	4	12
Murbach	2	8
Kempten	4	12
Weingarten	4	16
St. Gallen	5	20
Richenau	=	8
Weissenau	3	=
St. Blasy	3	10
St. Georgen	2	6
Corsey	=	6
Schüssenried	3	6
Walckenried	3	6
Rittershausen	2	4
Kreutzlingen	3	=
Stein am Rhein	=	8
Schaffhaussen	2	4
Wald-Sachßen	3	10
Von Einsiedel	3	10
Von St. Maximin	3	10
Von St. Matthias zu Trier	2	4
Von Heydenhaußen	3	=
Rockenburg	=	6
Ochsenhaußen	3	6
Semß	2	=
Rockenhausen	3	6
Alb	2	6
Kützlingen	3	=
Glichingen	2	4
Blanckenberg	2	4
Zweyfalten	2	4
Yßni	2	4
Pfeffers	=	4
Von St. Johannis	2	=
Petershausen	2	4
Kayßheim	2	14
Aebtißin von Qvedlinburg mit dem Kloster Geringerode	3	10
Der Abt von Münster in St. Georgen-Thal	2	6
Teutsche Herren		
Der Teutsche Meister mit sammt der Balley in Francken	5	20
Baley zu Coblentz	3	6
Baley in Elsaß	3	14
Baley in Oesterreich	3	6
Baley an der Etsch	3	6
Der Meister St. Johanns Ordens mit sammt allen Heusern in Teutschen Landen desselbigen Ordens	16	70

	zu Roß	zu Fuß.
Frey- und Reichs-Städte.		
Regenspurg	27	106
Nürnberg	40	160
Rotenburg an der Tauber	5	40
Weissenburg	=	6
Schwäbischwerd	4	16
Winßheim	6	24
Schweinfurth	4	16
Wimpffen	3	10
Hailbrun	6	26
Schwäbisch Hall	5	40
Nördlingen	12	46
Dünckelspühel	5	26
Ulm	33	134
Augspurg	33	134
Giengen	2	8
Bopfingen	1	2
Alen	1	2
Gemünd	7	26
Eßlingen	7	26
Reutlingen	5	22
Weyl	2	8
Pfullendorff	2	8
Kaufbeyern	3	10
Uberlingen	9	34
Wangen	2	6
Ißni	2	6
Leutkirchen	2	6
Memmingen	9	34
Kempten	6	24
Buchorn	2	8
Ravenspurg	5	40
Bibrach	3	14
Lindau	7	26
Costentz	7	26
Basel	20	80
Straßburg	33	104
Keysersburg	3	8
Collmar	5	18
Slettstatt	7	26
Mühlhausen	2	6
Rothweil	5	40
Hagenau	5	20
Weisenburg am Rhein	3	14
Ober-Ehenheim	3	14
Roßheim	1	4
Speyer	17	68
Worms	12	46
Franckfurth am Mayn	33	134
Friedberg	3	14
Wetzlar	3	14
Cölln	40	160
Aachen	10	40
Metz	40	160
Trier	10	40
Tulln	7	26
Verdun	5	20
Schaffhausen	7	26
Kaufmanns-Sarbrück	2	4
Bisantz	7	26
Puckam	=	2
Lübeck	33	134
Hamburg ist angeschlagen zum König von Denemarck zum Land zu Hollstein		
Wißmar, Rostock, sind angeschlagen zum Hertzogen von Meckelnburg		
Dortmund	5	20
Niederwesel	5	20
Bremen ist in des Bischoffs Anschlag.		
Sund und Griffswald sind in des Hertzogen von Stetin Anschlag.		
Magdeburg ist in des Bischoffs Anschlag.		
Hildesheim ist in des Bischoffs Anschlag.		
Erfurth ist in des Bischofs von Meintz Anschlag.		
Baderborn ist in des Bischofs Anschlag.		
Mülhausen	7	26
Northausen	5	20
Goßlar	14	26
Sost	8	32
Brackel	7	26
Wartemberg	3	14
Lemgau	3	6
Stadell	6	20
Dürren	6	20
Der König zu Böheim	200	800
Die Städte und Oerter in der Eydgenossenschafft	1000	4000
Der Römische Kaiser zum täglichen Krieg	1000	4000
Summa Summarum zu Roß und Fuß	29487	

CCXVI.

Registratur in Puncto der von denen Reichs-Ständen bewilligten Hülffe Actum Nürnberg auff St. Peters und Pauls Abend, Anno 1491.

Alß die Königliche Majestät auch der Kayserliche Anwald nach allem Fürhalten, der anligenden Beswerunge die Kron zu Hungarn auch Brittanien betreffende, Hülff begert haben, und darauf Gewalt von der Kayserlichen Majestät mit angehencktem Geboth und Zwang, der

Hilff

Hilff halben, hören lassen ꝛc. haben sich Churfürsten, Fürsten, und geschickte Bottschafft hie versammelt, so viel sie und yre Herren berürt, auß besundern guten zu Eren und Nutz der Keyserlichen Majestät und der Königlichen Würde einer Hilffe vertragen, die zu thun auß freyem Gemüt, ohne daß sie in solchen Vellen die zuthun schuldig weren, protestiren und verdingen sich hiermit solche Hülffe nicht zuthun, in Krafft angezeigt Keyserlichen Mandats.

Item, so hinfüro Tege im Reich in den Reichs-Sachen solten gehalten werden, were unfruchtber, wo alle des Richs Stende nicht darzu erfordert, und Relation solcher Erforderunge fürbracht würde, wollen die Königliche Majestät, auch der Kayserliche Anwalt im besten und auß Nothdurfft ansehen.

Item, daß vedermann freystehe, sein Anzahl Leut zu schicken, oder aber Gelde zu geben, domit die mögen bestellt werden.

Item, daß vorsorgt werde, solch Gelt, das gefällen wirdt, in die Hülffe, und nicht anders angewent werde.

Item, daß die Königliche Majestät, auch der Keyserliche Anwald sich erklähren, wie sie solche Hülffe an iglich Ort brauchen wollen und verordnen, wohin ein yder dienen soll.

Item, alß die Hülffe anfänglich zugesagt ist, so verre Friede und Recht im Reiche aufgericht werde, ob ymand diß Anslags mit Krieg beladen würde, und also der Hülffe verhindert.

Daß die Königliche Majestät, auch der Keyserliche Anwald der anfenglichen Antwurt wellen indencke sein, dieselben entschuldigt zu haben.

Item, daß die Straß, auch Rhein und Thunau geöffent sein, also, daß die Leute schicken und Profiande, dieselben domit zu speissen, daß solch Profiande Zollfrey bleibe, doch auf briveliche Urkunde und gnügliche Urkunde, und gnügliche Berichtunge.

Item, daß das Cammer-Gerichte aufgericht werde, nach einer Ordenunge und Capiteln, wie vormahls zu Tegen darvon beslossen sein, bewilligt und zugesagt.

Rathschlag der Hülff und Anschlags halben.

Item, achttausend sechshundert Mann ungeverlich überslagen, nach laut der Verzeichniß, des solle iglichen sein Anzale haben, den vierten Teil zu Rosse, und die drey Teil zu Fusse.

Item, ein halb Jare zu dienen, und darnach mit Gnaden wiederum heimgelassen werden.

Item, zu erfaren, wohin und zu welcher Zeit sie sollen anziehen.

Item, daß der Hilff nymands erlassen werde.

Item, daß bestalt werden, die Ströme uf den Wassern, auch die Straß uf dem Lande zu öffenen, domit Profiant zu eines yden Anzale Leute, der sie hinab schickt, Zollfrey hinab kommen, auch daß man underwegen ziemlichen feylen Kauffe gehaben mag.

Item, wird ymants mit mercklichen Krieg belestiget, der soll der Hilff unverbunden sein.

Item, daß man den Anschlag und die Zeit des Diensts heimlich und Ratsweise halte.

(XLI.) Unter Kayser MAXIMILIANO I.

Wovon in Continuat. I. pag. 143. sqq.

CCXVII.

Des Römischen Königs Maximiliani I. Reversales, den gemeinen Pfennig nach 4. Jahren nicht weiter im Römischen Reich zu fordern, de Anno 1495.

WIr Maximilian, von Gots Gnaden Röm. Kön. ꝛc. bekennen öffentlich mit diesem Briefe, und thun kunt allermenniglich, als wir vnser und des heiligen Reichs Kammer-Gericht mit stanthaffiger Ordnung zu halten fürgenomen, auch mit Rat unser Churfürsten, Fürsten und Stende des Reichs, ainen gemainen Frieden verfast, vnd auf jre Annehmung zuhalten ausgeschrieben, vnd geboten, vnd solch baide, Recht und Frieden, zu vollziehen, auch das Reich vnd Teutsch Nacion gegen den Türcken vnd andern Anstössern zu handthaben, die Stende des Reichs sich aiuer Hilf und gemainen Pfenings, vier Jar lang, die nechsten zu geben, gewilligt haben, laut ainer besondern Ordnung, deshalben aufgericht; Damit aber solch Verwilgung gemelter Hilff hinfür, durch uns, vnd vnser Nachkommen, nit weiter erstreckt, oder in Nachfolg gezogen, oder zu Abbruch der Churfürsten, Fürsten, vnd des Reichs Stende herkommen, angesehen werden mög; So gereden und versprechen wir, bey vnsern Kön. Worten, vnd Glauben, daß wir, zu Ausgang gemelter vier Jar, solche Hilff oder Auffatzung, nit mer an ainich Person, Stand oder Wesen wer oder wie das gesein möcht, vordern, suchen, oder zu geben ansinnen sollen, oder wollen, in kain weiß; sonder es sol yederman, über die vorgemelt verwilgt Hilf, zu Ausgang der vier Jar, auf solche Verwilgung ichts darüber zugeben, nit schuldig oder verpflicht sein: Doch soll nach Ausgang der vier Jar

Jar, dennoch für vnd für vnser gesetzten Land-Fried vnd Recht im Reich gehalten werden, alles vngefärlich. Mit Vrkund dis Briefs, besigelt mit vnserm Kön. anhangenden Insiegel, geben in vnser vnd des hailigen Reichs Stat Worms am dreyzehenden Tag des Monats Augusti, nach Christi Geburt 1495. vnser Reich des Römischen im zehenden und des Hungarischen im sechsten Jaren.

CCXIIX.

Des Römischen Königs Maximiliani I. Project zum neuen Land-Frieden, de Anno 1495.

WIr Maximilian, von Gots Gnaden Rö. Kön. ꝛc. bekennen ꝛc. Als wir aus mercklichen anliegenden Notsachen, zu gemainen der Cristenhait des Reichs vnd aller Stend Nutz vnd Förderung, ain gemainen Friden im Reich, vnd auch vnser Cammer-Gericht aufgericht, vnd in Ordnung gestelt haben, laut derselben, vnd der Brief, darüber ausgangen. Wann aber alle Ordnung, Gebot vnd Rechtfertigung, vnverfencklich, wa die mit stathafftiger Handthabung nit becrefftigt vnd volfürt würden: Darumb mit zytigem Rat, vnd Willen, der Erwirdigen Hochgeporn, vnser lieben Oheimen, Churfürsten, Fürsten, auch Prelaten, Graven, Herren, Ritterschafften vnd Stetten, haben wir, mit sampt ihnen, für das austreglichist, stathafftigist vnd gleichmäßigist fürgenommen, daß ain Pfening durch das Reich aus, auf Persone, vnd gut gesetzt, gegeben, damit vnd also geordnet, daß die Cristanheit vnd das Reich nicht allain enthalten, sonder auch abgedrengt Landtschafften widerpracht, darzu der Fried gegen den Fried-Brechern, vnd Rechten gegen Vngehorsamen vnd Widersetzigen gehandthabt werdtn. Und damit das hailig Reich, vnd sein Stend vnd Vndertanen, sich solichs Fridens, Rechtens, vnd Handthabung desströstlicher versehen vnd frewen mügen, haben wir vns mit den gemeldten unsern Chur- vnd Fürsten, Versambnung, vnd Stenden, als Röm. Königs von des Reichs vnd auch sonderlich vnnser vnd des Hochgeporn Fürsten, Philipsen, Ertz-Hertzogen zu Oesterreich vnd Burgundi, vnsers lieben Suns, Erbland wegen, verwilligt, veraint vnd verpflicht; Vns auch, in vnd mit Crafft dis Briefs, verwilligen, verainigen, vnd verpflichten, den gemelden Frid vnd Recht, mit Ernst vnd Vleiß, zu vörderst zu handhaben, vnd zu handhaben verhelffen vnd schaffen; auch förderlich in unsern erblichen Landen, Herrschafften vnd Gebieten, allen vnsern Amptlüten, vnd Vndertanen, auch jr Aid bevelchen, vnd in vnsern offen Brieffen gebieten, solich Handthabung zu thun, so offt der Not würdet. Vnd ob sich begeben, daß die Vnrechten vnd Uberfarer vnsers ausgeschriben Frids, oder die sich den erkanten Vrtailen vnd auch Geboten vnsers Camer-Gerichts frevenlich vnd vngehorsamlich widersetzen, Schloß, Bevestigung, Furschub, oder Hilff in jren Frevel haben. Auch, ob yemand in diesem Fried begriffen, von was Stats oder Wesens der wär, gaistlich oder weltlich, von yemand, den dieser Brief nit begreiffet, befehdet, bekriegt, oder beschedigt; Oder die Täter vnd Beschediger gevärlich hawsen, enthalten, Hilf oder Fürschub thun würden: Der vnd ander des Reichs Nothurfft halb, so zu Handthabung Frids, Rechts, vnd gemainen Nutz dienen mag, zu Rathschlagung vnd Versehung zuthun: Darumb ordnen, setzen, vnd wöllen wir auch hiemit bey nach bemelten Penen, allermenigklich ernstlich gebietende: Daß hinfüro alle Jahr, auf S. N. Tag, die Churfürsten, Fürsten, Prelaten, Graven vnd des Reichs-Stende, gen N. persönlich komen; oder ob jr ainer, oder mer aus redlichen waren Vrsachen, derhalben sy sich in jren offen Briefen, bey ihrem Glauben, entschuldigen, persönlich nit erscheinen möchten, alsdann ihre treffenliche Botschafft, mit schrifftlichen gnugsamen Gewalt, schicken sollen; daselbs zu rathschlagen, zu handeln, vnd entlich zu beschliessen helffen, Weg vnd Weyse, dardurch die Fridbrecher zu Straf, vnd Kerung der Schäden pracht würden; auch erkanten Vrtailen, ob yemand dem Volg zu thun sich frevelich widersetzt het, Gnügen beschehen; Vnd anders, das dann anlangen wurde, zum Besten fürzunemen, damit der bemelt Frid vnd Recht bestendig vnd aufrichtig gehalten werden. Würden sich auch Fridbrich, oder Hendel begeben, derhalben man der järlichen Versambnung nit fügklich erwarten möcht, vnd förderlich Versehung zu thun noth wär: Darumb sollen zwen aus den Churfürsten, zwen aus den andern Fürsten, alles halb gaistlich, vnd halb weltlich; darzu zwen Graven, vnd zwen von den Steten durch die järlich Versambnung ernent werden, solichen Irrungen ob zu seyn, die auch auf Erfordern vnsers Cammer-Richters, an das End, da das Cammer-Gericht sein wird, erscheinen, vnd mit sampt jm rathschlagen, handeln vnd beschliessen sollen, Mittel vnd Weg, dadurch solich Irrung hingelegt, oder sunst nach Notturfft gehandelt, das weyter Irrung verhüt würd. Vnd darauf sein yetzo ermant: A. und B. Churfürsten, C. vnd D. aus den andern Fürsten. E. vnd F. von Graven, G. vnd H. von den Stetten, vnd so dieselben also, auf Erfordern des Cammer-Richters erscheinen, soll man jnen, von dem gemainen Pfening, jrer Zerung zimlich Erstattung thun. Es sollen auch Churfürsten, Fürsten,

sten, Prelaten, Graven, Herrn vnd Stende, so sy zu der järlichen Versambung komen sein, aufs wenigst ain Monat bey ainander bleiben, vnd verfencklich vnd entlich ratschlagen vnd beschliessen, vnd jr kainer von dannen ziehen, on redlich Vrsach vnd Vrlaub der Versambung, oder des merern Tails. Vnd als in gemelten Frieden ain Artickel begriffen ist: Ob Zugriff wieder dieselbigen beschehen, vnd des yemand ermant oder sunst zu frischer Tat innen würd, solchen Tätern nachzueilen, wie derselbig innhelt, ordnen setzen vnd wöllen Wir, wann vnd wie offt sich solcher Vall begeben, daß yederman soll nacheylen zu frischer Tat, auf sein selbs Costen vnd Schaden zu thun schuldig sein sollen, one Geverd. Ob aber Veldlegers, überzugen, täglichs Handels oder ander gewaltigen Tat, gegen den Friedbrechern vnd Vngehorsamen Not sein würd: solichs soll geordnet, vnd aufgericht werden, von den gemainen Pfening vnd Steur, so aus dem Reich zusammen gebracht wäre, oder einpracht würde. Vnd darauf empfelchen Wir allen vnd yeden Churfürsten vnd Fürsten, Gaistlichen vnd Weltlichen, auch Prelaten, Graven, Herren, Ritterschafften vnd Steten, vnd allen andern vnsern vnd des Reichs Vndertanen vnd lieben Getrewen, euch auch ernstlich gebietende, bey den Pflichten, Aiden vnd Gehorsam, so jr Vns, vnd dem Heiligen Reich gethun haben vnd zu thun schuldig sein vnd dartzu ainer Pene, namlichs zwey tausent Marck veins Golds, halb vnser Ko. Cammer, vnd den andern halben Tail den Beschedigten, vnabläßig zu bezaln, vnd darzu bey Verliesung aller vnd yeglicher Gnad, Freyheit vnd Recht, so jr von vns, vnd dem Hailigen Reich habet, daß jr solchen Fried mit Ernst vnd trewen Fleiß haltet, vnd wie vorgeschrieben steet, handthabet, auch Ewrn Amptlüten vnd Vndertanen, zu thun, auf jr Aid bevelchet vnd dieser Veraynung vnd Pflicht stracks on Eintred nachkomend, als lieb Euch sey vnser vnd des Reichs swäre Vngnad, auch die vermelten Penen zu vermeiden. Ob auch yemand, von was Stats, Winden oder Wesens der, oder die wärn, die diese vnser Ordnung, Pflicht vnd Handhabung verachten, nachläßig, oder der nit Volg thun würden, vnd dasselb offenbar, kundtlich, oder vnlaugenber wär, den oder dieselben erclern Wir hiemit, durch solich jr Verachtung in die gemelten Penen gefallen zu sein; Wöllen auch des verrer Fürfordrung, oder ainich weiter Erclerung oder Vrtail nit not sey. Vnd soll alsdann auch gegen denselben mit Execution, vnd zu Einbringung solicher Penen vnd anderm gehandelt werden mügen. Darnach wiß sich ayn yeder zu richten, der zu Vrkund ꝛc.

Und Wir A. B. C. D. ꝛc. Bekennen für Vns, vnser Nachkomen vnd Erben, daß solich obgeschrieben, vnsers allergnedigsten Herrn des Rö. Kö. Verpflicht- vnd Ordnung, zu Handhabung Frids vnd Recht, mit vnserm Rat und Verwilligung fürgenomen, aufgericht, vnd gemacht worden ist, Wir auch vmb Fürderung gemains Nutz, die angenomen, vnd mit seinen Ko. Gnaden vns vnd auch gegenainder verpflicht haben, dem gemelten Fried vnd Recht austreglich nachzukommen; Vnd vnsers Tails getrewlich vnd geborsamlich helffen handhaben schützen vnd schirmen; auch solichs vnsern Amptlütern vnd Vndertanen laut des verkündten Friedens, in vnsern Briefen, auf jr Aid, vngesaumpt zu tun bevelchen, Gereden vnd versprechen auch hiemit, in Craft dis Briefs, bey vnsern Fürstlichen Glauben vnd Trewen, allen vnd yeglichen vorgemelten Puncten vnd Artickeln aufrichtiglich Volg zu thun, on alle Geverd. Des zu Vrkund ꝛc.

CCXIX.

Des Röm. Königs Maximiliani I. Project einer Reichs-Regiments-Ordnung, de Anno 1495.

Wir Maximilian von GOts Gnaden Römischer König &c. Bekennen offentlich mit diesem Brive, vnd thun kund aller menniglich, als Wir hievor zu der Höhe vnd Wirde des Heiligen Römischen Reichs erwelt, vnd zu Regirunge desselben kommen sein, vnd vor Augen sehen, die erschrockenliche an vnderleßige Anfechtunge, so die Türcken gegen der Christenheit viel Jare geübet, und dadurch das Kriechisch Keyserthumb und viel Königliche Gewelt vnd Land in yren Gewalt und von Christenlichen Glauben bracht, vnd also biß an die Grenitz Dewtzscher Nation yre Oberkeit vnd Macht erstreckt, daß sie hinfüre mit mercklichem Gewalt Deutzsche Nacion, erreichen, überziehen wüsten, vnd vnter sich noten möchten. Darzu sich ander Gewelt erhept, und mit Heres Kraft in des Reichs Land gezogen, Stette vnd Gepiete bedränget, das alles zuvor der heiligen Christenheit, Uns, dem Römischen Reiche, vnd allen seinen Ständen, Zerstörunge, Wüstunge, und Verlust, Seele, Wirde, Ere, Leibs und guts geberen, wo mit statlicher tate dagegen nit gehandelt würde, deßhalb Wir ernstliches Willens und Gemüths sein, mit GOts Hülfe, persönlich über das Gebirge in Italien die Keyserliche Crone, so uns von GOtt zugeordnet ist, zu erlangen, auch gegen den Türcken vnd des Reichs Feinden zuziehen, denselben jres gewaltigen Fürnemens an strecklichen Wiederstand zu tuhn, vnd dem Allmechtigen, vnserm Schepfer, zu Lobe, auch zu Behaltunge und merunge Christenlichs Namens

mens, vnd des Reichs, vnser Liebe vnd alles Vermögen nit zusparen, dardurch Wir in solchem vnsern Abwesen, andern des Reichs Notturfften vnd Sachen personlich nyt ausgewarten mügen, damit aber nit dester mynder dieselben versehen und zu vnserm, des Reichs, vnd der Vnderthanen Nutz vnd Frommen gehandelt werden, haben Wir, mit freyem wohl bedachtem Mute, vnd zeitigem Rathe vnnser vnd des Reichs Churfürsten, Fürsten, geistlichen, vnd Werntlichen, Prelaten, Grauen, Herren, Freyen vnd Stende, so in trefflicher Anzahl bey uns versamelt sein, N. vnd N. zu vorgehern, vnd darzu Sechzehen aus den Sechs Churfürstentühmen, auch Provincien Magdeburg, Saltzburg, Aquilegia, Pisantz, Föysen, Bremen, Westfalen, auch aus den Niderlanden, Francken, Payern, Swaben, den freyen Stetten, und Reich-Stedten, nehmlich n. n. vnd n. verordnet, doch meniglichen an seinen Freyheiten und Rechten vnuergreyffenlich, vnd ihnen vnser gantz volkomen Macht vnd Gewalt gegeben. Ordenen sie, und geben Inen auch vnser volkomen Macht und Gewalt, wissentlich in Kraft dis Brives, also, zu welcher Zeit Wir solchen obbemeldten Zug anfahen vnd nit in dem Reiche sein werden, das sie alsdann an eynem gelegen Ende im Reiche, in unserm Namen und an vnnser statt, biß wir wiederumb in das Reich kommen, alle und iegliche Sachen, die Vns, als regierenden Römischen Könige, und das heilige Reich antreffend, und die von des Reichs Vorwandten oder andern an sie gelangen, oder entstehen würden, verhören, vor sich erfordern, die fleißiglich betrachten, vnd darüber der heiligen Christenheit, vns vnd dem Reiche zu Ere, Nutz und Merunge, auf ihre nachfolgende Pflicht, rathschlagen, und endlichen beslissen, vnd ab ynen mercklich Sachen zufallen würden, das Reich hochlich betreffende sollen sie solches an Vns vnnd vnsern Kurfürsten, vnnd ab das die Notdurft erheischen, an die andern Fürsten und Stände bringen und gelangen lassen, darinnen alsdann Wir und dieselben Kur Fürsten, oder auch die andern Stendte, nach vnserm Ansehen, mit denselben Rethen, nach vnnsern und des Reichs Ere, Nutz und Fromen, handeln, und slissen. Es sollen auch alle vorberürte Hendel an keynen andern Enden, dann bey Inen gehandelt, auch darüber Briefe von vnser vnd des Reichs wegen vnter vnnserm Königlichen Titel vnnd Insiegel, gleicherweiß, wie Wir, als regierender Römischer König, so Wir persönlich entgegen weren, tetten, thun solten oder möchten, durch sie geferttiget und mit einem Zusatz etlicher Wort unterschrieben werden, doch hierinnen ausgeschlossen vnnd vns fürbehalten, die Hendel, so der Wirde vnd Macht vnnser Königlichen Majestät anhangen, als Freyheit, Ere, und Wirde zu geben, auch die erleuchten Lehen vnd Regalia der Inen, so die unter den Fahnen offenlich zu empfahen pflichtig sein, zuuerleihen, vnd aller erblos- confisciret- und verfallene Güter zu behalten oder zu vergeben indem und andern dergleichen Fällen Wir selbs handeln, aber ander und mynder lehen wollen Wir auch selbest leihen, oder solchs an vnnser Stad den gemelten Rethen zu tuhn befehlen, dieselben Rethe sollen auch alle Register, Briue und Vrkunde, so also bey Inen vber des Reichs Hendel gemacht werden, die zu Notdurfft des Reichs zugebrauchen, getrewlich bewahren, vnd darzu die Rathschlege vnd Ordnunge, so Wir mit Raht der vorberürtten Versamlunge in den nachgemelten vnd andern Sachen, die Vnnß, dem Reiche, Tewtzscher Nation vnd gemeiner Cristenheit zu Ere, Nutz unnd Guten dienen, fürgenomen, gemacht und beslossen haben, und des Wir Inen ein Instruction geben werden, in unserm Abwesen volnzihen, Nemlich: Under andern, daß die Jenen, so Fürstenthumb, Grauschafft, Herschafft, oder ander Güter, zu dem Reich gehörig, vnempfangen innen hetten oder besessen, bewegt und darzu bracht werden dieselben mit gewöhnlichen Pflichten zu empfahen, doch ob derselben stücke eins oder mer, es weren Fürstenthumb, oder mercklicher Grauschafften, Vns und dem Reich heym gefallen weren, oder würden, wollen Wir mit Rath darinnen handeln, die bey dem Reiche zu behalten oder ferner zuverleyhen. Desgleichen mögen Wir die mynnern Lehen, so Vns vnnd dem Reiche auch heimgefallen weren oder würden, nach unserm Gefallen verleihen. Ferner das Ytalien, Arelat die Eidgenossen, Frißlender vnd ander zum Reich gehörig, so ein Zeitlang dauon gewesen, wider mit den besten fugen bewegt werden, sich andern im Reich gleichmäßig zu halten, und welche Fürsten, Ständte oder Stette des Reichs ytz hie nit erschienen sein, vnd sich des, das Inen aufgelegt ist, zu thun und zu geben sperren würden dieselben zu ersuchen, die Auffsatzung auszurichten, vnd ab sich des einer oder mer weigern würde, damit dieselben darzu bracht, und bewegt werden, sich andern gleich gehorsamlich zu halten. Es sollen auch durch Sie der Tribut, des sich die Frießländer zu geben erpieten, und der Tribut, des sich der Hertzog von Verrer jerlich zu geben vorschrieben hat, zu unsern und des Reichs handen getrewlich eingefordert, und eingezogen vnd Vns vnd dem Reiche darumb redliche Reytunge gethan werden. Dieselben Reth sollen auch ausserhalb vnnser keinen neuen Zoll, oder Beswerung zu Wasser noch Lande machen, oder die althen erhöhen, noch die an ander Stet und pletz dann von alter legen. Es soll auch

auch vnnser Königlich Kammer-Gerichte, nach Ordnungen vnnd Statuten, an eynem angelenen Ende im Reiche gehalten werden, vnd sie getrewe fleißigs Aufsehens haben, domit dasselbe Camer-Gerichte ordenlich gehalten, auch darob sein, damit aller Vrteiln, am Camer-Gericht gesprochen, Execution vnd Volnziehunge gethan werden, vnd ob den erkanten Urteiln kein Folge bescheen, auch acht und anleitten darauf unverfänglich sein würden, so sollen die Kur-Fürsten, Fürsten und Stende des Reichs, vnder den die Vngehorsamen gesessen, vnd die Güter, ob es einiche betreffe gelegen, so zu Executorn geben werden, dem gehorsam sein, es were dann, daß zuviel Mühe vnd Vnkostens darauf gehen würde, sollen die vorgemelten Rethe, nach gestalt des Handels und Gelegenheit der Personen, darinn Ermessunge thun, vnd nit ablassen, biß zu gantzer Endunge der Sachen.

Würden sich aber die Sachen dermassen erweittern, daß gewaltiger Tate oder eins gewaltsamen Zugs nod thun würde, sollen sie, in vnserm abwesen den Kurfürsten, Fürsten vnd Stende des Reichs schreiben, persönlich zu Jne zu kommen, oder ihre Ret mit vollmächtigem Gewalt zu schicken, davon zu rathschlagen vnd entlichen Beslus zu thun, vnd was beslossen wirdet, sol Vns eylend verkündiget, unsers Raths vnd Willen darinnen gepflogen, vnd den zu Förderunge angezeigter Volstreckunge von allen Stenden gevolget werden. Sie sollen auch ihres besten Fleis vnd Vermögens darob sein, daß durch das heilige Reich Friede gehalten werde, Inmassen Wir mit Raht der vorgemelten Besamlunge solches beslossen haben, auch in Vnser fürgenommene Ordnunge und Instruction, wie mit löblichen vnd leidenlichen Wegen mit allen anstossenden Gezungen auf das nechst und beste Frieden vnd Austragk zu machen sey, nach allem Fleiß handeln, damit den Türcken vnd andern desto statlicher Widerstand bescheen möge. Vnd als Wir allen KurFürsten, auch vnserm lieben Sohne, Ertz Hertzog Philipsen, vnd andern Fürsten vnd Stenden des Reichs ernstlich geboten haben, ohn vnnser Willen und Wissen keinen Krieg anzufahen, noch einige Verbündnus oder Eynigunge mit frembden Nacion vnd Gewelten zu machen, sollen sie in vnnserm Abwesen ires besten Fleis vnd Vermögens darob sein, daß solchem vnnserm Gebot gelebt werde. Ob sich auch hinfüre in vnnsern Abwesen zwischen mercklichen Gliedern des Reichs einiche Irrunge und sunderlich daraus groß Aufrur, Krieg oder Unrath erwachsen möchten, begeben, sollen Sie zwischen denselben Partheyen Tege fürnemen vnd versuchen, sie gütlich zu vortragen, mochte aber das nit sein, für das Königlich, oder Keyserlich Cammer-Gerichte weisen, darinnen soll, nach laut des Artickels, der zu der Camer-Gerichts-Ordenunge, derselben mercklichen Glieder halben, begriffen ist, gehandelt werden. Ob Jenen auch ye zu Zeitten etwas treffenlichs fürfallen vnd allein zu handeln swer sein würde, sollen Sie Vns des alwege eylends berichten, auch vnsern KurFürsten verkünden, vnnser vnd yrer Hülfe vnd Rath darinnen zu pflegen. Sie alle vnd yr yder sollen auch von Vns, allen KurFürsten, Fürsten vnd andern, den sie verpflichtet, alleine in diesem Rath vnd Befehle, aller Glübde vnd Eyde, damit sie vns vnd Jhnen verbunden, oder verstrickt weren, gentzlich ledig gezelt sein, vnd darauf yr yder von newen zu GOtt vnd den Heiligen auf das heilige Evangelium sweren, daß sie vns als Römischen Könige oder Keisser, vnd dem Heiligen Reiche getrewe sein, nach allen yren Verstendnüß, Synn vnd Witzen, Schaden warnen, Fromen und Besles werben, Notdurft, Ere, Wirde, und Nutz vnnser und des Reichs betrachten, fürnemen, rathen, vnd helffen handeln, auch alle vnnd igliche Punckt vnd Artickel, so hierinn begriffen sein, vnd Jnen befohlen werden, genzlich vollfüren vnnd halten, vnnd darinnen keinen Neyd, Haß, Mied, Gunst, Gabe, Freuntschafft, Feintschafft, noch einicherley ander Sachen, dardurch die gemelt Ere, Wirde vnd gemeiner Nutz verhindert werden möcht, suchen, auch keynerley Schenck oder Gabe, wenig noch viel, durch sich selbest nehmen, oder durch andere Jnen zu Fürstand zu nehmen, verschaffen, oder nemen lassen, noch einiche Procurey annehmen vben oder treiben, wie Menschen Synn das erdencken möcht, darzu alles das, so in gemelten Rath gehandelt, geratslaget, oder beslossen wirdet, zu einigen Tagen bey Jne in geheym gehalten, vnd vns vnd dem Reiche zu schaden nit offenbahren sollen, und wollen, an geverde. Vnd ob eynem, oder mer vnter Jnen Ehaft Sachen zustünden, sollen die andern Ret, nach Gelegenheit der Zeit vnd Hendel, dem oder denselben auf ire Begehren erlewben, doch daß alle wege auf das wenigst Zwölffe des Raths bey einander bleiben. Würde auch einer oder mehr derselben Ret abgeen, den Rathseß auffsagen oder sunst abkomen, wollen Wir mit Rath ander redliche vorstendige vnd tügliche Personen an derselben abkomen stad setzen vnd vrdenen, dieselben Sechzehen Rete sollen von des Reichs Fellen erlichen unterhalten werden, vnd an einem gelegen Ende im Reiche sein, alß Uns dann das nützlich sey vnnd füglichst beduncket, doch wenn Wir im Reiche Tewtscher Nacion sein, vnd sie nach vnserm Gefallen, an vnsern Hofe erfordern, behalten Wir vns frey Vorwaltunge bevor, wider umb alle vnd igliche vnser vnd des Reichs Hendel vnd sachen, als eynem regierenden Römischen

mischen Könige oder Keyser zusteet, mit Rath vnd guter loblicher Ordenunge, auf Form vnd Maß, wie Wir des denselben Retben in vnsern Abschied, Ordenunge vnd Befehle geben werden, zu handeln vnd zu volführen. So wir auch dieselben Rethe an vnserm Hove, wie vorstet, erfordern, wollen Wir alle wegen die Ermeßigunge zu eyner yden Zeit vnd Stat, wann und wo sie im Reiche bey uns sein sollen, gnediglichen vnd mit guter leidlicher Ordnunge fürnemen. Vnd als von allen Churfürsten, Fürsten vnd andern Stenden, dießer vorberürtten Versamplunge, ein Hilff durch das gantze Reich, auch gnant der gemeyn Türckische Pfennig vnd zu vnterhaltunge des Reichs Ordenunge, etliche Jare lang zu geben zugesagt vnd beslossen ist, darinn dann dieselbe Besamlunge solch Gelt zu Beschirmunge der Cristenheit und zu Vnterhaltunge des Reichs vnd tewtscher Nacion durch yeordent Commissarien innzunemen vnd auszugeben Ordenunge fürgenommen, die Wir gnädiglich vorwilliget haben vnd vngeendert pleiben lassen wollen, Sollen Wir und die gemelte Gemeyne Besamlunge Vns Nodtürftiglich vorschrieben, daß dieselbe Hilfe noch Vorscheynunge der bestymen Zeit widerum absein vnd ferner nit aufgesatzt werden, noch kein Gerechtigkeit sein, noch die hinfüre in künftige Zeit nit geporen soll, in keine Weiß getrewlich vnd an Geverde. Mit Vrkunde diß Brives ꝛc.

CCXX.

Reichs-Regiments-Ordnung in Formula extensiori, de Anno 1495.

Wir Maximilian ꝛc. Embieten allen vnd yegkligen ꝛc. Vnser Gnad vnd alles Gut. Als Wir hievor, zu der Höche vnd Bürde des hailigen Reichs erwelt, vnd nun zu Regierung desselben kommen seyn, vnd vor Augen sehen, die erschröckenlich, vnd on vnderläßige Anfechtung, so die Türgken vil Jar, gegen die Christanhayt geübt, vnd dardurch das Kriechisch Kaiserthumb, auch vil Kö. Gewalt vnd Land in jren Gewelt vnd von Cristanlichen Glauben gepracht haben, vnd also bis an die Grenitz teutscher Nation ihr Oberkait vnd Macht erstreckt, daß si hinfüre, mit mercklichem Gewalt, teutsch Nation erraichen, überziechen, wüsten, vnd vnter sich nöten möchten; dartzu haben sich ander Gewalt erhebt, vnd mit grosser Höres-Crafft in des Reichs Lande gezogen, Stet vnd Gebiet bedrangt, das alles zuvor der gantzen Cristanhait, vns, vnd dem Heiligen Rö. Reich vnd allen seinen Ständen, Sterung, Verwüstung, vnd Verlust Seele, Wirde, Ere, Leybs vnd Guts gebern, wa mit zeytigen Vor-Rat, vnd auch statlicher Tat, dagegen nit getracht, vnd gehandelt würd, wann aber auswendiger Krieg gantz vnvermüglich, auch vnverfencklich, wa nit dahaimen rettelich gut Regiment, Gericht, Recht und Handthabung wär; auf dem, als Grundvesten, alle Reich vnd Gewalt ruwen, darumb mit ainmütigen zeytigem Rat, vnd Willen der Erwirdigen ꝛc. Vnser lieben Neuen vnd Oheimen, Churfürsten, Fürsten, Gaistlichen vnd Weltlichen, Prelaten, Graven, Herren vnd Stende, haben Wir ain Ordnung fürgenomen, vnd beschlossen, wie vndwo vnser vnd des Reichs Gericht hinfüro sol gehalten, auch Vrtail, vnd Erkantnus, daselbs ergangen, volzogen vnd baide Recht vnd Friden gehandthabt werden. Laut derselben Ordnung. Und als Wir ernstlichs Willens vnnd Gemüets sein, mit Gots Hülff Persönlich, gegen den Türgken, oder wa die Notturfft zum vordersten erhaischt, oder der Sachen der Gegenwer vnd Schutz der Cristanhait, vnd des Reichs zu sein, vnd dem Allmechtigen zu Lob, auch zu Erhaltung Christlichen Namens, vnd des Reichs, vnser Leyb vnd erblich Gut, nit zu sparen: Deshalben vnd auch aus andern mercklichen vnd redlichen Verhinderungen vnd Vrsachen, vns dartzu bewegende, Wir andern des Reichs Notturfften vnd Sachen, Persönlich nit ob sein mügen, damit aber nicht desterminder dieselben versehen, vnd zu vnserm des Reichs vnd der Vndertanen Nutz, vnd besten auch gehandelt werden: haben Wir mit zeytigem Rate, vnd Willen der vorgenanten Churfürsten, Fürsten ꝛc. von vnser vnd des Hailigen Reichs wegen, Siebenzehen redlicher verstendiger Personen, aus dem Hailigen Reich, Teutscher Nation, verordnet, der ain zum wenigisten ain Freyherr von vns zu ainem Presidenten, vnd von den Sechs Churfürsten von ydem aine, vnd aus der gemelten Nacion, des hailigen Reichs, hie diszyt Gebürgs, zehen verstendig redlich Personen, namlich aine aus der Prouintz Meydburg, die andern aus der Prouintz, Saltzburg, vnd Acquilegia: die dritt aus der Prouintz Bisantz vnd Foysen, oder über Foysen here. Die vierd aus der Prouintz Bremen vnd Westfalen. Die fünfft aus den Niederlanden vnter oder umb die Maß. Die sechst aus Francken. Die sybennd aus Bayrn, die acht aus Schwaben, die newndt aus den freyen Steten, die zehend aus den Reichs-Steten genommen, vnd verordnet sein. Dieselben President, vnd Personen, N. Jar lang, die nechsten, vnser vnd des Reychs Rat sein, vnd genennet werden, vnd sonderlichen vollen Gewalt, Macht vnd Bevelch, haben sollen, den Wir Jnen auch in Crafft dis Briefs geben, alle vnd yegklich Sachen, Vns, als Römischen Ko., vnd das Reich antreffend, vnd die von des Reichs Verwandten, oder andern an Sy lan-

gen oder entsteen würden, zu verhören, für sich zu vordern, mit Vleys zu betrachten, zu ratschlagen, auch entlichs zu beschliessen, nach jrem besten Verstentnus auf jr nachgemelt Pflicht, zu vnserm vnd des Reichs Eeren Nutz vnd Merung. Jedoch, von diesem volkomen General-Bevelch vnnd Macht, ausgenomen, die nachbestimbten Väll: Dieweil die der Wirde, vnser Kö. Mt. anhangen, als Fürsten, Grafen, Freyen Herrn oder Edel zu machen, oder ander Würde oder Eere zu geben. Wir behalten vns die Belehnung der erleüchten Lehen vnnd Regalia der Jhenen, die hieuor under dem Fanen offenlich mit Solemniteten, empfangen, empfangen haben, zuverleichen. Doch mügen die vorgemelten Presidենt vnd Räte, aus redlichen Vrsachen, solcher Empfengknus zymlich Erstreckung geben, aber andre, vnd mindere Lehen mag ain yder, seines Gefallens, von Vns oder dem gemelten Presidenten vnd Rate empfahen. Es wäre dann, daß yemands aus sondern Freyhaiten, von Vnsern Vorfahrn ausgangen, sollich, oder dergleichen Lehen zu verleihen hette, von dem oder denselben möchten soliche Lehen empfangen werden. Ob auch mercklich Sachen zufallen würde, das Reych hochlich betreffend, söllen sy solchs, an vnser Sechs Churfürsten, vorgemelt bringen, die verrer nach jrem Ansehen mit Presidenten und Rate, zu vnserm vnd des Reichs Nutz vnd besten, handeln vnnd beschliessen söllen, oder ob die Gröss ervordert, an Vns vnd andere des Reichs Fürsten und Stende gelangen lassen, vnd also mit Vleys, vnd trewen thun vnnd handeln, als sy vns vnd dem Hailigen Reich verwandt vnd schuldig sein. Vnd als Wir den Presidenten vnd Raten vor und nachgemeltermassen, Bevelch, vnd Commission geben haben, damit dann ihr Landung, destermer Crafft vnd Bestand haben, vnnd nichts dagegen ausgeen müg, setzen ordnen vnd wöllen Wir, daß, die gemelten Zeyt aus, alle Hendel, in dieser Commission begriffen, an keinem andern Ende, dann bey dem vorgemelten Presidենt vnd Rate gehandelt, auch Briff darüber, von vnser vnd des Reichs wegen, vnter vnsern Kö. Tittel vnd Sigill, auf Form vnd Masse, Wir als Kö. Kö. selbs zu thun hetten, thun solten, oder möchten, durch denselben Presidenten vnd Rat, gevertigt, vnd mit ainem Zusatz ettlicher Wort vnderschrieben werden söllen, vnd was anders von vnsern wegen, vnd in vnsern Namen gehandelt, geratschlagt, fürgenomen, oder gevertigt würd, erkennen, vnd erklern Wir yetz als dann, vnd dann als yetz, gantz vnnd gar crafftlos, vntüglich, vnd daß dem kein Glaub, Crafft noch Macht gegeben werden soll. Ob Wir auch, nach vnser Gelegenhait, in solichem Rat persönlich handeln, vnd etlich vnser Räte bey vns haben wöl-

ten, oder würden: Solten Wir nit über vier, doch daß dieselben teutsch Gezüngs geborn weren, vnd so Churfürsten oder Fürsten zu ratschlagen ervordert würden, ain Churfürst zwen, vnd ain ander Fürst, ainen Rate, vnd nit darüber, auch Teutsch Gezüngs, als vorgemelt ist, zu jnen nemen; Doch solten dieselben Räte, alle, zuvor, vnnd Ee sy in den vermelten Rate, gelassen werden, den nach bestimbten Aid thun. Vnd söllen dieselben Presidenten vnd Räte zu Franckfurt sein, vnd beleyben, vnd von vnsern vnd des Reichs wegen betrachten, vnd handeln der Hailigen Cristenhait, vnd des Reychs Notturfft Eere vnd Nutz. Doch söllen Sy Macht haben, so sy alle gemainlich, oder den meren Tail Not beduncken wurd, die angezaigt Malstat, nach Gelegenhait der Sachen vnd Hendel, zu verendern. Wär es aber, daß Wir, vnser Gelegenhait halben, drey tagraiß vngevarlich von Franckfurt im Reich sein, vnd die gemelten Presidenten vnd Rate zu vns vordern würden: Sollen Sy darauf sich zu vns an vnsern Kö. Hoff füegen, alda, so lang Wir daselbs sein, vnnd sy bey vns haben wolten, bey vns beleyben, vnd nach Innhalt jrer Commißion vnd der fürgenomen Ordnung handeln. Vnd ob ainem oder mer desselben Rats Eehafft Sachen zustünden, sol der Presidենt vnd Rat, nach Gelegenhait der Zeyt vnd Hendel, dem oder denselben, auf jr Gesynnen erlauben, doch also daß alweg aufs wenigsts zehen Personen des Rats bey dem Presidenten beleiben. Ob aber der Presidենt, mercklicher Sachen halben, so jm fürfielen, ain Zeyt lang Vrlaubs Notturfftig seyn würd, soll Er das an den Rat gelangen lassen, vnd der Rat darauf, wa sy solchs vor Eehafft vnd redlich Sachen ermessen würden, Macht haben, jm nach Gelegenhait derselben zu erlauben. Ob auch ain oder mer Person desselben Rats todes abgeen, den Ratsäs aufsagen, oder sunst abkommen, wie oder welcher Gestalt sich das füegen, oder wen es berüren würd, sollen die sechs Churfürsten, so es jr aine oder mer betreffe, in zwayen Monaten, den nechsten, oder seines Abgangs, oder abgestanden statt ersetzen; Betreffe es aber der andern zehen Person aine oder mer, sol der vorgemelt Presidենt vnd Rate samptlich oder der merer Tail ain oder mer, ander redlich, vnd dapffer Person, aus den Provintzen, Landen oder Steten da dannen, die abgangen oder abgestanden Personen gewest wären, in vorgemelter Zeyt erwelen, vnd aufnemen; vnd der Presidենt, vnd Rat, mitler Zeyt, laut jrs bevelchs, nicht desterminder handeln. Wir, auch ob sy, auf ain oder mer Zeyt, an sollicher Wal seumig, vnd die yetzberürter Form nit thun würden, Macht haben, ain oder mer, ander Person vff zu nemen vnd damit den Rat zu ersetzen.

ersetzen. Doch solten solch Person alweg den bernach bestimbten Ayd thun. Würd auch der Presidենt Todes abgehen, oder sunst von seinem Ampt komen; Oder aber ain Zeyt Vrlaub erlangen; Sol den Churfürst, der, nach laut dieser Ordnung, zugegen, oder der Jhen der von ihm zum Rat beleiblich verordnet wär, das Presidենt-Ampt vorsteen, so lang, bis vff Zukunfft ains andern Churfürsten, oder Presidenten der geurlaubt, oder von newen von vns auch in vorgemelter Zeyt geordnet würd. Vnd söllen dieselben Presidenten vnd Personen des vorgemelten Rats, von vnns, auch Churfürsten, Fürsten, vnd andern, den sy verpflicht, in diesem Rat und Bevelch allain, aller Glüpt vnd Aide, damit sy vns, oder jnen verbunden, oder verstrückt wären gentzlich ledig sein. Zu Bestentichait dis Fürnemens, ist auch betrachtet, Not zu sein: Daß auf Mitwochen zu der ersten Fron-Vasten nechstvolgend, der Ertz-Bischoue zu Mentz, vnd nachvolgende ains yeden Mitwochens ainer yeglichen Fron-Vasten, der andern fünff Churfürsten ainer, nach ihrer Ordnung, sich personlich auf seinen Costen, bey den genanten Presidenten vnd Rat füegen, so lang not sein würd, alda beleiben, der Cristanhait vnd des Reichs Eere vnd Nutz helffen rathschlagen vnd betrachten, vnd also für vnd für von einer Fron-Vasten zu der andern vnder jnen vmbgeen, vnd gehalten werden. Möcht aber jr ainer dieselb Zeyt, aus redlichen Eehafften, die er durch sein offen Brief vnd Siegell berüren soll, personlich nit komen, der soll ainen andern Churfürsten, oder Fürsten, gaistlich oder weltlich, an sein statt dahin schicken. Vnd ob ainichen Churfürsten, so er, wie vorgemelt, daselbs sein, mercklich Sachen, derhalben er abzuschaiden redlich Vrsach het, vorsteen, oder auch das mal nit treffenlich Hendel oder Sachen vorhanden wären, derselb Churfürst mag, mit Verwilgung des Presidenten vnd Rats, oder des merrern Tails, abschaiden: Vnd söllen insonderhait, in Crafft dis vnsers gemainen Bevelchs, Presidենt vnd Rat, in nachvolgenden Puncten vnd Artickeln Aufsehens haben vnd Vleys thun: Item söllen sy alle Register, Brief vnd Vrkund, über des Reichs Hendel, vnd Gerechtigkait sagende, wa, vnd bey wem die sein, oder erfunden werden, bekomen, bey sich bringen; Dieselben mit sampt den, so künfftiglich gemacht werden, bey ihnen behalten, die trewlich verwarn vnd zu Notturfft des Reichs gepruchen. Sy sollen auch rathschlagen, die Jhenen, so Fürstenthumb, Grafschafft, Herrschafft, oder andere Güter, zum Reich gehörig, vnempfangen jnn hetten, oder besessen, zu bewegen, vnd darzu zu bringen, dieselben zu empfahen, mit gewöhnlichen Pflichten. Doch ob derselben Stück, ains oder mer, Fürstenthumb oder mercklich Grafschafft dem Reich haimgevallen wären, oder würden, solt doch vns, mit Willen der Churfürsten, darinn gehandelt werden, die bey den Reich zu behalten oder fürter zu verleyhen. Aber minder Lehen, so vns oder dem Reich haimgefallen wern oder würden, dieselben zu verleichen, wöllen Wir vns hierinn vor vnd ausbehalten haben. Desgleichen, wie die Aydgenossen Frieslender vnd ander zum Reich gehörig, so ain Zeitlang davon gewest, wieder mit Fügen zubewegen wären, sich andern im Reich gleichmäßig zu halten: wie dann solch Wege am füglichisten zu finden wären. Vnd ob ainich Fürsten Stend oder Stet ym Reich yetz alhie mit erschinen, oder diese Ordnung annemen, oder sich des, so jnen aufgesetzt, sperren würden: Die söllen durch dieselben Presidenten vnd Rat ersucht werden, die anzunemen, vnd jr Auffsatzung auszurichten. Ob aber ainer, oder mer sich des waigern würden; alsdann nach ains yden Gelegenhait betrachten, mit was Fügen dieselben darzu zu bringen, vnd zu bewegen wärn, sich gleich in diese Ordnung zu begeben, vnd dem H. Reich gehorsamklich zu halten. Auch söllen sy den Trybut, so die Fryßlender sich erbieten zu geben, auch den Trybut, so sich der Hertzog von Ferrer jährlichen zu geben verschriben hat, mit sampt den Trybut, so das Reich jährlich gewinnen würd, darzu alle Peenfell, Erbloß, oder verhandelt Gut, vnd was dermassen, des Reichs Cammer gebürt, vnd hievor Churfürsten, Fürsten, oder andern nit zusteet, oder verwisen ist, mit Vleys einfordern; Dasselb alles in zusampt dem Gelt, so von Anschlegen, die zum Widerstand den Türgken und Erhaltung des Reichs allhie uffgesetzt, gefallen wirdet, durch die verordneten Commissarien, zu ainer yeden Frohn-Vasten überantwurt, aigentlich registrirt vnd deßhalben Erkantnus gegeben, auch dasselb Gelt alles in ain gemain Camern, Erar vnd Behaltnus, darzu der Presidենt ainen Schlüssel, den andern der Rät ainer, durch die sechs Churfürsten gesetzt, vnd den dritten ainer aus den andern zehen Räten, haben, gelegt, getrewlich verwart, vnd zu des Reichs Notturfft vnd Besten, inmassen das geordnet, vnd beschlossen ist, durch Sy ausgegeben werden sol. Sollicher Einnome vnd Ausgab, söllen Presidենt vnd Rät ains yeden Jars, vf Dornstag nach Misericordias Domini, an den Enden, da Sy ir Regiment zu Zeyten haben werden, vns, vnd den sechs Churfürsten, oder unsern, vnd jren Räthen, one weyter Verkündung, auch zwayen andern des Reichs Fürsten, oder jrn Räten, zwayen von den Graven vnd zwayen von den Stetten: Der Presidենt vnd Rat, oder der merer Tail, ainen Monat zuvor, darzu beschreyben, vnd ervordern

söllen,

söllen, aufrichtig vnd gnüglich Rechnung thun, dieselben auch solch Rechnung besitzen, Macht haben söllen, Presidenten vnd Rate nach Notturfft zu quittiren. Item sollen wir, auch Churfürsten, Fürsten vnd Stett, oder nit mer, dann ein Person, auf solch Rechnung setzen, vnd die ervorderten Graven persönlich dabey erscheinen. Vnd ob wir oder etlich Churfürsten, Fürsten, Graven oder Stet, auf bestimbt Zeyt der Rechnung nit komen, oder vnser, oder jr Räte schicken würden, solten nicht desterminder die Ihenen, so gegenwärtig wären, Macht haben, Rechnung zu hören, vnd so die aufrichtig vnd erberklich beschech, nach Notdurfft zu quittiren. Es sollen auch zuvor, vnser, auch Churfürsten, Fürsten und Stet geschickt Räte vorgemelt, auch die Graven selbs, globen vnd swern, alles, das so sy auf solcher Rechnung hörn, sehen oder vernemen, zu verschweygen vnd niemands zu offenbarn, ohne alle Geverd. Doch ob sy etwas Mißhandlung erfunden, darinn solt nach Gepürnus gehandelt werden. Vnd ob ainer oder mer Churfürsten Persönlich bey der Rechnung nit sein, vnd Räte schicken würden: Solten dieselben Räte jren Herren, Handlung der Rechnung zu eröffnen, Macht haben. Auch söllen sy Ordnung vnd Pollucy fürnemen, vnd die Kostlichait vnd Uberflus aller Stänt mäßigen, sonderlich Seyden Gewand, Specerey vnd anders, dardurch, vnd auch durch ander Wege par Geld avß der Nacion geschehen würd. Dartzu auch insonderhait mit allem Vleys Aufsehens haben vnd fürkomen, daß hinfüro kain newer Zoll oder Beswerung, zu Wasser oder Land, gegeben, noch die alten erhöhet, noch andre Stet, oder Pletz, dann von Alter gelegt werden, anders dann mit Verwilligung der Churfürsten, zu onsichtigen, vnd standhafftigen Anfang diß Regiments söllen die VI. Churfürsten, die obgemelt Zeyt auß, alle Jar, vf yeden Sonntag Misericordia Domini, zu Nacht auf jren Costen, in aigner Person, sich bey das Regiment fügen, Einsehens zu haben, daß solchs, nach fürgenomner Ordnung, gehandelt, auch ob etwas dapfers vorhanden wäre, nach jren Rate beschlossen werd. Wo aber jr ainer oder mer, auf dieselben Zeyt, aus mercklichen vnd redlichen Ehehafften, die er auch, wie obsteet, durch sein offen Brieff vnd Sigell betüren, der oder dieselben söllen doch zwen hier treffenlichen Räte, mit vollem Gewalt schicken. Item soll vnser Kön. Camer-Gericht, nach Ordnungen vnd Statuten, so alhie beschlossen vnd verfast sein, an demselben Ende, da der vorgemelt Rat sein würdet, gehalten, vnd derselb Rat trew vnd vleißigs Aufsehens haben, damit solich Camer-Gericht ordenlich vnd aufrichtig gehalten werd. Auch mit allem Vleiß darob seyn, damit alle Vrtail, am Cammer-Gericht gesprochen, Execution getan, vnd ob erkanten Vrtailen kain Volg beschehen, auch Acht vnd Anlaytin daruf vnverfencklich sein würden: So solten die Churfürsten, Fürsten vnd Stende des Reichs, vnder den die Vngehorsamen gesessen, vnd die Güter, ob ainich gelegen, so zu Executoren gegeben wärn, dem Gehorsam seyn. Es wäre dann, daß zu vil Mühe, vnd Unkostens daruf geen würd, solten alsdann President vnd Rat, nach Gestalt des Handels vnd Gelegenhait der Personen, darinn Ermessung thun, vnd nit ablassen, biß zu gantzer Endung der Sach. Würd sich aber die Sach dermassen erweytern, daß gewaltsamer Tat oder ains gewaltigen Zugs not thun würd, solten sy den Churfürsten, Fürsten v. Stenden des Reychs schreyben, persönlich zu ihnen zukommen, oder jre Rät mit vollem Gewalt zuschicken, davon zu rathschlagen vnd entlichen Beschluß zu thun, vnd was beschlossen würd, soll zu Fürderung, angezaigter Volstreckung von allen Stenden verfolgt, vnd vollstreckt werden. Sy sollen auch jres besten Vleis vnd Vermügens darob seyn, daß durch das hailig Reich allenthalben Frid gehalten werd, allenthalben Frid gehalten werd, inmassen man sich des verschriben vnd vertragen hat, wie man auch löblichen vnd leidenlichen Wegen, mit allen anstossenden Gezungen durch Botschafft aus jenen vnd andern, mit vnserm, vnd der Churfürsten Willen, auf das nechst vnd best Frieden, vnd Austrag machen, damit den Türgken vnd andern dest statlicher Wiederstand müg gethan werden. Auch sollen vnd wöllen wir vnd vnser lieber Sune, Ertz-Hertzog Philips, auch Churfürsten, Fürsten, vnd Stend des Reichs, on Wissen oder Willen des vorgemeldten Rats, keinen Krieg oder Vehde anfahen, noch ainig Verbündnüs oder Ainigung mit fremden Nacionen, oder Gewälten machen, die dem Reiche zu Schaden, Nachtail, oder wieder sein möchten, vnd ob yemands in der Nacion, so in dieser Ordnung verfast, oder gehorsam wäre, von Türgken, oder andern Gewälten angefochten, oder bekriegt würd; sollen sie mit vleyßiger Betrachtung Aufsehens haben, denselben getrewlich, vnd mit aller Macht fürderlich Hilff, Trost vnd Beystand zuerzaygen. Doch solten sy nit Macht haben, ainich newe Hilf zu erfordern, aufzusetzen, oder einzubringen; sonder, wa sy not bedeucht, solchs vns vnd den Churfürsten verkünden, die an gelegener Malstat bey jnen in ainen oder zwayen Monaten vnverzogenlich persöhnlich, oder durch jr treffenlich Räte mit gnugsamen Gewalt erscheinen, vnd davon ratschlagen vnd handeln sollen, was nutz vnd not sey. Ob sy auch vernomen, daß ainich Irrung zwischen mercklichen Gelidern des Reichs sich begeben, vnd sonderlich darob mercklich Auftur,

Krieg,

Krieg, oder Vnrat, erwachsen möchten, sollen sy zwischen den Partheyen gütlich Täg fürnemen, vnd sy vndersteben, gütlichen zu vertragen, oder zymlichs Austrags zu vertädingen. Auch sollen sy Macht haben Vnder-Hauptleut, die auf vns, als obersten vnd rechten Haubtman, vnd Beschirmer der Cristanhait, Aufsehens haben, Notturfft der Krieg, vnd Hendel helffen betrachten, ordnen, fürnemen vnd üben, aufzunehmen, zubestellen, vnd dieselben mit Glübden vnd Ayden zuverstricken, auf Form vnd Masse, das begriffen ist; darzu Macht haben, Söldner zu Roß vnd Fuß aufzunemen vmb einen zymlichen Sold: Doch daß sy sich in solchem gegen allen Landen teutscher Nacion gleich vngevarlich halten; Auch den Sold, durch die geordneten Hauptlut zu gepürlicher Zeyt on ainichen Vortail oder Saumbnus verfügen, auszurichten, damit die Söldner in guter Willigkait gehalten werden. Sy söllen auch in Zeyten Probant, Vorrat, Geschütz, Haupt Büchßen, Salpeter, Pulver, Büchsen-Maister vnd anders, so tzu solchem Zug Not sein würd, bestelln; Vnd insonderhait vleißig Aufsehens haben, daß diese, auch ander Ordnung, so alhie zu Worms zu Widerstand der Türgken, Beschirmung der Christenhait, vnd Erhaltung des Hail. Reichs vnd anders, fürgenomen sein, von allen Stenden des Reichs volstreckt werd. Auch söllen President, vnd ain yegklich Person, so in vermeldtem Rat sein wirdet, diesen Aid schweren. Ich N. glob, vnd schwer, zu GOt, vnd den Hailigen, auf dis Hailig Evangelium, daß ich der Kö. Mt. vnd dem Hailigen Rö. Reich getrew sein will, nach allem meinem Verstentnus, Synnen, vnd Witzen, Schaden warnen, fromen vnd bestes werben; Notturfft, Eere, Wirde, vnd Nutz der Kön. Mt. vnd des Reichs betrachten, fürnemen, raten, vnd helffen handeln, auch alle vnd yegkliche Puncten vnd Artickel, so in dieser Ordnung begriffen seyn, oder hie nachmals gemacht werden, Jrs Innhalts genntzlich volfüren vnd halten, und darinn keinen Neyd, Haß, Müet, Gunst, Gab, Fründtschafft, Veindschafft noch ainicherley ander Sachen, dardurch die gemelt Eere, Würd, vnd gemainer Nutz verhindert werden möchte, suchen; Auch kainerley Geschenck oder Gab, wenig noch vil, durch mich selbs nemen, oder durch ander, mir zu Fürstand zu nemen verschaffen, oder nemen lassen, noch ainich Procurey annemen, üben oder treiben. Darzu alles das, so in gemelten Rat gehandelt, gerathschlagt, oder beschlossen wirdet zu ewigen Tagen helen, vnd bey mir in gehaim halten, vnd der Königlichen Majestät und dem Reich zuschaden nit offenbarn soll, noch will, alles one Geuerde. Sy sollen auch ain Cantzley haben, vnd vier Boten mit silbrin Büchsen, daran des Reichs Wappen stee, zwen reyttend vnd zwen zu Fuß, denselben ain järlichen bestimbten Sold, vnd so sy reyten oder lauffen würden, nach jr yegklichs Gelegenhait, Nottürfftig Zerung geben werden soll. Vnd als Anfechtung der Cristanhait vnd des Reichs Erhaltung, Gegenweer erfordern, vnd mercklichs Darlegens an Gut vnd Hilf von den Stenden, vnd Vndertanen des Reychs not ist, die sy sich aus Cristanlichen Gemüet, gewilligt, vnd zu thun erboten haben, vnd solich Hilff on vorgemelte Regierung vnd Ordnung, auch Recht, vnd Handthabung nit beschehen, oder Bestand haben mügen. Auf daß nun Regierung vnd des Reichs-Gericht recht, vnd auch die Hilff destbestentlicher sein vnd volzogen werden mügen: Haben Wir vns mit den genanten vnsern lieben Neven, vnd Oheimen, den Churfürsten, Fürsten, vnd des Reichs Stenden alhier versamelt, verbunden, verpflicht, vnd die obgemelt Zeyt gegen einander vnwiderruflich verstrickt, verbunden, verpflichten vnd versprechen auch, in vnd mit Crafft dis Briefs, solich Ordnung des Presidenten vnd Rats, mit den vorbemelten Bevelchen vnd Macht, auch Gericht, Friden, und Handhabung steet vnd vest zu halten, vnd darein nit zu tragen, zu irren, oder ichts darwider fürzunemen, gar in kain Weys, sonder dieselben vnd alles das, so durch dieselben Presidenten, Rat, oder Gericht, gehandelt, beschlossen, oder erkant würd, steet vnd vest zu halten, zuhandthaben, beleiben, volziehen lassen, alles sonder Arglist vnd Geferd. Vnd des zu Vrkund haben Wir vnser Insiegel an diesen Brief thun hencken vnd mit aigner Hand vnderschriben. Vnd Wir N. N. vnd N. alle Churfürsten, vnd N. N. Fürsten, Graven, ꝛc. Bekennen hiemit offentlich mit diesem Brief für vns, vnser Nachkomen vnd Erben, daß solich Ordnung, Regiment, Recht, Gericht, vnd Handthabung mit vnserm Willen vnd Rat durch die Königl. Maj. geordnet, gemacht, vnd in diesen gegenwärtigen Vertrag, Contract vnd Verpflichtung verfast ist, gereden vnd versprechen auch, dieser Ordnung Volg zu thun, v. dem Regiment an statt der Königl. Mt. in Geboten vnd Verboten, so in Crafft dis jrs Bevelchs ausgeen würden, Gehorsam zu sein, vnd die zu volziechen; Auch darauf die Hilff so alhie fürgenommen vnd angeschlagen vnd in Ordnung gesetzt ist, vnsers Tails getrewlich zu thun vnd zum Besten helffen zu volfüren, vnd zu fürdern, daß sy nach jrem Innhalt vnd Brief gethan vnd volbracht werden, alles getrewlich vnd vngevärlich; doch vns vorgenanten, Churfürsten, Fürsten vnd Stenden, vnd vnser yedem sein Freyhait, Recht vnd erbere Gewonhait hierin vor, vnd ausbehalten. Des zu Vrkund ꝛc. Datum Anno 1495.

söllen, aufrichtig vnd gnüglich Rechnung thun, dieselben auch solch Rechnung besitzen, Macht haben söllen, Presidenten vnd Rate nach Notturfft zu qvittiren. Item sollen wir, auch Churfürsten, Fürsten vnd Stett, yder nit mer, dann ein Person, auf solch Rechnung setzen, vnd die ervorderten Graven persönlich dabey erscheinen. Vnd ob wir oder etlich Churfürsten, Fürsten, Graven oder Stet, auf bestimbt Zeyt der Rechnung nit komen, oder vnser, oder jr Räte schicken würden, solten nicht desterminder die Jhenen, so gegenwärtig wären, Macht haben, Rechnung zu hören, vnd so die aufrichtig vnd erberklich bescheh, nach Notdurfft zu qvittiren. Es sollen auch zuvor, vnser, auch Churfürsten, Fürsten und Stet geschickt Räte vorgemelt, auch die Graven selbs, gleben vnd swern, alles, das so sy auf solcher Rechnung hörn, sehen oder vernemen, zu verschweygen vnd niemands zu offenbarn, ohne alle Geverd. Doch ob sy etwas Mißhandlung erfunden, darinn solt nach Gepürnus gehandelt werden. Vnd ob ainer oder mer Churfürsten Persönlich bey der Rechnung nit sein, vnd Räte schicken würden: Solten dieselben Räte jren Herren, Handlung der Rechnung zu eröffnen, Macht haben. Auch söllen sy Ordnung vnd Pollucy fürnemen, vnd die Kostlichait vnd Uberflus aller Ständ mäßigen, sonderlich Seyden Gewand, Specerey vnd anders, dardurch, vnd auch durch ander Wege par Geld avß der Nacion geschehen würd. Dartzu auch insonderhait mit allem Vleys Aufsehens haben vnd fürkomen, daß hinfüro kain newer Zoll oder Beswerung, zu Wasser oder Land, gegeben, noch die alten erhöhet, noch andre Stet, oder Pletz, dann von Alter gelegt werden, anders dann mit Verwilligung der Churfürsten, zu onsichtigen, vnd standhafftigen Anfang diß Regiments söllen die VI. Churfürsten, die obgemelt Zeyt auß, alle Jar, vf yeden Sonntag Misericordia Domini, zu Nacht auf jren Costen, in aigner Person, sich bey das Regiment fügen, Einsehens zu haben, daß solchs, nach fürgenomner Ordnung, gehandelt, auch ob etwas dapfers vorhanden wäre, nach jren Rate beschlossen werd. Wo aber jr ainer oder mer, auf dieselben Zeyt, aus mercklichen vnd redlichen Ehehafften, die er auch, wie obsteet, durch sein offen Brieff vnd Sigell betüren, der oder dieselben söllen doch zwen hier treffenlichen Räte, mit vollem Gewalt schicken. Item soll vnser Kön. Camer-Gericht, nach Ordnungen vnd Statuten, so alhie beschlossen vnd verfast sein, an demselben Ende, da der vorgemelt Rat sein würdet, gehalten, vnd derselb Rat trew vnd vleißigs Aufsehens haben, damit solich Camer-Gericht ordenlich vnd aufrichtig gehalten werd. Auch mit allem Vleiß darob seyn, damit alle Vrtail, am Cammer-Gericht gesprochen, Execution getan, vnd ob erkanten Vrtailen kain Volg beschehen, auch Acht vnd Anlaytin daruf vnverfencklich sein würden: So solten die Churfürsten, Fürsten vnd Stende des Reichs, vnder den die Vngehorsamen gesessen, vnd die Güter, ob ainich gelegen, so zu Executoren gegeben wärn, dem Gehorsam seyn. Es wäre dann, daß zu vil Mühe, vnd Unkostens daruf geen würd, solten alsdann President vnd Rat, nach Gestalt des Handels vnd Gelegenhait der Personen, darinn Ermessung thun, vnd nit ablassen, biß zu gantzer Endung der Sach. Würd sich aber die Sach dermassen erweytern, daß gewaltsamer Tat oder ains gewaltigen Zugs not thun würd, solten sy den Churfürsten, Fürsten v. Stenden des Reychs schreyben, persönlich zu ihnen zukommen, oder jre Rät mit vollem Gewalt zuschicken, davon zu rathschlagen vnd entlichen Beschluß zu thun, vnd was beschlossen würd, soll zu Fürderung, angezaigter Volstreckung von allen Stenden verfolgt, vnd vollstreckt werden. Sy sollen auch jres besten Vleis vnd Vermügens darob seyn, daß durch das hailig Reich allenthalben Frid gehalten werd, allenthalben Frid gehalten werd, inmassen man sich des verschriben vnd vertragen hat, wie man auch löblichen vnd leidenlichen Wegen, mit allen anstossenden Gezungen durch Botschafft aus jenen vnd andern, mit vnserm, vnd der Churfürsten Willen, auf das nechst vnd best Frieden, vnd Austrag machen, damit den Türgken vnd andern dest statlicher Wiederstand müg gethan werden. Auch sollen vnd wöllen wir vnd vnser lieber Sune, Ertz-Hertzog Philips, auch Churfürsten, Fürsten, vnd Stend des Reichs, on Wissen oder Willen des vorgemeldten Rats, keinen Krieg oder Vehde anfahen, noch ainig Verbündtnüs oder Ainigung mit fremden Nacionen, oder Gewälten machen, die dem Reiche zu Schaden, Nachtail, oder wieder sein möchten, vnd ob yemands in der Nacion, so in dieser Ordnung verfast, oder gehorsam wäre, von Türgken, oder andern Gewälten angefochten, oder bekriegt würd; sollen sie mit vleyßiger Betrachtung Aufsehens haben, denselben getrewlich, vnd mit aller Macht fürderlich Hilff, Trost, vnd Beystand zuerzaygen. Doch solten sy nit Macht haben, ainich newe Hilf zu erfordern, aufzusetzen, oder einzubringen; sonder, wa sy not bedeucht, solchs vns vnd den Churfürsten verkünden, die an gelegener Malstat bey jnen in ainen oder zwayen Monaten vnverzogenlich persönlich, oder durch jr treffenlich Räte mit gnugsamen Gewalt erscheinen, vnd davon ratschlagen vnd handeln sollen, was nutz vnd not sey. Ob sy auch vernomen, daß ainich Irrung zwischen mercklichen Gelidern des Reichs sich begeben, vnd sonderlich darob mercklich Auftur, Krieg,

Krieg, oder Vnrat, erwachsen möchten, sollen sy zwischen den Partheyen gütlich Täg fürnemen, vnd sy vnderstehen, gütlichen zu vertragen, oder zymlichs Austrags zu vertädingen. Auch sollen sy Macht haben Vnder-Hauptleut, die auf vns, als obersten vnd rechten Haubtman, vnd Beschirmer der Cristanhait, Aufsehens haben, Notturfft der Krieg, vnd Hendel helffen betrachten, ordnen, fürnemen vnd üben, aufzunehmen, zubestellen, vnd dieselben mit Glübden vnd Ayden zuverstricken auf Form vnd Masse, das begriffen ist; darzu Macht haben, Söldner zu Roß vnd Fuß aufzunemen vmb einen zymlichen Sold: Doch daß sy sich in solchem gegen allen Landen teutscher Nacion gleich vngevarlich halten; Auch den Sold, durch die geordneten Hauptlut zu gepürlicher Zeyt on ainichen Vortail oder Saumbnus verfügen, auszurichten, damit die Söldner in guter Willigkait, gehalten werden. Sy söllen auch in Zeyten Probant, Vorrat, Geschütz, Haupt-Büchßen, Salpeter, Pulver, Büchsen-Maister vnd anders, so zu solchem Zug Not sein würd, bestelln; Vnd insonderhait vleißig Aufsehens haben, daß diese, auch ander Ordnung, so alhie zu Worms zu Widerstand der Türgken, Beschirmung der Christenhait, vnd Erhaltung des Hail. Reichs vnd anders, fürgenomen sein, von allen Stenden des Reichs volstreckt werd. Auch söllen President, vnd ain yegklich Person, so in vermeldtem Rat sein wirdet, diesen Aid schweren. Ich N. glob, vnd schwer, zu GOt, vnd den Hailigen, auf dis Hailig Evangelium, daß ich der Kö. Mt. vnd dem Hailigen Rö. Reich getrew sein will, nach allem meinem Verstentnus, Synnen, vnd Witzen, Schaden warnen, fromen vnd bestes werben; Notturfft, Eere, Wirde, vnd Nutz der Kön. Mt. vnd des Reichs betrachten, fürnemen, raten, vnd helffen handeln, auch alle vnd yegkliche Puncten vnd Artickel, so in dieser Ordnung begriffen seyn, oder hie nachmals gemacht werden, Jrs Innhalts genntzlich volfüren vnd halten, und darinn keinen Neyd, Haß, Müet, Gunst, Gab, Fründtschafft, Veindschafft noch ainicherley ander Sachen, dardurch die gemelt Eere, Würd, vnd gemainer Nutz verhindert werden möchte, suchen; Auch kainerley Geschenck oder Gab, wenig noch vil, durch mich selbs nemen, oder durch ander, mir zu Fürstand zu nemen verschaffen, oder nemen lassen, noch ainich Procurey annemen, üben oder treiben. Darzu alles das, so in gemelten Rat gehandelt, gerathschlagt, oder beschlossen wirdet zu ewigen Tagen helen, vnd bey mir in gehaim halten, vnd der Königlichen Majestät und dem Reich zuschaden nit offenbarn soll, noch will, alles one Geuerde. Sy sollen auch ain Cantzley haben, vnd vier Boten mit silbrin Büchsen, daran des Reichs Wappen stee, zwen reyttend vnd zwen zu Fuß, denselben ain järlichen bestimbten Sold, vnd so sy reyten oder lauffen würden, nach jr yegklichs Gelegenhait, Nottürfftig Zerung geben werden soll. Vnd als Anfechtung der Cristanhait vnd des Reichs Erhaltung, Gegenweer erfordern, vnd mercklichs Darlegens an Gut vnd Hilf von den Stenden, vnd Vndertanen des Reychs not ist, die sy sich aus Cristanlichen Gemüet, gewilligt, vnd zu thun erboten haben, vnd solich Hilff on vorgemelte Regierung vnd Ordnung, auch Recht, vnd Handthabung nit beschehen, oder Bestand haben mügen. Auf daß nun Regierung vnd des Reichs-Gericht recht, vnd auch die Hilff destbestentlicher sein vnd volzogen werden mügen: Haben Wir vns mit den genanten vnsern lieben Neven, vnd Oheimen, den Churfürsten, Fürsten, vnd des Reichs Stenden alhier versamelt, verbunden, verpflicht, vnd die obgemelt Zeyt gegen einander vnwiderruflich verstrickt, verbunden, verpflichten vnd versprechen auch, in vnd mit Crafft dis Briefs, solich Ordnung des Presidenten vnd Rats, mit den vorbemelten Bevelchen vnd Macht, auch Gericht, Friden, und Handhabung steet vnd vest zu halten, vnd darein nit zu tragen, zu irren, oder ichts darwider fürzunemen, gar in kain Weys, sonder dieselben vnd alles das, so durch dieselben Presidenten, Rat, oder Gericht, gehandelt, beschlossen, oder erkant würd, steet vnd vest zu halten, zuhandthaben, beleiben, volziehen lassen, alles sonder Arglist vnd Geferd. Vnd des zu Vrkund haben Wir vnser Jnsiegel an diesen Brief thun hencken vnd mit aigner Hand vnderschriben. Vnd Wir N. N. vnd N. alle Churfürsten, vnd N. N. Fürsten, Graven, ꝛc. Bekennen hiemit offentlich mit diesem Brief für vns, vnser Nachkomen vnd Erben, daß solich Ordnung, Regiment, Recht, Gericht, vnd Handthabung mit vnserm Willen vnd Rat durch die Königl. Maj. geordnet, gemacht, vnd in diesen gegenwärtigen Vertrag, Contract vnd Verpflichtung verfast ist, gereden vnd versprechen auch, dieser Ordnung Volg zu thun, v. dem Regiment an statt der Königl. Mt. in Geboten vnd Verboten, so in Crafft dis jrs Bevelchs ausgeen würden, Gehorsam zu sein, vnd die zu volziechen; Auch darauf die Hilff so alhie fürgenommen vnd angeschlagen vnd in Ordnung gesetzt ist, vnsers Tails getrewlich zu thun, vnd zum Besten helffen zu volfüren, vnd zu fürdern, daß sy nach jrem Innhalt vnd Brief gethan vnd volbracht werden, alles getrewlich vnd vngevärlich; doch vns vorgenanten, Churfürsten, Fürsten vnd Stenden, vnd vnser yedem sein Freyhait, Recht vnd erbere Gewonhait hierin vor, vnd ausbehalten. Des zu Vrkund ꝛc. Datum Anno 1495.

CCXXI.

Bey Brieff, wie solcher von denen Reichs-Ständen, die den Reichs-Abschied noch nicht bewilliget, bey der Bewilligung ertheilet werden sollen, de Anno 1495.

WIr N. von Gottes Gnaden etc. bekennen für Uns, Unser Erben, und Nachkomen offentlich mit diesem Brieff, und thun kund allermenglich. Nachdem vnser allergnedigster Herre, der Römisch Künig etc. Auch die Churfürsten, Fürsten, und ander Stende, so auf nechstgehaltem Reichs-Tag zue Freyburg im Preyßgaw bey einander versamelt geweſt seint, etlicher Artickel und Meynung, nach Leyterung und Erklehrung der Ordenung Friedens, Rechtens, gemein Pfennig und anders, hievor auf dem erstgehalten Reichs-Tag zue Wurms aufgericht, mit und gegen einander weytter vereynigt, vertragen, auch hinfür zu handthaben zu halten und zu volnziehen, sich in gutem Glauben verwilligt, und verpflicht haben, Inhalt des Abschids, berürts Tags, sollichs weyter anzeygendt, mit seiner Künigklichen Meyestett auch etlicher Churfürsten, Fürsten, und andere Stende Insigel bevestigt, des Lauts vnd Inhalts Wir durch unser Botschafft, die Wir mit Unserm volmechtigen Gewalt vnd Bevelhe, auff sollichen Reichstrg gehabt, clar und eygentlich Bericht empfangen; daß Wir gemeinen Nutz zu Fürderung, sollichs auch angnommen, und Uns mit und gegen der Königklichen Meyestet und den berürten Churfürsten, Fürsten und Stenden des Heyligen Reichs vn guten Glauben verwilligt und verpflicht haben. Und thun das hiemit, den gemelten Leüterungen, Erklerungen und andern in gedachtem Abschid verleibt, unsers Teyls getrewlich nachzukomen, die helffen zu handthaben, zu halten, und zu volnziehen; Dawieder nit zu sein, zu thun, noch schicken, oder gestatten gethan werde in kein Weyse; Auch bey unserm Amptleüten, Underthanen und Verwandten, sollichs getreülich zu halten und zu vollnziehen, und ynen in yre Pflicht zue binden, alles getreülich und ungeverlich. Des zue Urkund haben Wir unser Insigel an disen Brief thun hencken. Der geben ist etc.

CCXXII.

Protestation der Reichs-Versammlung gegen den Römischen König Maximilianum I. in Puncto der Annehmung des Reichs-Abschieds, so viel den Land-Frieden und gemeinen Pfennig betrifft, de An 1498.

NAchdem die Küniglich Meyestet und die Stendte des Reichs, so allhie zu Freyburg im Preyßgaw, auf gegenwärtigen Reichs-Tag versamelt geweſt sein, sich etlicher Artickel und Ordenung mit einander vereynigt haben, nach Laut des Abschidts berürts Tags, sollichs weyter inhaltendt: Und aber die bemeldten Stendte sich vor der Künigklichen Meyest. protestiret und bezeügt haben, daß Sy sollich Ordenung und Abschidt, so vil die Declaration des Land-Friden, und gemeinen Pfennig berürt, nit anders willigen, oder annemen wollen, es sey dann, daß die andern Stende des Reichs, die den Abschidt noch nit gewilligt haben, auch bewilligen und annemen; Welche Protestation die Künigklich Meyestet genedigklich zugelassen und bewilligt hat; Und dann, nach Laut des berürten Abschidts, die Kunigklich Meyestet darob sein soll und will, daß die Stende des Reichs bemelten Abschidt annemen, und deshalb Bey-Brief geben sollen etc. So wollen die gedachten Stende, so den Abschied, wie obberürt, yetzo albie angenommen und bewilligt haben, wo die Künigklich Meyestet hie zwischen und dem Heiligen Cristag schierst kömbt, bey den andern Stenden, so den Abschidt noch nit bewilligt haben, den Abschidt alles Ynnhalts zu willigen und anzunemen nit verschaffet, daß disse Annehmung und Siglung des Abschidts sy auch nit binden noch pflichtigen soll, wie obgemelt. Des zu Urkundt, so haben Wir, Bertholt, Ertz-Bischoff zu Mentz, Churfürst Johanns, Bischoff zu Wurms, und Balthasar Manheymer Licentiat &c. Meines gnedigen Herrn, Hertzog Otten von Beyern, geschickte Botschafft, auf Bitt der andern Stende, so allhie geweſt, und den Abschiedt, wie obbemelt, gewilligt und angenommen haben; Auch von unser selbs wegen unnser Ingesiegel an disen Brieff thun hencken, der geben ist auf des Heyligen Reichs-Tag zue Freyburg im Preyßgaw, Montag nach Egidy, An. &c. LXXXXVIII.

CCXXIII.

Reichs-Constitution wider das Besibnen im Limburgischen Halß-Gerichte, de Anno 1498.

WEil bißhero in den Limburgischen Halß-Gerichten eine Gewonheit und Herkommen geweſen, wann schädliche Leüte in denselben Gerichten betreten, daß die um ir Missethat, wiewohl warer Schueb oder gichtiger Mundt vorhanden wäre, mit sieben Mannen, so darumb ihr Ayd thun, muſten, bezeigt, und damit vom Leben zum Todt bracht wurden, und dadurch das Ubel ungestrafft bleibe: So haben Wir diese Gewonheit abrogirt, uff daß das Ubel gestrafft, der gemein Nutz befördert, und den Rechten sein Lauff gelassen werde, und uf waren Schueb, gichtigen Mund oder Leümuth und ihr selbst Bekentnüß richten und straffen, und die Ubelthäter ferner zu übersiehen nicht schuldig seyn sollen. Datum Freyburg in Brisgow, ultimo Julii, Anno Christi 1498.

CCXXIV.

Kayſers Maximiliani I. Edictum wider des Pabsts angemaßte Jurisdiction im Heiligen Römischen Reiche über desselbigen Stände, de Anno 1505.

WIr Maximilian, von GOttes Gnaden Römischer König ꝛc. Entbieten dem Durchleüchtigen Herrn Philippsen zu Costilien, Lyon und Granaten Königen, Ertz-Hertzogen zu Oesterreich, Hertzogen zu Burgunden, Hrn. Richarten, Hertzogen zu Lottrigen, unser lieben Brudern und Sohn. Und dem Ehrwürdigen, Hochgebornen, Edlen, Ersamen, unsern Neven, Oheimen Churfürsten, Fürsten, Andächtigen, und unsern und des Reichs lieben getreüen Jacoben zu Trier, und Hermann zu Cölln Ertz-Bischoffen durch Gallien, der Königreich Arelat und Italien, Ertz-Cantzlern, Alexandern und Johannsen, Marggraffen zu Baden, Grafen zu Spanheim, unserm Stadthalter unser Land Lützelburg und Aſthen, Wilhelmen Landgraffen zu Hessen, und sonst allen und ieglichen Prälaten, Grafen, Freyherren, Rittern, Knechten, Hauptleüthen, Amtleüten, Schuldtheissen, Vögten, Pflegern, Schöppen, Bürgermeistern, Richtern, Räthen, und allen andern uusern Unterthanen und Getreüen, in dem obbestimten Fürstenthumen Ertzbischthumen, Grafschafften, Landen Städt und Gebieten gesessen, so mit diesem unsern Königl. Brieff oder glaublich Abschrifft davon, ersucht werden, unser Gnad und alles Guts.

1. Durchleüchtigen, Ehrwürdigen, Hochgebornen lieben Brüder, Söhn, Neven, Oheimen, Churfürsten, Fürsten, Wohlgebornen, Edlen, Ersamen, unsere liebe Andächtigen, Wir geben eüch gnädigst zu vernemen, daß Wir mit dem Probst Dechandt und Capittel des Thum-Stiffts zu Trier geschrieben und gebeten haben, die Rechtfertigung, damit Sie den Edlen unsern und des Reichs lieben Getrewen Philipp Grafen zu Viernberg zu Rom fürgenommen, und darzu Sie mit dem Geistlichen Bann zu bringen unterstanden, abzustellen, und sich gebührlichen Rechtens, für uns oder unsern und des Heil. Reichs Cammer-Richtern, als seinen ordentlichem Gericht, und darzu Wir seyn gewaltig und mächtig, von ihme begnügen zulassen, nach Laut unsers Befehls deshalben ausgangen.

2. So hat uns aber unser geschworner Cammer-Voth, der den gemelten Probst, Dechant und Capitel des Thum-Stiffts Trier die berührte unser Befehliche überantwortet, für sich selbsten, und ein Instrument, Bericht, wie dieselbe Probste, Dechant und Capitul solch unser Schreiben veracht und in ihren Fürnehmen verharret, und wider den genanten Grafen zu Viernberg nichts minder die berührte Geistliche Censur und Bann gebraucht, und sich nehmlich, izt unterstehen, uf solch zu vor ausgangen Censur und Bannes ferner mit Beschwerung derselben zu procediren und zu vollfahren. Deshalben uns der vorgemeldte Graffe zu Viernbergk demüthiglich anlanget und gebethen ihme wider sein ziemliches Rechtbott unziemlicher Weise mit dem berührten Bann und ferner Censur zu beschweren nicht gestatten.

3. Und so uns nun als Römische Könige darein zu sehen gebühret, dardurch unser und des Heiligen Reichs Gericht und Obrigkeit durch eigene willige Handlunge an andere ungebührliche Ende nicht gezogen werde, uns auch die obermelten Probst, Dechant und Capittel des Thum-Stiffts Trier und ihr Verachtunge und Gehorsam zu straffen gemeinet ist.

4. Demnach gebieten Wir von Römischer Königlichen Macht eüch allen und einem ieden insonderheit, bey Vermeidung unser und des H. Reichs Ungnad und Straff, auch bey Verliehrung einer Regalien, Lehen, Gnaden, Privilegien, Freyheiten, so ihr von uns und den Heiligen Reich habet, und einer Poen, nehmlich 100. Marck löthiges Golds, in unser Cammer unabläßlich zu bezahlen, ernstlich und wollen, daß ihr alle und ein ieder besonder, so bald ihr mit diesen Unsern Brieffen oder gläublichen Abschrifften davon ersucht werdet, der gemelte Probst Dechant und Capitel des Thum-Stiffts Trier, Nutz, Renth, Zinß, Zehend, Hoffe, Güther und Gerechtigkeit, wo sie die in eweren andern Gebiethen haben, und wo ihr dieselben ergreifft und betretet, in Arrest und Verbot legt, selbst aufhaltet, und auf ziemliche Kostunge verwahret und zu verwahren von unsertwegen befehlet, und ihnen davon klein noch groß nicht folgen noch zustehen lasset, biß so lang sie ihres muthwilligen Fürnehmens abstehen, unsern Mandaten und Befehligen gehorsamlich erscheinen, und dem obgenanten Grafen zu Viernberg vor unser und unsern Königlichen Cammer-Gericht, als seinen ordentlichen Gericht, so ferne sie ine Spruch und Klage nicht erlassen wollen, fürnehmen und ihme dazu Zehrung und Schaden, so dem gemelten Grafen aus ihrer unbilligen Handlung erwachsen, nach unsern und des gemelten unsers Cammer-Gerichts Erkäntniß, Wandel und Köh-

Köhrung thun/ und euch hierin gehorsamlich haltet keiner auf den andern weigere/ noch sich mit dem andern entschüldige/ dadurch uns nicht gebühren werde/ mit den obberührten Strafen und Peenen gegen euch zu handeln ꝛc. Datum 1505. nach Christi Geburt.

CCXXV.

Kayserts Maximiliani I. Creditiv vor seine auff dem Reichs-Tag nach Worms abgeschickte Commissarien de Anno 1509.

Maximilian, von Gottes Gnaden, Römischer Kayser ꝛc.

EHrwirdigen/ Hochgebornen/ Wolgebornen/ Edeln/ Ersamen, lieben Neven, Oheimen/ Churfürsten/ Fürsten/ Andächtigen und Getreuen/ Wir haben den Hochgebornen, Casimir/ Marggraven zu Brandenburg/ zu Stetin/ Pommern/ der Cassuben und Wenden Hertzogen/ Burggrafen zu Nüremberg/ und Fürsten zu Rügen/ unsern lieben Oheimen und Fürsten/ und die Wolgebornen und Edeln/ unser und des Reichs lieben Getreuen/ Adolfen/ Grafen zu Nassaw/ Herren zu Wißbaden/ und Sigmunden von Frauenberg/ Herrn zum Haag/ und andere unsere treffentliche Rete/ zu euch uf unsern fürgenommenen Reichs-Tag zu Wormbs verordent/ und ynen bevolhen/ in den mercklichen obliegenden Notturfften und anliegenden Sachen/ uns/ das Heilig Reich Teutscher Nation, und die Cristenhait belangent/ so etlich auß Euch/ auß dem Fürtrag/ den wir am jüngsten zu Anfang gemelts Tages thun lassen/ vernommen haben/ auch Sy weiter thun werden von Unsern wegen mit Euch das best- und nützlichst helffen handeln/ rathschlagen und beschliessen/ auch darneben in etlichen besondern hendeln Euch unser Meinung anzuzaigen/ wie Ihr hören werdet/ und begern demnach an Euch alle sammtlich und sonderlich mit Vleis/ daß Jr ihnen allen/ sambt und sonder/ Irer Werbung und Fürtragen zu yderzeit/ so das Noth seyn/ und von ynen begert/ und gütlich Gehör/ auch Wir uns selbst gantzen Glauben geben/ und der mercklichen Notturfft und unserm besondern Vertrauen nach Euch darinnen guttwilliglich und gehorsamlich halten und beweysen/ das wollen wir Uns gäntzlichen vertrösten/ mit allen Gnaden erkennen/ und zu Guten nit vergessen. Geben zu Mindelheim/ am Siebenden Tag des Monats May/ Anno XVC. nono, unsers Reichs/ des Römischen im XXmjten und des Hungari- im XXyten Jare.

Per Regem.

Ad Mandatum Imperatoris proprium,

Serentiener.

Inscriptio:

Den Erwirdigen/ Hochgebohrnen/ Wohlgebohrnen/ Ersamen/ Edlen/ Unsern lieben Neven/ Oheimen/ Andächtigen/ und des Reichs Getreuen/ Churfürsten/ Fürsten und andern Ständen des H. Reichs itzt uf n Tag zu Wormbs versammelt.

CCXXVI.

Kayserts Maximiliani I. Creditiv vor seine auf den Reichs-Tag nach Worms abgeschickte Commissarien, de Anno 1517.

Maximilian/ von Gots Gnaden, Erwelter Römischer Kayser.

EHrwirdigen/ Hochgebohrnen/ Wohlgebornen/ Ersamen und Edlen/ lieben Neven/ Oheimen/ Churfürsten/ Fürsten/ Andächtigen u. lieben Getreuen. Wir haben dem Erwirdigen/ Hartmann/ Abt des Gotshaus Fulda/ Unserm und des Reichs Fürsten/ und lieben Andächtigen/ und dem Edlen/ unsern lieben Getreuen/ Leonharden Rauber/ Freyherrn zu Blanckenstein/ unsern Obersten Hoff-Marschalh/ unsern Räthen befohlen/ daß sie/ alß unsere Anwelde/ etliche vortreffliche Sachen mit Euch handeln sollen/ wie Jr von Jhnen vernehmen werdet. Begern demnach an Euch/ mit freundlichen/ auch ernstlichen Vleiß/ Jhr wollet denselbigen Unseren Räthen und Anwalden in solchem gäntzlichen Glauben/ und Euch darinn guttwillig erzeigen/ alß unser des Heiligen Reichs und Euer selbst Notturfft erfordert/ das wollen Wir gegen Euch freundlich beschulden/ und gnediglich erkennen. Geben in unser und des Reichs-Stadt Rotenburgk an der Tauber am 27. Junii, anno 1517. Unsers Reichs/ des Römischen im zwey und zwantzigsten Jahr.

Kayserlicher Majestät eigen Handschrifft.

Per mandatum proprium,

Ziegler.

Inscriptio:

Den Erwürdigen/ Hochgebornen/ Wolgebornen/ Ersamen/ und Edeln/ unsern lieben Neven/ Oheymen/ Churfürsten/ Fürsten/ Andechtigen/ und des Reichs lieben Getreuen/ des H. Reichs Ständen/ itzo zu Mentz versammlet.

(XLII.)

(XLII.) Unter Kayser CAROLO V.

Wovon in Continuat. I. pag. 328. sqq.

CCXXVII.

Eyd/ welchen Kayser Carolus V. bey seiner Crönung zu Aachen Anno 1520. geleistet.

PRofiteor & promitto coram Deo & Angelis ejus, amodo & deinceps legem & justitiam pacemque sanctæ Dei Ecclesiæ servare, populoque mihi subjecto prodesse & justitiam facere & conservare jura regni, salvo condigno divinæ misericordiæ respectu, sicut cum consilio Principum & fidelium regni atque meorum melius invenire potero.

Sanctissimo Romano Pontifici, Ecclesiæ Romanæ, cæterisque Pontificibus & Ecclesiis Dei condignum & canonicum honorem volo exhibere.

Ea etiam, quæ ab Imperatoribus & Regibus Ecclesiis, seu Ecclesiasticis personis collata sunt, & erogata, inviolabiliter ipsis conservabo, & faciam conservari.

Abbatibus & ordinibus, Vasallis Regni honorem congruum volo exhibere, Domino nostro Jesu Christo mihi præstante auxilium, fortitudinem & decorem.

CCXXVIII.

Kayserts Caroli V. Declaration über die Wormsische Regiments-Ordnung, de Anno 1522.

WJr Karl der Fünffte von GOttes Gnaden erwehlter Röm. Kayser, zu allen Zeiten Mehrer des Reichs ꝛc. ꝛc. Bekennen offentlich mit diesen Brief und thun kund allermenniglich. Nachdem Wir uff unsern erstgehaltenen Reichß-Tage zu Wurms mit samt unsern und des heiligen Reichs Churfürsten/ Fürsten und andern Stenden/ ein Regiment/ zu Unterhaltung Friedens und Rechtens im Heiligen Reich aufgerichtet haben/ und unter andern verordnet und beschlossen worden ist/ daß allezeit unser Stadthalter bey demselben Regiment persönlich sey/ deßgleichen/ daß auch derselb unser Stadthalter je zu Zeiten den Regiments-Räthen vom Regiment eine zeitlang abzuziehen erlauben möchte/ doch daß allezeit vierzehen Räthe/ oder Person bey demselben Regiment bleiben; Auch ferner/ daß sich allezeit ein Churfürst neben und mit samt berührten unserm Stadthalter unterschreiben soll/ wie denn solchs weiter in derselben unser und des Reichs Regiments Ordnung lauter und klärer begriffen ist. Und aber seither die gemelten Ständ des Heiligen Reiches auf nechst gehaltenen Reichs Tag zu Nürnberg betracht/ so sich etwa zutragen möcht/ daß benanter unser Stadthalter aus Kranckheiten oder andern Ehehafften Ursachen nit bey demselben Regiment persönlich seyn könt/ und keinen andern an seine statt zu setzen Macht hat daß daraus Cavillation und Verseimbnüs bey gemelten unsern Regiment erscheinen möcht/ desgleichen/ als bestimt were/ daß allezeit vierzehen Ret/ oder Person bey demselben Regiment sein solten/ daß dafür geacht möcht werden/ daß nichts von wenigern Personen/ als von vierzehn rechtligs oder sonst gehandelt werden kundt/ und der Unterschreibung halben/ so sich etwo zutrüge/ als ein Churfürst nach Ausgang seins viertel Jahrs abzeücht/ und einander nit so bald wiederümb an seine statt erschyne/ oder so er schon do erschynen were/ Kranckheit halben oder sunst daran verhindert würde/ daß er solch Unterschreibung nit thun künd/ daß solchs auch cavillirt werden möcht/ und sie deshalben für gut und not angesehen/ daß Wir/ als Römischer Keyser/ über solch obgemelt drey Artickel ein Declaration thun solten. Dieweil Wir dann/ auf solche unser und des Heiligen Reichs Stende Anzeigen/ gemelter dreyer Artickel halben/ eine Declaration darüber zu thun/ billig befinden. Haben Wir deßhalben auch mit wohlbedachten Muthe/ zeitigem Rate und rechter Wissen/ declarirt/ erclert/ geordnet/ und gesetzt/ declariren/ ercleren/ ordnen und setzen auch hiemit von Römischer Kayserlicher Macht vollkommenheit/ wissenlich in Krafft dies Briefs/ also/ daß itzt und hinfüro allezeit unser Stadthalter bey unserm Regiment im Heiligen Reich/ so er aus Kranckheit oder andern Ehehafften Ursachen bey demselben unsern Regiment persönlich nit seyn kont/ Gewalt und Macht haben/ einen andern aus dem Regiment an sein statt zu setzen und zu verordnen/ doch soll er Jhn nit über ein Monat/ auserhalb des Falls der Kranckheit zu substituiren Macht haben/ doch solle solch Urlaub/ auf Erwegung und Erkendnüß des Regiments/ geschehen. Deßgleichen als auch vormals/ wie bemelt/ verordnet gewesen/ daß allezeit vierzehn Rete oder Personen bey berührtem unserm Regiment seyn solten/ ordnen/ setzen und declariren Wir iezt/ daß nun hinfüro allezeit/ so sich je zu Zeiten aus ehafften Ursachen oder Kranckheiten begeben würde/ daß über 10. Personen nit bey obangezeigten unserm Regiment bleiben möchten/ daß durch dieselben zehen Personen alle Sachen gehandelt und vollzogen werden mögen/ und daß sie

sie auch so viel Krafft und Macht haben sollen, als ob sie von allen Stenden und Reten des Regiments gehandelt worden, doch wollen Wir, daß nymer unter zehen Personen bey gemeltem unserm Regiment seyen. Und der Unterschreibung halben erklehren und ordnen Wir, so ein Churfürst, nach Außgang seines virtel Jares abzeücht, und sich zutrüge, daß der andere Churfürst nit so bald beym Regiment erschiene, oder so er schon da erschienen wäre, durch Kranckheit, oder sonst verhindert würde, daß er sich neben und mit unserm Stadthalter nit unterschreiben möchte, daß sich alsdann der Fürsten einer, so an dem Regiment seyn, und dazu verordnet wirdet, an des Chur-Fürsten Statt mit dem Stadthalter unterschreiben, wo aber kein Fürst auch do sein würde, daß alsdann der Rath des Churfürsten, so zu gemelten Regiment kommen soll, oder ob er da wer, und Kranckheit, oder andern ehafften Ursachen halben sich nit unterschreiben könt, solch Unterschreibung an desselbn seines Herrns Statt thun soll, doch wo es die gemelten Stende des Heyligen Reichs itzt oder in künfftig Zeit für füglicher und besser ansehen würden, daß sich unser Stadthalter allein unterschrieb, sein Wir des auch zu friden, und wollen darauf itzt alsdann, und dann als itzt, daß solche Unterschreibung so wohl Krafft und Macht haben solle, als ob Wir die itzt insonderheit hiermit auch declarirt und erklert hetten. Mit Urkund des Briefs besiegelt mit unserm Keyserl. anhangenden Insiegel, Geben in unser Stadt Valledolit in Castilien, am ersten Tage des Monats Novembris, nach Christi unsers lieben Herrn Geburth, fünffzehen Hundert und im zwey und zwantzigsten unsers Reichs des Römischen im vierten, und der andern aller im Sibenden Jaren

CAROLUS

Ad mandatum Cœsaree Catholicæ Majestatis

Hannart.

Inscriptio

Dem Hochgebornen Friderichen, Pfaltzgrafen bey Rhein und Hertzogen in Beyern unsern lieben Ohemen, Fürsten und Stadthalter und andern Stenden und Verordneten unsers Regiments im Heyl Reich.

CCXXIX.

Der Churfürstl. Sächsischen Gesandschafft Protestation wider den Reichs-Abschied zu Nürnberg, de Anno 1523.

GNädigsten, gnädigen, günstigen Herren und Freunde, Nachdem ich mit Schwachheit meines Leibes beladen, und nicht habe bey dem Abschiede, do der begriffen, beschlossen, und verlesen worden, seyn mögen, so habe ich doch hievor, so viel das Evangelium und Wort GOttes zu drucken und zu schreiben anrühret, für Ew. Churfürstl. Fürstlichen Gnaden, Gunst und Freundschafft des grossen Außschuß und gemeinen Ständen alß ein geschickter meines gnädigsten Herren, des Chur-Fürsten von Sachsen ꝛc. mein Protestation gethan, dabey ichs nochmahls bleiben lasse, und bin des Vertrauens, man werde meinen Gnädigsten und Gnedigen Herren weiter und härter derhalb nit verbinden, dann andere Churfürsten, Fürsten und Obrigkeiten im Heiligen Reich, sondern das Wort GOttes frey lassen, und sonder Zweiffel Ihre Chur-Fürstliche und Fürstl. Gnaden, werden sich in dem und andern, als fromme Christliche und Tugendliche Churfürsten und Fürsten des Heiligen Reichs Christlich, löblich und Fürstlich aller Ziemligkeit und Christlichen Gebühr unverweißlich halten und erzaigen. Von welchen allen ich hiemit offentlich protestiret und bezeiget haben will. Actum am Eilfften Tag Februarii Anno Domini 1523.

CCXXX.

Kayſers Caroli V. Vollmacht vor seine auff den Reichs-Tag zu Speyer abzuordnende Commissarien, de Anno 1528.

WIr Karl, von GOts Gnaden Erwöhlter Römischer Kayser, zu allen Zeiten Mehrer des Reichs, in Germanien, zu Hispanien, beider Sicilien, Jerusalem, Ungarn, Dalmatien, Croatien König, Ertz-Hertzog zu Oesterreich, und Hertzog zu Burgundi ꝛc. Graff zu Habspurg, Flandern, und Tyrol ꝛc. Bekennen öffentlich, mit diesem Brieff, und thun kundt allermänniglich. Nachdem Wir erwegen, daß Unß, als Römischen Kayser, Unser Keyserlicher Würde und Ambts wegen, zum förderlichsten gebühret, des Heil. Römischen Reichs Nutz, Ehre und Wohlfahrt zu betrachten, suchen und zu fürdern, deshalben Wir dann itzt aus Erfoderung der hohen Nothdurfft ainen gemeinen Reichs-Tag und Versamblung aller Churfürsten, Fürsten, Prälaten, Graven, Herren, Städte und Stende des Heiligen Reichs auf S. Blasien-Tag negstkummend, in unnser und des Reichs-Stadt Speyer, durch ain gemein offen Außschreiben verkündigen lassen, fürnehmlich auß den Ursachen in selbigem Außschreiben gemeldet. Und Wir nun (wiewohl Wir nichts liebers dann bey solchem Tag, Versammlung und

und Handlung selbst erscheinen wolten) dieser Zeit mit so scheinbarlichen grossen Obligen und Ehehafften verhindert werden, daß Uns solchs nicht müglich ist, Wir wollen dann unsern untreglichen und unwiederbringlichen Schaden und Nachtail verursachen, daß Wir demnach, und damit dennoch solche nottürfftige Handlung ihren Fürgang erreichen, und unsern halben auch kein Mangel gespühret möge werden, den Durchleuchtigen Fürsten, Herrn Ferdinanden, König zu Hungarn, und Behem ꝛc. Infanten zu Hispanien, Ertz-Hertzogen zu Oesterreich, Hertzogen zu Burgundi, zu Steier, Kernden, Krain, zu Schlesien, und zu Würtenberg ꝛc. Marg-Graven zu Mehren und Graven zu Tyrol, unsern freundlichen lieben Bruder, und Stadthalter im Heil. Reich, und den Ehrwürdigen, Unsern Vice-Cantzlar, Orator-General im Heiligen Reich, und lieben Andächtigen, Balthasarn, Bischoffen zu Malten, Postulirten zu Hildesheimb, Coadjutor des Thumstiffts Costentz, und die Hochgebohrnen und Ehrwürdigen unsere liebe Vettern, Oheim und Fürsten, Friedrichen und Wilhelmen, Gevettern, Pfaltz-Graven bey Rhein, Hertzoge zu Ober- und Nieder-Bayern, Bernharten, Bischoven zu Trient, und Erichen, Hertzogen zu Braunschweig und Lüneburg, Unsere Reth, als Commissarien und Bothschafften zu solchem Reichs-Tag und Handlung gemacht und verordnet, Ihnen auch saint und sonderlich, Unser vollkommen Macht und Gewalt zugestellt und gegeben haben. Und ordenen, stellen zue, und geben Ihnen den auch wissentlich in Krafft des Briefs also, daß sie bey den obberührten Reichs-Ständen, und auch bemelter Reichs-Versammlung, in dem gemainen Reichs-Rath von Unsern wegen erscheinen, auch an Unser statt, sambt denselben Stenden auf die Articul in berürtem Außschreiben bemelt, zu Wiederstant und Abwendung des Feindes Unseres hailigen Christlichen Glaubens und Nhamens des Türckens, der Irsaalen desselben unseres hailigen Christlichen Glaubens, auch zu Unterhaltung Unseres Regimentes, und Kammer-Gerichtes, und sonst in allem andern, das zur Ehre, Aufnehmung, Ruhe, Wohlfahrt, Fried, Recht, Execution, Ainigkeit, und gute Policey des Heiligen Reiches langen und dienen mag, helffen fürnehmen, berathschlagen, handeln, bewilligen, und endlich beschliessen, auch fürder alles und jedes anders thun und lassen sollen und mögen, das Wir selbst, so Wir persönlich gegenwertig weren in solchem allen zu Nutz und Besten desselben Reichs handeln könten, solten oder möchten. Und was auch also durch vorgenannte Chur-Fürsten, Fürsten und ander Stende, oder den merer Tail derselben, mit samt obgenannten unsern Kayserlichen Commissarien und Befehlhabern, fürgenommen, gehandelt, bewilligt, und beschlossen wirdet, das ist und soll bleiben Unser gantzer Wille, Meinung und Wohlgefallen, wollen auch solches alles Unsern Tails festiglich halten, und getreulich helffen vollziehen, in allermaß, alß ob Wir das selbst Persönlich fürgenommen, bewilliget und beschlossen hätten, ohn alle Geverde, mit Uhrkund des Briefes mit Unserm Kayserl. anhangenden Innsiegel besiegelt. Geben in Unser Stadt Valledolid, in Castilien, am ersten Tag des Monaths Augusti, nach Christi Unsers lieben Herrn Geburth, Im funfzehn hundert und 28ten, Unser Reich des Römischen im Neundten, und der andern aller im Zwölfften

CAROLUS.

Ad Mandatum Cæsareæ & Catholicæ Majestatis proprium,

Alexander Schweiß,

Registrator Offenburger.

CCXXXI.

Vollmacht vor die von denen Protestirenden Churfürsten und Ständen an Kayser Carolum V. abgeschickten Gesandten, de Anno 1529.

VOr dem Allerdurchleuchtigsten, ꝛc. Unserm Allergnädigsten Herrn, und sonst meniglich, Bekennen Wir von GOtts Gnaden Johannes Hertzog zu Sachsen, & alii &c. Und Wir Burgermeister und Räthe des H. Reichs Frey- und Reichs-Stedt Straßburg, Nürnberg, Ulm, Costantz, Gallen, Nördlingen, Memmingen, Lindau, Hailbrun, Kempten, Isnau, Reutlingen, Windshaim und Weissenburg, daß Wir in unsern hoch obliegenden und nottürfftigen Sachen zu Unsern Anwelden gesatzt und geordenet, wie Wir sie sämtlich hiemit ordnen und setzen, unsere liebe besondere und getreuen Hanßen Ehinger, Bürgermeister zu Memmingen, Alexium Frauentraudt, und Maister Micheln von Kaden, mit Beveich, vor Sr. Kayserlichen Majestät unserm Allergnedigsten Herrn, oder Sr. Kayserlichen Majestät Bevelhabern, unser wohlgegründt und beständig Ursach, warumb Wir auf gehaltenen Reichs-Tag zu Speyer, in den Abschied, so vom merer Theil der Stend des Heiligen Reichs dazumal versammlet, in Sachen die Religion und den Christlichen Glauben betreffend, Unser Gewissen und ander treffliche Ursachen halber nicht haben können bewilligen, zusammt ander Notdurfft nach Gelegenheit dieser Sachen fürzuwenden, Und geben Inen hiemit vollkommen Gewalt,

Gewalt, dieselb unser Notdurfft und Werbung, uf unsern empfangenen Bevelch, durch sich, oder Jrer aller, oder eins Verhinderung Jre untergesetzte After-Anweld, die sie Jrer Notturfft nach auch substituiren mögen, fürzutragen und zu handeln, Darauf Wir obgemelte Churfürsten, Fürsten und Stende Gereden und Geloben, alles das, waß genannte unsere Anweld, oder Jre untersetzte ein oder mer Bevehlhabere von unsert wegen in obgemelten Sachen, darumb sie von Uns zu Kayserlicher Majestät abgefertigt, handeln und thun werden, daß Wir solches alles genem haben, stet und vest halten sollen und wollen, alles getreulich, und ungeverdt. Des zu merer Sicherheit haben Wir obbestimpte Churfürsten und Fürsten, und Wir die von Nürnberg von aller andern Frey- und Reichs-Stett wegen, und auß derselben Bevelch unsere Pettschafften wissentlich hieran drucken lassen.

Actum Nürnberg.

CCXXXII.

Pflichts-Notel vor die von denen Protestirenden Chur-Fürsten und Ständen an Kayser Carolum V. abzuschickende Gesandten, de Anno 1529.

NAchdem mein Gnedigst und Gnedig Herren, der Churfürst und die Fürsten von Sachsenn, Brandenburg, Lünnenburg, Hessen und Anhalt, auch die Erbaren Frey- und Reychs-Stett, So Jrer Churfürstlichen und Fürstlichen Gnaden Protestation anhangen, Euch meine Herren und Freund zu Jrer Fürstlichen Gnaden Bothschafft und Anweiden, In Hispania zu Kays. Majestät zu reiten verordent haben, und nun Jren Chur-Fürstlichen und Fürstlichen Gnaden, auch den Erbaren Frey- und Reichs-Stetten an diesem Handel viel gelegen: So ist unnser Jhrer Churfürstlichen und Fürstlichen Gnaden und Gunsten verordent Rethe und Bothschafften gütlich Begeren und freundlich Bitt, Jr wollet unß an statt Jrer Churfürstlichen und Fürstlichen Gnaden und von der Erbaren Stett wegen bey guten treuen Zusagen, daß Jr in berürten Sachen, laut euer übergeben Instruction und empfangen Bevehls getreulich und fleißig handeln, und mit der Zerung ufs getreulichst und genayst umbgehen, und über die bewilligten Summa der zweyhundert Gülden, so in dieser Sache ein gutter Abschied gegeben würdet, weiter nichts verschencken noch verehren wolt, ohn unser Gnädigsten, Gnädigen und Günstigen Herren und Freundt, sunder gutt Wissen und Willen, daß auch euer keiner one des andern Wissen und Willen nichts aufnehmen noch außgeben, und solch euch ewer Außgaben getreulich verrechnen, euch auch in dem allen, alß unser Gnädigsten, Gnädigen und Günstigen Herren getreu Bothschafften, und Anwelde erzeigen und halten wollet, wie Jrer Gnaden und Gunsten, und unser Vertrauen zu euch steet. Actum am 26. Maji Anno 1529.

CCXXXIII.

Instruction, was bey der Röm. Kayserlichen Majestät, unserm Allergnädigsten Herrn, Unser der hernach benannten Churfürsten, Fürsten und Städte Gesandten, nach Uberantwortung Unsrer versigelten Credentz-Schrifft einbringen, werben und handeln sollen, de Anno 1529.

ERstlich, Jhrer Kayserlichen Majestät zu sagen, unser aller unterdenig, unterdeinigst, schuldig gehorsahm, und gantz willig Dinst, als unnserm allergnädigsten Kayser und Herrn.

Und dann Jrer Kayserlichen Majestät verner zu erzeln nachvolgende Mainung: Nachdem Jr Kayserl. Majestät verschienen Tag ohn Zweifel nit on sondere Ursach, Jr Majestät darzu bewegendt uf den andern Tag des Monaths Februarii nechstverrückt einen gemeinen Reichs-Tag gen Speyer zu halten fürgenommen, und in das Heylig Reich außschreyben und verkünnden lassen, welcher Reichs-Tag aber alßpald neben solchem Außschreyben, biß uf den Ein und zwaintzigsten Tag desselben Monats erstreckt und verrückt worden sey.

So hetten Wir Uns, der Churfürst und die Fürsten aigner Person, und Wir die Frey- und Reichs-Stedt durch unser stattlich Potschafften alß gehorsahme Glieder des Heiligen Reichs zu bestimmtem Reichs-Tag gefügt, kainer andern Maynung, dann uf solchem Reichs-Tag alles das helffen zu berathschlagen, zu handeln, und zu beschliessen, was zu Fördrung GOttes Eere, zu Wolfart und Aufnehmen gemainer Christenhait, des Heiligen Reichs und Jrer Kayserlichen Maytt. auch zu Merung und Erhaltung gemainen Fridens und Rechtens ymmer bett raychen mögen.

Wie Wir dann auß Jüngsten, und andern Jrer Kayserlichen Majestät beschehenen Außschreiben fürgenommener Reichs-Tag ydesmals vermercket hätten, daß Jrer Kayserlichen Majestät, als eins löblichen fridlichen Kayserß Gemüthe und höchste Naigung enntlich dahin gericht wäre, daß durch dergleichen Reichs-Versamblungen, das bedacht, tractirt und fürgenommen werden solt, so zu fridlicher Christenlicher Aintrechtigkeit aller hohen und nider Stende im Heiligen Reich gedeyhen möcht. Denn wozu weren die vielfeltigen Reichs-Täge sonst entweder nutz, oder von nötten, wo des Heiligen

Heiligen Reichs obliegende Beschwerden und Mengel nit gepessert, und das, so allen Stenden und Unterthanen zu Ruhe, Friden und Aufnehmen fürdern möcht, für handt genommen, und so viel möglich, in das Werck gepracht werden soll.

Aber Wir köndten nit umbgeen, Jrer Kayserlichen Majestät, als einen Römischen Kayser, Beschitzer und Beschirmer des Heiligen Reichs, auch unserm allergnedigsten rechten Herrn, und von GOtt verordneten Weltlichen Oberkeyt, nit allein auß unnser, sunder auch aller Reichs-Verwandten vorsteenden hohen Notturfft, nachfolgender Maynung inn höchster Unterthenigkeit schuldiglich anzeigen.

Wiewohl Jr Kaiserliche Majestät des vergangen Sechs und zwantzigsten Jars, inn gleicher Weise einen gemainen Reichs-Tag gen Speyer, aus des Heiligen Reichs und seiner zugehörigen Glieder obgelegen Notturfft ernennt und ausgeschrieben, und daselbsthin Jrer Kayserlichen Majestät Bruder und Statthalter im Reich, unnsern lieben Herrn Oheimb, Schwager und gnedigsten Herrn, den König zu Hungarn und Böheim, auch andere Jrer Kayserl. Majestät Commissarien, Nemlich die Erwirdigen, Hochwirdigen, Durchleuchtigen und Hochgebohrnen Fürsten, liebe Herren, Freund, Oheim, Bruder, Schweger, und gnedig Herren, Herrn Bernhart, Bischoffn zu Trient, Herrn Casimir, Marggraff zu Brandenburg, ꝛc. seeliger Gedächtnüß, Herrn Erich, Hertzog zu Braunschweig und Lüneburg ꝛc. und Herrn Philips, Marggraff zu Baden ꝛc. verordent, welche sich dann, inn Krafft und Vermög Jres Vollmechtigen Gewalts und Bevelchs, Jnen von Jrer Kayserlichen Majestät zugestellt, mit allen Churfürsten, Fürsten und anndern Stenden des Heiligen Reichs, unter anndern aber und zum fürnemblichsten inn Sachen unnsern Heiligen Glauben, Religion und desselben Ceremonien belangend, nach stattlichem Bedencken und Rathschlagen, das eynmüttiglich vertragen und beschlossen hetten, daß solcher hohen wichtigen Sachen halben bey Jrer Majestät umb ein gemein frey, Christlich Concilium, oder zum wenigsten National-Versammlung, alda dieselben Sachen am pillichsten gehandelt würden, durch gemainer Reichs-Stende dazumal verordennte Botschafft angesuchet worden. Und daß mitler Zeit alle Churfürsten, Fürsten, unnd andere Reichs-Stennde und ein yder für sich selbs, mit seinen Unterthanen, in den allen, und so viel das Edict durch Jre Kayserliche Majestät uf erst gehalten Jrer Kayserlichen Majest. Reichs-Tag zu Wormbs ausgangen, belanngen möcht, also leben, regieren, und sich halten soll und wolt, wie ein yder das gegen GOtt und Jrer Kayserl. Majestät hofft und vertraut zu verantwortten.

Wie dann solchs der gemain Reichs-Abschied vorbestimpt Speierischen Reichs-Tags gar klährlichen innen helt, welcher auch von allen Stenden des Reichs eintrechtiglich angenommen, zu halten bewilligt und beschlossen sey, laut nachvolgender hohen Verpflichtung: Darauf so gereden und versprechen Wir Ferdinand, Printz und Infant inn Hispanien, Ertz-Hertzog zu Oesterreich, zu Burgund ꝛc. Kayserl. Majestät Stadthalter, und Wir die verordenten Commissarien obgemelt, in Krafft unsers Gewalts, von wegen Röm. Kayserl. Mayestät, unseres Gnedigsten und allergnedigsten Herrns, alles und yedes, so obgeschrieben steet, und Kayserl. Majestät berüren mag, stet, veste, und unverprochenlich, unnd uffrichtig zu halten, und zu volziehen, dem stracks und ungewaigert nachzukommen und zu geleben, darwieder nichts zu thun, fürzunehmen, zu handeln, oder außgeen zu lassen, noch yemandes andern von Jrentwegen zu thun gestatten, sonder all Geverde.

Und Wir Chur-Fürsten, Fürsten, Prälaten, Grafen und Herren, auch der Chur-Fürsten, Fürsten, Grafen, und des Heiligen Röm. Reichs Frey- und Reichs-Stedt Gesandten, Potschafften und Gewalthabere, wie die benannt seyn, bekennen auch öffentlich mit diesem Abschied, daß alle und yede obbeschriebene Punct und Artickel mit unnserm gutten Wissen, Willen und Rathe fürgenommen, und beschlossen seyn, willigen auch dieselbigen alle sampt und sonderlich, hiemit und in Krafft dits Briefs gereden und versprechen bey rechten guten waaren Treuen, die, so viel einen yeden sein Herrschafft oder Freunde, von den er geschickt ist, oder Gewalt haben, betrifft, oder betreffen mag, ware, stete, veste, ufrichtig und unverprochenlich zu halten, zu vollziehen, und dem nach allen unnserm Vermögen nachzukommen, und zu geleben, sonder Geverde.

Unnd sey solcher Abschied, von Jrer Kayserlichen Majestät Gewalthabern, Statthaltern und Commissarien, auch Churfürsten, Fürsten und andern Stenden des Reichs, mit Jren Siegeln, wie sich gepürt, besiegelt, und zur Notturfft bestettiget, Jnmassen dergleichen stattliche Handlungen billich, und so viel ymmer möglich, befestigt werden soll, laut desselben gedruckten Abschiedes.

So sey doch, ungeachtet sollicher einhelligen glaublichen Verpindung, angenommen Bewilligung und Beschluß aller Reichs-Stende, demselben zugegen, bestimpts Sechs und zwaintzigsten Jars, durch etliche des mindern Teils verhindert, und abgeschafft, daß aller Reichs-Stennd verordennt Potschafft nit zu Jrer Kayserl.

ferl. Mayeſt. vertritten hyndt, on Zweifel aus keiner anndern Urſach, dann daß Sy geſorcht und beſorgt haben, wann ſolch Botſchafften zu Irer Kayſerlichen Majeſtät kommen, daß Ir Mayſt. Geſtalt und Gelegenheit der Sachen mit Grund der Warheit und anderſt, dann wie und bißher durch den Wydertail beſchehen, Bericht, auch dadurch gewarnt und bewegt würden, des Gegentails wiederwärtigen Antragen nit zu gehorchen, oder ſtatt zu geben.

Alß auch demnach uf dieſem Reichs-Tag zu Speyer ein Inſtruction, in Irer Kayſerlichen Mayeſtät Nahmen fürpracht, inn dere unter andern begriffen, Alß ob Irer Kayſerlichen Mayeſt. Gemüete und Meinung ſeyn ſolte, den itzgemelten Artickel inn den vorigen Speieriſchen Abſchied beſchloſſen, zu halten verſprochen, verbriefft und beſiegelt, wiederum ufzuheben, und die Sachen in den alten irrigen und färlichen Stand zu ſtellen, welches Wir Uns aber aus den hernach gemelten unnd andern treffenlichen Urſachen zu Irer Kayſerl. Majeſtät kains wegs verſehen, ſondern halten es on zweyffenlich dafür, obgleich ſolch Inſtruction von Irer Kayſ. Mayſt. ſtracks ausgangen ſeyn ſolt, daß ſolchs entweder uf einen ungleichen Bericht deren, ſo Gelegenheit dieſes wichtigen Handels verporgen, oder aber uf vorgehende Handlung etlicher, ſo im Heiligen Reich vielleicht gerne noch eine merere Weytläufftigkait zu verurſachen genaigt ſeyen, beſcheen, der Zuverſicht, wie Ir Kayſerl. Majeſtät des Grundts ſolcher Sachen einen gnugſahmen Bericht gehabt, oder des vorigen Speyeriſchen, und annder davor beſchloſſener Reichs-Abſchied, was Beſchwerden auch darauß gewißlich ervolgen, wo dieſelben dergeſtalt ufgehebt und caſſirt werden ſolten, zur Notturfft bericht worden were, Ire Kayſerliche Majeſtät würden ſich zu ſolcher Inſtruction kaines wegs haben bewegen laſſen; dieweil Wir uns zu Irer Kayſerl. Majeſtät, als einem gerechten Chriſtlichen unnd Eerliebenden Kayſer des gewißlich vertröſten, daß Irer Kayſerl. Mayeſtät Hertz, Gemüete, und Will gar nit dahin gerichtet wäre, wider das, ſo durch Irer Majeſt. Vollmechtige Bevehlhaber und Commiſſarien neben allen andern Reichs-Stennden einmüttiglich beſchloſſen, angenommen und ratificirt ſey, inn eynich Wege zu handeln, oder das, ſo ſtumpfs und eylend zuvor, onbewilligt aller Reichs-Stennde, ſo dieſer Handel ſammtlich und einen yeden inſonders höchlich belangen mag, aufzuheben, zu enndern, oder yemandt anndern zu thun geſtatten, So hetten demnach Wir, aus Nothdurfft Chriſtenlicher guter Meynung, nit allein unſer und der unnſern Gewiſſens halben, ſonder auch GOtt dem Allmechtigen, und Irer Kayſerl. Majeſt. zu Lob, Eeren und Wüden zu Verhüttung weytter vorſteenden Uffrurn und Wiederwertigkaiten im Reich, auch um deſter ſtattlicher Erhaltung willen gemains Fridens, unnſern Rathſchlag und Bedencken uf angezaigtem Reichs-Tag dahin geſtellt, daß die andern Churfürſten, Fürſten und Stende des Heiligen Reichs, bey den merbemeldten Artickeln in dem vorigen Speieriſchen Abſchied verfaſt, auß treffennlichen Urſachen Irem Liebden, Gunſten und Gnaden von Uns dazumal angezaigt biß auf ein zukünfftig Chriſtlich Concilium bleiben, und dem zugegen kain Wiederwertigs beſchlieſſen ſolt.

Und alß aber durch etliche wiederwertige Hanndlung unnterſtanden und fürgenommen ſey, den angezaigten Artickel, im Schein, als ob darynn allein ein hellere Declaration und Leutterung beſtehen ſollt, gantz aufzuheben, und an deſſelben ſtat, etliche beſchwerliche unleidliche Artickel zuſetzen, die viel mere zu Unfried, Zertrennung und vermuttlicher Weytterung, dann Ainigkait, Frid, und Guttem, gedeyhen würden, die unns auch unnſer und unnſer Unterthanen Seele und Gewiſſen halben in viel Wege gantz unträglich weren, hetten Wir Irer Kayſerlichen Mayeſtät Statthaltern, Orator und Commiſſarien, auch den andern Reichs-Stennden unnſere beywonende vielfeltige Menngel, und Beſchwerden, freuntlicher gutter und underthäniger Meinung nach, längs angezaigt, und daneben etliche Erbere pillliche Fürſchleg gethan, welcher geſtalt der vielgemelt Artickel vorigs Speiriſchen Abſchieds, wo der bey etlichen ye mißverſtändig ſeyn, gleichhelliger billicher und ziemlicher Weiß erclert werden ſolt, kains andern Verſehenns, dann alle Churfürſten, Fürſten und andere Stennde des Heyligen Reichs würden ſich mit Uns derhalb gar nit geirrt, ſunder on groſſe Verhinderung, oder Einnrede verglichen haben.

Alß aber Churfürſten, Fürſten und anndere Stennde des Reichs, über das uf Irem Fürnemen beſtanden, und unſere Fürſchleg nit angenommen hetten, der Mainung, in dieſer Sachen durch ein mereres zu beſchlieſſen, were Inen der vorig des Reichs Abſchied, auch deſſelben einhelliger Beſchluß, aller Reichs-Stennde deßhalb beſchehene Bewilligung, Annemung, hohe Verpflichtung und Siglung durch Uns abermaln zu Gedächtniß gefürt, mit dem vernern Erinnern, daß Inen gar nicht gepüren wolt, im Schein eines merern, ſolchen einmüttigen Reichs-Abſchied zu verendern oder aufzuheben, dieweil auß Vermög aller Pillichkait und Menſchlichen Richtenns, ein ſolcher einhelliger Beſchluß der Reichs-Stennde, wiederumb durch ein einhellige Bewilligung derſelben, ſolt und müſt geendert werden;

Denn were es dem Rechten und aller vernünfftigen Ordnung gemäß, daß in zeitlichen weltlichen Heunndeln, do die Sachen nit Ir viel in gemain, ſonder ein yeden innſonderheit belangt, ainicher Beſchluß des merern Theils wider die andern und myndern, und eins derſelben, ſonderliche Bewilligung nit ſtatt haben möcht, viel billicher, rechtmeßiger und ordentlicher were es, in dieſer allerhöchſten treffennlichſten Sachen zu handeln, alda es nit das zeitlich, ſonder im Grund und on Mittel die Eere Gottes, das Hail der Seelen und die Gewiſſen betreffe, derwegen auch ein yeglicher hohes und nieders Stands, ſeines Glaubens, Lebens, Thuns und Laſſens halben, vor Gott dem Allmechtigen und ſeinem gerechten, unwandelbahren ernſtlichen Gericht, für ſich ſelbſt ſchuldige Rechenſchafft und Verantwortung geben muß, und darynn keinen Menſchen, ainich ander Ordnungen, auch des merern oder mindern Tails beſchlieſſen, helffen, releviren, oder fürtragen würde, ſambt andern mer treffenlichen hohen Bewegungen, ſo wir den gemainen Stendten, zu Abſtellung Irs Vorhabens zum beſchadenlichſten und freunntlichſten hetten angezaigt, Aber über das alles, auch ungeachtet unſers getreuen Anſuchens, Ermahnens, Erpietens, gethanen Fürſchlag und Erinnerung, were durch die andern Reichs-Stennde Ir fürnemen ſtracks beharrt, und für einen Reichs-Abſchied beſchloſſen, des wir uns aber aus den nachvolgenden und andern merglichen und nottürfftigen Urſachen zum höchſten beſchwerdten, hetten auch denſelbigen Beſchluß und Abſchied kains Wegs annemen, oder darein bewilligen mögen, ſondern auß bedranglicher Notturfft darwider öffentlich proteſtiret; kainer andern Mainung, dann damit unſer Gewiſſen, nit allein für uns ſelbs, ſondern auch unſer bevohlenen Unnterthanen halben den wir von GOtt nach Irer Majeſtät zu Obern und Regenten verordennt ſeyen, wie pillich zu erretten, auch Ir Kayſerliche Majeſtät als in dieſem Handel übel und ungleich bericht, der Sachen mit beſſern wahrhafften Grundt zu berichten, wie wir dann hiemit bey Iren Kayſerlichen Majeſtät zum kürtzten in allem Unterthänigen Gehorſahm thetten, dergeſtalt:

Irer Kayſerlichen Majeſtät were unverporgen, daß ſich bey Zeiten Irer Kaiſerlichen Majeſt. Regierung und davor eine gute Zeite etwo viel ſtrittiger Artickel und Irrungen unſeres H. Glaubens halben hetten zugetragen, So weren auch durch die offentlichen Leeren, Predigt und Verkündung des H. Evangelions, die Sachen dahin geraicht, daß dieſelbe Leere allenthalben in der Chriſtenheit zuvor aber in Teutſcher Nation, ausgebraittet, ſo weit kommen, daß die von viel Stennden in der Chriſtenheyt für gerecht, wahrhafft und Chriſtlich angenommen, und bißher dafür on Mittel gehalten und verfochten were.

Wiewohl nun zu etwo viel bißhero gehalten Reichs-Tägen hierynn mancherley ſtattl. Ratſchlag u. Handlungen ſolchen Zwiſpalten zu begegnen, und die Chriſtennl. Stennde inn Ainigkayt zu bewegen, fürgenommen, und in das Werck zu pringen unterſtanden, hette doch die täglich Erfarnnheit ſo viel angezaigt, daß Irer Kayſerlichen Majeſtät Stathalter verordennte Commiſſarien und Bevelhaber neben Churfürſten, Fürſten und andern Stennden des Heiligen Reichs zu Chriſtenlicher Handlung ſchwebender Irrung, kainen füglichern beſtändigern und myndern beſchwerlichern Wege erſinnden mögen, dieſer Sachen damit zu helffen, denn das mit fürderlichſten ein gemain frey Chriſtennlich Concilium durch Ire Majeſtät Hilff fürgenommen und ausgeſchrieben würde, wie dann noch bey der Chriſtennlichen Kirchen bißhiehere inn dergleichen fürgefallen Zwytrachten unſers Glaubens vedesmals auch beſcheben were, Ihnen hetten auch nit allain alle Reichs-Stendte, ſonder auch der merer Teyl aller des Reichs Verwandten und Unterthanen, zum fürnehmlichſten aber Ire Kayſerliche Majeſtät dieſen Weg eines Chriſtennlichen Concilions laſſen gefallen, und weren etliche der jüngſten Reichs-Abſchiedt, ſonderlich der zu Speier des ſechs und zwaintzigſten Jars, wie hievor gemelt, enntlich dahin geſtellt, daß Ir Kayſerliche Majeſtät umb fürderliche Anſetzung dergleichen Concilions, uf welches ſich auch der merer Tail aller der, ſo dem Evangelio anhängig, und genaigt weren, darzu der Gegentail deſſelben beruffen, und erpotten hetten, mit dem fürderlichſten erſucht werden ſolt. Wiewohl wir uns nun ſampt andern gewißlich verſehen, daß es bey dieſem Mittel und Beſchluß ains bewilligten und angenommenen Chriſtlichen Concilions billig bleyben, und darüber von Nyemandt, durch eynichen andern wiederwärtigen Wege zu determiniren, zu handeln, und zu berathſchlagen unnterſtanden werden ſolt; So hetten doch die andern Churfürſten, Fürſten und Stennde des Reichs auf dieſem Reichs-Tag zu Speier fürgenommen, über alle beſchehene Ermanung und Anzaigung, auch in etliche treffennliche Haupt-Punct dieſer wichtigen Sachen, unſers Glaubens, durch ihren Beſchluß und Abſchied etlicher maſſen zu greiffen, wie pillich aber kondt Ire Majeſtät als ein Chriſtennlicher, löblicher und verſtenndiger Kayſer ſelbs ermeſſen, dann dieweil dieſelben Reichs-Stände hievor und itzo ein Chriſtl. Concilium zum ſchirſten zu halten für nutz, not, und fruchtbahr angeſehen,

So hetten Sie damit lautter und mehr denn gnug bekennt, daß sich an kainem andern Ort, dann imm eynem frey Christlichen Concilio in dieser Sache billige Handlung zu thun gepürt, auch damit die Macht jrer Determination, Beschluß, und Erkanntnüß, ob sie gleich der einiche gehabt hetten, on Mittel begeben, wie kondte sich dann eins neben dem andern immer erleyden, dann were diese Sache zu Handlung eines Concilions gestelt, So stünde den Reichs-Stennden mit kainem pillichen Fug vor, sich ainicher Handlung, wie gering auch die were, zu unterfahen, hetten sie aber darinn billiche Erkänntnüß zu thun, was were denn eines Concilions vonnöthen.

Zum andern, So hetten verrückter Zeyt, und nemlich im 24ten Jar Jr Majest. einen Reichs-Tag zu Speier zu halten fürgenommen, Als aber an Jr Maj. gelangt, daß sich etwo viel der Churfürsten, Fürsten u. ander Reichs-Stände, mit etl. tapfern Rathschlägen geschickt gemacht, der Maynung, in des Evangelions und unsers Glaubens Sachen daselbst dester stattlicher zu handeln, hett Jr Mayest. solch Vorhaben denen Reichs-Stennden, durch Jrer Majest. ausgegangene schrifftliche Bevelch zum ernstlichen verpotten, mit diesem angehefften Ursachen, daß sich dergleichen wichtig Sachen in ainem Christlichen gemainen Concilio, und in Jrer Kaiserl. Majest. Beysein, billich zu handeln gepürten, darauf were auch nicht allein soliche Handlung in des Glaubens Sachen, sondern auch der gantze Reichs-Tag zu halten verplieben, Auß dem köndten Wir diesen unzweyffennlichen gewissen Grundt schöpffen, daß Jre Majestät noch keins andern gesinnt wäre; Denn das dieser Handel, und was dem anhanngen mag, nit durch etliche sondere Reichs-Stände, wie itzo beschehen, sondern durch ein gemain Christlich Concilium pillich tractirt und gehandelt werden solt Und daß Jrer Mayestät Gemuete, Commission und Bevelch dahin gar nicht gestellt were, in dieser Sachen zuvor obn Jre Mayst. und anderer Christennlichen Stännde Beysein was zu beschliessen ungeachtet obgesagt werden wolt, daß es allein die Zeit zwischen hie und des Concilions also gehalten werden solt; dann so nach Jrer Kayserl. Majestät Mainung und Bevelch ausserhalb eines Christlichen Concilions und Jrer Kayserl. Majestät Gegenwertigkait von solcher wichtigen Sachen nicht gehandelt; So soll auch weder itzt, oder hinfüro mittler Zeit eines Concilii von den Stennden in den Dingen als für einen gemainen Beschluß nichts tractirt noch fürgenommen werden.

Zum Dritten, dieweil Jrer Kaiserl. Majest. Außschreiben zu diesem Reichs-Tag auch die fürbracht Commission und Instruction Jrs Eingangs Jren Commissarien zu diesem Reichs-Tag gegeben, neben anderm clerlichen vermöcht, daß Jre Kaiserliche Majest. versprochen und zugesagt, was auf diesem Reichs-Tag, dem Heiligen Reich zu Eeren, Nutz und Wolfarth beschlossen werd, daß Jr Kayserliche Majestät solches getreulich halten, und volziehen helffen wolt; So köndten Wir Uns kaines Wegs vermutten, wo durch Cassirung des vorigen Speyerischen Reichs-Abschieds ainiche merere Zwytracht Unfrid und Weytterung im H. Reich solte ervolgen, daß Jre Majestät genaigt seyn solt, denselben Abschied für sich selbs, oder durch Hilff etlicher von den Reichs-Stennden, unbewilligt der andern, so denselben hievor hetten beschlieffen helffen, aufzubeben, und was beschwerlichers dafür zu verursachen, dann welcher Reichs-Stand wolt doch Jre Kaiserliche Majestät des Gemuetes achten, daß sy ihren Commissarien den Gewalt und Bevelch geben hett, was fürzunemen und zu beschliessen, darauß Nachtayl, Schad und Unfrid im Heiligen Reich vermuttlich ervolgen möcht, zu dem hielten wir onzweyffenlich dafür, daß Jrer Majestät gegebene Commission, Gewalt und Instruction, nit uf ein enntlich Gepot, also daß dem Innhalt und Buchstaben desselben stracks nachgegangen und gelebt werden solt, sondern auff ein nützlich fruchtbahrlich Bedencken aller Reichs-Stennde in gemain gestellt were, wie dann Churfürsten, Fürsten und die andern Stände des Reichs solchs gleicher Gestalt verstanden, und derhalb etliche Enderung wider den gestellten Puchstaben der Instruction zu thun fürgenommtn, dann wann es Jrer Kayserlichen Majestät starcke Meinung gewest were, der Instruction gantz gemes, und nit anders zu hanndeln, was wäre dann Jrer Majestät Gewalts und Commission, Jrer Majestät Commissarien gegeben, vonnöthen gewest, worzu were auch diser Reichs-Tag und aller darauf beschriebenen Reichs-Stände Gegenwertigkeit, Bedencken Rathschlag und Beschluß nutz, darauß könten Wir uns nun selbs gnugsamlich erinnern, daß sich die andern Reichs-Stände ainichs stragken Gewalts oder Bevelchs, dem vorigen Reichs-Abschied zu Speyer zuwieder oder andere Beschwerden im Reich damit zu verursachen, von Jrer Kaiserlichen Majest. anzumassen, kein Ursach hetten.

Zum Vierten, ob wir wohl der Kayserlichen Majestät in den Artickeln, so die andern Reichs-Stennd dem vorigen Speyerischen Abschied zugegen, itzo uf diesem Reichs-Tag beschlossen hetten, und auf einen yeden derselben, innsonderheit etwo viel unser hoben beywonenden Beschwerden, wo wir die Artickel annehmen und bewilligen solten, unterschiedlich und zur Nothdurfft anzaigen möchten, wolten wir doch solches biß

biß uf Jrer Majestät glückliche Zukunfft in das Reich, dero wir mit sonderen Freuden und Begierden gewertig weren, oder andere füglichere Zeyt anstellen, Aber Jr Majest. dannocht vor andern diese nachfolgende hohe Beschwerung, und was Uns zu unser Protestation gezwungenlich getrieben het, unterteniglich anzaigen, Nemlich, daß etliche derselben Artickel dahin gestellet seyen, wo wir die annemen, und darein bewilligen solten, daß wir on Mittel wieder unser Gewissen handeln müsten, Wir wolten aller Unser Unterthanen und Zugehörigen, denen wir durch unser Bewilligung ein gleichmeßige beschwerliche und unträgliche Pürden Jrs Gewissens auflegten, geschweygen, und wo kain andere Ursach dann diese vor Augen seyn solt, So achten wir dieselben mehr dann gnugsahm, daß die Reichs-Stennde pillichе schuldige Bewegung gehabt hetten, Uns durch Jren Beschluß zu dem, das wir gegen GOtt, unsers Gewissens halben, nimmermehr verantwortten möchten, kains Wegs wissentlich zu müßigen, dann dieweil ye offenbahr, u. bey allen Christen unwiedersprechlich were, wenn ein Mensch etwas für Unrecht helt, und darüber thet, wenn es sonst gleich an Jme selbs recht, so sey es Sünd und verdammblich; Solten wir nun durch Bewilligung derselben beschwerlichen Artickel, oder in andre Weg, zu dem, das wir auß Anzaigung des Göttlichen Worts entweder für Unrecht, oder einen öffentlichen Jrrsaal inn unsern Hertzen und Gewissen unzweyffennlich hielten gezwungen werden, das were Uns, alß Christenlichen Stenden nicht allein zum höchsten beschwerlich, schedlich und verdammblich, sondern auch bey meniglich, Gläubigen und Ungläubligen verweißlich, und unserm Heiligen Glauben zum schmeligsten, Wir achten auch gäntzlich dafür, daß es Uns träglicher, wenig färlicher und nachthailiger were, das zeytlich in Fare zu stellen, dann durch dergleichen Bewilligung offenlicher verdammblicher Sünden in die Hände des Allmächtigen Gottes zu fallen, zu dem so hetten wir je und allwege begert, und begerten des noch, dieweil ye unser Gemüete kains Weges stünde, mit Wissen oder auß Muthwillen zu irren, auch gar nit unnsern aignen Nutz oder Frommen, sonder plötzlich die von Gottes und seines Heiligen Evangelii, darzu das Hayl unnser frommen Unterthanen zu suchen, wo sich dann yemandt auß den Reichs-Stenndten, Geistlichen oder Weltlichen bey Uns ainicher unchristennlichen Jrsaal, Handlung oder Mißglaubens vermutten, und Uns des alles mit Göttlicher Wahrheit berichten wolten; So weren wir geneigt, solchen Jrrungen, der wir uns doch bey uns kainer versehen, ohnverhindert abzusteen, wie wir auch noch on Mittel gesinnt weren; Denn des könte ye kain Mensch auf Erden mit Warheit verneynnen, Es müsten auch solchs die Geistlichen selbs bekennen; So hette weyland Babst Hadrianus durch eine Bäbstliche Commission und Instruction, so er seinen Oratorn zu dem jüngst gehaltenen Reichs-Tag zu Nürnberg gegeben, gleicher Weyse frey gestannden und bekanndt, daß etwo viel gewisser Geprechen und Mißpreüch in der Römischen Kirchen vor Augen weren, zu dem, daß auch derselben Mißpreüch, uf angezaigtem Reichs-Tag zu Nürmberg biß in hundert Jrer Keyserlichen Majestät und den Bäbstlichen Oratorn inn Schrifften überantwortt weren, Auß dem könt sich Jre Kayserl. Majestät, alß ein Hochverständiger Christennlicher Keyser selbs gnediglich erinnern, daß wir auch auß den offenlichen vor Augen wesenden Mißpreuchen, obgleich in solchen das Wort GOttes nit Zeugnüß gebe, genugsahm Ursach hetten, auch zu thun schuldig weren, unnser Gewissen in dem allen also zu befriden, daß wir darwieder mit Wissen nichts beschwerlichs zulassen, annemen, oder bewilligen sollen. Es gepüret auch einem jeden Christen, in Sachen, der Seelen Hayl und unsern Glauben belangend, weder uf die Menge uf alte Gewohnnheytten, wiederwertige Gepreuch, den grossen Hauffen oder ein merers, sonder on Mittel uf die Wahrheit ihres Gots, von dem sie Seel, Leib, Ehr und Gutt, Regierung und alles Wesen empfangen hetten, zusehen, wie solches nit allein die heilig Göttlich Schrifft, sonder auch die Geistlichen Bebstlichen Recht selbs clerlich und außdrücklich vermechten.

Zum fünfften, So hetten wir auch inn diesen grossen wichtigen Handel, über die vor angezeigten treffennlichen Ursach nit unpillich die Unmöglichhait, und waß auß Vollziehung eines beschwerlichen wiederwertigen Abschiedts ervolgen möcht, zu bedencken.

Denn wiewohl unsere Unterthanen wüßten, und des auß Gottes Wort zur Notturfft bericht, daß sie der Obrigkeit Gehorsam zu laisten schuldig weren; So sey ihnen doch daneben auch unverporgen, daß sie ein einichen Zwang durch den sie zu sündigen, und wider ihr Gewissen zu handeln benötigt würden, nit weniger dann wir zu bewilligen nit schuldig seyen, daß auch dieses Falls, und do es on Mittel GOttes starcken Bevelch belangt, aller Gehorsam gegen den Menschen aufhörte, wo wir nun gleich in diese Blindhait fallen, daß wir für Uns selbs, das, so den Unseren Jren Seelen uud Gewissens halben beschwerlich were, willigen, und für Uns selbst wissentlich sündigen wolten, (davor Uns GOtt der Allmächtig barmhertziglich bewahren wolt) so würden doch solchs unsere Unterthanen, alß gewißlich zu besorgen, nit annehmen, sonder

sich, wie ohn zweyffennlich auß voriger Hanndlung zu besorgen, also dagegen erzaigen, daß uns solches zu erlangen und in das Werck zu bringen unmöglich sey. Was Weitterung, Beschwerung, Ungehorsahm, Abfall und Zertrennung aller Bürgerlichen und gemainen Fridens das verursachen, wie weyt sich auch dieser beschwerlich Seuche im Heiligen Reich außbraitten, ob auch damit nit offennliche unwiederbringliche Ufruren, Empörungen und alle Unschickligkaiten, so man doch zu verhütten vermainen wolt, allererst bewegt, und die letzten Tag ärger, denn die ersten würden, welches Wir yn unsers höchsten Vermögens geen verhütten wolten, were nit minder Irer Kayserlichen Majestät alß dem höchsten Fürderer alles Frkedens und Rechtens, Handthaber des gemainen Landt-Friedens, und einem Merer des Heiligen Reichs, dann uns, denn damit der höchst Last uf den Rücken gelegt were, gnediglich zu bedencken; Denn die Unterthanen im Heiligen Reich sein nun diese Jar dahin gewiesen, daß sie in diesen wichtigen hohen Sachen, do es GOttes und seines Heiligen Evangelii Eere, und ihrer Seelen und Gewissen Hayle belangt, durch keinen andern Weg, denn durch das ainich gewiß Wort GOttes unterrichtet werden wollen. Wo wir nun von dem vorigen Reichs-Abschied zu Speyer weichen, und inn dergleichen beschwerliche Artickel gehellen, auch die Unseren damit zu belegen fürnemen wolten, on vorgeende gründtliche Anzaigung Göttlicher Wahrheit, oder vor einem freyen Christlichen Concilio, darauf doch alle Reichs-Stennde zu billicher Handlung schwebender Zwispalt bißhere am höchsten gedrungen hetten, so were gewiß, daß solchs bey dem gemeinen Mann und Unterthanen zu erheben unmöglich seyn würde. Dieweil dann nun kain Mensch, zu dem, das in seinem Vermögē nit were, darauß ihm auch anders nichts, dann ein enntlichs Verderben, und alle Fare zu gewarten vorstünde, gedrungen werden solt, oder das anzunehmen schuldig und pflichtig, So were ungeachtet aller ander hievor erzehlten Ursachen diese Bewegung so tapfer und ansehnlich, daß Uns die Kayserliche Majest. wie wir nicht zweyffeln, unser Waygerung und nit Bewilligung fürgenommens Abschieds, zu kainen Ungnaden verweisen, und neben der Unmöglichkait, so unsern halben vor Augen, auch nit für ein geringen Nutz und Förderung gemeiner Wolfart des Heiligen Reichs bedencken würdt, daß wir durch sollich unser protestiren und nicht bewilligen, unsers ohnzweifenlichen Vermuttens, ain beschwerlichen Anfanng grösser unleidlicher Aufruren und Empörungen, u. viel einen erschröcklichen unwiderpringlichen Außgang desselben hetten verhüettet.

Es stee auch gewießlich unser Gemüete, Will und Maynung gar nit, durch diese oder anndere unsere Handlungen, zu Unfrid, Zertrennung, Abfall, Empörung und Wiederwertigkait im Heiligen Reich ainich Ursach zu geben, sonder viel mer allen unnsern Vleis, Mühe und Arbeit unnsers höchsten Vermögens dahin zu wenden, solches getreulich zu verhütten, wie wir auch bißhere nit weniger, dann unsere Vor-Eltern gethan, gleicher Weyß zu thun gesinnt weren, des müsten uns auch aigennlich alle unsere Handlungen, und was wir derhalb erlitten, wo die bey Irer Kayserlichen Majestät mit Grund der Wahrheit dargethan werden solten, offenbahre Gezeugniß geben, Aber das so in dieser Sachen durch den jüngsten Speyerischen Abschied fürgenommen, were gewißlich der Weg nicht, wie man vermeinet, viel künfftigs Unrats damit zu fürkommen, sonder wie gehert, die ainich Weise den höchsten Nachteyl damit zu verursachen, den wolten wir aber, als die gehorsahme Christennliche Glieder des Heyligen Reichs, immassen Wir Uns auch schuldig erkenndten, mit höchstem Vleiß viel lieber und pillicher verhüetet sehen, und unseres Tayls daran nit geen etwas erwynnden lassen.

So solte sich auch die Kayserliche Majestät des zu uns allen samentlich und sonderlich ohnzweiffennlich versehen, daß wir nit allein Irer Kayserlichen Majestät alß unserm rechten ainigen Herrn, uns auff Erden von GOtt verordennt, dafür wir auch Ir Kaiserlichen Mayest. on Mittel erkennten, alle schuldige underthenige, willige, und unterthenigste Gehorsahm, unsers Vermögens, auch unerspart unsers Leybs und Guts erzaigen, und alles das, so zur Würde, Ehr, Wolfahrt, und Auffnemen Göttlicher Warheit des Heiligen Reichs und gemainer Christenhait immer dienen möcht, getreulich fürdern, sonder uns auch mit unnsern Unterthanen und Verwandten, mitler Zeit eines gemainen Concilions oder National-Versammblung, inn Sachen unsern Heiligen Glauben und desselben Religion belangend vermittelst Göttlicher Hilff dermassen halten, leben und regieren wollen, daß darauß, ob GOtt will anders nichts, dann ein Erbar, Fürstlich und Christlich Gemüete, Liebe und Neigung gegen GOtt, Irer Kayserlichen Majestät, gemainer Christenheit, und dem Heiligen Reich offennlich soll gespüret werden, und onzweyffennlich niemandt Ursach haben, Uns alle ainicher unchristlichen Handlung Rebellion und Ungehorsahm in einich Wege weder zu verdencken, oder zu beschuldigen, Unser Gemüete wäre auch nit, daß wir in andern, do es diese Sachen des Gewissens, Glaubens und Christennlicher Religion, und was deshalb zu gemainer unser aller Beschwerung

rung raichen möcht, nit betroffen, waygern, oder dawider protestiren, sondern wolten inn solchen, allda es die nottürfftige Hilff wider den Türcken, Unterhaltung Regiments und Cammer-Gerichts, so fern es des Reichs-Ordnung durch Ir Kayserlichen Majestät zu Wormbs deßhalben aufgericht, gemeß gehalten würdet, Hannthabung Fridens und Rechtens, unnd anders dergleichen belangend, dem getreulich geleben, und alles das hanndeln, laisten und vollziehen, das Gehorsahmen des Reichs Gliedern gepürt.

Und sollen darauf unsere Gesanndten die Kaiserliche Majestät in höchster Unterthenigkeit von unsern wegen ersuchen, ob diese Sachen und Handlungen an Iro Kayserliche Majestät bißhero von yemandt einer andern Gestalt, dann sich die im Grund hielte, gelangt hette, oder wir samenntlich, oder sonderlich bey Irer Kayserlichen Majestät oder in einich Wege verunglimpfft und eingetragen weren, oder fürhin würden, daß Ir Majestät demselben kainen Zufall oder Glauben geben, sonder dieser unnser wahrhafften Christennlichen undt gegründeten Enntschuldigung inngedenck zu seyn, und sich wieder Unß zu Ungnaden nit bewegen zu lassen, gnediglich geruheten, dann wir ye kains andern Gemüets, Fürsatz, oder Willens weren, denn daß wir gern Christen sein, recht thun und handeln, und Uns in allweg alß gehorsahme Glieder der Heiligen Christennlichen Kirchen, Irer Kayselichen Majestät und des Heiligen Reichs erzaigen, und unnser Vermögen zu Irer Kayserlichen Majestät getreulich setzen, auch GOtt was GOtt zugehöret, und Irer Kaiserlichen Majestät, was Irer Majestät billig und schuldig aignet, geben und erzaigen wolten, Inmassen unsere Vor-Eltern, Brüder und Vorfahren bißhere alles ihres Vermögens auch gethan hetten, mit fernerer unterthenigster Bitte, daß auch Ir Kaiserliche Majestät gnädiglich fürdern, und daran sein wolt, daß ufs ehest ein gemein frey Christlich Concilium fürgenommen und gehalten werde, des unterthänigsten Versehens, Ire Kaiserliche Majestät würd diese unsere Entschuldigung und Anzaigung so wichtig und ansehnlich befonnden, daß wir zu unser Protestation und Nit-Bewilligung auß unvermeidlicher Notturfft gedrungen, und unß demnach mit nichten verweisen, daß wir das, so unserer Seelen und Gewissen, auch unser Land, Leut und Unterthanen halber, so gantz beschwerlich were, nit zuliessen, sondern so viel möglich verhütten wolten, in Bedacht, wie gar beschwerlich und erschröcklich es billich allen Christen were, in wissentliche Sünden, GOttes Zorn, Straff und Ungnad zu fallen, und andere zum selben gleicher Weise zu verursachen, abermahls mit dem Christenlichen unterthenigsten Erpieten, ob wir oder die Unsern bißher inn ichten geirret hätten, oder noch irren solten, daß wir Uns dann yedesmahls mit Heiliger Göttlicher Schrifft gantz gehorsamlich willich und genaigt wolten unterrichten lassen, und nichts beharren, das unserm Heil, Glauben, Christenlicher Religion, oder GOttes Wort in eynich Weg widerwertig sein solt.

Wir wolten Uns auch hiermit Irer Kaiserlichen Majestät, alß unserem allergnedigsten Hn. und Kayser, inn allen schuldigen Gehorsahm zum unterthenigsten unterwerffen, und derselben Irer Kayserlichen Majestät Schutz, Schirm und Kayserlicher Hannthabung gantz unterthenigklich bevolhen haben, mit unterthänigster demüthiger Bitt, uns hierauf Irer Kayserlichen Majestät gnädige Antwort mitzutheylen, das weren wir samenntlich und ein yeder insonders um Ihr Kayserlichen Majestät alß unsern allergnädigsten Herrn, Kayser, und Regierer inn schuldiger Gehorsahm gantz unterthenigs Vleisses zu verdienen zum höchsten begierig, genaigt und willig.

Zu Urkundt ist diese unser Instruction mit unser von Gots Gnaden Johannsen, Hertzogen zu Sachssen, des Heiligen Reichs-Ertz-Marschalckh, Churfürst ꝛc. Georgen, Marggraven zu Brandenburg ꝛc. und Philippsen Landtgraven zu Hessen, ꝛc. für Uns selbs u. von wegen der Hochgebornen Fürsten, unser Oheimb und Schweger, Ernsten und Franciscen, Hertzogen zu Lünenburg ꝛc. und Wolffen, Fürsten zu Anhalt, Und dann von Uns Burgermeistern und Rath zu Nürnberg für uns selbs, und der von Straßburg, Costnitz, Ulm, Memmingen, Nördlingen, Sanct Gallen, Lynndaw, und anderer des Heil. Reichs-Frey- und Reichs-Stett wegen, unns in obberürtem Hanndel zugethan, Innsiegeln, bey Ende der Schrifft aufgedruckt, besiegelt, Gescheben und geben Nürnberg auf Donnerstag, den 27. Maji, 1529.

CCXXXIV.

Derer Protestirenden Chur- Fürsten und Stände Neben-Instruction vor ihre an Kayser Carolum V. abzuschickende Gesandten, de Anno 1529.

NEben dieser unnser gesiegelten Instruction, die auch der Kayserl. Majestät in Teutsch, Latein und Frantzösischer Sprach überantwortet werden soll, ist unsern Gesanndten bevolhen, daß Sie bey Kaiserl. Majestät Groß-Cantzler, Groß-Hoffmaister, Graff Heinrichen von Nassau, und Alexandern Schwaiß uf unser habende Credentz-Brieff gleicher weiß handeln, und

und Jhnen diese Sachen, unser Protestation, und die Ursachen derselben zum kürtzten mündlich erzehlen, und, wo es vonnöthen ist, Copeyen unser Instruction vorlesen lassen, sich darauß grundes der Sachen zu erlernen, und Sy darauf samennlich und sonderlich bitlich ersuchen, daß sie, in Ansehung unser höchsten bedranglichen Nothdurfft, wahrhafften unsern Entschuldigung, und Christlichen Erbern Erpietens, bey Kaiserlicher Majestät getreue, gute, und gnedige Fürderer sein, und Jrer Kaiserl. Majestät erpieten helffen wollen, sich wider Uns, als gehorsahme Glieder des Heiligen Reichs, der Christennlichen Kirchen, und Jrer Kayserlichen Majestät, zu der höchsten vermöglichen Dienstbarkeit Wir Uns in allweg erpieten, nit bewegen zu lassen, sondern unsere Gesandten mit einer gnedigen schrifftlichen Antwort abfertigen, daß wir auch um sie alle, und einen yeden besonder zu beschulden, zu verdienen, und mit Gnaden zu erkennen gantz geneigt und willig weren.

Deßgleichen soll Ulrich Ehinger für einen Getreuen Gehilffen und Sollicitator bey Kayſ. Majest. inn unser aller Nahmen gebraucht, und darumb mit Fleiß von den Gesandten ersuchet werden.

Solte aber Unsern Gesanndten durch Verunglimpfung und Wiederwertig Handlung bey Kaiserlicher Mayst. oder den andern Personen, so sie von unsern Wegen umb Fürdrung würden ansuchen, ainicher Wiederstand begegnen, der Mainung, alß ob Wir unser Handlung und Fürnemen ainichen pillichen Grundt, oder Fug nit haben solten, So sollen dieselbe unsere Gesandten aus den ergangenen Actis zu Speyer, auch gethaner unser Protestation und Appellation, unter anndern, so sie wissen, und zu Speyer selbs vernommen haben, unnsere Grundt, Glimpff und Nothdurfft, doch anders nit dann ingemain zum besten darthun, und sich uf einichen sondern Artickel mit Antwort und Disputation nit entlassen, mit dem ferneren Anzaigen, daß ein yeder verständiger Christ, unnsers unzweyffennlichen Versehens, aus gemeldter unnser Verantwortung gewißlich so viel tapferer, ansehnlicher, und gegründeter Bewegung unsers Fürnemens befynnden, daß er uns in solchem ainicher unpillicher ungeschickten, oder muthwilligen Handlung nit verdencken würde, Wir wolten alles unsers Christlichen Erpieten, und ander mer tapferer Ursachen geschweygen, so wir der Kayserlichen Majestät mit der Zeit noch weitter, und mit solichen wichtigen Ansesen darzuthun verhofften, daß Jr Majestät des on zweyffel gnediglich gesettigt seyn würde ꝛc. Inmassen dann die Gesandten zu thun wohl wissen, und [illegible]uß der Handlung, wie Jnen die begegnen mag, sich selbs zum besten darein schicken müssen.

Erlangen nun die Gesandten uf all Jr Handlung bey Kayserlicher Majestät ein gnedige Antwort und Abschied, den sie auch Jnen inn glaubwürdigen Schrifften mit zu theylen mit Vleiß arbeytten sollen, so hatt es sein Wege.

Wo aber die Kayserl. Majestät dieser unser stattlichen Entschuldigung, Verantworttung und Erpietens ye kain Settigung tragen, und sich gegen unsern Gesandten ungnädig und dermassen erzaigen wolt, daß sie sich keiner gnedigern und außtreglichern Abfertigung zu vertrösten hetten, Sollen sie der Kayserlichen Majestät zum unterthenigsten Anzaigen, daß diese und andere gemeiner Christenheit und des Heiligen Reichs obliegende Sachen, wie Wir mit GOtt, und unserm Gewissen bezeugen möchten, von Uns allen samennlich und sonderlich anders nit dann zum aller Christennlichsten und getreulichsten gemaint würden, wolten auch nit liebers, denn daß bey allen Christennlichen Stennden, zuvor den Teutschen, ain eintrechtiger Will, Fried und Ainigkait, und ein vertreulich Gemuet solt gefunden werden, darzu Wir auch gerne hertzlich und treulich fürdern, und in solchem unser Vermögen nit spahren wolten, das solt auch, ob GOtt will, Jr Kaiserl. Majest. und meniglich in der That offenbarlich befynnden, hetten uns auch gentzlich versehen, unser wahrhaffte gegründete Entschuldigung, auch die darinn verteylten stattlichen Ursachen und Erpieten solten bey Jrer Kayserlichen Majestät ein solch Ansehen gehabt, daß Jr Kayserl. Majestät unser nottürfftige Verantwortung gnediglichen und zum wenigsten nit geringer geacht, und angenommen hetten, dann deren Angeben, die Uns vielleicht wiederwärtig, und bey Jrer Kayserlichen Majestät, ohn Grundt, wie sich, ob GOtt will, erfynnden solt, zu verunglimpffen, und ein ungnädigen Kayser zu machen, verstanden hetten, Tröſten Uns aber hierinn anfänglich unser Unschuldt, und des, daß Wir Jr Kaiserliche Majestät für einen löblichen, frommen, gerechten, Christennlichen Kayser, der sich, wie Uns nit zweyffelt, mit der Zeyt unterrichten lassen, und der rechten Wahrheit zufallen und statt geben würde, ohn Mittel erkendten. Dieweil dann dieser Handel nit allein unser Personen, unser Land, Leut und Unterthanen, und also das Zeytlich, sondern vielmehr unsern Glauben, Seelen und Gewissen, alß das ewig berürt, darinn uns auch, bey Verlust der Seelen und Straff ewiger Verdamniß, allein uf den starcken Bevelch GOttes, der aller Menschen Hoches und niedern Standtes, gewisser rechter Richter seyn wirdt, zu sehen gepürt; So hetten Wir demnach, als die, so ye gern Christen seyn, und ein gemaine, noch beschwerlichere Wiederwertigkait, Unfrid und Zertrennung im Heiligen Reich,

Reich, darzu einen verderblichen unwiederpringlichen Schaden unnser Fürstenthumb und Unterthanen, verhüetten wolten, wie auch ein yeder seinen Pflichten nach zu thun schuldig ist, aus höchster bedränglicher Noth, und keinem Menschen zuwider, auch aus kainem Muthwillen, von dem jüngsten der andern Reichs-Stennde Beschluß und Abschied diesfalls appelliret, wie Jr Kayserliche Majestät aus dem Instrument solcher Appellation, das unsere Gesandten Jrer Majestät inn Teutsch und Latein überantworten solten, gnediglich zu vernemen hetten, daß sie die Gesandten Jrer Kayserlichen Majestät, als einem Römischen Kayser, unser aller Herren und Weltlichen Oberkait, aus unserm Bevelch, mit der unterthenigsten Reverentz und Ererpietung, alß sich pillich gezimpt, untertheniglich wolten angezaigt und verkündet haben, mit dem Erpieten, daß Wir solche unser nottürfftige und hochverursachte Appellation zu seiner Zeyt prosequiren, und dere, wie sich gepürt und recht were, nachkommen wolten. Es solt sich auch Jr Kayserliche Majestät, ungeachtet dieser unser Appellation bey Uns allen, und einem yeden insonders, nichtzit anders, dann aller getreuen, schuldigen Gehorsam, willigen Unterthenigkeit, und friedlichen eintrechtigen Handlung, so viel unns immer möglich, alß bey gehorsahmen verpflichten Glidern und Stänndden, der Heiligen Christlichen Kirchen, Jhrer Kayserlicher Majestät, und des Heiligen Reichs, ohnzweyffennlich versehen, und wo Wir zu solchem nit die höchsten Begierd und Naygung trüegen, sondern daß unnser Gemüete steen solte, ainichen Wiederwillen, Unfrieden, oder Unainigkait, wie gering der auch immer seyn solt, im Heiligen Reich zu verursachen, Wir wolten zu Jrer Kaiserlichen Majestät gewißlich nit geschickt, und derselben unser unterthenige Gehorsahm so vertreulich angezaigt haben, mit unterthenigen demüttigen Ersuchen, daß Jr Kaiserliche Mayestät sich wider uns zu Ungnaden nit bewegen lassen, sondern Uns in gnedigsten Jrer Majestät Schutz, Schirm, und Bevelch zu haben, das wolten Wir umb Jhre Kaiserliche Majestät alß unsern gnädigsten Herrn und Kayser in aller Unterthenigkeit gehorsamlichs Vleys verdienen.

Und sollen die Gesandten nochmahlen mit allem Vleiß, Jrs höchsten Vermögens, auch durch Fürdrung der Kayserlichen Mayestät Rethe handeln, und einen gnädigen Abschied und glaubwirdig Antwort, wie Wir Uns dann zu den gedachten Unsern Gesanndten gnediglich und gunstlich vertrauen, das soll gegen Jren Personen nit unerkennt und unverdient pleyben.

Daneben ist auch bedacht, und den Gesandten bevolhen, wann Kayserliche Majestät Sie die Gesanndten nit verglaiten wolt, daß sie dann der Kaiserlichen Majestät und derselben Rethen Jr Credentz-Brieff, auch die Instruction und Appellation inn Teutscher, Lateinischer und Frantzösischer Sprach zu Ulrich Ehingers Händen zuschicken, und daneben schreiben, wie sie weren abgefertigt, zu Jrer Kayserlichen Majestät zu reiten, und bey derselben underthenig Anpringen zu thun, dieweyl Jnen aber gewaigert worden, Glayt zu geben, so were Jnen gantz beschwerlich und ungelegen in diesen geschwinnden Läufften on notürfftig Glayt inn Hispanien zu reytten, Und damit aber dannocht Jr Kayserl. Majestät Jrs Bevelhs berichtet würden, so schickten sie Jrer Kayserlichen Majestät Jre Credentz-Brief-Instruction und unser Appellation hiermit in aller Unterthänigkeit, mit unterthänigster Bitt, Jre Kaiserliche Majestät wolten Uns hierauf wiederumb in Schrifften gnädig Antwort übersennden, unnd Unns inn gnädigen Bevelch, Schutz und Schirm haben, das würden Wir gegen Jrer Kaiserl. Majestät in Unterthenigkeit gantz willigklich verdienen. Und sollen unsere Gesandten alßdenn darauff wiederumb anheimbs reytten.

CCXXXV.

Kayſers Caroli V. Erinnerungs-Schreiben an alle Reichs-Stände, die Annehmung des Reichs-Abschieds zu Speyer betreffend, de Anno 1529.

Wir Karl der Fünfft, von GOts Gnaden, erwöhlter Römischer Kaiser, zu allen Zeiten Merer des Reichs, ꝛc. Lieben Getreuen. Wir seind durch den Abschied, der auf negst gehaltenem Reichs-Tag zu Speier, durch unser verordent Kayserl. Maytt. Statthalter, Oratorn und Commissarii, mit des Heiligen Reichs Chur- und Fürsten, und ander Stend des Heyligen Reichs gemacht ist, erinnert, daß Jr von wegen des Artickels unsern Hayligen Christlichen Glaubens belangend in solchen gemachten Abschied nit bewilligt habt, das uns von euch nit wenig mißfelt, angesehen, daß durch den viel merer Tayl aller Stende ainhelliglich in solchen Artickeln uf Mittel und Maaß beschlossen, darinn Jr billig kain Wegerung gesucht haben solt, und dieweil und von alter Herkommen ist, was in gemeiner Reichs-Versammlung mit dem mererm beschlossen wyrt, das soll der wenigere Teyl auch nit wiederstreben, sondern demselben, dieweyl er zu Underhaltung Frid und Ainigkeyt im Heiligen Reich gestellet ist, gehorsamlich geleben, darwider durch Euch selbs, noch durch die Euren, nichts fürnemet, oder handelt, wie Jr

aus euer Pflichtungen, damit Jr Uns und dem Heyligen Reich verwant, zu thun schuldig seyt, des wollen Wir zu euch ungewegert versehen; dann wo Jr über diese unsere gnädige Warnung verner ungehorsamlich erscheinen würdet, möchten Wir nit umbgeen, sondern würden und müsten, zu Erhaltung schuldigen Gehorsamb im Heiligen Reich, gegen Euch ernstlich Straff fürnemen, das für euch nyemant, dann Jr selbs, so ihr euch obgemelter massen gehorsamblich erzeigt, gutt seyn möget, wolten Wir euch nit verhalten, und Jr thut daran unser ernstliche Meinung, Geben in Unser Stadt Barselona den 12. Tag Julii, Annó &c. 29ten, Unsers Reichs des Römischen im Zwölfften, und der ander alle im 14ten Jaren.

CARLO.

Ad Mandatum Cæsareæ & Cathol. Majestatis proprium,
Alexander Schways.

CCXXXVI.

Kayserlicher Majestät Unser allergnedigster Herr, hatt der Hochgebornen, Jrer lieben Oheimen, Churfürsten und Fürsten, Johannsen, Hertzogs zu Sachsen, des Hayligen Römischen Reichs, Ertz-Marschalcks ꝛc. Jorgen, Marggraven zu Brandenburg, Ernsten und Franciscken, Hertzogen zu Lünenburg, Philipßen, Lantgraven zu Hessen, und Wolffgange, Fürsten zu Anhalt, Auch der Ersamen, Jrer Majestät und des Reichs Getreuen Bürgermaister und Rethe der Stette, Straßburg, Nürnberg, Vlm, Costnitz, Sanct Gallen, Nördlingen, Memmingen, Lindaw, Hallbrun, Kempten, Jsnaw, Reutlingen, Winsheym und Weissenburg, Fürbrengen; So sy Jrer Majestät durch Jre Gesandten, Hansen Ehinger, Alexien Frauentraut, und Michaeln von Kadan, haben thun lassen: Nemblich, warumb sy in den von (on allain durch sy) allen Churfürsten, Fürsten und Stenden des Heiligen Reichs letztgemachten Abschied zu Speyer, betreffend den Artigkel unsers Heiligen Christlichen Glaubens, nit haben gewilligt, mit Jrer angehefften Bitt, nach aller Lengd in Jrem Kaiserlichen Rathe gehört, und gnugsam verstanden, und ist Jre Majestät, daß sie mit den Stennden also deßhalb unaynig seyn, abgeschaiden, durch denselben Abschid, wie der durch Jrer Majestät Bruder, Orator und Commissarien mit des Hayligen Reichs Chur- und Fürsten und andern Stennden auf solchem Reichs-Tag gemacht ist, ehe diese Jre Gesanten bey Jrer Majestät hie sein ankommen, auch erinnert worden, welche Unainigkait und Zerthailung Jre Majestät mit Beschwerung vernommen, und der pillich Mißfallen gehabt hatt, In Bedencken, daß sich auß solchen Zwispalten und Zerteilungen nichts anders dann Zerrüttung und viel Vbels pflegt zu ursachen und gewarten zu seyn, die Jre Majestät Jres Vermügens zu verhüten und fürkommen gebürt, und Sy genaigt und gemaint ist, Und hat darumb diese Sach in Jrem Kayserlichen Rathe aufs höchst beratschlagt und bewogen, und dadurch nit anders ermessen noch befynnden können, denn das dieser Abschied durch den viel merern Teyl aller der löblichen Stennde, anders nit dann allein zu Verhütung von der Zeit an weitern allerley erschröcklichen Neuerungen, Leren und Secten, und fürnemlich zu Erhaltung Frids und Ainigkait im Hailigen Reiche gestelt, und auf solche Mittel und Maaß einhelliglich beschlossen ist, darinn Jrer Majestät Ohem und Churfürst zu Sachssen, und seiner Liebd. Mitverwanten Fürsten und die Stete billich kain Waigerung gesucht haben sulten, wand Jre Majestät ye nicht zweyffelt, daß alle dieselben löblichen Churfürsten, Fürsten und Stennde Jren Conscientzen und dem Hayl Jrer Seelen, eben so ungern alß Jrer Majestät lieber Ohem und Churfürst zu Sachssen mit seinen Mitverwannten, zu wieder handeln welten, daß Sy auch umb der Ere Gottes und aines ainigen Christlichen Verstandts willen zu machen, und allem Wesen zu gutem, gleich so wohl alß sy ein Concilium bitten welches Concilii vielleicht doch nit vonnöthen scheinen möcht, so ferr alweg dem Jenen, das ainmahl durch alle Stende ainhelliglich beschlossen, (als auch durch Jre Majestät, mit allen Churfürsten, Fürsten, und Stennden auf Jrem erst gehaltenen Reichs-Tag zu Worms gescheen, und darauf Jre Edict deßmals außgangen sey) wie Jrer Majestät Oheim und Churfürst zu Sachssen und seiner Liebd. Mitverwandten anziehen sy sich vertrösten mit dem Abschied des Speyerischen Reichs-Tages im Jahr Funffzehen Hundert und Sechs und Zwaintzig gescheen sull, und ain Abschied nach Enderung und Erfoderung der Zeiten und Sachen nit geendert sult mugen werden, gelebt were worden, oder würde, und hatt darumb Jre Kayserliche Majestät, und dieweil auch von Alter ist herkommen, was in gemainer Reichs-Versammlung mit den merern beschlossen wirdet, daß solichem auch der weniger Teyl nit wiederstreben, sonder gehorsamblich geleben soll, Und auß vielen andern redlichen Bewegnüssen und Ursachen, dem obgenannten Jrem Oheimen und Churfürsten von Sachsen auch seinen Mitverwannten Fürsten und Steten geschrieben und bevolhen, daß sy solchen gemachten Abschid nochmahls annemen, dem gehorsam geleben, und dawieder durch sich selbst, noch durch die Jren, nichts fürnemen, oder handeln, Als sy dan des auß Jren Pflichten, damit sy Jrer Majestät und dem Heiligen Reiche verwandt, zu thun schuldig seyn, mit der gnedigen Warnung, wo sy darüber ferner ungehorsam erscheinen würden, daß Jre Majestät nit umbgeen möcht, zu Erhaltung schuldiger Gehorsam im Hailigen Reiche, gegen Sy ernstliche Straffe fürzunemen, mit weiterm Jnnhalt solichs Jrer Majestät Schreibens, das sich Jre Majestät enntlichen versicht, sy numeher empfangen, oder noch binnen kurtzem empfahen, dem auch gehorsammlich nachkommen seyen, oder das noch also ungeweigert thun werden, des Jre Majestät sondere Freude hett zu vernemen, sonderlich so viel meher dieser Zeiten, daß Jre Majestät warhafftiglich bericht ist, wie der Erb-Feindt Unseres Heiligen Christlichen Nahmens und Glaubens der Türckh mit seiner grossen Macht in das Christlich Kunigreich Hungern kommen sey, im Fürsatz, da dannen seinen Zug, weiter in die Christenhait, und sunderlich die Teutsche Nation zu nemen, und durch sein gewöndlich Tyrannisch Wüeten sein Reich zu erweitern, welchem ohn das, daß ain gleicher ainhelliger Verstand, und ein friedlichs ainmüetiges Wesen unter den gemainen Stenden des Heiligen Reichs gemacht sey (ob auch gleich Jrer Majestät lieber Oheim und Churfürst zu Sachsen und seiner Liebd. Mitverwanten Fürsten und Stete, Jren Antail der Anschleg zu Wiederstant demselben Türcken sammt Underhaltung Regiements und Cammer-Gerichts williglich geben, alß sy sich erpieten, sy thun wellen,) kains wegs wiederstanden mag werden, wie dann solches gemaine Churfürsten, Fürsten und Stennde Jhrer Majestät hievor auch selbs durch Jr Schreyben angezaigt haben, welches des Türcken erschreckenlich grausams Fürnemen, das do belangt nit allain ein Fürstenthumb, oder Land, besonder die gantze Christenheit, und sunderlich die löbliche Teutsche Nation, und aines iglichen derselben löblichen Glids, Glauben, Ere, Seele, Leib, Weib, Kinder und Gut, und daß dem entweder zum fürderlichsten mit ainhelliger gemainer Macht und Gewalt wiederstanden werden, oder man seines augenscheinlichen und unvermeidlichen Verderbens gewarten sein muß, ob auch gleich die obgemelten noch keine andere Ursachen fürhanden, dadurch Jrer Majestät Ohem und Churfürst zu Sachssen und seiner Liebd. Mittverwanten Fürsten und Stäte diesen Abschied, so viel belangt, unsern Hailigen Glauben, anzunemen schuldig weren, sy doch den zu willigen pillich bewegen soll; Darumb auch und sambt auß den vorerzehlten und andern redlichen Ursachen Jre Kayserliche Majestät an den genanten Jren lieben Ohemen und Churfürsten von Sachssen und seiner Liebd. Mitverwanten Fürsten und Stete hiemit zum höchsten und ernsten begert, sy gnediglich bitt, und Jne damit auch nit dester minder, Jnhalt Jres vorigen an Sy außgegangenen Schreibens und Bevelhs andermals bevilht und gepeit, daß sie diesen Abschied, so viel belangt den Articul des Glaubens, so ferr das nit gescheen were, nochmals zum fürderlichsten bewilligen, und gar in kainen Weg dawieder ichts fürnemen, oder handeln, sondern des, als Jre Majestät und des Heyligen Reichs Christliche, löbliche, gehorsahme und einmütige Glieder mit allen den andern löblichen Churfürsten, Fürsten und Ständen des Hayligen Reichs die ohngezweiffelt eben so gern alß sy gute Christen seyn wolten, ainig seyn, samentlich zu ainander treulichen setzen, und rathschlagen und beschliessen, wie Sy Jrer Majestät Bruder, dem Christlichen König zu Hungern, und Jnen selbs zum besten ainander beisteen, und sich gemelts Türcken wütenden Fürnemen auf halten, und dem wiedersteen mögen und so viel Jre Majestät zu Jrem Tail zum fürderlichsten mit Unserm Hayligen Vatter dem Babst zusammen kommen, und mit sainer Hayligkait berathschlagen und beschliessen, alles das Jhene sie bedencken mag, daß dieses Orts nit allein zu Auffenthalt und Wiederstant berürts Erb-Feindts des Türcken, sunder auch sunsten allenthalben zu Fürderung, Merung und Beständigkait der Ere und Dienste unsers HErrn GOttes des Allmechtigen, unser Christlichen Religion und Glaubens, und Frid, Ruhe, Wolfart, und gedeien aller gemainen löblichen Stende des Hailigen Reichs und der gantzen Christenheit kommen soll, Jre Majestät will auch daneben die Sachen dieser Italischen Lande, mit dem besten Sy thun mag, versehen lassen, und sich alsbald darnach aigner Persohn erheben, dem gnannten Türcken, nit allain ihrem lieben Bruder, sunder auch der löblichen Teutschen Nation, dem Hailigen Reiche, und der gemelten Christenheit zu Hülffe und Trost, selbst entgegen ziehen, dem durch die Gnade GOttes wiedersteen, und alle Sachen zu ainem Göttlichen, löblichen, und Christlichen Wesen zu richten und zu brengen, Jr eusserlichst bests und Vermügen thun, und sy also auch nit verlassen, der gentzlichen Zuversicht, genannter Jrer Majestät lieber Ohem und Churfürst zu Sachssen, und seiner Liebd. Mitverwanten und Stete, desgleichen auch alle andern gemainen Jrer Majestät lieben Ohemen und Churfürsten, Fürsten und Stende, denen Jre Majestät grosses Theils deßhalb auch bereits

reits geschrieben hatt, werden alle die obgemelten guten Ursachen und Umbstende, Gestalt und Gelegenhait dieses schweren Thuns und Obliegens zu Hertzen führen und wohl bedencken, und sich Irer Majestät, alß sy schuldig seyn zu Gehorsahm, und Inen auch selbst zu Gutem und Wolfarth samentlich, und Irer iglicher insunderhait hierinn so guttwillig erzaigen, wie sie wellen, daß Ire Majestät spühren und erkennen, daß sy anders nit suchen und begierig sein, denn zum förderstenn die Ere und den Dinst des allmechtigen Gotts Beschirmung unsers Hayligen Christlichen Glaubens, Irer Majestät, als Irem Obersten natürlichen Herrn und Kayser, zu gehorsahmen, auch Irn aignen Frid, Ruhe und Gemach im Hayligen Reich, und der Christenhait, umb Ine Ire Kaiserliche Gnad hinwiederumb dester miltlicher zu beweisen, auch das freüntlich zu erkennen und zu beschulden Ursach haben soll. Geben zu Placentz unter Irer Kaiserlichen Majestät gewondlichem Hand-Zaichen, am 12. Tag Octobris Anno &c. im Reun und zwaintzigisten, derselben Irer Kayserlichen Majestät Reiche, des Römischen im Ailfften, und der Andern allen im Vierzehenden. CAROL.

Ad mandatum Cæsareæ & Catholicæ Majestatis proprium,

Waltkirch.

Alexander Schvveis.

CCXXXVII.

Derer Protestirenden Chur-Fürsten und Stände Appellation vor Notario und Zeugen von Kayserlicher Majestät ihnen ertheiltem Abschied an ein freyes Christliches Concilium, de Anno 1529.

VOr euch, Herrn Notari, erscheinen Wir, Hannß Ehinger und Michel von Kaden, alß Gesandten des Durchleuchtigsten ꝛc. Der Durchleuchtigen ꝛc. Fürsten N. Erbern Freyen und Reichs-Stet N. und zeigen euch an, Nachdem Uns gestern dreyzehen Octobris Morgen, auß Kayserlicher Majestät Bevelch, durch Meister Alexander Schwaiß, uf unser Handlung, unser gnedigsten, gnedigen, Herren Churfürsten, Fürsten und der Erbarn Stett Protestation wider den Speyerischen Abschied belangent, ein Decret und Abschied eröffend in welchem Wir uns von wegen unser Herren beschwert funden, demselben nach provociren und appelliren wir, von wegen Unserer Herren, von solchem Decret und Abschied an und uf ein frey gemain Christlich Concilium, oder, wo die Sachen hingehörig, zum Ersten, Andern und Dritten, vleißig, vleißiger und allervleißigst bittend von euch Herrn Notari, Apostolos testimoniales, mit Vorbehalt unserer Herren Notturfft und Willen, diese Provocation und Appellation nach Erforderung derselben zu extendiren, zu meren, zu mindern, zu prosequiren oder fallen zu lassen, nach aller Irer Gelegenheit, derhalb wir, die Gesanten, ad Cautelam diese Provocation also mit Vleiß wollen interponiret haben darüber offentlich protestirn und bitten und requiriren euch Herrn Notari von Amptswegen uns ains oder mer Instrument darüber außzurichten in meliori forma. Die Gesandten haben auch gepetten, daß der Notari Kayſ. Maj. Bescheid und Antwort in das Instrument wohl setzen, das der Notari bewilligt, Actum den 14. Tag Octobris, umb 4. Stundt nach Mittag Anno &c. Tausent Fünffhundert und im Neun und zwantzigisten Jar.

CCXXXVIII.

Derer Protestirenden Chur-Fürsten und Stände Abschied des Tages zu Schmalkalden de Anno 1529.

ALß der Durchleuchtigst und die Durchleuchtigen Hochgebohrnen Fürsten und Herren, Herr Johans, Hertzog zu Sachsen, des Heiligen Römischen Reichs Ertz-Marschalck und Churfürst, Herr Ernst und Herr Franciscus, Hertzogen zu Braunschweig und Lünenburg, Gebrüdere, und Herr Philips, Landgraff zu Hessen etc. aigner Person, auch des Durchleuchtigenn, Hochgebornen Fürsten und Herrn, Herrn Georgen, Marggraven zu Brandenburg ꝛc. Rethe, Georg Vogler Cantzlar, und Wolff Christoph von Wiesenthaw, und dann der Erbaren, Freyen und Reichs-Stet von Straßburg, Nürnberg, Ulm, Costnitz, Reutlingen, Hailbrunn, Memmingen, Lindaw und Kempten, Botschafften, uf Sonntag nach Katharina negst verschienen hie zu Schmalkalden einkommen sind, sich von dem, daß Ir aller Churfürstlichen und Fürstlichen Gnaden und Gunsten Botschafften, in Sachen der Protestation und Appellation von jüngstem Speierischen Reichs-Abschied, so viel den Glauben belangt, bey der Römischen Kayserlichen Majestät begegend ist, mit einander zu bereden, und zu entschliessen, was bey hochgedachter Kaiserlicher Majestät derwegen ferner gehandelt werden solt.

Und nun gemelte Botschafft von Kaiserlicher Majestät uf diesenn Tag hieher kommen sind, dieselben zuvorderst in Irer müntlichen und schrifftlichen Relation gehört, davon auch alle obgemelte Churfürsten, Fürsten und Stennde Abschrieffsten genommen haben, Aber dieweil in den Artickeln unnseres Heiligen Glaubens jüngst uf dem Tag zu Schwabach fürbracht, etwas Mißhellung entstandenn, und aber vorgenannt Churfürst und Fürsten zu Sachsen etc. Marggraff Georg zu Brandenburg etc. und die Hertzogen zu Braunschweig und Lünenburg, auß viel dapfern Ursachen und Bewegungen, Gemüt oder Maynung nit ist sich dieses Fals mit jemands inn solche oder dergleichen Hanndlung einzulassen, der oder die mit Ihren Churfürstlichen und Fürstlichen Gnaden angeregter gestellter Artickel nit gleichhellig, und also ains ainhelligen Glaubenns und Sacraments seyen, So haben Ire Churfürstliche und Fürstliche Gn. dismals der Stete Botschafften, sonderlich den Ihenen, die hievor von den gestellten Artickeln unseres Heiligen Glaubens kein Wissen gehabt, und darumb zu diesem Tag darauf nit habenn abgefertiget werden mögen, diesen Abschied geben, daß sie solche Artickel hinnder sich an Ire Magistraten bringen, und hiemit ain ander Tag ernannt seyn soll, Nemlich uf der Heil. Drey König Tag schirstkünfftig zu Nürnberg einzukommen, und also: Welche Stete der verzeichennten Artickel unsers Heiligen Glaubens mit mer gedachten Churfürst und Fürsten mit GOttes Hilff ainhellig sein, und dabey besteen wollen, daß dieselbige Ire Vollmechtige Botschafften zu Irer Churfürstlichen und Fürstlichen Gnaden Botschafften bestimbts Tages gen Nürnberg fertigen, und dasselbig also durch ihre Vollmechtige Gesanndten ansagen lassen sollen, Alsdann des Orts von dem, wie zu Kayserlicher Majestät geschickt, oder sunst zu Milterung oder Ablainung Irer Kayserlichen Majestät ungnädigen Abschieds und Gemüts, davon mit einander zu rathschlagen, und so viel möglich, zu beschliessen, wie ietzt hie geschehen sein solt. Welche Stet aber die angezaigten Artickel unseres Hayligenn Glaubens mit vorgemelten Churfürst und Fürsten die vorberürten Artickel zu bekennen, und dabei vermittelst Göttlicher Hilff zu besteen nit genaigt, die bedörffenn zu angesetzten Tag gen Nürnberg nit schicken, Und es kemen also etliche von Steten zu Irer Churfürstlichen und Fürstlichen Gnaden Räthen, ernannts Tags gen Nürnberg oder nit, So wollen sich doch Ire Churfürstliche und Fürstliche Gnaden mit den Grafen und andern, die vielgemelte Artickel unnsers Heiligen Glaubens mit Iren Churfürstlichen und Fürstlichen Gnad. zugleich bekennen, und halten, des Orts nach dem gnedigen Willen GOttes durch Irer Churfürstlichen und Fürstlichen Gnaden Rethe, miteinander vergleichen, und entschliessen. Actum zu Schmalkalden, Sambstags nach Andreæ, An. Domini, Eintausend Fünffhundert Neun und zwantzig.

CCXXXIX.

Derer Protestirenden Chur-Fürsten und Stände Abschied der Handlung zu Nürnberg, de Anno 1530.

ALß des Durchlauchtigsten und der Durchlauchtigen, Hochgebohrnen Fürsten u. Herren, Herrn Johannsen, des Heiligen Römischen Reichs Ertz-Marschalls und Churfürsten, Herrn Georgen, Marggraven zu Brandenburg, und Herrn Philipsen Landt-Graven zu Hessen, meiner gnedigsten und gnedigen Herren Rethe, und unther welch auch des Churfürsten Rethe, der Durchlauchtigen Hoch- und Wohlgebornen Fürsten, und Herrn, Herrn Ernsten und Herrn Franciscen, Hertzogen zu Braunschweig und Lüneburg, Herrrn Wolffgangs, Fürsten zu Anhalt, und Herrn Gebharden, und Herrn Albrechten Gebrüdern Graven und Herrn zu Mannßfeldt Gewalt gehabt, und dann eines Erbarn Raths zu Nürnberg Raths-Botschafft, für sich selbst, und mit Gewaldt der erbarn Stete, Winßheim, Reutlingen, Weissenburg an Norckau, uf den Abschiedt jüngst zu Schmalkalden beieinander gewessen seindt. Haben sich gemelte meiner Gnedigsten, und gnedigen Herrn Rethe, und eins Erbarn Raths zu Nürnberg, Erstlich einer Instruction an die Römische Kaiserliche Maytt. unsern allergnedigsten Hn. verayniget. Darneben ist ain Instruction gestalt worden, ob es Iren Chur- und Fürstl. Gn. und den andern Stenden gefällig, an Königliche Würden zu Hungern und Behemen auch zu schicken. Als aber die von Nürnberg etzlich Ursach, warumb zu bedencken, ob zu Kayserl. Maytt. und Königl. Würden noch zur Zeit zu schicken sey, schrifftlichen übergeben, derselben Ursach wollen die Geschickten Irer Herrschafft Bericht thun. Und ist im Rath bewogen, wo ainich Standt erführe, daß den andern allen, oder etzlichen ainich draulich Beschwerung zustehen möcht, solchs dem andern vertreulich zu vermelden. Wann auch das Mandat, davon Kaiserliche Majest. Meldung thut, indes außgehen würde, daß der Churfürst zu Sachssen, so viel es möglich, und immer leidelich, die andern Stände, so der übergebenen Articul des Glaubens und Christenthums mit seinen Churfürstlichen Gnaden einig, in der Eil an ein gelegen Ort beschreiben, oder sunst in Schrifften anzaigen liesse, was dargegen zu Abwendung der beschwerlichen Sorg und Nachteils nützlich und gut were fürzunemen, es sey durch Schickung oder

Schrifft zu Kayserlichen Majestät und Königlicher Würde, oder in ander Wege. Und dieweil man sich vermutet, Kayserlichen Majestät werde auf den 1sten Tag Martii ein Reichs-Tag ausschreiben, und vielleicht mit alle Stendte persönl. erscheinen möchten, ist für gutt angesehen, daß mittler Weile ein itzlicher darauf bedacht were, was auf denselben Reichs-Tag, wo er besucht würde, dieser Sachen halben fürzubringen, oder sunst zu handeln sey, damit man sich hierauf desto stadtlicher miteinander zu vergleichen und zu entschliessen habe.

Solches alles die Geschickten unverbunlichen angenommen haben, an Ir Heerschafft zu tragen, und was in dem allen eines itzlichen Bedencken sein wird, soll in Monats-Frist ungeverlich dem Churfürsten zu Sachssen und fürder von Sr. Churfürstlichen Gnaden den andern Stenden zu geschrieben werden. Actum Nürnberg, Mittwoch nach Trium Regum, Anno Domini 1530.

CCXL.

Kayſers Caroli V. Ausſchreiben zu dem Reichs-Tage nach Augſpurg, wie ſolches an Churfürſten Johannem zu Sachſen, und mut. mutand. an andre Proteſtirende Reichs-Stände ergangen/ de Anno 1530.

Karl, von Gotts Gnaden, Erwelter Römischer Kayser, zu allen Zeiten Mehrer des Reichs ꝛc.

HOchgeborner lieber Oheim und Churfürst, wiewohl wir von solcher Zeit her, alß Wir nach empfangener Königl. Krohn, und Haltung unseres ersten Reichs-Tages zu Worms wieder in unser Hispanische Königreich kommen, allewegen bedacht haben, die Würde und Hoheit, darinn Wir durch Göttliche Versehung in der löblichen Teutschen Nation gesetzt sein, und daß nicht allein billig sondern derselben gemeinen Nation nützlich were, Uns nach Ufrichtung etlicher Ordnung, dadurch die Unterthanen berürter Unser Hispanischen Königreiche, die Zeit seres Abwesens in dester merern Friede, Ruhe und Einigkeit leben möchten, zu den löblichen Stennden des Heiligen Reichs, alß unsern eingeleibten Gliedern zu verfügen, und bey ihnen wesentlich zu enthalten, und daß Wir also des vorgesetzten Gemüths, auch zu etzlichen mahlen dazu gefast, und versehen gewesen sein uns wiederum zum baldesten in das Heilige Reich zuthun, und zu desselbigen gemeinen Sachen und Nutz zu verstehen: So sein Uns doch allewege, von wegen unser Feinde und Wiederwertigen, solch trefflich und grosse Sachen und Verhinderungen zugestanden, daß Wir dasselbe unser Vorhaben wider unsers Hertzen begierlichen Willen, nit vollenden mögen; Wie dann deine Liebden und andere Stände des Heiligen Reichs solchs auß dem Außschreiben unser Kayserlichen gehaltenen Reichs-Tägen, und unserer verordneten Commissarien mündlichen Entschuldigung auf demselbigen Reichs-Tägen ohn Zweifel gnugsamlich vernommen. Und wiewol wir nun durch diesse, auch in andere Wege so kündlich und offenbar sein, und geneigter begierlicher Willen und Liebe, die Wir zu den gemeinen unsern und des Heiligen Reichs löblichen Ständen und der Heiligen Christenheit tragen, gnugsamlich erzeigt, und bewiesen gehabt, so haben wir die doch itzo mehr ansehnlich- und augenscheinbarlicher bezeugen wollen, alß wir gesehen, daß wir durch allen unsern mügelichen angekehrten Fleiß, dardurch möchte scheinen, daß die Ruhe dieser Italienischen Lande mit der Höhe und Würde des Heiligen Römischen Reichs, und die Einigkeit der löblichen Teutschen Nation in beständig Wessen gericht und gesetzt hab mögen werden je nichts geschafft und daß alle Sachen täglichs je mehr je ärger worden, deßhalben wir solch Zuständte bei Uns nicht bequemer dann durch unser Gegenwart zu bessern, bedencken noch befinden mögen, und es dafür gehabt haben, wenn die Italische Potentaten und Lande unsern gnedigen Willen zugegen verstehen, daß die in unser Vornehmen dieselben in guten wesentlichen Standt wiederum aufzurichten und zustellen, desto williger gehellen würden, daß auch in der löblichen Teutschen Nation, so eins iglichen Opinion und Meinung vernommen, und fleisiglich bewogen were, alles Ungleichs und Itel mit gemainem Rath abgethan, und dasjenige, das recht und erlich were, durch Päbstlicher Heyligkeit, und unser Keiserliche Macht, Autorität und Zulassen beweret, und also das Heilige Reich der Teutschen Nation zu Einigkeit auch wiederum bracht werden möcht. Und seindt darumb mit berürten unsern Feinden und Wiederwärtigen einen Frieden darinnen wir Unseren eigenen Nutz haben zurücke gesetzt, auf daß wir den gemeinen der Heiligen Christenheit fördern möchten, eingangen, haben unsere liebste Gemahl, Kinder, und gedachte Unsere Hispanische Königreiche, so dieser Zeit unter allen Provincien die befriedigsten seyn, verlassen, haben keine Unkosten, noch Gefärligkeit, weder des Meers, noch sonst, so wir deßhalb thun, und den Wir Unß haben außstellen und begeben müssen, angesehen, und seyn nach dem Willen GOttes in Italien angekommen in Meinung dieselben Landte nicht allein wie gemelt ist, zu Ruhe zu bringen, sondern auch unserm Heiligen Vater dem Babst unser Bedencken, Fürnehmen und Meinung anzuzeigen, damit

damit wir wissen möchten, was wir Uns zu seiner Heiligkeit, zu Aufrichtung dieser Einigkeit in dem Heiligen Reich der Teutschen Nation verhoffen solten, also neulich, nach unser Ankunfft, sein uns dahin die Zeitung verkundiget, wie der Erb-Feindt unsers Heiligen Christlichen Nahmens und Glaubens, der Türck mit seiner grossen Macht das Christliche Königreich Ungarn, und unser Vaterlandt, daß Ertz-Hertzogthumb Oesterreich, überzogen hab, das alles mit Mord und Brandt verderben, und daß das heilig Reich der Teutschen Nation, wo wir dem nicht zu Hülff kommen, in höchster Noth sey, deßbalben wir unsers Vornehmens wendig und endlich des Vorsatzes worden seyn, daß wir nicht allein Italien, sondern auch unser Königreich Neapolis, so der Zeit nach aufrürisch, und bey nahe in nicht weniger Gefärligkeit stunde, verlassen, und eigener Persohn, mit allem unserm Kriegs-Volck, der Teutschen Nation, und der grössern Gefärligkeit eilens entgegen zuziehen wolten, anlangend u. bittend deshalb die Päbstliche Heiligkeit, dieweil die Notdurfft nicht anders erfodert, denn daß wir gefast nicht allein mit gewaltigster Macht den Türcken zurücke zu treiben, oder zu erlegen, sondern auch mit bestem Fürnehmen, Wegen und Rathschlägen solche so grosse und mannigerley Opinionen zu richten kemen, daß sie wolte mit Uns in dieser Stadt Bononien, fürderlich zusammen kommen, von der Ruhe dieser Italischen Lande, der Einigkeit des Heiligen Reichs der Teutschen Nation, und insgemein der gantzen Heiligen Christenheit Heil und Wolfarth zu handeln. In deme Uns dann Ihre Hailigkait, alß sie solch unser Gemüthe verstandten, nicht allein gantz willig willfahren, sondern dazu noch mit grossen Tagereisen unser Ankunfft dahin fürkommen, und uns daselbst gantz mildig und freundlichen empfangen hatt, in dero Personen Wir auch so viel und mehrer Lieb und Begierdte, die Sachen des Heiligen Reichs der löblichen Teutschen Nation zu guten Frieden und einmüthigen Verstand und Wesen zu bringen, und in der Christlichen Religion, alles das Recht und ehrlich sey, zu ordenen, alß wir verhofft, gespürt und befunden haben.

Welchem allem nach, als Wir das alles vernommen, Wir Uns nun nach Empfahung unser Kayserlichen Krohn, wie wir Uns zu thun entschlossen hatten, in das Reich der Teutschen Nation zum fürderlichsten auch gefügt hetten, aber, so wir verstanden, daß der Türck zu rück gezogen, und unsere Zukunfft so fast, als zuvor zu eilen, vor unnöthen war, so haben wir hinwieder vor nützlicher angesehen, auff unser voriges Vornehmen, die Ruhe dieser Italischer Lande erst in beständiges Wesen zustellen, und die in des Heiligen Reichs treuem Willen und Verwantnüß zu behalten, und zu bestetten, daß Wir Uns auch verhoffen binnen kurtzen zu enden, und deshalb Wir, auf daß Wirs deste schleuniger thun, nichts, das Wir dazu dienstlich und förderlich sein, bedencken mögen, vorzunehmen und zu thun unterlassen. Und so haben Wir mittler Zeit und darbeneben, in den Sachen des Heiligen Reichs der Teutschen Nation zu versehen, auch nicht umgehen wollen, sonderlich, so wir warhafftiglich erfahren haben, wiewohl von deiner Liebden und anderen Ständen des Heiligen Reichs, nach Vermöge jüngst gehaltenen Reichs-Tages zu Speyer Abschiedt, zu Wiederstandt des Türcken gewaltigen Vorhaben, der Christlichen Krohn Ungarn, als derselbigen Zeit der Grentz gegen den Türcken Hülffe gefolget, daß doch solche durch verzügige Handlung auf etzlichen gehaltenen Tagen zu Regenspurg so spat und langsam ankommen, daß dem Durchläuchtigen Fürsten, Herrn Ferdinanten, König zu Hungarn und Böheim, Ertz-Hertzogen zu Oesterreich, unsern freundlichen lieben Bruder und Statthalter im H. Reich, mit sein und Seiner Liebden Königreich, Fürstenthum und Lande höhesten zu thun, den Türcken mit seiner trefflichen unerhörlichen Macht, die er auf Wasser und Landt gehabt in Ungarn, wir wollen geschweigen, an den Gräntzen aufzuhalten unmöglich gewest sey, also daß Sein Liebde leider habe zusehen und gedulden müssen, daß derselbe Türck die Christliche Krohn Hungarn mit Gewalt überzogen, die nahent gantz erobert, darauf stragks Unser Ertz-Hertzogthumb Oesterreich angegriffen, dann in die Haupt-Stadt Wien belägert, härtiglich gearbeitet und getränget, und wiewohl er die, aus Gnaden des Allmächtigen, und behertzigten ritterlichen Wiederstandt und Gegenwehr Christlichen Kriegs-Volckes, darinnen unerlangt seines Tyrannischen Vorhaben wiederum verlassen, doch durch seine treffliche Streiff-Rotten dasselbe Ertz-Hertzogthum, sonderlich auf den Lande, darauf Wien gelegen ist, biß an das Wasser die Emße, auch einen guten Theil des Fürstenthumbs Steyer, mit Vergiessung vieles unschuldigen Bluts, Raub, Brands, und Weckführung viel Christliches Volcks, wie dann das alles dein Liebt ohngezweiffelt wohl wissent ist, jämmerlich verheeret und verderbt, welches einem jeden Christen-Menschen billig nicht wenig behertzigen, und mit den Beschwerten mitleiden zu tragen bewegen solle, und dieweiln der bemelt Türck all sein Vornehmen ernstlichen und mit ernstlichem Fleiß verfolget, sonderlich, so er darinn Sieg erlanget, das sich auß deme erscheinet, daß er auff zweyen Zügen, die er nach einander in die gedachte Krohn Hungarn, und jetzo jüngst in Oesterreich gethan, mehr dann in die hundert Teutscher Meile Weges

Schrifft zu Kayserlichen Majestät und Königlicher Würde, oder in ander Wege. Und dieweil man sich vermutet, Kayserlichen Majestät werde auf den 1sten Tag Martii ein Reichs-Tag ausschreiben, und vielleicht nit alle Stendte persönl. erscheinen möchten, ist für gutt angesehen, daß mittler Weile ein itzlicher darauf bedacht were, was auf denselben Reichs-Tag, wo er besucht würde, dieser Sachen halben fürzubringen, oder sunst zu handeln sey, damit man sich hierauf desto stadtlicher miteinander zu vergleichen und zu entschliessen habe.

Solches alles die Geschickten unverbuntlichen angenommen haben, an Ir Heerschafft zu tragen, und was in dem allen eines itzlichen Bedencken sein wird, soll in Monats-Frist ungeverlich dem Churfürsten zu Sachssen und fürder von Sr. Churfürstlichen Gnaden den andern Stenden zu geschrieben werden. Actum Nürnberg, Mittwoch nach Trium Regum, Anno Domini 1530.

CCXL.

Kayſers Caroli V. Ausſchreiben zu dem Reichs-Tage nach Augſpurg, wie ſolches an Churfürſten Johannem zu Sachſen, und mut. mutand. an andre Proteſtirende Reichs-Stände ergangen/ de Anno 1530.

Karl, von Gotts Gnaden, Erwelter Römischer Kayser, zu allen Zeiten Mehrer des Reichs ꝛc.

HOchgeborner lieber Oheim und Churfürst, wiewohl wir von solcher Zeit her, alß Wir nach empfangener Königl. Krohn, und Haltung unseres ersten Reichs-Tages zu Worms wieder in unser Hispanische Königreich kommen, allewegen bedacht haben, die Würde und Hoheit, darinn Wir durch Göttliche Versehung in der löblichen Teutschen Nation gesetzt sein, und daß nicht allein billig sondern derselben gemeinen Nation nützlich were, Uns nach Ufrichtung etlicher Ordnung, dadurch die Unterthanen berürter Unser Hispanischen Königreiche, die Zeit seres Abwesens in dester merern Friede, Ruhe und Einigkeit leben möchten, zu den löblichen Stennden des Heiligen Reichs, alß unsern eingeleibten Gliedern zu verfügen, und bey ihnen wesentlich zu enthalten, und daß Wir also des vorgesetzten Gemüths, auch zu etzlichen mahlen dazu gefast, und versehen gewesen sein uns wiederum zum baldesten in das Heilige Reich zuthun, und zu desselbigen gemeinen Sachen und Nutz zu verstehen: So sein Uns doch allewege, von wegen unser Feinde und Wiederwertigen, solch trefflich und grosse Sachen und Verhinderungen zugestanden, daß Wir dasselbe unser Vorhaben wider unsers Hertzen begierlichen Willen, nit vollenden mögen; Wie dann deine Liebden und andere Stände des Heiligen Reichs solchs auß dem Außschreiben unser Kayserlichen gehaltenen Reichs-Tägen, und unserer verordneten Commissarien mündlichen Entschuldigung auf demselbigen Reichs-Tägen ohn Zweifel gnugsamlich vernommen. Und wiewol wir nun durch diesse, auch in andere Wege so kündlich und offenbar sein, und geneigter begierlicher Willen und Liebe, die Wir zu den gemeinen unsern und des Heiligen Reichs löblichen Ständen und der Heiligen Christenheit tragen, gnugsamlich erzeigt, und bewiesen gehabt, so haben wir die doch itzo mehr ansehnlich- und augenscheinbarlicher bezeugen wollen, alß wir gesehen, daß wir durch allen unsern mügelichen angekehrten Fleiß, dardurch möchte scheinen, daß die Ruhe dieser Italien-schen Lande mit der Höhe und Würde des Heiligen Römischen Reichs, und die Einigkeit der löblichen Teutschen Nation in beständig Wessen gericht und gesetzt hab mögen werden je nichts geschafft und daß alle Sachen täglichs je mehr je ärger werden, deßhalben wir solch Zuständte bei Uns nicht bequemer dann durch unser Gegenwart zu bessern, bedencken noch befinden mögen, und es dafür gehabt haben, wenn die Italische Potentaten und Lande unsern gnedigen Willen zugegen verstehen, daß die in unser Vornehmen dieselben in guten wesentlichen Standt wiederum aufzurichten und zustellen, desto williger gehellen würden, daß auch in der löblichen Teutschen Nation, so eins iglichen Opinion und Meinung vernommen, und fleisiglich bewogen were, alles Ungleichs und Itel mit gemainem Rath abgethan, und dasjenige, das recht und erlich were, durch Päbstlicher Heyligkeit, und unser Keiserliche Macht, Autorität und Zulassen beweret, und also das Heilige Reich der Teutschen Nation zu Einigkeit auch wiederum bracht werden möcht. Und seindt darumb mit berürten unsern Feinden und Wiederwärtigen einen Frieden darinnen wir Unseren eigenen Nutz haben zurücke gesetzt, auf daß wir den gemeinen der Heiligen Christenheit fördern möchten, eingangen, haben unsere liebste Gemahl, Kinder, und gedachte Unsere Hispanische Königreiche, so dieser Zeit unter allen Provincien die befriedigsten seyn, verlassen, haben keine Unkosten, noch Geferligkeit, weder des Meers, noch sonst, so wir deßhalb thun, und den Wir Unß haben außstellen und begeben müssen, angesehen, und seyn nach dem Willen GOttes in Italien angekommen in Meinung dieselben Landte nicht allein wie gemelt ist, zu Ruhe zu bringen, sondern auch unserm Heiligen Vater dem Babst unser Bedencken, Fürnehmen und Meinung anzuzeigen, damit

damit wir wissen möchten, was wir Uns zu seiner Heiligkeit, zu Aufrichtung dieser Einigkeit in dem Heiligen Reich der Teutschen Nation verhoffen solten, also neulich, nach unser Ankunfft, sein uns dahin die Zeitung verkundiget, wie der Erb-Feindt unsers Heiligen Christlichen Nahmens und Glaubens, der Türck mit seiner grossen Macht das Christliche Königreich Ungarn, und unser Vaterlandt, daß Ertz-Hertzogthumb Oesterreich, überzogen hab, das alles mit Mord und Brandt verderben, und daß das heilig Reich der Teutschen Nation, wo wir dem nicht zu Hülff kommen, in höchster Noth sey, deßhalben wir unsers Vornehmens wendig und endlich des Vorsatzes worden seyn, daß wir nicht allein Italien, sondern auch unser Königreich Neapolis, so der Zeit nach aufrürisch, und bey nahe in nicht weniger Gefärligkeit stunde, verlassen, und eigener Persohn, mit allem unserm Kriegs-Volck, der Teutschen Nation, und der grössern Gefärligkeit eilens entgegen zuziehen wolten, anlangend u. bittend deshalb die Päbstliche Heiligkeit, dieweil die Notdurfft nicht anders erfodert, denn daß wir gefast nicht allein mit gewaltigster Macht den Türcken zurücke zu treiben, oder zu erlegen, sondern auch mit bestem Fürnehmen, Wegen und Rathschlägen solche so grosse und mannigerley Opinionen zu richten kemen, daß sie wolte mit Uns in dieser Stadt Bononien, fürderlich zusammen kommen, von der Ruhe dieser Italischen Lande, der Einigkeit des Heiligen Reichs der Teutschen Nation, und insgemein der gantzen Heiligen Christenheit Heil und Wolfarth zu handeln. In deme Uns dann Ihre Hailigkait, alß sie solch unser Gemüthe verstandten, nicht allein gantz willig willfahren, sondern dazu noch mit grossen Tagereisen unser Ankunfft dahin fürkommen, und uns daselbst gantz mildig und freundlichen empfangen hatt, in dero Personen Wir auch so viel und mehrer Lieb und Begierdte, die Sachen des Heiligen Reichs der löblichen Teutschen Nation zu guten Frieden und einmüthigen Verstand und Wesen zu bringen, und in der Christlichen Religion, alles das Recht und ehrlich sey, zu ordenen, alß wir verhofft, gespürt und befunden haben.

Welchem allem nach, als Wir das alles vernommen, Wir Uns nun nach Empfahung unser Kayserlichen Krohn, wie wir Uns zu thun entschlossen hatten, in das Reich der Teutschen Nation zum fürderlichsten auch gefügt hetten, aber, so wir verstanden, daß der Türck zu rück gezogen, und unsere Zukunfft so fast, als zuvor zu eilen, vor unnöthen war, so haben wir hinwieder vor nützlicher angesehen, auff unser voriges Vornehmen, die Ruhe dieser Italischer Lande erst in beständiges Wesen zustellen, und die in des Heiligen Reichs treuem Willen und Verwantnüß zu behalten, und zu bestetten, daß Wir Uns auch verhoffen binnen kurtzen zu enden, und deshalb Wir, auf daß Wirs desto schleuniger thun, nichts, das Wir dazu dienstlich und förderlich sein, bedencken mögen, vorzunehmen und zu thun unterlassen. Und so haben Wir mittler Zeit und darbeneben, in den Sachen des Heiligen Reichs der Teutschen Nation zu versehen, auch nicht umgehen wollen, sonderlich, so wir warhafftiglich erfahren haben, wiewohl von deiner Liebden und anderen Ständen des Heiligen Reichs, nach Vermöge jüngst gehaltenen Reichs-Tages zu Speyer Abschiedt, zu Wiederstandt des Türcken gewaltigen Vorhaben, der Christlichen Krohn Ungarn, als derselbigen Zeit der Grentz gegen den Türcken Hülffe gefolget, daß doch solche durch verzügige Handlung auf etzlichen gehaltenen Tagen zu Regenspurg so spat und langsam ankommen, daß dem Durchläuchtigen Fürsten, Herrn Ferdinanten, König zu Hungarn und Böheim, Ertz-Hertzogen zu Oesterreich, unsern freundlichen lieben Bruder und Statthalter im H. Reich, mit sein und Seiner Liebden Königreich, Fürstenthum und Lande höhesten zu thun, den Türcken mit seiner trefflichen unerhörlichen Macht, die er auf Wasser und Landt gehabt in Ungarn, wir wollen geschweigen, an den Gräntzen aufzuhalten unmöglich gewest sey, also daß Sein Liebde leider habe zusehen und gedulden müssen, daß derselbe Türck die Christliche Krohn Hungarn mit Gewalt überzogen, die nahent gantz erobert, darauf stragks Unser Ertz-Hertzogthumb Oesterreich angegriffen, dann in die Haupt-Stadt Wien belägert, härtiglich gearbeitet und getränget, und wiewohl er die, aus Gnaden des Allmächtigen, und behertzigten ritterlichen Wiederstandt und Gegenwehr Christlichen Kriegs-Volckes, darinnen unerlangt seines Tyrannischen Vorhaben wiederum verlassen, doch durch seine treffliche Streiff-Rotten dasselbe Ertz-Hertzogthum, sonderlich auf den Lande, darauf Wien gelegen ist, biß an das Wasser die Emße, auch einen guten Theil des Fürstenthumbs Steyer, mit Vergiessung vieles unschuldigen Bluts, Raub, Brands, und Weckführung viel Christliches Volcks, wie dann das alles dein Liebt ohngezweiffelt wohl wissent ist, jämmerlich verheeret und verderbt, welches einem jeden Christen-Menschen billig nicht wenig behertzigen, und mit den Beschwerten mitleiden zu tragen bewegen solle, und dieweil der bemelt Türck all sein Vornehmen ernstlichen und mit ernstlichem Fleiß verfolget, sonderlich, so er darinn Sieg erlanget, das sich auß deme erscheinet, daß er auff zweyen Zügen, die er nach einander in die gedachte Krohn Hungarn, und jetzto jüngst in Oesterreich gethan, mehr dann in die hundert Teutscher Meile Weges

ges lang viel edles fruchtbars Landtes mit dem Brandt verheert, und verderbet, und sich keines andern zu versehen ist, ob er gleich seinen eilenden Abzug wiederum aus Oesterreich genommen hat, dann daß er sich, seinen Tyrannischen begierigen Gemüthe nach, mit weiterm und ernstlicherm Fürnehmen und grösserer Macht, dann je beschehen ist, in künfftiger Zeit, auf gemeine Christenheit thun, und unterstehen werde, sein Heil zu versuchen, und seinen Willen zu erlangen: So haben wir, als Römischer Kayser und Haupt der Christenheit, so allenthalben des H. Reichs und derselben Wolfahrt je gerne und gnediglichen fördern, und vor Schaden und Nachtheil verhüten wolten, damit zu Wiederstandt, Abwenden, und Vorkommung desselbigen Türcken Vorhaben, so viel Menschlich und möglich ist, auch in andern des H. Reichs obliegenden Sachen heilsams stattlichs und ersprießlichs außträglichs Einsehen beschehen möge, vor Nutz und Gutt bedacht, einen gemeinen Reichs-Tag und Versammlung vorzunehmen, und den auf den achten Tag des Monats Aprilis nechstkünfftig, in Unser und des Heiligen Reichs-Stadt Augspurg zu halten entschlossen, zu welcher Zeit wir verhoffen, daß wir diese Italische Sachen örtern werden, also daß wir solchen Tag persönlich besuchen mögen, wie Wir Uns das dann zu thun endlich vorgenommen haben, welchen Tag wir also hiermit Deiner Liebte verkunden, von Römischer Keysserlicher Macht befehlende, und bei den Pflichten, damit du Uns und dem Reich verwannt bist, ernstlich gebietende, und wollen, daß du auf denselben Tag zu Augspurg persönlich erscheinest, und sammt Uns und andern unsern, und des Heiligen Reichs Churfürsten, Fürsten und Ständen, welche wir gleicher Weise beschrieben haben, vorzunehmen, zu berathschlagen, zu beschliessen, und zu vollziehen verhelffest, wie zu Abwendung des sorglichen Lasts, und Eindringen des berürten Türcken auf die Christenheit mit ernstlicher Rettung, Gegenwehr und beharrlicher Hülffe, der Notturfft nach, auf vormahls derhalben geübte Handlung stattlichs Fürnehmen beschehen; fürter wie der Irrung und Zwiespalt halben in dem Heyligen Glauben, und der Christlichen Religion gehandelt und beschlossen werden möge, und solle, und damit solches desto besser und heilsammlicher geschehen möge die Zwytrachten hinzulegen, Wiederwillen zu lassen, vergangene Irrsaal Christo Unserm Seeligmacher zu ergeben, und Fleiß anzukehren, alle eines jeglichen Gutbedunckten, Opinion und Meinung zwischen Uns selbsten in Liebe und Güttigkeit zu hören, zu verstehen, und zu erwegen, die zu einer einigen Christlichen Warheit zu bringen, und zu vergleichen, alles so zu beiden Theilen nicht recht ist, ausgelegt, oder gehandelt, abzuthun, durch Uns alle eine einige und wahre Religion anzunehmen, und zu halten, und wie wir alle unter einem Christo seyn, und streiten, also alle in einer Gemeinschafft, Kirchen und Einigkeit zu leben, und beschließlich also gute Einigkeit und Fried, auch sunsten gute Müntze, Policey und Wolfart des Heiligen Reichs allenthalben in diesen und allen andern desselbigen obliegenden Sachen zu beschliessen, zu machen, aufzurichten und zu unterhalten.

Und darum, daß du je nicht außbleibst, noch dich auf jemands anders weigerst, und dich daran gar nichts, dann GOttes Gewalt verhindern lassest, darmit nicht, wie vormahls offt geschehen ist, andere so zeitlich ankommen, mit Verdruß, schweren Kosten, und nachtheiliger Verzehrung der Zeit warten müssen, des wir uns, in Bedencken, daß Wir eigener Persohn solchen Reichs-Tag mit unsern grossen Unstatten, aber dem H. Reich zu Nutz und Guten, wie gemelt ist, besuchen, zu Deiner Liebden ungezweiffelt versehen wollen, Deine Liebte thut auch daran zusammt deme, daß dieselbe solches, in Bewegung Irer Verwantnüsse dem Heiligen Reiche schuldig ist, unser ernstliche Meinung, und wo du in zehn Tagen den nechsten nach den gemelten angesetzten Tag nicht erscheinest, so würdet nichts minder durch Uns mit den anwesenden Ständten gehandelt und beschlossen, in allermassen, alß ob du und andere zugegen gewest weren, welches wir auch so fest, stet und kräfftig, alß ob alle Stände die An- und Abwessenden darein bewilligt hetten, achten und vollziehen wollen, darnach wissen sich Deine Liebt gäntzlich zu richten. Geben zu Bononien am Ein und Zwantzigsten Tage Januarii, anno &c. im dreißigsten unserer Reiche des Röm. im Eilfften, und der andern allen im Vierzehenden.

CAROL.

Ad Mandatum Cæsareæ & Catholicæ Majestatis proprium.

Alexander Schweiß.

CCXLI.

Pabsts Clementis VII. Bulla die von ihm Kayser Carolo V. conferirte Reichs-Insignien und an demselben vollzogene Crönung betreffend, de Anno 1530.

Clemens Episcopus, Servus Servorum DEI: Ad perpetuam rei memoriam.

CUm proximo Februarii mense, celebri cathedræ Petri die, cui dispari quidem merito, pari tamen potestate successimus, dilectus filius noster, Wilhelmus tit. SS. Joannis & Pauli Presbyter Cardinalis, in Capella Palatii Civi-

Civitatis nostræ Bononien, quod in præsentiarum habitamus, Missarum sacra nostro jussu esset peracturus, & priusquam ad ipsam Capellam accederemus, charissimum in Christo filium nostrum, Carolum V. Imperatorem semper Augustum nostra ex auctoritate inunxisset, reliquasque ceremonias vetusto more circa id fieri solitas peregisset. Nos qui postea iis ceremoniis, & unctione peractis, Capellam ingressi fuimus, infra ipsarum Missarum solemnia, Regia Imperatoriaque insignia eidem Carolo tradidimus, ejusque caput corona ferrea decoravimus. Ab hinc deinde triduum, in ipso scilicet die Mathiæ Apostoli facto, qui primus dies natalis ipsi Carolo illuxit, eum aurea corona insignire volentes, ex Palatio per pensile tabulatum ad hoc ipsum instructum ad Ecclesiam Sancti Petronii accessimus, pontificiam Missam celebraturi, & cum ipse Carolus Imperator iis omnibus perfunctus esset, quæ ad ejusmodi ceremonias exiguntur. Primo videlicet ante aram ad hunc usum super tabulato erectam, in Canonicum Basilicæ Principis Apostolorum de Urbe per nonnullos ejusdem Basilicæ Canonicos, Bononiæ tunc temporis degentes, & ibidem præsentes receptus, deinde Oratione una ad hanc celebritatem accommodata, in Ecclesiæ hujusmodi foribus per Prænestinum, rursus altera intra ipsas fores, per Sabinen. Episcopos super caput Caroli alta voce prolatis, Idem Imperator ad quandam Capellam divertit, ubi cultu, & ornatu Diaconorum indutus, & inde ad Sedem pro eo paratam accedens, ibidemque ab Episcopo Ostiensi inunctus, ad conspectum nostrum venit. Hoc vero Missam prosequente, Evangelio Latino, Græcaque lingva nondum enuntiato, eadem, quæ nudius tertius Regia Imperialiaque insignia Imperatori contulimus, annulum in primis ejus digito annulari imponentes, deinde ensem adversus fidei hostes vibrandum, ad ejus femur accingi fecimus, deinde vero aurea corona ejus caput coronavimus, ac postmodum sceptrum peculiare Regibus insigne, ac globum, totius mundi imaginem repræsentans, in ejus manus tradidimus, & ad pacis oscolum, qua Christus nascens, prædicans, moriens, resurgens, ac regnans Ecclesiam suam docuit, admisimus. Quibus rite peractis, illic in solium Imperiale dextero lateri nostro pene contiguum sese recepit. Sacrificio deinde absoluto, & omnibus, quæ veteri ex instituto in hujusmodi coronatione fieri solent, peractis, ad Palatium unde profecti eramus, equo insidentes regressi sumus. Et ne animis curiosis ambigi posset, an corona ferrea, quæ olim Modicen. vel in Ecclesia Mediolanen. & aurea, quæ per Romanum Pontificem Romæ in dicta Petri Basilica exhiberi fuit solita, jam utraque Bononiæ ad supplices Imperatoris preces, & ex causis legitimis id svadentibus per nos exhibita, tantundem virium, & stabilitatis obtineat, ac si ambæ statutis in locis more veteri traditæ, susceptæque fuissent, ut hic scrupulus ex animis evellatur, auctoritate Apostolica, tenore præsentium declaramus, & ad posteritatem transmitti volumus, omnia præmissa hoc tenore, hocque in loco gesta, perinde firma, valida, & inconcussa esse, & suum robur, & stabilimentum obtinere, ac si illa ferrea coronatio, vel Modicæ, vel Mediolani, hæc aurea vero Romæ in dicta Basilica, servatis omnibus ceremoniis servari solitis, celebrata, factaque fuissent. Sicque per quoscunque judices, & causarum Palatii Apostolici Auditores, ac S. R. E. Cardinales interpretandum, judicandum, ac sententias promulgandas, adempta eis aliter interpretandi, judicandi, & sententiam promulgandi facultate, auctoritate, & tenore prædictis decernimus. Supplentes ex certa scientia, ac Apostolicæ potestatis plenitudine omnes & singulos defectus, tam juris, quam facti, si qui forsan intervenerint in eisdem. Nos etiam cum eodem Carolo, cum quo alias fel. record. Leo Papa X. secundum carnem frater, patruelis, & prædecessor noster, ut Regnum Neapolitan. una cum Imperio retinere posset, per suas literas dispensavit, pro potiori cautela, ut regnum ipsum Neapolitanum una cum Imperio quoad vixerit retinere libere & licite valeat, quibusvis constitutionibus, ac literis, nec non statutis & consvetudinibus Apostolicis, ac legibus Imperialibus, cæterisque contrariis nequaquam obstantibus, auctoritate & tenore præmissis, de speciali dono gratiæ dispensamus. Quocirca omnibus Christi fidelibus, vasallis, & subditis præfati Imperii, cujuscunque conditionis existant, etiamsi Regali, aut Pontificiali dignitate præfulgeant, in virtute sanctæ obedientiæ, & pro quanto gratiam nostram charam habent, districte præcipiendo mandamus, quatenus præfato Carolo Imperatori, ut tenentur efficaciter pareant, & intendant. Nulli ergo omnino hominum liceat hanc paginam nostræ declarationis, voluntatis, decreti, dispensationis & mandati infringere, vel ei ausu temerario contraire. Si quis autem hoc attentare præsumpserit, indignationem omnipotentis DEI, ac beatorum Petri, & Pauli Apostolorum ejus se noverit incursurum.

Dat. Bononiæ, Anno Incarnationis Dominicæ 1530. Kal. Martii, Pont. nostri Anno septimo.

CCXLII.

Des Röm. Königs Ferdinandi I. Müntz-Edict, de Anno 1542.

WIr Ferdinand, von GOttes Gnaden Römischer, zue Hungern vnd Behem. Dalmatien. Croatien. vnnd Sclavonien ꝛc. Kunig, Infant in Hyspanien. Ertzhertzog zue Oesterreych, Hertzog zue Burgundi. Steyr, Kernden, Crayn. vnd Wiertemberg ꝛc. Grave zue Tyrol ꝛc. Embieten allen vnnd ieglichen Churfürsten, Fürsten, Geistlichen, vnnd Weltlichen, Prelaten, Graven, Freyen, Herren, Ryttern, Knechten, Hauptleüten. Landvögten, Vitzthumben, Vögten. Pflegern, Verwesern, Amptleüthen, Schultheissen, Bürgermeistern, Richtern, Räthen, Bürgern vnnd Gemeinden, vnnd sunst allen andern vnnsern vnnd des Reichs lieben getrewen, In was Würden, Stande, oder Wesen die sein, Vnnser, Lieb, Genad vnnd alles guts, Hoch vnnd Erwirdig, Hochgeborn liebe Freunde, Neuen, Schwager, Oheimen, Churfürsten vnnd Fürsten, Wohlgebohrnen, Edlen, Ersamen, Andächtigen und lieben getrewen. Als wir sampt der Rö. Kayſ. Mt. Vnsers lieben Bruders vnnd Herren Verordenten Commissarien, vnns mit Churfürsten, Fürsten vnd gemeinen Stenden des Heiligen Reichs, und der Abwesenden Botschafften, so auff yetzgehaltnem Reichstag zu Speyr erschynnen seyn. Veraynigt vnnd verglichen, welchermassen die bewilligt beharrliche Hilff gegen und wieder den Erbfeind vnsers heiligen Christlichen Glaubens vnd Namens den Türcken in das Werck gericht und geleistet werden soll, Haben Wir dem gemainen Nutz zu Wolfart vnd Verhüetung geverlichs Betrugs für notwendig vnd hochfürtreglich bedacht und angesehen, zue Vnderhaltung vnd Bezahlung des Reichs-Kriegs Volcks. Das zue diesem Christlichen Werck sich gebrauchen lassen wirdet, die Müntzen so allenthalben ym Reich hin vnd wieder geschlagen werden, in einem gleichen Werde zu bringen, fürnemlich in Betrachtung, das nit wol einem yedem standt möglich, einen sondern Wechsel zu machen, Vnd demnach mit Wissen und Rathe gemeiner Stände, alle grobe Müntzen vm Heiligen Reich vnd desselben zehen kraissen ganghafftig, valviern und anschlagen lassen, wie ein yede nach yrem Werde, nit allein yn vnsern Königreichen vnnd Landen, sondern auch an andern Orten des Heiligen Reichs, da das Kriegsvolck durchziehen vnd lygen wurdet, in kauffen, verkauffen, vnnd Bezahlungen gegeben und genommen werden soll, Doch dergestalt, das die nach yrer art wichtig onbeschnitten vnnd ongeleichtert sey. Nemlich

Gold Müntz:

Ain Rosenobel, für drei gold Guldin.

Ain Henricus Nobel für zwen Guldin drey Ort in Gold.

Ain Flemmischen Nobel für drithalben gold Güldin.

Ain Engellotten für zwen gold Güldin.

Ain Hispanischen Doppel Ducatn, für funffzig Batzen.

Ain ainfachen Hispanischen, oder Hungerischen Ducaten für Fünf und zwaintzig Batzen.

Ain Reinischen, Venedigischen, oder Bononischen Ducaten für vier und zwaintzig Batzen, anderthalben Kreützer.

Ain Sonnen Cron für Drey und Zwaintzig Batzn.

All Welsche Cronen, yde für Zwen vnd Zwaintzig Batzen, Zwen Kreitzer.

Ain Khayser Regal für Sechs und dreisig Batzn.

Ain Reinischen gold Guldin, Auch doppel Khayserischen Schaffguldin, oder Wilhelms schilt guldin genant, für Achtzehn Batzen.

Ain Philips Guldin für Funfftzehen Batzen.

Ain Vterischen Dormundischen, Monsterischen, Osnabruckhisthn, Schwobbischn, Dauenterischen, oder der Marckh Guldin, für dreitzehen Batzn Zwen Kreitzer.

Ain New Gelderischen, Nymaischen mit Sant Stephan, Daventerischen mit ain grossen Adler, oder Embder Guldin, für Dreizehen Batzn.

Ain Gelderischen Klemmer Guldin für Zwölff Batzen, Zwen Kreützer.

Ain Clainen Khayserischen Guldin für Zwölff Batzen.

Ain Hornischen Guldin für Siben Batzen.

Ain Arnburgischen, oder Bergischen Hornischen Guldin für Sechs Batzn.

Ain Gruenninger Hornischen Guldin für Fünff Batzen.

Weis Geltt, oder Silberin Müntz.

Ain guetten Taler in Sant Joachims-Tal geschlagen für Siebenzehen Batzen Zwen kreützer.

All andere Taler yeden für Siebenzehen Batzn.

Die halben Taler vnnd Oerter, sollen nach den gantzen gerechnet werden.

Ain Mayländischen, Bernerischen, Lothringischen, Ferrarischen oder Frantzösischen Dickhen pfenning, für Fünff Batzen.

Ain Gelderischn Schnaphan, für Funfftzehendthalben Kreutzer.

Ain Arnburgischen, Dauenterischen vnd Gelderischen Schnaphan mit aim Hundt, oder Schilttel vnd eim pferdt, für viertzehen Kreutzer.

Ain

Ain Osterreichischn Zwölffer, oder Meckhelburger Ortstückh, für Zwölff Kreützer.

Ain Zehner auf zehen Kreützer geschlagen, für zehen Kreützer.

Ain Schreckenberger, für Zehendthalben Kreützer.

Ain grossen, oder Zwen halb Lothringer, für Sibenthalben Kreützer.

Klain Lothringer das viertthail davon nach obbestimptm Werde.

Ain newen Sechser, oder Franckhfutter Tornes, für Sechs Creutzer.

Ain Metzer Blanckhn, für Fünff Kreutzer.

Ain Lübeckher oder Hamburger new Doppelschilling, Blawmeuser genant, oder zwen halb, desgleichen ain yeden Holstainischn Meckhelburgischn, Luneburgischn, Lubeckhischn, Wißmarischn, Smitischn, Hamburgischn, vnnd Braunschweigischen Doppelschilling für fünffthalben Kreützer.

Ain Schlangen oder Straßburger Blaphart, auch Doppel Goslarischen, Schneberger, Manssfeldischen, oder Magdeburgischen Zehner, für drey Kreitzer.

Ain Brabandischen Doppelstiber, für fünff Kreützer.

Ain ainfachen Brabandischen Stiber, auch Hildeshaymisch Margen- vnnd ander dergleichen Groschen, für drithalben Kreützer.

Item ain und Zwaintzig Sächsisch, Bremisch, oder Meychsnische Groschen, für Fünffzehen Batzen.

Item Fünff und Zwaintzig Franckhisch Zehener, oder Rappen-Blapphart, für funffzehen Batzen.

Item Dreyzehenthalben Rappen-Schilling, vierzehen Wiertembergisch, oder Badische, Vnnd Fünff und Zwaintzig Stebler Schilling, desgleichen siben und zwaintzig Würtzburgische, vnnd acht und Zwaintzig Wiertembergisch, oder Badische Schillinger, für Funfftzehen Batzen.

Item Funffzig Fränckhische Fünfferlein, vnnd drey und sechtzig Heßische Fünff Binger Hellerer, für fünfftzehen Batzen.

Item Ain Märckhischn Groschn für anderhalben Kreützer.

Item ain Reder Weispfenning, oder Zwen halb, für Dritthalben Kreützer.

Item Aylff Wiertenbergisch oder Badische pfenning für vier Kreützer.

Vnd der vier Churfürstn am Rhein pfenning, vnnd derselben Werung, sollen ye Siben pfenning für Zwen Kreützer und viertzehen, für ain Batzen gegebn vnnd angenommen werden.

Damit nun solliche Valvation vnnd Satzung dest statlicher vnnd gewisser volzogen, vnnd des Christlichen Kriegsvolcks Schaden vnnd Nachteil, der vngleichen Müntz halben, verhüetet vnd abgeschnitten werden moge. So verkunden Wir anstatt vnnd yn namen Ihr Kayſ. Mt. solich Valvacion vnnd Satzung durch diss vnnser offen Gebots-Brieff. Hiemit Euren Liebden, Andachten, vnnd Euch allen samt vnnd yeden besonder Ernstlich gepietende, Das Ewer Lieb, Andachten, vnnd yr, all vnnd yede Guldin, vnnd Silberin Müntzen obberuert, yn dem Werde, wie die valviert, vnnd gesetzt sein, von dem Christlichen Kriegsvolck in Kauffen, vnnd verkauffen annemen, vnnd von Euwern vnderthanen zunemen verschaffen, auch dawieder zu beschweren kains wegs gestatten wollet, bey Vermeidung der Keyſ. Mt. vnnd Vnnser schweren Vngnad vnnd Straff, Daran beschicht auch seyner Key. Mt. vnnd vnnser ernstliche Mainung. Geben auf vnserm Kuniglichen Schloss zu Prag, den vierten tag des Monats May, Anno ꝛc. ym Zway und viertzigisten, Vnnsrer Reiche des Romischen ym Zwelfften, vnnd der andern ym Sechzehenden.

FERDINAND

(L.S.)

Wientzer,
Vice Cantzler.

Ad mandatum Dni Regis pprium.

Heversperger.

CCXLIII.

Reichs-Cammer-Gerichts-Visitations-Abschied, de Anno 1550.

WIr Philipps von GOttes Gnaden Bischoff zu Speyer, und Probst zu Weissenburg, Andreas von Könritz, der Rechten Doctor, Röm. Kayserl. Majest. Rath und Commissarii, Daniel Brendel von Homberg, Thum-Capitular zu Maintz, von des Ertz-Bischoffen und Churfürsten zu Maintz, Felix Hornung, Doctor, Cantzler, von des Ertz-Bischoffen und Churfürsten zu Trier, Jacobus Jonas, Doctor, Röm. Kayserl. Majestät Hoff-Vice-Cantzler, von des Hauß Oesterreichs, und Johann von Anhalt, Doctor, von der Statt Cöllen wegen; Bekennen hiemit öffentlich, als in der Röm. Kayserl. Majestät und gemeiner Stände des Heil. Röm. Reichs angenommener und bewilligter Cammer-Gerichts-Ordnung unter anderen versehen und gesetzt, daß jährlich das Cammer-Gericht auf den ersten Tag May visitirt werden soll, und wir beyde Philipp, Bischoff zu Speyer, ꝛc. und Andreas Könritz, ꝛc. vorgenant,

durch die Röm. Kayſ. Majeſtät in Ihrer Majeſtät ſonderlichen Schreiben an uns außgangen, zu Commiſſarien geordnet, auch wir andere obgemelde durch unſere Herrſchafften und Oberen, vermög angeregter Ordnung, beſchrieben, ſolche Viſitation dieſesmahls und auf angeſetzte Zeit zu verrichten, Befelch empfangen, und abgefertiget worden ſeynd, haben wir der Röm. Kayſerl. Majeſt. zu unterthänigſten Gehorſam und Gefallen, auch des Heiligen Röm. Reichs Ordnung nachzukommen, den gemeinen Nutz zu beförderen, uns auf beſtimpte Zeit darauf angeregte Viſitation, vermög der Ordnung, fürgenommen, alle Perſonen des Cammer-Gerichts, von dem Oberſten biß auf den unterſten, auf die Articul, deren wir uns zuvor verglichen, viſitirt, und ſonſt in allen anderen, ſo uns als Commiſſarien und Viſitatoren die Ordnung auflegt, unſers beſten Fleiſſes Erkündigung gethan und hat uns darauf unſers Ermeſſens für gut und nothwendig angeſehen, daß nachfolgende Ordnung und Reformation fürzunehmen ſeyn ſolt.

§. 1. Demnach ſetzen und ordnen Wir, als die verordneten Commiſſarien und Viſitatorn, im Nahmen und von wegen Röm. Kayſerl. Majeſtät, auch Churfürſten Fürſten und Ständ des Heil. Röm. Reichs, wie uns die angenommene und bewilligte Cammer-Gerichts-Ordnung zugibt und aufferlegt.

§. 2. Erſtlich, nachdem in der Cammer-Gerichts-Ordnung verſehen, welchermaſſen die Aſſeſſoren in ihren Relationibus und Votis geſchickt und fleißig ſeyn ſollen, damit die Relationes und Vota ordentlicher Weiß geſchehen, Unordnung und unnothdürfftige und überflüßige Diſputationes, undienſtliche Allegationes und Repetitiones, dardurch die Sachen aufgehalten und andere Relationes verhindert und die Partheyen vernachtheilt, vermieden und abgehalten werden ſollen; Und aber in fürgenommener Viſitation wir in die Erfahrung kommen, daß etliche Beyſitzer in ihren Relationen und Votis aus treuer Sorgfältigkeit, damit ſie an aller Nothdurfft nichts unterlieſſen, nur zu viel Fleiß angewendt und gehabt; Als möchten wir haben, daß hinführo der Kayſ. Cammer-Richter zum höchſten und fleißigſten acht hierauf geben ſoll, daß die Referenten und Correferenten in dieſen ſich der Ordnung gemäß erzeigen ſollen; Da aber einer oder mehr ſich in dieſem nicht wolten weiſen laſſen, und in angeregter unnothdürfftiger Uberflüßigkeit verharren thäten, die ſollen durch den Cammer-Richter und andere Beyſitzer gebührlicher Weiß förderlich von dem Cammer-Gericht abgeſchafft werden, damit die Zeit nicht alſo vergeblich hinbracht, und die Sachen zu Nachtheil der Partheyen aufgehalten werden.

§. 3. Aber die andere Aſſeſſoren welche nicht Referenten doch bey den Relationen ſitzen, ſo deren einem in ſeiner Ordnung zu votiren gebührt, und derſelbig denen Referenten oder Correferenten in ihren Meynungen oder Opinionen nachzufolgen bedacht wäre, der ſoll ſein Votum ungefährlich auf folgende Weiß oder Form außſagen:

§. 4. Er ſey des Referenten oder Correferenten Meynung, wolle mit ihm beſchlieſſen aus den Urſachen und Rechts-Gründen durch den Referenten oder Correferenten außgeführt, ohne einige der von dem Referenten oder Correferenten angezogenen Urſachen und Rechts-Gründen Repetirung oder Erwiederung.

§. 5. Da er aber andere Urſachen und Rechts-Gründe durch den Referenten oder Correferenten nicht angeregt bey ihm ermeſſen hätte, die ſeines Bedenckens zu Bekräfftigung fürgelegter Opinion oder Meynung dienſtlich ſeyn möchten, die ſollen ihme nothdürfftiger, ordentlicher, kurtzer Weiſe fürzubringen unbenommen ſeyn. Wo er aber in etlichen Puncten, oder gar nicht, des Referenten oder Correferenten Meynung, ſondern einer ſonderen Opinion wäre; Alßdann ſoll er dieſelbig, darauf er zu ſchlieſſen bedacht, mit Erzehlung nothdürfftiger Urſachen und Rechts-Gründen fürbringen mögen, doch ſich auch in demſelbigen unnothwendiger überflüßiger Diſputation enthalten.

§. 6. Und wie jetzt von den Referenten und Correferenten geſetzt, daß ſie ſich zu befleiſſen haben in ihren Relationen Uberfluß zu vermeiden; Als ordnen wir, daß auch die anderen, die bey denen Relationen ſitzen, mit überflüßigen unnothwendigen Schreiben die Sachen nicht aufhalten ſollen.

§. 7. Als auch in der Ordnung verſehen, daß der Cammer-Richter darob ſeyn ſoll, daß des Morgens zu Rath-Zeit ein jeder Beyſitzer an ſeinen Orth gehe, und zuvor in gemeiner Rath-Stuben nicht zuſammen komme, aber in gegenwärtiger Viſitation ſich befunden, daß dieſes nicht gehalten, ſo wollen wir hiemit Cammer-Richter und Beyſitzer erinnert haben, daß ſie ſich derſelbigen in dieſem hinführo auch halten.

§. 8. Und wiewohl etzliche Jahr hero bräuchig geweſen, daß Cammer-Richter und Beyſitzer zu Winters Zeit von omnium Sanctorum uſque ad Feſtum Purificationis Mariæ Virginis, erſt umb Achte zu Rath gangen, ſo haben wir doch mit ihnen ſo viel gehandelt, und mit ihrem guten Willen erhalten, daß ſie hinführo Inhalts der Ordnung die gewöhnliche Rath-Stunden von ſieben biß zehen Uhren durchs gantze Jahr halten, und nicht übertretten ſollen und wollen.

§. 9. Als dann ferner der Ordnung einverleibt

leibt iſt, wann ein Beyſitzer in den zweyen oder dreyen Definitiv-Räthen in ſeiner Ordnung definitive referirt, und überdas Interlocutorien oder Beſcheid hinter ihm hätte, mit denen er gefaßt wäre, ſoll ihm alßdann der Cammer-Richter oder Præſident aus demſelben Rath in den Beſcheid-Rath, ſo lang biß er mit denſelben Beſcheiden gerecht würde, erlauben, und dargegen einen Beyſitzer aus dem Beſcheid Rath die Zeit an ſeine ſtatt in den Definitiv-Rath verordnen.

§. 10. Daraus aber nicht geringe Unordnungen und Irrungen erwachſen, nemblich, daß der, ſo definitive referirt, ſo er folgends in dem Beſcheid-Rath ſich verfügt, etwan lange Zeit, biß er gehört werden mag, allda erwarten muß, entgegen, nachdem er ſein habende Interlocutorien daſelbſt referirt, und erledigt, und wiederum ſeinen Definitiv-Rath beſuchen will, begiebt ſich mehrmahls, daß lange Acten ad definitive referendum angefangen, dardurch dieſer Referens nicht wieder einkommen mag.

§. 11. Solche Trennung der Räth zu verhüten, darneben aber zu allen Theilen die Relation der Definitiven und Interlocutorien zu befördern, ſetzen und ordnen wir, daß die Aſſeſſores in ſo viel Räth, als zu geſchehen möglich, außgetheilt werden, und in ihren Räthen ordentlich mit Relation und Erledigung der Definitiven vollfahren ſollen, doch mit der Beſcheidenheit, daß zu Beförderung der Interlocutorien jeder Rath eines jeden Gerichts-Tags ein halb oder gantze Stund mit den Relationen der Definitiven Stillſtand, und die Aſſeſſoren angeregte Zeit, die Beſcheid jedem zu verfertigen zugeſtellt, ordentlich referiren und erledigen.

§. 12. Und damit ſolche Relation deſto ſchleuniger ihren Fortgang erlangen und expedirt werden mögen, wo dann die Beſcheid etwas ringſchätzig, ſo ſoll ſich ein jeder Definitiv-Rath in zween Beſcheid-Rath außtheilen; Da aber die Interlocutorien anſehnlich und etwas wichtigs, ſoll die Beſcheidenheit gehalten werden, daß der Aſſeſſoren zum wenigſten ſo viel die Ordnung erfordert, dieſelbigen zu erörteren, bey einander bleiben, damit die, ſo zuſammen geordnet, bey einander in ihrer Ordnung verharren.

§. 13. Es ſoll auch der Cammer-Richter darob ſeyn, daß die Acta, ſo zuvor einmahl in einem Rath interlocutorie über ein oder mehr Puncten referirt worden, über die nachfolgende Beſchluß wieder in denſelben Rath zu erledigen gegeben werden daraus unſers Ermeſſens nicht weniger Nutz und Beförderung der Sachen erfolgen würde, als aus dem, das ſonſt die Ordnung vermag, daß Referens und Correferens auch in einem Rath ſeyn ſollen.

§. 14. Weiter ſo haben wir in gegenwärtiger Viſitation vermerckt, daß etwan Acta, ſo noch nicht erledigt, auß Irrthum oder anderen Urſachen der Ordnung zuwider, in das Gewölb ohne expedirt kommen: Hierauf ordnen wir, daß jeder Beyſitzer die Acta nicht hin und wieder in der Rath-Stuben liegen laſſen, ſondern biß ſie von ihme referirt, und ihr gebührende Expedition erlangt, bey ihme haben und verwahrlich behalten ſoll; Wo aber ſolches von einem oder mehren übertretten würde, ſo ſollen die Leſer, ſo bald ihnen ſolche Acta zukommen, und ſie erinnert werden, daß die unerledigt hingelegt, denſelbigen Beyſitzer dem Cammer-Richter alßbald anzeigen, welcher dergeſtalt ernſtliches Einſehen thun ſoll, damit derſelbige ſich ſolches zuverſichtiglich enthalte.

§. 15. Darnebenſt wollen wir, daß die Leſer ſich befleißen, gute richtige Ordnung zwiſchen den unerledigten und verfertigten Acten zu halten, damit, was außgericht, nicht wieder ad referendum übergeben werde, und die Beyſitzer überflüßiger doppelter Arbeit entladen bleiben.

§. 16. Fürder nachdem uns fürbracht worden, daß die Partheyen vielmahlen umb Proceſs ſuppliciren, die ihnen in gemein, wie gebetten, abgeſchlagen, oder unter den, oder dergleichen Worten (wo die Parthey förmlich bitten würde, ſolte darauf geſchehen, was recht iſt) die Supplicationen decretirt werden, daraus erfolgen mag, daß die Zeit verlohren, und vergeblicher Koſten angewend, auch die Partheyen nicht allein aufgezogen, ſondern auch etwan gäntzlich bewegt werden, ihre gute Gerechtigkeiten erſitzen zu laſſen.

§. 17. Hierauf ſo ordnen, ſetzen, und wollen wir, daß die Procuratores, oder Partheyen, ſo umb Proceſs ſuppliciren, mit allem Fleiß ordentlich und förmlich den Rechten des Heiligen Reichs Ordnungen und Abſchieden gemäß ihre Supplicationen ſtellen, und ihre Bitte unterſchiedlich, und in ſpecie darauf thun ſollen. Wo aber einige Supplication fürkommen würde, darin das geſtelte unterſchiedliche Begehren, nicht aus den fürbrachten Narratis von Rechtswegen folgen möchte, und doch zu End derſelbigen Supplication nachfolgende Clauſul, ſo mit folgenden oder dergleichen Worten anhängt, (hierüber begehren wir Recht und Gerechtigkeit, nicht allein gebettener, ſondern auch einer jeden andern rechtmäßigen Form und Geſtalt, wie das von Rechtswegen am kräfftigſten beſchehen ſoll oder mög, mitzutheilen) daß Cammer-Richter und Beyſitzer unangeſehen, daß diß in ſpecie gethanes Begehren nicht förmlich noch ſchließlich iſt, auf die fürbrachte Narrata erkennen ſollen, was darauf von Rechtswegen zu erkennen ſich gebührt, und er in ſpecie hätte bitten ſollen oder mögen.

§. 18. Und nachdem wir in ſolcher Viſitation auch in Erfahrung bracht, daß die Procuratores

durch ihr vielfältig und etwan unnothdürfftig Substituiren den Processs in Gerichtlichen Audientzien nicht wenig aufhalten daraus den Protonotarien und Notarien viel vergebliche Mühe und Irrung in dem Compliren der Acten aufwächst, diesem zu begegnen, setzen und ordnen wir, daß hinführo kein Procurator zu einiger Sachen vigore substitutionis alterius handlen soll, es sey dann die Substitution vor einem Protonotario oder Notario zuvor beschehen, und werde durch ihn den Procuratorn und Protonotarium oder Notarium, vor dem sie beschehen, bey einer jeden Sache sonderlich vermeldet oder repetirt; Wo aber die Substitutio nicht vor einem Protonotario oder Notario des Cammer-Gerichts beschehen wäre, alsdann soll der Procurator, der sich der Handlung als Substitutus unternimbt, derselbigen Substitution Copey, darauf gezeichnet seyn soll, in was Sachen die Original Substitution einkommen seye, zu einer jeden Sachen alßbald im Gericht einlegen. Wo aber einer oder mehr Procuratorn dieses, wie itzt gesetzt, übertretten würden, der soll als offt es geschicht ein Gülden Straff-Geld zu erlegen schuldig seyn.

§. 19. Gleicher Gestalt soll bey Straff eines Güldens ein jeder Procurator einigen Recess sub spe Ratificationis von eines andern wegen zu halten vermeyden.

§. 20. Und wiewohl den Procuratoribus, vermög der Ordnung, ohne Vorwissen ihrer Partheyen zu substituiren nicht gebührt, noch dann und damit der Privat-Personen Recht-Sachen mitlerweil biß sie Erinnerung empfangen, daß ihr Procurator vom Gericht abgestanden, und sich in ander Weg wiederumb mit einem Procurator versehen mögen, in nachtheiligen Stillstand nicht erwachsen, so ordnen wir, daß in dem Fall, da die Procuratores gäntzlich von ihrem Procurator-Stand am Kayserlichen Cammer-Gericht abstehen, so fern sie in ihren Gewälden Clausulam substituendi haben, mit Vorwissen des Cammer-Richters und zweyer Beysitzer biß auf der Partheyen Wohlgefallen und Veränderung andere substituiren mögen.

§. 21. Ferner nachdem auch befunden werden, daß die Procuratores ihren Gegen-Anwald offtermahls in- und ausserhalb Gerichts längere Termin bewilligen und zulassen, dann die Ordnung vermag, dardurch der Partheyen rechthängige Sachen verzogen werden! Solchem zu begegnen, so ordnen wir, daß hinfürder in keines Procuratoris Willen oder Macht stehen solle, in- oder ausserhalb Gerichts seinem Gegentheil zu seiner Handlung mehr oder andere Termin zu bewilligen, dann die Ordnung selbst außweist und zugibt, oder durch Cammer-Richter und Beysitzer erkennt wird.

§. 22. Und damit abermahls die Partheyen, und der Gerichtliche Proceſs desto schleuniger befördert werde, auch männiglich sich umb so viel desto weniger über Verlängerung der Sachen zu beklagen; So sollen hinführo von Procuratorn die mündlichen Entschuldigungen der Nicht-Handlung halben nicht angenommen werden, sondern ob ein Procurator einige Entschuldigung zu thun vorhätte, dem solle die anderst nicht, als in Schrifften, bey Pön eines Güldens, zu thun zugelassen seyn.

§. 23. Und auf daß wir erinnert werden, wie die Procuratores sich etwas beschwehren, daß in der Ordnung vermeldet wird, sie sollen sich an der Besoldung vermög derselbigen vergnügen lassen, da doch ihnen in der Ordnung keine außtrückliche Besoldung bestimpt oder benant sey; So seynd wir verursacht, Cammer-Richter und Beysitzer zu ersuchen, daß sie auf eine beständige Ordnung wie die Procuratores von wegen eines jeden Termins zu besolden, bedacht seyn, dieselben richtig stellen und in Schrifften verfassen, und nachmahls bey zukünfftiger Visitation den Kayserl. Commissarien und Visitatoren fürbringen, hierüber ferner die Gebühr zu verordnen.

§. 24. Und nachdem den Partheyen, so hohes Stands, und andere Personen, laut der Ordnung ihnen Rechts zu pflegen ersuchen, offt begegnet, daß sie auf ihr schrifftlich Ersuchen von denselbigen ersuchten kein Antwort erlangen, auch nicht Notarien bekommen mögen, die von ihrentwegen solches Ersuchen anbringen, und darüber Instrumenta aufrichten, dardurch ferner erfolgt, daß sie nach Verflieſſung der Zeit, in der Ordnung bestimpt, von Mangel des Documents oder Beweisung ihrer beschehener Ersuchen, bey dem Kayserl. Cammer-Gericht Proceſs nicht außbringen mögen. So ordnen und setzen wir, daß auf Ansuchen der Partheyoder ihres Procurators, Cammer-Richter und Beysitzer gegen seinem Widertheil Promotorial erkennen sollen, ihme nach Außweisung der Ordnung Rechtens zu pflegen, unangesehen, daß die ersuchende Parthey ihres vorgehabten bey seinem Gegentheil Ersuchens keinen Schein fürlegen wird.

§. 25. Obgemeldten Abschied wollen wir an statt und von wegen Römischer Kayserlicher Majestät auch Churfürsten, Fürsten und Ständ des Reichs-Cammer-Richter, Assessoren, Verwaltern, Protonotarien, Fiscalen, Advocaten, Procuratoren, Notarien, Lesern, und allen andern Cammer-Gerichts-Personen und Dienern bey den Pflichten, damit sie Kayserlicher Majestät und diesem Kayserlichen Cammer-Gericht verwandt, ernstlich befohlen haben, daß sie alle und jede, insonderheit diesen unsern Abschied, biß auf

auf Kayserlicher Majestät und der Ständen Wohlgefallen, oder derselben weiter und ferner Versehung, auch des Cammer-Gerichts-Ordnung und Reichs-Abschied, so biß anher und noch in ihrem Wesen seynd, mit höchstem Fleiß halten, dem nachkommen und geleben, bey Pön und Straff darin verleibt, und Kayserlicher Majestät Ungnad zu vermeiden; Sonderlich aber sollen Cammer-Richter und Beysitzer fleißig darob seyn, daß der Gerichtliche Proceſs zu Beförderung der Partheyen Sachen, dergleichen die neu aufgerichtete Cammer-Gerichts-Ordnung in allen andern auch festiglich gehalten werde, und wo künfftiglich daran Mangel erscheinen würde, derohalben jederzeit gebührend Einsehen thun; Dessen zu Urkund hat unser jeder obgemeldt sein Secret und Insigel an diesen Brieff thun hencken, der geben ist zu Speyer auf Donnerstag nach Exaudi, als man zehlt nach Christi unsers lieben HErrn Gebuhrt Tausend Fünff hundert und Fünfftzig Jahr.

CCXLIV.

Visitations-Abschied des Kayserlichen und des Heiligen Römischen Reichs Cammer-Gerichts zu Speyer, de Anno 1551.

WIr Philipps von GOttes Gnaden Bischoff zu Speyer und Probst zu Weissenburg, Römischer Kayserlicher Majestät Rath und Commissarius, Albrecht von Fischborn, Thum-Capitular zu Mayntz, von wegen des Ertz-Bischoffen und Churfürsten zu Maynt, Caspar Gropper, der Rechten Doctor und Official zu Cöllen, von wegen des Ertz-Bischoffen und Churfürsten zu Cöllen, Ulrich von Gottes Gnaden Hertzog von Meckelnburg, ꝛc. von wegen Herrn Albrechts Pfaltzgraffen bey Rhein, und Hertzogen in Ober- und Nieder-Bayern, Sebastian Reichard von den Prälaten, und Christoph Offendresch, beyde der Rechten Doctores, von der Stadt Regenspurg wegen; Bekennen hiemit offentlich: Als in der Römischen Kayserlichen Majestät und gemeiner Stände des Heiligen Römischen Reichs angenommener und bewilligter Cammer-Gerichts-Ordnung unter andern versehen, und gesetzt, daß jährlich das Kayserliche Cammer-Gericht auf den ersten Tag May visitirt werden soll, und wir Philipps Bischoff zu Speyer, ꝛc. vorgenant, durch die Römische Kayserliche Majestät in ihrer Majestät sonderlichen Schreiben an uns außgangen, zu Commissarien geordnet, und wir andere obgemeldte durch unsere Herrschafften und Obern, vermög angeregter Ordnung, beschrieben, solche Visitation dieses mahls und auf angesetzte Zeit zu verrichten, Befelch empfangen und abgefertiget worden seynd; Haben wir der Römischen Kayserlichen Majestät auch vorgemeldter unser Herrschafft und Obern zu unterthänigsten, unterthänigen, und gebührenden Gehorsam, auch des Heiligen Reichs Ordnungen nachzukommen, dem gemeinen Nutz, zu Erhaltung des Rechtens, Fried, Ruhe und Einigkeit in Teutscher Nation unserm gemeinen Vatterland zu gutem, uns in diesem Ein und Fünfftzigsten Jahr der wenigern Zahl nach Christi unsers Seligmachers Gebuhrt zu obgemeldter Zeit gen Speyer verfügt, und darauf angeregte Visitation, vermög der Ordnung, fürgenommen, alle Personen des Cammer-Gerichts, so zu visitiren gewesen, von dem Obristen an biß auf den Untersten, auf Articul, deren wir uns nach Inhalt der Ordnung zuvor verglichen, visitirt, und sonst in allen anderen, so uns als Commissarien und Visitatoren die Ordnung auflegt, unsers besten Fleisses Erkundigung gethan; Und demnach wir Gebrechen und Mängel in etlichen Stücken befunden, haben wir für nothwendig geachtet, gebührliche Enderung und Reformation darin zu thun und fürzunehmen. Derohalben setzen und ordnen wir, als verordneter Kayserlicher Commissarius und Visitatores, im Nahmen und von wegen Röm. Kayserl. Majestät unsers allergnädigsten Herrn, auch Churfürsten, Fürsten und Stände des Heil. Röm. Reichs, wie uns die obgedachte angenommene und bewilligte Cammer-Gerichts-Ordnung zugibt und auflegt.

§. 1. Erstlich nachdem in dem jüngsten des Heil. Reichs aufgerichteten Abschied zu Augspurg verleibt, daß die extraordinarii-Assessores des Kayserl. Cammer-Gerichts, im Fall, daß die geordnete Commissarii und Visitatores solches nach Gelegenheit der rechthängigen Sachen nothwendig bey ihnen ermessen, oder erfinden würden, auch das vierdte Jahr bey dem Kayserl. Cammer-Gericht erhalten werden sollen, und dann wir dißmals in der Visitation also viel befunden, daß über den müglichen Fleiß, so Cammer-Richter und Beysitzer biß anhero vorgewendt, der rechthängigen Sachen noch also viel seynd, sich auch noch täglich dermassen verhäuffen, daß denselbigen durch wenig Personen abzuhelffen nicht müglich; So ordnen wir, daß gemeldte extraordinarii-Assessores auch das vierdte Jahr, so auf künfftigen Michaelis-Tag angehen wird, bey dem Kayserl. Cammer-Gericht bleiben, und ihre jährliche Besoldung, wie bißhero, darvon haben sollen, doch dergestalt, wie im obgedachten jüngsten Reichs-Abschied vermeldt, nemlich da unter den Extraordinarien, wie die ietzund bey dem Gericht seynd, einer oder mehr in die Ordinarien gezogen, oder von ihren

Dien-

Dienſten abtreten, oder abſterben würden, daß kein anderer an deſſen oder derſelben ſtatt angenommen werden ſoll.

§. 2. Ferner dieweil ſich etlichmahl biß anhero zugetragen, daß Perſonen, ſo dem Kayſerl. Cammer-Gericht verwandt, und von wegen der Zeit, darin ſie vor der Viſitation bey dem Gericht geweſen, der Viſitation ſelbſt unterworffen ſeynd, ſich von etlichen Ständen des Reichs zu Viſitatoren verordnen laſſen, dardurch dann ſolche beſchwerliche Unrichtigkeit vorgefallen, ſo dem Cammer-Gericht nicht leidlich, und derohalben ſolche Perſonen bißher zu Viſitatoren nicht haben zugelaſſen werden mögen; So ſetzen und ordnen wir, wo hinfürter ein Perſon des Kayſerl. Cammer-Gerichts nach beſchehener Viſitation bey dem Cammer-Gericht ein Zeitlang, oder das gantze Jahr außbleiben würde, daß dieſelbe ſich zu der nachfolgenden Viſitation pro Viſitatore nicht ſoll gebrauchen laſſen, oder auch angenommen werden.

§. 3. Und demnach durch langwierig Abreiſen der Advocaten des Kayſerl. Cammer-Gerichts der Partheyen Sachen zum offtermahlen verzogen werden; So ſollen hinfürter die Advocaten des Kayſerl. Cammer-Gerichts, ſo bey demſelben ſeßhafftig und häußlich wohnen, ohne Erlaubniß des Kayſerl. Cammer-Richters über vier Wochen nicht verreiſen oder außbleiben, und wo ſolches von etlichen überfahren, ſollen ſie nach Geſtalt der Uberfahrung vom Cammer-Richter geſtrafft werden.

§. 4. Demnach auch in voriger Viſitation, ſo Anno Fünfftzig gehalten, der Supplicationen halben, darin die Petitiones auf die Narrata unformlich geſetzt, ein Articul fürgefallen, und darauf rathſamlich bedacht und ſtatuirt, wo ſolchen Supplicationen Clauſula Salutaris angehenckt, daß nicht deſto weniger auf die Narrata zu erkennen ſey, was im Recht erkent werden ſoll und möge, wie dann ſolches dem jüngſten Reichs-Abſchied zu Augſpurg folgends einverleibt; So befinden wir doch, daß viel Supplicanten ſich gemeldter Conſtitution höchlich mißbrauchen, in dem daß ſie ihre Supplicationes dermaſſen unförmlich und ungeſchickt fürbringen, daß durch Cammer-Richter und Beyſitzer entweder darauf nicht erkent werden kan, oder aber ihnen als Richtern nicht will gebühren, wo auch ſchon zu Zeiten darauf erkent, doch die Proceſs in der Cantzley daraus nicht förmlich mögen geſtellt und gezogen werden; Dieſem Unrath und Unfleiß ſo viel möglich zu begegnen, ſo wollen wir hiemit den Advocaten und Procuratoren des Kayſerl. Cammer-Gerichts ernſtlich befohlen haben, daß ſie ſich hinfürter ſolches unförmlichen Suppliciréns enthalten, und Cammer-Richter und Beyſitzer zu Verhinderung anderer Sachen damit nicht beſchwehren.

§. 5. Wo auch hinfürter ſolche unförmliche ungeſchickte Supplicationes dem Kayſerl. Cammer-Richter und Beyſitzern vorkommen, ſo ſoll es zu ihrer als der Richter Diſcretion geſtelt ſeyn, vermög des gemeinen Rechtens, auch des ſonderbarlichen Gebrauchs, ſo vormahls und bißher am Kayſerl. Cammer-Gericht in dieſem geübt und herkommen, darauf Proceſs zu erkennen oder abzuſchlagen, und ſolle des Supplicanten Procurator nach Geſtalt der Sachen ſolches ungeſchickten unförmlichen Suppliciréns halben, ſo offt es geſchicht, von dem ſeinen von Cammer-Richter und Beyſitzern geſtrafft werden.

§. 6. Weiter ſo befind ſich, daß der mehrer Theil der Procuratorn und Advocaten des Kayſerl. Cammer-Gerichts ſich des Procurirens allein befleißigen, und ſich mit dem Advociren auf Begehren der Partheyen nicht wollen beladen, dardurch dann die Partheyen beſchwehrt und zum offtermahlen keine Advocaten bekommen mögen; Auf daß dann ſolcher Mangel auch abgeſchafft werde: So ordnen wir, der Kayſerl. Commiſſarius und Viſitatores, daß die Procuratores und Advocaten hinfürter, wo ſie von Partheyen, denen ſie procuriren, zu advociren gebetten und angeſprochen werden, daſſelbig nicht ſollen abſchlagen, und ſich ehe mit deſto weniger Sachen beladen, auf daß an Advocaten nicht Mangel ſey.

§. 7. Obgemeldten Abſchied wollen wir an ſtatt und von wegen Röm. Kayſerl. Majeſtät, auch Churfürſten, Fürſten und Ständ des Heil. Reichs ꝛc. dem Kayſerl. Cammer-Richter, auch des Cammer-Gerichts Beyſitzern, Verwaltern, Protonotarien, Fiſcalen, Advocaten, Procuratoren, Notarien, Leſern, und allen andern Cammer-Gerichts-Perſonen und Dienern, bey den Pflichten, damit ſie der Kayſerl. Majeſtät und dem Kayſerl. Cammer-Gericht verwandt, ernſtlich befohlen haben, daß ſie alle und jeder beſonder dieſen unſern Abſchied, biß auf der Kayſerl. Majeſtät und der Ständ des Heil. Reichs Wohlgefallen, oder derſelben weiter und ferner Verfehung, auch des Cammer-Gerichts Ordnung und Reichs-Abſchied, ſo bißhero und noch in ihrer Krafft und Weſen ſeynd, mit höchſtem Fleiß halten, dem nachkommen und geleben, bey Pön und Straff darin verleibt, und der Kayſerl. Ungnad zu vermeiden; Sonderlich aber ſollen Cammer-Richter und Beyſitzer fleißig darob ſeyn, daß der Gerichtliche Proceſs zu Beförderung der Partheyen Sachen, dergleichen die neu aufgerichte Cammer-Gerichts-Ordnung in allen andern auch feſtiglich gehalten werde, und wo künfftiglich daran Mangel erſcheinen würde, derohalben jederzeit gebührend Einſehen thun; Deß zu Urkund hat unſer jeder obgemeldt ſein Secret und Inſiegel an dieſen Brieff thun hencken, der geben iſt zu Speyer, am Vierzehenden Tag May nach Chriſti unſers HErrn Geburt Fünffzehen hundert und im Ein und Fünffzigſten Jahr.

CCXLV.

Taxa des Goldes, nach Innhalt, und als ein Anhang des H. Röm. Reichs-Müntz-Ordnung, de Dat. 28. Julii, Anno 1551.

Vngariſche oder Ducaten, im H. Reich gemüntzt für 104. creutzer, thut Meißniſche Wehrunge, 36. gl. 4. pf. 1½ Hl.

Doppel-Ducaten.

Alle Hiſpaniſche, als Caſtilier, Arragoniſche, Valentzier, Navarriſche, Siciliſche, Meyländiſche, Frantzöſiſche, } Für Zwey hundert vnd vier Creutzer, Thut Meißniſche Wehrunge 71. gl. 4. pf. 1½ Hl.

Einfache Ducaten.

Alle Hiſpaniſche, als Caſtilier, Valentzier, Arragoniſche, Neapolitaner, Münſterbergiſche, Poblniſche, Genueſer, Venediſche, Bäpſtiſche, Bononier, Biſchoff zu Breßlau, Stadt Breßlau, Liegnitzer, Weydiſche, Glatzer, Florentiner und Meyländiſche, } Für ein hundert und zween Creutzer, Thut Meißniſche Wehrunge, 35. gl. 8. pf. ½. Hl.

Die Saltzburgiſchen, für Ein hundert und ein Creutzer, thut Meißniſche Wehrunge 35. gl. 4. pf. ½. Hl.

Reiniſche Goldgülden, für 75. Creutzer, thut Meißniſche Wehrunge 26. gl. 3. pf.

Einfache Ducaten.

Augſpurgiſche, Kauffbewriſche, Hamburgiſche, Lübiſche, } Für 100. Creutzer thut Meißniſche Wehrunge 35. gl.

Die Portugaleſer mit dem kurtzen Creutz für 96. Creutzer, thut Meißniſche Wehrung, 33. gl. 7. pf. ½. Hl.

Die Portugaleſer mit dem Hohen Creutz, für 95. Creutzer, thut Meißniſche Wehrunge, 33. gl. 3. pf.

Cronen.

Burgundier oder Niederlendiſche, Frantzöſiſche } Sonnen Cronen für 93. Creutzer, thut Meißniſche Wehrunge 32. gl. 6. pf. ½. Hl.

Cronen.

Alle Hiſpaniſche, Caſtilier, Valentzier, Navarriſche, Meyländiſche, Sicilier, Genueſer, Bäpſtiſche, } Für 91. Creutzer thut Meißniſche Wehrunge 31. gl. 10. pf. ½. Hl.

CCXLVI.

Des Röm. Königs Ferdinandi I. und des H. Röm. Reichs Chur-Fürſten und Stände Verſicherung, ſo ſie einander vor Auffrichtung des Religions-Friedens, wegen Feſthaltung des Land-Friedens gegeben, de Anno 1555.

Nachdem auff allen von 30. und mehr Jahren her gehaltenen Reichs-Tagen und auf etlichen mehr particular-Verſammlungen von einem gemeinen beharrlichen und beſtändigen Frieden zwiſchen des Heyl. Reichs Ständen, der Streitigen Religion halber, auf zu richten vielfältig gehandelt und gerahtſchlagt, derhalb etliche gemeine und particular-Fried-Standt auf Jüngſten zu Paſſau Anno 52. gehaltenen Tag abgeredt und beſchloſſen, welche aber aus allerhand Urſachen und Bedencken für Ungnugſahm geacht, und angeſehn wollen werden, auch zum Theil auf dieſen Reichs-Tag verſchoben.

Damit nun dieſen hochwichtigen Sachen mit Gnaden des Allmächtigen einsmahls abgeholffen, das ſchädliche Mißvertrauen zwiſchen den Ständen, ſo viel müglich abgeſtellet, und ein Jeder Stand beyder ſeits hernach benannter Religion wiſſen möge, weß er ſich zum andern zu verſehen, demnach ordnen und ſetzen und wollen wir König Ferdinand &c. im Nahmen dev Röm.

Röm. Kayserl. Mytt. in Krafft Uns gegebenen Vollmacht auch für Uns selbst, mit Raht der Churfürsten, Fürsten und Stände des Heiligen Röm. Reichs Geistl. und Weltl. hiemit ernstlich gebietendt, daß dieser durch Unß jetzo alhie wieder ersehener und gebesserter gemeiner Landfrieden, in allen seinen puncten und Articulen, auch in Religion-Sachen und allen theilen vestiglich und unzerbrüchig gehalten werd, bey vermeidung der pön und Straffe darin begriffen, wie dann auch wir König Ferdinandt an stat der Röm. Kayserl. Maytt. und für Uns selbst auch wir Churfl. Fürsten und Stend geistl. und weltlich denselben gnädiglich zu halten hiemit bey Unsern Königl. Ehren und wahren Worten an geschworen Ayds Stadt versprechen und zusagen.

Also das fürthin, weder die Kyl. Maytt. wir, noch Churfürsten, Fürsten und Stend des Heil. Reichs geistl. und weltlich keinen Stand der Augspurgischen Confession verwandt noch entgegen, dieselben die Kayl. Maytt. uns und die andern Stendt der alten Religion anhengig auch also kein Standt den andern der Religion, Glaubens-Sachen, Ceremonia, Kirchen-Gebräuchen und Ordnung halb in was Schein das beschehe, mit der that gewaltiger weisse, oder in ander weg zu wieder seyn, in Conscientz und willen tringen, der halb überziehen, beschädigen durch Mandat, process, oder einigen anderer gestalt beschweren, verachten, wieder den andern heimlich oder offentlich practiciren, noch jemandt andern darzu Raht, Hülff oder Fürschub thun, sondern bey solcher seiner Religion und Glauben, Kirchen-Gebräuche und Ordnungen, auch den ordentlichen Rechten in seinem Fürstenthumb, Land, gebieten, und obrigkeiten ruhiglich und friedlich bleiben lassen, Auch ein jeder den andern in Christlicher Lieb und rechter Freundschafft meinen in allen des Heil. Reichs obliegenden Sachen treulich zu sammen setzen, und, daß die Streitige Religion anderst nitt, dann durch Christliche, freundliche Mittel und Wege, davon auf diesen Reichs-Tag weiter gehandelt und beschlossen werden soll, zu einhelligen Christlichen verstandt und Vergleichung gebracht werde, doch sollen alle andere hievorige und künfftige Stritten und Irthumen hierin nit gemeinet sondern gantz ausgeschlossen sein. Geben im Jahr 1555. Montags nach Reminiscere.

CCXLVII.

Abschied gehaltener Visitation des Kayserlichen und H. Röm. Reichs Cammer-Gerichts, durch die Kayserliche Commissarien und Visitatoren den 18. May Anno 1556. zu Speyer eröffnet, nebst beygefügten Defecten, so denen Personen des Cammer-Gerichts mündlich angezeiget werden sollen, vom Jahr 1556.

WIr der Röm. Kayserl. Majestät unsers allergnädigsten Herrn, Räth und Commissarii, Gervvicus Abt zu Weingarten und Ochsenhausen, Wilhelm Werner, Graff und Herr zu Zimberen und Herr zu Wildenstein, Albrecht von Fischborn, Thum-Capitular zu Maynz, von wegen des Ertz-Bischoffen und Churfürsten zu Maynz ꝛc. Bartholomæus Latonius, der Rechten Doctor, von wegen des erwehlten Ertz-Bischoffen und Churfürsten zu Trier, und wir von GOttes Gnaden Otto Henrich, Pfaltzgraff bey Rhein, des Heiligen Röm. Reichs Ertz-Truchses und Churfürst, Hertzog in Nieder- und Ober-Bayern, Fœlix Hornung, der Rechten Doctor und Præsident zu Lützelburg, von wegen der Königl. Würden zu Hispanien und Engeland, ꝛc. als Hertzogen zu Burgund ꝛc. und Herrn der Nieder-Erbländer, ꝛc. und wir von Gottes Gnaden Christoph, Hertzog zu Würtenberg und Teck, Graff zu Mümpelgard ꝛc. und wir obgenandter Gervvicus Abt zu Weingarten und Ochsenhausen, ꝛc. von wegen der Prælaten, Jacobus Omphalius der Rechten Doctor, von wegen des Abts zu St. Cornelii Münster, Friederich Reiffsteck, der Rechten Doctor, von wegen der Graffen, Gerlach Rademacher, der Rechten Doctor, von wegen der Stadt Aach, Pallas Sybolt, Amman zu Ulm, von wegen der Stadt Ulm, als ordinarii und extraordinarii respective Visitatores; Bekennen hiemit offentlich: Als in der Röm. Kayserl. Majestät und gemeiner Ständ des Heil. Reichs aufgerichten Cammer-Gerichts-Ordnung unter andern versehen, daß jährlich auf den ersten Tag May das Kayserl. Cammer-Gericht visitirt werden solle, und dann die Röm. Kayserl. Majestät unser allergnädigster Herr, sich auf den jüngst zu Augspurg gehaltenen Reichs-Tag des Fünff und Fünfftzigsten Jahrs mit Churfürsten, Fürsten und Ständen solche Visitation und anderes, so die Nothdurfft neben derselben erfordert, auf den ersten Tag May nächst verschienen vorzunehmen, allergnädigst verglichen, und wir Gervvicus Abt zu Weingarten und Ochsenhausen ꝛc. und Wilhelm Werner, Graf zu Zimbern, durch höchstermeldter Kayserl. Majestät sonderlich Außschreiben an uns außgangen zu Commissarien darzu verordnet, auch wir andere obgemeldte zum Theil für uns selbst, und zum Theil von wegen obberührter unserer Herrschafften und Oberen, auf außgangene Beschreibung, uns zu ermeldter Visitation zu Anfang des

des Monaths May in jetztgemeldtem Jahr, wie obstehet, gen Speyer verfügt, haben wir die Röm. Kayserl. Majestät auch vorgemeldter unserer Herrschafft und Obern zu unterthänigsten und unterthänigen und gebührenden Gehorsam, auch des Heil. Reichs Ordnung nachzukommen, dem gemeinen Nutz zu guten und zu Erhaltung des Rechtens, auch Fried, Ruhe, und Einigkeit in Teutscher Nation, als unserem gemeinen Vatterland, vorberührte Visitation vermög der Ordnung vorgenommen, alle Personen des Cammer-Gerichts, so zu visitiren gewesen, auf Articul, deren wir uns nach Inhalt der Ordnung zu vergleichen visitirt, und sonst in allem andern, so uns als Commissarien und Visitatoren die Ordnung auflegt, unsers besten Fleisses Erkündigung gethan, und als wir etzliche Mängel, Gebrechen, und Unrichtigkeiten befunden, haben wir für nothwendig geacht, gebührliche Enderung und Reformation darin zuthun, und fürzunehmen; Derohalben setzen und ordnen wir, als verordnete Kayserliche und des Heil. Reichs Commissarii und Visitatores, im Nahmen und von wegen der Röm. Kayserl. Majestät unsers allergnädigsten Herrn, auch Churfürsten, Fürsten und Ständ des Heil. Röm. Reichs, wie uns die obgemeldte angenommene und bewilligte Cammer-Gerichts-Ordnung, und auch obgedachter jüngster Reichs-Abschied zugibt und auflegt, wie nachfolgt:

§. 1. Anfänglich wiewol in der Kayserl. Majestät Commissarien und des Heiligen Reichs Ständen Visitatoren aufgerichtem und gegebenem Abschied, im Jahr nach Christi Gebuhrt Anno 1550. den Herren Cammer-Richter und Beysitzern ein außtrückliche besondere Maß über die aufgerichte Ordnung gegeben worden, wie und welcher gestalt sie sich in ihren Relationibus und Votis ordentlicher Weiße halten sollen, und aber doch jetzund in der Visitation befunden, daß allerley Unrichtigkeit und Unordnung, so nicht allein den Sachen und Partheyen zu unleidentlichem beschwehrlichen Verzug, sondern auch dem Kayserl. Cammer-Gericht zu Verkleinerung gereichen, sich mitlerweil mit dem Referiren und Votiren der Beysitzer zugetragen; Als wollen wir, daß sich die Beysitzer hinfürter in dem Referiren und Votiren der Ordnung und des gemeldten Abschieds im Jahr 1550. gegeben, gemäß halten, und erzeigen, und sonderlich sich aller Weitläufftigkeit im Referiren, Votiren und Lesen enthalten, und allein was zur Sachen nothdürfftig und dienstlich, als nemblich die Klag, Articul, Exceptiones pertinentes, Responsiones, Probationes, Terminos substantiales, und was sonsten merita causæ belangt, und der Hauptsache nothwendig anhängt, fürbringen und anzeigen sollen, daß sie auch die einbrachte Documenta, Privilegia, und andere Instrumenta, und schrifftliche Urkunden nach Länge derselben nicht gantz, sondern allein durch einen Summarischen Außzug, was die Nothdurfft daraus erfordert, referiren, auch nicht die gantze Acta, oder den mehrern Theil derselben, oder auch unnöthige Disputationes Partium lesen, oder dictiren, sondern allein was nothwendig daraus wie obgemeldt anzeigen, deßgleichen sollen die andere Beysitzer dieselbige Acta, Disputationes, und Allegationes zu Verhinderung der Sachen im referiren nicht abschreiben, sondern auch allein was ihnen vonnöthen daraus kürtzlich inter referendum, legendum & votandum aufzeichnen.

§. 2. Es sollen auch die Beysitzer einander in ihre Relation oder Vota zu reden, und langer unnothdürfftiger Allegation und Disputation in referendo & votando, sich zu gebrauchen, auch alles Disputirens, Zanckens und Unwillens gegen einander enthalten, und vielmehr aller freundlicher Vergleichung gegen einander befleißen, und zu Anfang ihrer Relation gut Achtung haben, ob die Procuratores, Syndici, Actores, zu den Sachen legitimirt, und qualificirt seyn oder nicht.

§. 3. Es soll auch der Ordnung in dem stracks nachkommen werden, daß die Assessores, so in der Relation einer definitiv sitzen, in derselben biß sie vollendet, concipirt, eingeschrieben, abgehört, und von dem Referenten subscribirt ist, in ihrer Ordnung sitzen bleiben und außwarten, und sich darvon in andere Räthe, Interlocutorien oder Bescheide zu fassen, nicht vertheilen oder abwechßlen, sondern die andere, so mit ihren Definitivis fertig, oder sonst ihrer geringer Anzahl halben, keinen Definitiv-Rath erfüllen könten, dasselbig verrichten lassen, und sollen alte und neue Sachen, es seye in End- oder Bey-Urtheilen, ordentlich nacheinander, und besonderlich die hochwichtigsten und ältisten, zum ersten von den Assessoribus, denen sie zugestelt, referirt, also daß Causæ alimentorum, miserabilium Personarum, Pupillorum, fractæ Pacis, Captivorum, Executionum und andere, da periculum in mora, denen Rechten und der Billigkeit nach den andern fürgezogen werden.

§. 4. Wann auch hinfürter Bescheide oder Decreten auf Supplicationes gefast, so sollen die Motiven derselben durch die Protonotarien oder Notarien fleißig neben dem Bescheid aufgeschrieben werden, auf daß, wo die Procuratores etwan folgends wiederum durch dergleichen Supplicationes ansuchen, Cammer-Richter und Beysitzer sich der vorigen Motiven zu erinnern, und nach denselben Gleichheit zu halten, und sich zu richten haben.

§. 5. Und wo einiger zweiffelhafftiger Ver-

stand in des Heil. Reichs Constitutionibus und Ordnungen jetzund wäre, oder sich künfftig zutrüge, dessen sich Cammer-Richter und Beysitzer in pleno Consilio gemeinen Rechten nach nicht vergleichen könten, so sollen sie solches an die Kayserl. Majestät und die Stände des Heil. Reichs durch den Ertz-Bischoffen und Churfürsten zu Maintz als Ertz-Cantzlern des Heil. Reichs (den sie derohalben sollen ersuchen) gelangen lassen.

§. 6. Ferner sollen die Beysitzer die Acta, so ihnen ad referendum zugestellt, mit Fleiß verschliessen und verwahren, und nicht an ungewarsamen Orten, dardurch die Nahmen der Referenten, denen so es nicht gebührt, abzunehmen seyn möchten, liegen, noch dieselben oder darbey übergebene Informationes Juris abcopiren oder außschreiben lassen, und über das ihre Diener beeydigen, daß dieselben sie ihre Herren als Referenten nicht vermelden, und wo sie für sich selbst und etwan ungefährlich die Heimlichkeit der Gerichts-Acten oder des Gerichts erführen, dasselbig zu verschweigen und nicht zu offenbahren.

§. 7. Es sollen auch die Beysitzer und deren jeder zu rechter Zeit und Stund ohne längeren Verzug im Rath und der Gerichtlichen Audientz erscheinen, und keine Entschuldigung (es wäre dann gantz hohe Nothdurfft) von ihnen angenommen werden, auf daß die andern erscheinende der außbleibenden nicht warten dürffen, und also die Sachen verzogen werden, auf welches alles, wie obstehet, der Kayserliche Cammer-Richter und Præsidenten fleißig und gut Achtung haben, und die Ubertretter mit Ernst straffen sollen.

§. 8. Und demnach die Cammer-Gerichts-Ordnung vermag, daß in Gerichtlicher Audientz nach Eröffnung der Urtheiln und Bescheiden neben dem Cammer-Richter 8. Beysitzer, und unter denen der Graffen oder Herren einer folgends in der Audientz Contumaciarum ein Graff oder Herr an des Cammer-Richters statt, und 4. Beysitzer sollen sitzen bleiben, und aber die Menge der Sachen erfordert, daß neben der Audientz andere Gerichtliche Händel auch versehen werden; So sollen nunmehro bey dem Cammer-Richter oder Præsidenten nach Eröffnung der Urtheil und Bescheide nicht mehr dann vier, und folgends in der Umbfrag der Contumacien nicht mehr dann zween Beysitzer biß zu gewöhnlicher Zeit sitzen bleiben, und die andern Beysitzer sollen alsobald im Rath zu Beförderung und Abhelffung der Sachen, Supplicationes, geringe Bescheid, und andere Extraordinari-Händel für die Hand nehmen, und die so viel müglich expediren.

§. 9. Als auch bißhero die Procuratores in der beschehenen Umbfrag ein jeder in seiner Ordnung nach dem andern in allen seinen Sachen, so er fürzubringen gehabt, ist gehört worden, dardurch dann sich begeben, daß der ältisten Procuratoren Sachen expedirt, und der andern nachfolgenden oder letzten Procuratorn Sachen verhindert worden; Auf daß dann solches so viel müglich abgeschafft, Gleichheit gehalten, und ein Sach neben der andern expedirt werden möge; So setzen und ordnen wir, daß gemeldter Cammer-Gerichts-Ordnung unangesehen hinfürter in Causis ordinariis & extraordinariis (darunter auch die Moderation-Sachen gezogen und begriffen seyn sollen) zu einer jeden der ersten vier Umbfragen insonderheit, nemblich auf Urtheil in Novis, in Præfixis, und in Ordinariis, ein jeder Procurator in seiner Ordnung nicht mehr dann in sechs Sachen handeln solle, und wann dieselbige Umbfrag also durchaus gangen, wiederumb angefangen, und abermahls ein jeder sechs Sachen, wie vormahls, vorzubringen, oder darin zu handlen, soll zugelassen werden, welche Reiteration der Umbfrag, so lang und als offt vonnöthen, geschehen und gehalten werden solle, doch dergestalt, daß nichts desto weniger auch eines jeden Gerichts-Tages auf die zwo Umbfragen, in Contumaciis jetzt erzehlter massen und der Ordnung nach auch gehandelt werden möge, und sollen Cammer-Richter und Præsidenten nach Gelegenheit Kürtze und Länge der Zeit ermessen, wie offt solche Reiteration in jeder Audientz geschehen solle.

§. 10. Und sollen sich die Procuratores in solchen ihren Handlungen, zum ersten die ältesten und nothwendigsten Sachen fürzubringen befleissen.

§. 11. Dieweil sich auch befindt, daß zu Erörterung der rechthängigen Sachen nicht ein geringer Verzug dardurch geschicht, daß die Beysitzer, deren etliche viel Sachen zu referiren haben, und dieselbe zu referiren gefast seynd, je zu Zeiten ihrer Gelegenheit nach ihre Dienst aufsagen, und also die Sachen unreferirt bleiben, und denen andern bleibenden Assessoribus von neuem außgetheilt werden, dardurch dann nicht allein mercklicher und nachtheiliger Verzug und Verhinderung der Sachen und Partheyen, sondern auch doppelte Mühe und Arbeit erfolgt; So setzen und ordnen wir, daß die Assessores, so Erlaubnuß von dem Kayserl. Cammer-Gericht begehren, alßbald sie ihren Stand auffsagen, anzeigen sollen, was sie für Sachen haben, und dieselbigen vor ihren Abschied in 6. Monathen (so viel ihnen in derselben Zeit müglich) zu referiren schuldig seyn, auch ungeacht, daß die Ordnung nicht an ihnen, gehört werden sollen, doch sollen ihnen keine fernere Acta über dieselbige zu referiren zugestellt, oder sie mit andern Sachen, als

als mit Abhörung anderer Relationen oder sonst, biß daß sie, wie obgemeldt, ihre Sachen referirt haben, beschwehrt werden.

§. 12. Als sich auch befunden, daß durch Absentirung und lang Außbleiben der Cammer-Richter, Præsidenten, Assessoren, Verwalter, Advocaten, Procuratoren und anderer Cammer-Gerichts Personen von dem Gericht bißher die Sachen mercklich verhindert worden; So soll hinfürter denselben über sechs Wochen inclusis Feriis im gantzen Jahr hinweg zu ziehen nicht gebühren, noch erlaubet oder zugelassen werden, es wären dann solche ehehaffte und unvermeidentliche Ursachen und Nothdurfften vorhanden, daß einem aus Ermessung Cammer-Richters und zweyer Beysitzer länger außzubleiben vergünstiget würde, und soll doch demselben seine Besoldung der Zeit, so er über sechs Wochen würde außbleiben, abgezogen werden, aber denen andern, so ohne Erlaubnuß über die sechs Wochen außbleiben, soll nicht allein ihre Besoldung abgezogen, sondern auch dieselbigen nach Ermeßigung, wie obsteht von Cammer-Richter und Beysitzern gestrafft werden.

§. 13. Ferner sollen die Assessores in der Vacantz alle Wochen drey Tag den Rath besuchen und die Geschäfften desselben verrichten.

§. 14. Und wiewohl in der Cammer-Gerichts-Ordnung weiter versehen, daß die Sachen im gantzen vollen Rath aller Beysitzer (es erfordere dann die höchste Nothdurfft) nicht berathschlaget werden sollen; So befinden wir jedoch, daß etl. viel Extraordinari-Sachen bißhero zum offtermahl vor alle Assessores gezogen, und in vollem Rath tractirt worden seyn; Dardurch dann die Gerichtlichen Sachen nicht wenig verhindert; Derohalben so solle solches hinfürter verhütet, und solch Extraordinari-Geschäffte, als Annehmung der Advocaten, Procuratoren, Steuer der armen Leut, und andere Extrajudicialia belangend, durch den Cammer-Richter oder Præsidenten, sampt etlichen aus den Beysitzern, zu solchen Zeiten, wann sie mit andern Gerichts-Sachen im Rath oder Audientz nicht beladen, verrichtet werden. Deßgleichen soll es auch mit Annehmung der Botten gehalten werden, doch dergestalt, daß der Verwalter vom Cammer-Richter oder Præsidenten darzu genommen werde.

§. 15. Es sollen auch im Rath nicht unnöthige Dinge, zu Verlängerung anderer Sachen, proponirt werden.

§. 16. Und wo hinfürter etliche Notarii, so dem Cammer-Gericht nicht beywohnen, ihre Documenta Legalitatis in die Cantzley schicken, und dieselben durch den Cammer-Richter, zween Beysitzer, und den Verwalter, genugsam befunten werden; So solle es ohne ferner Supplicaren oder Erkäntnuß der andern Beysitzer darbey gelassen werden.

§. 17. Dieweil auch auf geringe Submissiones die schlechten Bescheide, als Termin und anders belangend, zu Verzug der Sachen zum offtermahl viel zu lang aufgehalten werden; So sollen hinfürter dieselben schlechten Bescheide, auch etwan Prorogationes & Dilationes probationum, ex judiciali Protocollo alßbald den andern Tag nach der Audientz, darinn die Submissiones geschehen, ohne fernere Complirung der Acten (es sey dann sonderl. vonnöthen) gefast, oder durch den Kayserlichen Cammer-Richter und zum wenigsten zween Assessores gegeben werden, doch wo die Procuratores Urkund solcher Dilation und Prorogation begehren, sollen ihnen dieselbigen auf Befelch des Cammer-Richters in der Cantzley verfertigen zu lassen, dardurch unbenommen seyn.

§. 18. Als auch mit Præsentirung und Annehmung der Beysitzer sich etwan zuträgt, daß Personen von einem Creyß præsentirt werden, so nicht aus demselben Creyß, sondern aus andern Landen darvon gebohren und erzogen, als ob wohl dieselbige der Rechten erfahren und verständig, doch desselben Creyßes, von dem sie præsentirt, Gebrauch und Gewonheit nicht wissen: So sollen hinfürter in denen Fällen, da die Creyß-Ständ keine qualificirte Personen, so aus ihrem Creyß gebohren, præsentiren könten, andere taugliche Personen aus dem nechsten, und nicht aus den weitern davon gelegenen Creyßen, vermög der Ordnung, præsentiret und angenommen werden; Deßgleichen soll es auch gehalten werden, wann Cammer-Richter und Beysitzer ex officio etliche Assessores annehmen, welches dann nach Verlauffung der 6. Monath zum förderlichsten und unverzüglichsten geschehen, auch keines Wegs unterlassen, und der Religion halber, vermög des jüngsten Reichs-Abschieds de Anno 1555. kein Unterschied gehalten werden soll, doch der jetzund vacirenden Beysitzer Stände halben soll denselben Ständen und Creyßen nochmals und zum Uberfluß zugelassen seyn, in 6. Wochen nach diesem Abschied, taugliche Personen zu præsentiren, und wo sie in solcher Zeit nicht præsentiren würden, so sollen Cammer-Richter und Beysitzer alßdann förderlich, wie obstehet, ex officio annehmen.

§. 19. Und demnach in dem Abschied der gehaltenen Visitation des Kayserlichen Cammer-Gerichts im Jahr 1550. ein besonder Articul vermeldt, und auch im nachfolgenden Reichs-Abschied constituirt worden, diß Inhalts: Wo Supplicationes einkommen würden, darin das gestelte unterschiedliche Begehren nicht aus den fürgebrachten Narratis von Rechtswegen folgen möchte, doch zu End derselben Clausula Salutaris

ris mit solchen oder dergleichen Worten, wie daselbst vermeldet, angehenckt würde, daß alßdann Cammer-Richter und Beysitzer, unangesehen das in specie beschehene Begehren nicht förmlich noch schließlich, auf die fürgebrachte Narrata erkennen sollen, was darauf von Rechtswegen zu erkennen sich gebührt, und der Supplicant in specie hätte bitten sollen oder mögen.

§. 20. Wiewohl dann itzbemeldter Articul gedachter Clausulæ Salutaris halben aus allerhand Bedencken in der nachfolgenden Visitation im Jahr 1551. durch ein gegebenen Abschied wiederum aufgehaben; So befinden wir doch dißmahls so viel, daß rathsam und gut seye, daß Cammer-Richter und Beysitzer hinführo ihre Decreten auf die Supplicationes der angehängten Clausulæ Salutari gemäß geben, und dem Supplicanten, so viel sie sich ex tempore resolviren könten, verholffen seyn oder aber zum wenigsten Ursachen des Abschlagens durch die Protonotarien oder Notarien dem Supplicanten mündlich anzeigen lassen sollen.

§. 21. Dieweil sich auch zum öfftern zuträgt, daß die Sachen, in welchen der Declinatori oder Devolution halber disputirt, und Urtheil erhalten, mercklich verzogen, in dem daß einem die Litis Contestation durch Urtheil auferlegt, aber viel Zeit darzwischen verlaufft, ehe solches geschicht, deßgleichen auch wo einem durch Urtheil in der Sachen mündlich zu beschliessen auferlegt; So setzen und ordnen wir, wo hinfürter auf den angesetzten Termin von dem, so es auferlegt worden, Lis nicht contestirt, oder in der Sachen beschlossen würde, daß alßdann ohne ferner Anruffen der Krieg Rechtens alßbald für befestigt, und die Sachen für beschlossen gehalten und angenommen werden sollen.

§. 22. Ferner so sollen allerley Unrichtigkeiten und Verdacht zu verhüten hinführo zween Brüder, deren einer Assessor, der ander Procurator, am Kayserlichen Cammer-Gericht nicht zugelassen werden.

§. 23. Es sollen auch Cammer-Richter und Beysitzer die Partheyen, so rechthängige Sachen am Kayserlichen Cammer-Gericht haben, in Dienst, Behausung oder zu Kost nicht bey sich halten.

§. 24. So viel dann weiter des Kayserlichen Cammer-Gerichts Cantzley, den Verwalter und Personen, so der Cantzley verwandt und zugethan, als Protonotarien, Notarien, Leser, Secretarien, Ingrossisten, Copisten, Bottenmeister, Cantzley-Knecht, und andere belangt; Demnach sich bißhero allerley Unrichtigkeiten und Widerwillen zugetragen, als soll hinfürter der Cantzley-Verwalter in seinem Officio von allen Personen des Cammer-Gerichts und sonst männiglich unverhindert bleiben und gelassen, ihme auch in den Rath und in die Cammer-Gerichts-Gewölbe jederzeit zu gehen unbenommen seyn, und sollen ihme die Notarien, Leser und andere Cantzley-Personen gebührlichen Gehorsam zu leisten, auf sein Begehren, ihrer Registratur und Arbeit halben, Bericht zu thun, Rede und Antwort zu geben schuldig seyn, auf daß der Verwalter sie die Leser, und andere Cantzley-Personen der Gebühr nach möge zu dem, so sie Amptshalben zu thun schuldig, anhalten.

§. 25. Und soll die Cantzley des Kayserlichen Cammer-Gerichts von dem Ertz-Bischoffen u. Churfürsten zu Maynz, als Ertz-Cantzlern, mit tauglichen Personen (so viel noch vonnöthen) und besonderlich mit noch einem geschickten Notario und Secretario zum Compliren, auch zu den Fiscalischen und anderen Sachen zu gebrauchen, versehen werden.

§. 26. Und wo hinfürter in der Cantzley, an derselben Dienern und Beampten, als nemlich Protonotarien, Notarien, Lesern, Secretarien, Ingrossisten, Copisten, und andern ihrer Personen oder Aempter halben Klag wäre, oder Mangel am Fleiß, oder anderem gespürt würde, so soll der Ertz-Bischeff und Churfürst zu Maynz dieselben Mängel und Gebrechen, als Ertz-Cantzler des Heiligen Reichs in Germanien, von allen Personen, so der Cantzley verwandt, und von jedem insonderheit, bey dem Eyd, damit ihr jeder dem Kayserlichen Cammer-Gericht zugethan, (dessen sie ermahnet, und bey demselben Hand-Treu die Warheit zu sagen thun sollen) erkündigen lassen, und vermög der Ordnung abschaffen.

§. 27. Und wo die obgemeldte, der Cantzley verwandte Personen sich nach gehabter Erkündigung und Befindung ihrer Mängel nicht reformiren lassen, oder dergestalt, daß sie abzuschaffen befunden würden, so solle obgemeldtem Ertz-Bischoff und Churfürsten dieselbigen zu beurlauben, oder in ander Weeg zu straffen unbenommen seyn, doch Cammer-Richter und Beysitzer dieselben ihrer Mißhandlung nach (wo es derselben Grösse und Wichtigkeit erfordert) vermög der Ordnung hiemit zu straffen vorbehalten.

§. 28. Der Kayserliche Fiscal soll sein Protocoll fleißig und in guter Ordnung halten, also daß in den ältisten Sachen zum ersten procedirt, Gleichheit gehalten, und keiner vor dem andern beschwehrt werde, ungeacht aller Extraordinari-Bevelch, so ihme zukommen, oder zukommen möchten.

§. 29. Und demnach an diesem Kayserlichen Cammer-Gericht unter andern wichtigen dieses nicht die geringste Beschwehrung ist, daß sich die Procuratores allein des Procurirens unterziehen, und denen Partheyen in den Sachen zu advociren abgeschlagen, und wo ihnen die Partheyen

theyen andere Advocaten nicht bestellen wollen, in der Sachen zu dienen gar weigern, daraus sich dann befindt, daß dem Abschied, so in der Visitation im Jahr 1551. gegeben, biß anher in diesen Puncten nicht nachgesetzt; So setzen und ordnen wir abermahls mit ernstlichem Befelch, daß die Procuratores hinfürter bey ihren Eyden, damit sie dem Cammer-Gericht zugethan, den Partheyen, von denen sie neben der Procuration auch zu advociren ersucht und angesprochen werden, dasselbig nicht sollen abschlagen, und die Partheyen andere Advocaten zu bestellen, beschwehren, sondern der Sachen desto weniger annehmen, auf daß sie den Partheyen mit Advociren und Procuriren können behülfflich seyn.

§. 30. Und wiewohl vorhin in der Cammer-Gerichts-Ordnung versehen, daß kein Procurator sich mit zu viel Sachen beladen solle und aber daselbst keine gewisse Anzahl der Sachen gesetzt, daraus erfolgt ist, daß sich etliche mit so viel Sachen übernommen, und dardurch die Partheyen beschwehrlich aufgehalten; So setzen u. ordnen wir, daß kein Procurator hinfürter über 200. Sachen zum höchsten, ohne Vorwissen und Erlaubnuß Cammer-Richters und zweyer Beysitzer, annehmen solle, und daß die, so jetzund mehr haben, sich keiner anderer Sachen, dann ihrer Herrschafften, von denen sie Dienst-Geld haben, unterziehen, sondern denen, so sie jetzund haben, mit Fleiß abhelffen, und sich hinfürter darüber nicht beladen sollen; Und auf daß auch etwa nach Menge der Sachen an Procuratoren kein Mangel sey, so sollen Cammer-Richter und Beysitzer jederzeit Macht haben, die Anzahl der Procuratoren nach Gestalt und Gelegenheit der Sachen zu mehren.

§. 31. Dieweil auch die Procuratores die Partheyen mit übermäßigen Subarrhationibus und Belohnungen viel zu hoch beschwehren oder übernehmen, und folgends etwan junge Advocaten, so der Gerichtlichen Sachen noch nicht geübt, ohne der Partheyen Wissen und Willen gebrauchen, dardurch dann die Partheyen leichtlich verkürtzt und vernachtheilt werden mögen; Sonderlich so die Procuratores die Producten und Handlungen, so also durch die junge Advocaten gestellt, mit Fleiß nicht revidiren, und der Nothdurfft nach erwegen; So setzen und ordnen wir, daß hinfürter kein Procurator die Partheyen mit übermäßigen Subarrhationibus oder Belohnungen beschwehren, auch ohne Vorwissen der Partheyen keinen andern Advocaten die Sach vertrauen oder befehlen, sondern ein jeder selbst in denen Sachen, die er angenommen, advociren solle, oder wo sie junge Doctores in Sachen gebrauchen wollen, daß dasselbige mit Vorwissen der Partheyen geschehe, und daß sie zum wenigsten derselben Advocaten, so sie gebrauchen, Producta und Handlungen mit Fleiß ersehen, erwegen, examiniren, und dergestalt verfertigen, daß einiger Mangel, Unfleiß oder Versaumnuß darin nicht gespüret werden möge.

§. 32. Deßgleichen sollen die Procuratores und Advocaten die Partheyen mit jährlichem Dienst- oder Wart-Geld nicht beschwehren, oder dieselbige von ihnen mit Commination, ihnen sonst in der Sachen nicht zu dienen, andingen, vielweniger auch sollen sie andere Pacta de quota litis remuneratoria, oder sonst anziemliche, ungebührliche und beschwehrliche Conventiones machen, sondern sollen, wo sie sich sonst der Billigkeit nach, mit der Partheyen gutem Willen (doch ausserhalb der obgemeldten verbottenen Pacten) nicht vergleichen könten, mit der Richterlichen Tax, vermög der Ordnung, begnügen lassen; Und wo solches von ihnen überschritten, so sollen dieselbige Pacta, Conventiones und Geding unkräfftig seyn, und die Partheyen nicht binden, und darzu die Procuratores, mit Entsetzung ihres Stands, oder sonst in andere Weg, nach Gestalt und Gelegenheit ihrer Uberfahrung, gestrafft werden, und sollen die Procuratores, wann sie ihre Arbeit zu taxiren begehren, vermittelst Eyds und sub pœna falsi zuvor anzeigen, was sie vorhin von den Partheyen empfangen haben;

§. 33. Mit dem Copeyen-Geld sollen die Procuratores die Partheyen nicht weiter, dann von einem Blat (so gebührlicher Weiße mit genugsamen Zeilen und Worten beschrieben) einen halben Batzen zu geben, beschwehren.

§. 34. Und wo etwan ein Procurator von zweyen Herrschafften, derer beyder Diener er wär, Sachen gegeneinander hätte, so soll er dieselbige, ohne Vorwissen und Verwilligung seines Principals, andern Procuratoren oder Advocaten nicht zustellen.

§. 35. Die Procuratores sollen auch zu der Gerichtlichen Audientz zu rechter Zeit kommen, und sich daraus oder sonst darvon ohne Erlaubnuß nicht absentiren.

§. 36. Und wo ihnen je von Cammer-Richter, wie obsteht, (nemblich 6. Wochen im Jahr, inclusis Feriis, und nicht darüber) erlaubt würde, und also ihnen Substituirens vonnöthen, so sollen sie ihren Substituirten genugsamen Bericht thun, und ohne solchen genugsamen Bericht soll sich kein anderer substituiren lassen, auf daß unnöthige Submissiones verhütet werden.

§. 37. Es sollen auch Advocaten und Procuratores des Kayserlichen Cammer-Gerichts, wo sie Urlaub bey dem Cammer-Richter über Feld zu verreisen bitten wollen, dasselbig vermög der Ordnung, persönlich thun, wo sie aber in der Stadt bleiben, dasselbig in zufallender Noth-

Nothdurfft durch andere zu thun Macht haben.

§. 38. Ferner sollen die Leser, wann sie mit ihrer Arbeit in den Gewölben fertig, oder sonst nicht nothwendig zu thun haben, in der Cantzley helffen compliren, auch fleißig acht haben, daß keine andere Sachen in die Cantzley gegeben werden, dann darin Complirens vonnöthen.

§. 39. Es soll auch von ihnen mit allem gebührlichen Fleiß verhütet werden daß im Gewölb kein Product ex Actis verlohren werde, und wo sich je etwan solches ungefährlicher Weiß zutrüge, so sollen sie Copias derselben verlohrnen Producten (umb allerley Ursach willen) nicht von einem, sondern beeden Procuratoren der Partheyen nehmen, dieselben außschreiben und conferiren, und fürter wieder zu den Actis kommen lassen.

§. 40. Obgemeldten Abschied wollen wir an statt und von wegen Römischer Kayserlicher Majestät, auch Churfürsten, Fürsten und Stände des Heiligen Reichs ꝛc. dem Kayserlichen Cammer-Richter, auch des Cammer-Gerichts Beysitzern, Verwaltern, Protonotarien, Fiscaln, Advocaten, Procuratoren, Notarien, Leseren, und allen anderen Cammer-Gerichts Personen und Dienern, bey den Pflichten, damit sie der Kayserlichen Majestät und dem Kayserlichen Cammer-Gericht verwandt, ernstlich befohlen haben, daß sie alle und jede, besonders diesen unsern Abschied, biß auf der Kayserlichen Majestät und der Ständen des Heiligen Reichs Enderung, oder derselben weitere und fernere Vorsehung, auch deß Cammer-Gerichts Ordnung und Reichs-Abschied, so bißhero und noch in ihrer Krafft und Wesen seynd, mit höchstem Fleiß halten, dem nachkommen und geleben, bey Pön und Straff darin verleibt, und der Kayserlichen Majestät Ungnad zu vermeyden, sonderlich aber sollen Cammer-Richter und Beysitzer fleißig darob seyn, daß der Gerichtliche Proceß zu Beförderung der Partheyen Sachen, dergleichen die jüngst zu Augspurg revidirte Cammer-Gerichts-Ordnung, mit sampt den damahls daselbst aufgerichten und angenommenen Reichs-Abschied, in allem andern auch festiglich bey denen Gelübden und Eyden, damit sie dem Cammer-Gericht zugethan, gehalten werden, und wo künfftiglich Mangel daran erscheinen würde, derhalb jederzeit gebührend Einseben thun; Deß zu Urkund hat unser jeder obgemeldt sein Secret-Insiegel und Pittschier an diesen Brieff thun bencken der geben ist zu Speyer auf Montag nach dem Sonntag Exaudi, im Jahr nach Christi unsers HErrn und Seligmachers Geburt Ein tausend Fünffhundert und Sechs und Fünfftzig.

Nachfolgende Defectus sollen denen Personen des Cammer-Gerichts mündlich angezeigt werden, Anno 1556.

Erstlich denen Beysitzern.

§. 1.

NEmblich befinde man in gehaltener dieser Visitation, daß die Herren Beysitzer in ihrem Votiren allerhand undienliche Disputationen gegen einander erwecken, derohalben sie zu keinem einhelligen Beschluß der Sachen, darumb umbgefragt, kommen mögen, daraus dann etwa zwey oder drey Umbfragen, welches sonst brevissimis möcht absolvirt werden, erfolgen, alles zu Verlängerung anderer mehr nothwendiger Sachen, solches sollen sich die Herren Beysitzer nicht allein hinfüro massen, sondern soll auch hiemit dem Herrn Cammer-Richter, oder dem Præsidenten, der jederzeit in dem Rath sitzt, befohlen seyn, solche unnöthige Disputationes, dergleichen auch, daß sich einer vor dem andern in votando & referendo eintringen, und vor dem andern gesehen seyn will, zu Verhütung allerhand Unwillens, Æmulationen und Simultäten, so daraus erfolgen, zu Verlängerung anderer Sachen, abzustellen und nicht zu gestatten.

§. 2. Ferner sollen auch der Herr Cammer-Richter oder Præsident jedes Raths die langen Deductiones Causarum in ihren Votis abschaffen, sondern da einer oder mehr mit dem Referenten oder Correferenten schliessen wolte, solches per verbum PLACET; vermelden, oder aber, da er einer anderen Meynung wäre, dieselbe mit ihren Rechts-Gründen kürtzlich anzeigen, damit andere Sachen und Referenten mit solchen langweiligen undienlichen Deductionen und Erholungen der hievor durch den Referenten genugsamlich fürbrachter und gehörter Fundamenten nicht vergeblich aufgehalten, darbey auch keineswegs gestatten, daß sie einander in Votis einreden, oder Erklärungen der Meynungen begehren, dadurch die Sachen verlängert werden.

§. 3. Als die gewöhnliche ordentliche Raths-Stund, wie befunden, unfleißig gehalten wird, daß auch die Herren Beysitzer, ob sie gleich ihre Säcke mit den Acten zu gewöhnlicher Raths-Stund im Rath durch ihre Diener voran schicken, aber sie in einer Stund oder halben zu Zeiten nicht hernach folgen, dardurch der Rath, auch etwan Referens oder Correferens, in Relationibus aufgehalten werden; So soll der Herr Cammer-Richter mit allem Ernst daran seyn, daß die gewöhnliche Rath-Stund durch Seine Fürstliche Gnaden selbst und andere Herren Beysitzere gewißlich gehalten, die Säck, so zu Zeiten zu ihrer Entschuldigung in Rath geschickt

schickt, nicht angenommen, sondern die überfahrenden, ohne erhebliche billige Ursachen, gebührlich gestrafft, und nicht allemahl bey einem Batzen gelassen werden.

§. 4. Nachdem auch ferner unter andern dieser nachfolgender und nicht geringer Mangel befunden, daß etwan in etlichen Monathen nicht ein definitiva publicirt, da man sich doch zu erinnern, daß etwan hievor wochentlich und gemeinlich etliche eröffnet worden seynd, und aber in jetzigem Visitations-Abschied, wie es in Relationibus der abkommenden Beysitzer halben gehalten werden soll, daraus dann etlicher massen die Verhinderungē der nicht publicirten definitivarum erfolgt seyn möchte, Verordnung beschehen, und dann dieser Zeit von wegen berührter abgekommenen Personen eine mercklich Anzahl Acten definitivar[illegible] ins Gewölb geantwort worden seyen, damit dann solche Sachen auch gefördert, [illegible]de der Herr Cammer-Richter daran seyn, daß solche ins Gewölb geliefferte Acta wiederumb unter die jetzt anwesende Herren Beysitzer zum gleichmäßigsten und förderlichsten außgetheilt, und so viel müglich den Partheyen zum besten mit den Relationibus gefördert werden.

§. 5. Als sich dann ferner befunden, daß die Acta, Urtheil, Secreta und andere Heimlichkeiten des Gerichts, gleichwohl unbewust durch wen, aber gleichwohl sonderlich an den Orten am meisten, da die Herren Beysitzer ihren Tisch und Kost haben, eröffnet und divulgiret werden; So soll der Herr Cammer-Richter nothwendiges und fleißiges Einsehen und Aufmerckens haben, und da sich dergleichen Offenbahrungen zutragen solten, alßdann Seine Fürstliche Gnaden nach Gelegenheit, sogleich gebührende Inquisition darauf fürzunehmen, auch hiemit den oder dieselbigen, durch welche solche Heimlichkeiten außbracht, zu gebührender verdienter Straff anzuhalten Befelch und Macht haben.

§. 6. Dieweil auch zu solcher Divulgation der Heimlichkeiten durch die Gemeinschafft und Familiaritäten, so die Herren Beysitzer mit den Procuratoren zum Theil, gleichwohl der Ordnung zuwider, gehabt haben möchten, nicht geringe Vermuthung geschöpfft; So soll der Hr. Cammer-Richter hiemit auch Befelch haben, des Orts über der Ordnung zu halten, und verschaffen, daß hinführo zu Abschneidung allerhand Argwohns, solche Gemeinschafft zwischen Assessoren und Procuratoren, vermieden werde, dessen sich auch die Herren Beysitzer zu Verhütung Nachreden, der Billigkeit nach, müßigen, und sonderlich bey einander nicht zu Tisch oder Kost geben, viel weniger beyeinander Wohnung und Habitation haben sollen, darüber dann der Herr Cammer-Richter auch besten Fleisses halten soll.

§. 7. Dieweil auch in dieser Visitation fürgelauffen, daß etwan die Herren Beysitzer bey anderen des Gerichtlichen Processs halber sich befragen und erlernen wollen, daß doch ihnen als ein Substantial-Stück vor andern zu wissen gebühret; Als sollen sich die Herren Beysitzer zu ihrer selbst Wohlfahrt, auch zu Ehren des Gerichts, befleissen, selbst mit allem Ernst darnach zu sehen, damit ohne Noth andere mit deme, so ihres Ampts ist, nicht zu bemühen.

§. 8. Und nachdem auch nach der wochentlichen Austheilung der Acten, diese Unordnung befunden, daß die Herren Beysitzer gemeiniglich solche Acta auf der Banck in der Rathstuben liegen, und nicht heimtragen lassen, dardurch Referens und Correferens leichtlich durch diejenigen, so von Dienern in bemeldter Stuben auß- und einzugehen haben, geoffenbaret werden mögen; So sollen hinführo die Herren Beysitzer, alßbald nach beschehener Außtheilung, ein jeder seine Acta heimtragen, und keine mehr hinfürter auf der Banck liegen lassen, darüber dann der Herr Cammer-Richter auch halten, und den überfahrenden zu gebührender Straff anzuhalten nicht unterlassen soll.

§. 9. Dieweil sich auch ferner befunden, daß nach beschehener Relation die Herren Beysitzer die referirte Acta lang hinter sich behalten, daraus folget, daß etwan durch unfleißig Zusehen etliche Producta verlohren, also daß zu Ergäntzung solcher Acten solche mangelhaffte Producta durch die Leser bey den Procuratoren wiederum erlangt werden müssen; So sollen die Herren Beysitzer gleich nach beschehener Relation die Acta ohne einigen Mangel wieder ins Gewölb den Lesern liefern, auch darüber durch den Herrn Cammer-Richter gehalten werden.

§. 10. Es sollen auch die Herren Beysitzer in Verlesung der Acten Fleiß fürwenden und gute Achtung geben, damit nicht etwan in einer Sachen zwey gleichlautende Interlocutoria, Processs, oder anders betreffend, ergehen.

§. 11. Dieweil auch in der Cammer-Gerichts-Ordnung unter andern heilsamlich versehen, daß kein Beysitzer einig Gnaden- oder Dienst-Geld, von was Stand es wäre, haben solle, und dann der Herr von Berlepsch selbst bekant, daß er von dem Churfürsten von Sachsen mit einem Gnaden-Geld gnädiglich bedacht worden, gleichwohl aber sich darneben erbotten, da es ihme an diesem seinem Beysitzer-Stand verhinderlich, er sich desselbigen die Zeit seines währenden Beysitzer-Ampts entschlagen, und dasselbig aufschreiben wolte, und dann in dem der Ordnung zu Verhütung neuerliches Eingangs nachgesetzt; So soll gemeldter Berlepsch

seinem Erbieten also nachkommen, und darbey gelassen werden, auf daß sich andere auf ihn nicht zu entschuldigen haben.

§. 12. Als auch des Herrn Verwalters halben Bedenckens gewesen, daß er je zu Zeiten den Rath frequentirt und besucht, und dann solches nicht allein üblich herkommen, sondern auch solches zu Zeiten wohl nöthig, zu dem, daß auch viel Sachen durch ihn, als einen so lang beym Gericht herkommenen, und desselbigen Gebräuch und Gewohnheiten erfahrnen, und der sonst seiner Geschicklichkeit nach den Sachen förderlich; So soll der Verwalter hinfürter, wie bißhero, den Rath unverhindert besuchen, und was zu Beförderung der Partheyen Sachen dienlich, möglichen Fleiß fürwenden, massen dann derohalben im Abschied, so viel diß, auch die Verwaltung seines befohlenen Ampts belangt, eine besondere Verordnung beschehen, darüber der Herr Cammer-Richter allenthalben halten, und sich der Cammer-Gerichts-Ordnung, auch demselben Abschied gemäß, zu erzeigen bey anderen verfügen, und die Uberfahrer zu gebührlicher Straff anhalten soll.

§. 13. Und nachdem diß der Kayserl. Majestät und des Heil. Reichs höchste Jurisdiction und Gerichts-Zwang ist, und derowegen zu Erhaltung Ihrer Majestät und aller anderer des Heil. Reichs Ständen und des Gerichts Reputation, Hoheit, und Authorität, die Nothdurfft höchlich erfordert, daß alle solche Personen, so von Ihrer Majestät und gemeldten Ständen geordnet, sich in ehrlicher Kleidung, dem Gericht und ihnen zu Ehren, ziehen und halten; So sollen die Herren Beysitzer, als verständige, gelehrte und erfahrene Leut, sich selbst nach Gelegenheit ihres Berufs und Stands dahin befleissen, daß sie sonderlich zu Rath und Gericht mit ehrlicher Kleidung, wie ihnen solches ihrem Stand und Wesen nach wohl gebührt, erscheinen, auf daß alle andere Gerichts- und sonst Personen desto mehr Auffsehens ihrenthalben zu haben bewegt werden.

§. 14. Dieweil auch etwan die Translationen des Gerichts zur Zeit einfallender Sterbensläuffte, und anderer Verursachung halber, mit gemeinem Rath der Advocaten und Procuratoren fürgenommen, und dann nicht allein Privat-Personen, sondern auch vielen Chur- und Fürsten, auch anderen mehr Ständen des Reichs an ihren Acten und Juribus, die sie nacher auf ihren Kosten führen lassen müssen, hoch und viel gelegen, zu dem auch biß daher communicato Consilio solche Translationes beschehen seyn; So sollen Cammer-Richter und Beysitzer sich in dem des gemeinen Gebrauchs auch gemäß verhalten, und jederweil in zutragenden Fällen mit der Advocaten und Procuratoren Vorwissen und Rath, wie herkommen, berührter Translation halben handlen.

§. 15. Da auch Cammer-Richter und Beysitzer selbst eigene Sachen am Kayserl. Cammer-Gericht rechtlich hängen hätten, sollen dieselbigen Sachen nicht in die Räthe, darin die Principalen præsidiren und sitzen, sondern in einen andern Rath, durch den Præsidenten desselbigen Raths, den die Sach nicht anlanget, ad referendum gegeben werden.

§. 16. Es soll auch der Cammer-Richter und Beysitzer den Verwalter hinführo an statt des Ertz-Bischoffen zu Maintz, Churfürsten, als Ertz-Cantzler des Reichs, an Erkündigung des Kayserl. Cammer-Gerichts-Cantzley, und derselbigen Personen Mängel, so offt es die Nothdurfft erfordert, ungehindert und ungeirrt lassen.

§. 17. Auf dem sich allerley Gefährlichkeiten denen Partheyen, in dem sie ihre Original-Documenta zu ihrer nothwendigen Beweisung über Land an das Kayserl. Cammer-Gericht bringen müssen, verhütet werden; So sollen Cammer-Richter und Beysitzer, so fern es durch die Partheyen gesucht und begehrt würde, den erlangten Commissariis in ihren Commissionen dieselbige Instrumenta zu transumiren, auch dem Examini zu inseriren, und mit denselbigen zu überschicken, committiren und Befelch geben.

§. 18. So viel auch des Cammer-Richters und der Beysitzer anbrachte Beschwehrung belangt, dieweil die Kayserl. Commissarien, und die erscheinende Herren Visitatores, und der abwesenden Gesandten, derowegen kein Befelch oder Gewalt haben; So wollen sie solches an die Kayserl. Majestät unterthänigst gelangen, und bey ihrer Majestät deßgleichen auch gemeinen Ständen, auf vorstehenden Reichs-Tag mit bestem Fleiß, ihnen und dem Gericht zu guten, befördern helffen.

Von Advocaten und Procuratoren.

§. 19. Nachdem die Procuratores langsam in die Audientz kommen, und sich zum offtermahl begibt, daß sie ihre Bescheid versaumen, zudem darin schwetzen, und nicht Achtung auf die Umbfrag geben, also daß sich offt begebe, sie ohne ihrer Substituten sonderliche Erinnerung nicht wissen, was sie handlen; So soll der Herr Cammer-Richter in dem gebührliches Einsehen haben, damit sich die Procuratores in dem der schuldigen Gebühr, bey Vermeidung unabläßlicher Straff, erweisen, und sich seines Ampts in dem gebrauchen, welches den Procuratoren also angezeigt, und sie der Straff vergewissert werden sollen, sich darnach zu richten.

§. 20. Nachdem sie auch etliche Producten, dergleichen auch Supplicationen, incorrect und unsubscribirt übergeben, soll ihnen solches untersagt werden, sich in dem fleißiger zu erweisen, oder aber durch Cammer-Richter und Beysitzer nicht allein nicht angenommen, sondern auch ein jeder, so solches thut, der Gebühr nach gestrafft werden.

§. 21. Es sollen auch die Procuratores in- und ausserhalb Gerichts dem Herren Cammer-Richter und Beysitzern, als ihren Herren und Obern, gebührliche schuldige Reverentz erweisen, und sie, wie billig, ehren.

§. 22. Und dieweil die Procuratores, sonderlich Doctor Martin Weiß, sich zeitlich vom Gericht absentiret, soll ihme solches dißmahl untersagt werden, dergestalt, wo er sich derselbigen nicht mäßigen, und dem Gericht nicht fleißiger, als bißhero beschehen, außwarten werde, daß dann der Herr Cammer-Richter hiemit Befelch haben soll, ihn gar vom Gericht zu urlauben.

§. 23. Als auch die Procuratores allerhand unnöthige mündliche Fürträg thun, so sie vermög der Ordnung schrifftlich fürbringen solten, auch zu Zeiten ihre Producten zu Verlängerung der Audientz langweilig repetiren, das soll ihnen jetzt untersagt werden, sich desselbigen bey Straff zu meiden, darüber der Cammer-Richter hinführo mit Ernst halten soll.

§. 24. Es soll auch hiemit den Procuratoren untersagt seyn, sich hinführo unnothdürfftiger Submission zu enthalten, jedoch da es die Gelegenheit der Sachen erfordert, daß die Recht-Sätz thun müssen, daß sie dann in specie die Ursachen deroselbigen Submission außführen wollen, damit umb eines geringen Willen nicht allwege integra Acta dürffen gelesen werden.

§. 25. Dergleichen soll auch den Procuratoren untersagt werden, ihren Partheyen, zu Nachtheil des Bottenmeisters, die Proceß unter dem Schein ihrer Partheyen Armuth, nicht zu überschicken, sondern ihn den Bottenmeister gewehren lassen, oder sich derohalben mit ihme vertragen.

§. 26. Dieweil auch befunden worden, daß die Procuratores die Producta ihnen von ihren Advocaten überschicket, etwan ein Monath zwey oder drey hinterhalten und nicht einbringen, zudem daß einer den andern auf beschehene Contumacien noch wohl fünff oder sechs Monath mit einem Product aufhalten thue; So sollen sich die Procuratores desselbigen hinführo bey ernstlicher Straff enthalten, und da der Herr Cammer-Richter solches von einem oder mehr, so ers gefährlicher Weiß thät, erführe, den soll er als gleich zu gebührender Straff, nach Gestalt der Sachen, anhalten.

§. 27. Wann auch die Procuratores das Cantzley-Geld von ihren Partheyen empfangen, sollen sie solches als gleich der Cantzley und dero verordneten Einnehmern lieffern, auch von ihnen nicht mehr fordern, dann sie zu geben schuldig, oder so es durch die Procuratores dargelegt, alßdann ihren Partheyen auch nicht mehr, als sie außgelegt, aufgerechnet werden.

§. 28. Gleicher gestalt sollen sie auch gleich das Geld, so ihnen von etlichen Ständen zu der Unterhaltung des Cammer-Gerichts für ihre Gebühr zugeschickt, dem Pfennigmeister überantworten, und es nicht hinter ihnen behalten.

§. 29. Es sollen auch alte und junge Procuratores ihre Protocolla mit Fleiß besichtigen und halten, und sich auf ihre Substituten nicht verlassen, damit den Partheyen rechtschaffen gedienet, oder aber derohalb der Straffen erwarten.

Pedell.

§. 30. Item wann die Cammer-Gerichts-Personen zusammen kommen sollen, und er nicht allemahl ihnen solchen Befelch anzeigt, soll es bey ihm abgeschafft werden.

§. 31. Ferner absentirt er sich zeitlich von der Rath-Stuben, solches aber soll ihm untersagt werden, und er seines Ampts vor dem Rath und in der Audientz mit Fleiß abwarten.

General-Articul.

§. 32. Dabey sollen auch Cammer-Richter und Beysitzer, Advocaten und Procuratores, hie zwischen der nechst künfftigen Visitation, auf alle und jede Mängel so sich immittelst zutragen, und zu bessern seyn möchten, Achtung geben, dieselbigen aufzeichnen und bey ihren Eyden, damit sie dem Gericht zugethan, zu Ehren, Wohlfahrt und Gedeyen desselbigen anzeigen und fürbringen, auf daß in denselbigen auch nothwendige Verordnung beschehen möge.

CCXLIIX.

Kaysers Caroli V. Rescriptum an Cammer-Richter und Beysitzer des Kayserlichen und des Heil. Röm. Reichs Cammer-Gerichts zu Speyer, worinn er sie an den Röm. König Ferdinandum I. als ihren künfftigen Regenten weiset, de Anno 1556.

QUandoquidem jam longo tempore singularibus, evidentibus, atque honestis rationibus nos impellentibus, maxime vero propter extremam, decursamque ætatem, perpetuam in diesque crescentem molestissimam infirmitatem, qua summopere afflicti, attenuati, exhausti & omnibus Corporis viribus debilitati sumus, manifesta valetudinis nostræ ratione id exigente, in filii nostri dilecti Philippi Regis Hispaniarum & Angliæ regnum Hispani-

Hiſpanicum, melioris commoditatis ergo, Deo opitulante, nos conferre conſtituerimus, atque ejus propoſiti executioni inhærentes jam jamque ab omnibus rebus inſtructi ſimus. Ne itaque in noſtra abſentia, aut imbecillitate quid detrimenti (quod Deus avertere dignetur!) Imperio accidat, e re cum primis eſſe duximus, huic aliisque periculis pro virili maturo conſilio occurrere, atque providere, quo Sacrum Imperium, ejusque graviſſima negotia & cauſæ, etiam in abſentia noſtra recte adminiſtrentur, deliberentur, tractentur, & expediantur: ideoque ex fraterna atque benevola fiducia, quam de noſtro dilecto fratre, FERDINANDO, Romanorum Rege habemus, ei, (utpote qui absque eo ordinaria Electorum imperii electione proximus noſter Succeſſor in Imperio conſtitutus eſt, cuique, nobis deficientibus Adminiſtratio & Gubernatio Imperii immediate & absque ulla contradictione competit) in noſtra abſentia liberam, plenam, nullisque limitibus atque conditionibus circumſcriptam adminiſtrationem & gubernationem Sacri Imperii, in generalibus atque ſpecialibus Cauſis ac omnibus, quæ Romanorum Imperatori atque Regi ratione officii, conditionis, dignitatis, & amplitudinis de jure, conſvetudine & æquitate competunt, tradidimus atque commiſimus. Id quod ex Germania diſceſſuri vobis ſignificare, & ſimul tanquam noſtris & ſacri Imperii fidelibus Miniſtris ſalutem noſtram nunciare voluimus: hoc ipſo benigne atque diligenter petentes, ut vos conſideratis his in futurum, ut hactenus, gloriam Dei atque Juſtitiam præ oculis habeatis, eamque nulli denegatam æquabiliter adminiſtretis, nec vos quenquam vel quicquam in mundo ab hoc averti, excludi, atque præpediri patiamini, & dicto noſtro dilecto fratri Romanorum Regi in omnibus ac ſingulis non minus, quam nobis, ſi præſentes eſſemus, fideles, obedientes, atque morigeri ſitis, eum tanquam veſtrum Ducem & Caput revereamini: ad eum, ut Romanorum Regem, (cui hiſce vos ſubjectos volumus) re exigente confugiatis, a ſua dilectione convenientia auxilia atque conſilia petentes. Viciſſim quoque ſua Dilectio vos benigne commendatos habebit, & convenienter in cauſis juſtis tuebitur, proteget, atque defendet, omniaque ſuſcipiet atque faciet, quæ publica juſtitia ac veſtra neceſſitas atque conditio requiret, prout id a ſua Dilectione fraterne petivimus, eique ſumma diligentia injunximus. In hoc præterquam quod id vos decet, præſtatis nobis officium pergratum noſtra clementia remunerandum. Quodſi etiam in futurum vobis Univerſis aut ſingulis clementiam cum rerum veſtrarum promotione declarare poterimus, obedientiæ veſtræ Sacro Imperio præſtitæ perquam benevole recordabimur, eamque benigna gratitudine agnoſcemus. Gandavi, 27. Auguſti, Anno 1556.

CCXLIX.

Articul, ſo denen hierinnen vermeldeten Cammer-Gerichts-Perſonen, in ihrer Ordnung Anno 1557. vorgehalten worden.

Cammer-Richter Ambts-Verweſern.

§. 1.

ERſtlich ſoll der jetzige Herr Cammer-Richter Ampts-Verweſer ſich für ſeine Perſon nicht allein befleiſſen, jederzeit zu gewöhnlicher Stund im Rath und Gerichtlichen Audientzien zu erſcheinen, ſondern auch daran mit allem Ernſt ſeyn, daß dieſelbe ordentliche Stund durch die Herren Beyſitzer gleicher Geſtalt gehalten werde.

§. 2. Dieweil auch durch etliche nicht für undienlich erwogen, daß nach jetziger Gelegenheit der neu-angekommenen Perſonen einmahlen ein Abwechſelung der Räth fürzunehmen ſeyn ſolt; So ſoll hiemit zu des Herrn Cammer-Richters Ampts-Verweſers Gutachten geſtelt ſeyn, ſolche Abwechſelung mit Rath der Beyſitzer vorzunehmen, oder darmit nach Geſtalt der Sachen noch ein Zeitlang inzuhalten, auch in ſolcher Theilung Achtung geben, damit die ältiſten Beyſitzer unter die neu-ankommene eingetheilt werden.

§. 3. So wird ſich auch der jetzige Herr Cammer-Richter Ampts-Verweſer in den Extraordinariis Convocationibus, wann und zu was Zeit dieſelbigen nach Geſtalt fürfallender Geſchäfft mit wenigſter Verhinderung anderer Sachen fürzunehmen, jederzeit die Gelegenheit, wo nöthig, communicato Conſilio zu bedencken, auch was beſchloſſen, zu exequiren wiſſen.

§. 4. Er ſoll auch im Umbfragen ſolcher Extraordinari-Sachen ungefährliche Ordnung unter den alten und neuen angekommenen von beyden Bäncken haben, damit nicht etwan ungehört der ältiſten allbereit ein mehrers gemacht, ſondern hierin Gleichheit gehalten werde.

§. 5. So ſoll auch der Herr Cammer-Richter Ampts-Verweſer in diſtributione Actorum dieſen Unterſchied halten, wann in einer Sache, vermög der Ordnung, eines Correferenten vonnöthen, daß allewegen ein alter und neu-angekommener, ſo viel müglich, zuſammen geordnet werden, auch dißfals über der Cammer-Gerichts-Ordnung halten, daß je die ältiſten Sachen

Sachen vor den jüngſten auſſerhalb Cauſarum Privilegiatarum gefördert, ſonderlich aber dieſen Unterſchied halten, daß die Niederländiſchen Acten den Niederländiſchen, und widerum die Oberländiſchen deroſelben Orten gebohrnen Perſonen, ſo viel ſich nach Gelegenheit der Sachen thun laſſen will, ad referendum gegeben werden.

§. 6. Nachdem bißhero die Inſinuationen der verledigten Beyſitzer-Stellen dem præſentirenden Stand oder Crayß etwan mit vergeblicher Bottſchafft überſand worden, dargegen keine Wieder-Antwort erfolgt, derohalben man nicht wiſſen mögen, ob und zu was Zeit ſolch Schreiben überantwortet, daraus erfolgt, daß ſie in Zweiffel ſtehen, zu was Zeit, da der Stand oder Creyß nicht præſentiren würde, die Præſentation vermög der Ordnung an Sie devolvirt, dardurch abermahls die erledigte Stell ſo viel deſto länger zu Nachtheil dem Gericht vacirend ſtehen bleibt; So ſollen hinführo dergleichen Inſinuationen mit eigener gewiſſen Bottſchafft, mit Begehrung richtiger Antwort, überſchickt werden, ſich darnach zu richten.

§. 7. Und dieweil jetzt abermahls ins gemein allerhand Mängel fürkommen, darauf auf verndiger Viſitation gute lautere Maaß in der Verzeichnuß damahls Cammer-Richter und Beyſitzern zugeſtelt, gegeben, und dabey befohlen worden, darüber mit emſigem Fleiß zu halten; So thun die jetzigen Herren Kayſerl. Commiſſarii und der Ständ Viſitatores, abgeſandte Räthe und Bottſchafften ſolche Articul, der Beyſitzer halben vermeldet, ſo viel den Gerichtlichen Proceſs, auch Referiren, Votiren und dergleichen Beförderung der Juſtitzien, vermöge der Ordnung, betreffen, hieher repetiren, verneuren, und Cammer-Richter abermahls an ſtatt der Kayſerl. Majeſtät, auch gemeiner Stände auferlegen, demſelben allen und jeglichen mit beſtem Fleiß und Ernſt nachzukommen und zu geleben, ſonderlich aber, da ſich inskünfftig ferner begebe, daß die Secreta Judicii, wie bißhero beſchehen ſeyn ſoll, und in dieſer Viſitation vielfältiglich fürkommen, hinführo divulgiret werden, daß dann ermeldter Cammer-Richter Ampts-Verweſer mit höchſtem Ernſt daran ſeyn, und durch eine ernſtliche Inquiſition darnach trachten wolle, durch was Perſonen dieſe Dinge außkommen, alßdann nach Gelegenheit derſelben und Verwirckung, wo das außfindig gemacht, gebührliche, verdiente und unnachläßliche Straff andern zu einem Exempel fürzunehmen.

§. 8. Als auch in dieſer Viſitations-Verhör fürgelauffen, daß in viel Weege gut ſeyn ſolte, durch den Herrn Cammer-Richter Achtung darauf zu geben, wann ein Procurator mit Tod abgangen, und hinter ihm unmündige Kinder und Erben verlieſſe, daß keinem Procurator oder Advocaten des verſtorbenen Acten aus bewegenden Urſachen unter Hand gelaſſen; So wird auf zutragenden Fall wohlermeldter Herr Cammer-Richter Ampts-Verweſer ſich hierin der Gebührnuß nach zu verhalten wiſſen.

Beyſitzer.

§. 9. Dieweil unter andern in gegenwärtiger Viſitation dieſer Mangel befunden, daß die Herren Beyſitzer je zu Zeiten unerwartet, biß die Sententz und Interlocutorien durch die Protonotarien oder Notarien concipirt, wieder abgehört und ſubſcribirt werden, aus der Rath-Stuben hinweg gehen, welches wider die Ordnung, und ſonderlich in den Beſcheiden und Urtheilen verhinderlich iſt; Dergleichen auch, daß ſie an den Audientz-Tagen Nachmittag etwas langſam zu Abhörung der verfaßten Beſcheiden und Urtheilen zuſammen kommen, und alſo dardurch die Gerichtlich Audientz bißweilen auf- auch über halb zwey Uhr verziehen, da doch als gleich zu ein Uhren die Audientz angefangen; So ſollen ſich die Beyſitzer hinführo dißfals der Ordnung gemäß erweiſen, damit deßhalb nicht Klag ſey, inmaſſen der Herr Cammer-Richter, daß dieſem alſo nachgeſetzt, an ſtatt obgemelt Befelch haben ſoll.

§. 10. Es ſoll auch der Herr Cammer-Richter Ampts-Verweſer und Beyſitzer einem Aſſeſſor auſſerhalb der beſtimpten und zugelaſſenen Zeit aus ringfügigen Urſachen nicht leichtlich erlauben, es erfordere dann die hohe Nothdurfft, in dem er ſich nach Geſtalt der Gebühr zu erzeigen hat.

§. 11. Und zu Abſchneidung alles Uberfluſſes, auch Verhütung vergeblicher Mühe, ſollen die Herren Beyſitzer ihnen ſelbſten zum beſten ſich vergleichen, daß in Relationibus definitivis nicht etwan auch Puncta wieder in die Relation gezogen, die vor durch ordentliche Beſcheid erörtert, und weiters zu referiren unnöthig.

§. 12. Es ſoll auch der Herr Cammer-Richter Ampts-Verweſer insgemein keines weges geſtatten, daß die Vota hinführo, wie ſeit jüngſter Viſitation hero beſchehen, dictirt werden, ſich ſelbſt, auch die Partheyen mit vergeblicher Mühe nicht aufzuhalten, immaſſen ſolches auf verndiger Viſitation auch befohlen worden.

§. 13. Dieweil auch fürkommen, daß etwan viel Sachen auf einmahl zu referiren angefangen, aber nicht vollendet, und alſo durch einander confundiret werden; So ſoll der Cammer-Richter Ampts-Verweſer hinführo vermög der Ordnung, dieſe Richtigkeit halten, damit die, ſo angefangen zu End geführt, und keine darzwiſchen angenommen werden.

§. 14. Es ſoll auch kein Beyſitzer hinführo ſich unterfahen, für ſich ſelbſt den Herren Aſſeſ-

soren extraordinarie einen Rath/ ohne sondern Befelch des Cammer-Richter Ampts-Verwesers ansagen zu lassen; Und da sichs einer unterstünde/ so soll solches hiemit bey demselbigen abgestelt/ u. dem Herrn Cammer-Richter Ampts-Verweser befohlen seyn/ dasselbig keines Weges einigem/ wer der wäre/ seines Anwesens zu gestatten.

§. 15. Entgegen soll auch der Cammer-Richter Ampts-Verweser nicht ohne sondere ehehaffte Ursachen/ oder auf jedweders Ansuchen/ Plenum Consilium convociren.

§. 16. Wiewol/ vermög der Ordnung auf die gemeinen Submissionen/ als ratione termini und dergleichen/ in folgender Audientz die Bescheid darüber eröffnet werden sollen; So befindt sich doch jetzo/ daß dieselbigen Bescheid etwan ein Monath zween oder drey/ auch zu Zeiten ein halb Jahr/ aufgezogen werden/ alßdann in etlichen Sachen in Neulichkeit beschehen; So sollen die Beysitzer/ zu Vermeidung Nachreden/ sich selbst in dem der schuldigen Gebühr erweisen/ damit man derohalben unnöthigen Fürbringens geübrigt/ wie dann hiemit dem Cammer-Richter Ampts-Verweser an statt obgemeldt aufferlegt seyn solle/ bey ermelten Herren Beysitzern die Dinge embsiglich zu befördern.

§. 17. Gleicher gestalt ist auch fürkommen/ daß die Processe langsam erkent/ daraus die Fatalien der Partheyen zu beschwerlichem Nachtheil verfliessen/ wie sich dann in einer Sach/ als bericht worden/ begeben haben soll/ daß vor Pfingsten Anno 1556. pro Inhibitione & Citatione suppliciret/ aber allererst das Decret darauff den 13. Novembris nechsthin dergestalt gefallen/ daß die Supplication judicialiter fürbracht werden solt/ da schon allbereit das Fatale verflossen gewesen; Derohalben sollen Cammer-Richter Ampts-Verweser und Beysitzer in dem allen müglichen Fleiß fürwenden/ daß in diesen und dergleichen Sachen/ da der Verzug schädlich/ mehrer Fleiß und Förderung angewendet/ damit den Partheyen zu Beschreyung des Gerichts nicht Ursach gegeben werde.

§. 18. Nachdem in einer Sache/ mit außgeführten Ursachen denegatæ Justitiæ, neben Ubergebung Instrumenti Appellationis, umb Proceß supplicirt/ aber darauf Decret gefallen: So fern glaubwürdiger Schein denegatæ Justitiæ fürbracht/ daß darauf/ was Recht/ geschehen soll/ und derohalben noch einst Bericht eingegeben werden müssen/ daraus abzunehmen/ daß berührt Instrumentum Appellationis nicht/ sondern allein die Supplication verlesen worden; So ist hinführo in dergleichen Sachen so viel mehr Achtung auf die Dinge zu geben/ Nachreden zu vermeiden.

§. 19. Es sollen auch die Herren Beysitzer jederzeit ihre Acta eingebunden beysammen behalten/ und nicht hin und wieder zerstreut liegen lassen/ dardurch etwan Producta daraus verlohren werden.

Advocaten und Procuratores.

§. 20. Nachdem sich zugetragen/ daß etliche Procuratores durch ihre Substituten/ so sie um Urtheil sollicitiren/ die Supplicationen/ so sie aus fünffen oder sechsen/ die er jederzeit in der Hand gehabt/ genommen/ und dem Referenten selbst gegeben/ daraus nicht geringer Argwohn geschöpfft worden/ als ob ihnen der Referent wissend/ wessen sich die Herren Beysitzer nicht wenig beschwehrt/ auch derhalben in Sachen nicht ferner referiren wollen/ und also dieselben Sachen/ zu Verlängerung der Partheyen/ andern gegeben werden müssen; So sollen hinführo solche Supplicationes durch die Procuratores, oder deren Substituten, nicht den Beysitzern/ sondern allein dem Cammer-Richter/ oder desselbigen Ampts-Verwesern/ zugestellt werden.

§. 21. Es befind sich auch/ daß die Procuratores sich vom Gericht/ und den Fiscalischen und andern ordentlichen Audientien, absentiren/ auch eines Theils gar außbleiben/ dardurch Causæ Fiscales aufgezogen/ und solches alles ohne Erlaubnuß: Also daß etwan zween oder drey die übrige Procuratores alle vertretten müssen; So solle Cammer-Richter daran seyn/ damit die Procuratores sich von den Audientzien ohne sonder Erlaubniß nicht absentiren/ da sie auch über erlaubte Zeit außbleiben/ darumb sollen sie mit Straff gleich anderen auch nicht übersehen werden.

Wie sich die Procuratores vor der Cantzley bescheidentlich halten sollen.

§. 22. So sollen sich auch die Procuratores eines Theils in ihrem Sollicitiren vor der Cantzley bescheidentlicher erzeigen/ als bißhero beschehen seyn möchte/ auch Verwalter und Cantzley-Personen mit ungestümmen Worten nicht anfahren/ sondern/ da sie einigen Mangel hätten/ dasselbig mit Glimpff dem Verwalter oder Protonotarien anzeigen/ die sollen ihnen hinwieder mit bescheidener richtiger guter Antwort auch begegnen/ und auf ihr Ansuchen die Nothdurfft in der Cantzley/ so viel müglich/ und unverzüglich befördern.

§. 23. Als auch die Procuratores zu ihrem Vortheil/ und allein ad obtinendum terminum Transactiones fingiren/ auch die Termin, vermög der Ordnung/ nicht bitten/ so sollen Cammer-Richter und Beysitzer/ so sie dasselbig also vermercken würden/ solche gebettene Termin abschlagen und nicht zulassen.

§. 24. So sollen auch die Procuratores mit Intitulation Actorum, vermög Cammer-Richter

ter und Beysitzer in Anno 1550. gegebener Ordnung/ sich gemäß erzeigen/ und darin/ wie die erstmahls angeben/ nicht variiren/ auf daß in der Cantzley die Registratur der Sachen desto richtiger gehalten werden möge/ darbey sollen auch die Procuratores inter cognatas causas & inter easdem partes gute Unterschied und Distinction halten/ damit gleicher gestalt der Cantzley Registratur nicht irrig gemacht werde.

§. 25. Ferner sollen auch die vielfältige Substitutionen der Procuratoren nicht gestattet/ vielweniger zugelassen werden/ ohne Bericht zu handeln/ sondern da sie je aus unvermeidentlicher Nothdurfft substituiren müssen/ daß sie dann dieselbige Substituten der Sachen genugsam informiren/ damit derjenige/ so also substituirt/ nicht allererst in publica Audientia durch des Substituentis jungen unerfahrnen Schreiber Bericht zu empfahen nöthig habe.

§. 26. Dieweil auch Bericht beschehen/ daß nach Anhörung der Bescheid sie gemeiniglich auf die erste Umbfrag nicht handeln; So wird der Cammer-Richter Ampts-Verweser in dem gebührliches Einsehen wohl verfügen/ damit der Ordnung in dem gelebt werde.

§. 27. Und nachdem auch ferners anbracht/ daß durch die Procuratores nicht allein mündlich und in Scriptis, contra Responsiones excipirt/ sondern auch wenigmahl durch sie pure ohn allen Anhang ad Articulos geantwortet werde/ zu Verzug der Sachen; So sollen Cammer-Richter und Beysitzer sich mit Annehmung solcher Responsionen/ nachdem sie die befinden/ vermög der Ordnung verhalten.

§. 28. Nachdem ferner anbracht/ daß die Procuratores in Causis Privilegiatis indifferenter nach ihrer Willkühr/ ungeachtet welches die Aeltisten oder Jüngsten procediren/ daraus dann erfolgt/ daß nach Gestalt und Gelegenheit der Partheyen und Sachen/ wohl eine für der andern gefördert werden mag; So sollen die Procuratores hierinnen nicht weniger als in andern Ordinari-Sachen/ vermög der Ordnung/ Gleichheit halten/ und in den ältisten vor den jüngsten vollnfahren.

§. 29. Es sollen auch die Procuratores jederzeit ihre Herrschafften und Partheyen/ auf Anruffen des Kayserlichen Fiscals, in Einbringung der Reichs-Contributionen/ sonderlich aber Kayserl. Cammer-Gerichts Unterhaltung/ mahnen/ sich in dem zu Gehorsam der Reichs-Abschiede der Gebühr zu erweisen/ und umb derselben nicht Erlegung willen kein aufzügliche Außfluchten suchen/ zu Verhinderung anderer Fiscalischen Sachen.

§. 30. Darbey soll den Procuratoren sambt und sonders hiemit untersagt seyn/ den Fiscal in seinen Audientzien mit Ehrenrührigen und Schmäh-Worten nicht zu beleidigen/ sondern Ihn von wegen seines Ambts/ wie billig/ procediren/ und unturbirt auch sich dasselbig ungehindert gebrauchen zu lassen.

§. 31. Sie sollen auch bey ihren Substituten/ daß sie Cammer-Richter und Beysitzern/ auch andern Gerichts-Personen/ inn- und ausserhalb der Audientz/ auf der Gassen und sonsten gebührliche Reverentz erzeigen/ mit Ernst verfügen.

§. 32. Sie sollen auch jederzeit die Copien/ darauf sie sich in den Producten beziehen/ sämbtlich produciren/ damit die Acta vollkommen gemacht/ und da etwas mangelt/ die Schuld nicht andern zugemessen/ als ob es durch sie verlegt oder verlohren wäre.

§. 33. Und nachdem der Procuratoren halben insgemein jetzt wieder berichtet worden/ daß durch sie die gewöhnliche Stund der Audientzien nicht gehalten/ also daß sich offt begibt/ daß in Verlesung der Bescheid nicht über acht oder zehen Procuratores im Stand befunden werden.

§. 34. Item/ daß sie zuwider der Ordnung/ auch ohnangesehen geordneter Straff/ lange Recess halten/ frivolas Exceptiones suchen/ und ohnnöthiger Ding submittiren/ dessen sich etliche sonderlich vor andern befleissen.

§. 35. Item/ daß auch gemeiniglich durch sie unförmlich supplicirt/ welches aus dem erfolget/ daß sie ihre Partheyen ad Advocatos weisen/ und sie dieselbigen Supplicationen nicht selbst stellen/ auch zuvor/ was sie eingeben/ als Producten und anders/ nicht überlesen.

§. 36. Item ferner/ daß sie das Geld/ so es von den Ständen ihnen zugeschickt/ dem Pfenningmeister nicht alßbald/ noch in solcher Müntz/ als sie es empfangen/ überlieffern.

§. 37. Item/ daß sie einen Recess aus einer Sachen in die ander repetiren/ und in einer jeden Sache nicht unterschiedlich handlen.

§. 38. Item/ daß sie in offentlicher Audientz gantz ungeschickter Weiß schwetzen/ und gegen einander brummeln.

§. 39. Item/ daß nicht ein jeder Procurator in seinem Orth stehen bleibt/ sondern je einer zu dem andern gehet/ zu schwetzen/ und auf die Recess nicht gut Achtung geben.

§. 40. Item/ in Haltung der Recess hencken sie ungebührliche und unnütze Nebenhäng an/ zu der Sachen gantz undienlich/ und in die Feder nicht gehörig.

§. 41. Item/ daß sie viel übrige und unnothdürfftige Dilationes begehren/ und einander zulassen.

§. 42. Item/ daß sie nicht ehrliche Röcke/ wie sich geziembt/ sondern kurtze Mäntel in der Audientz anthun.

§. 43. Item/ daß sie auch/ wann sie umb Bescheid

scheid suppliciren/ nicht anzeigen/ wann beschlossen/ und in was Puncten.

§. 44. Item/ daß sie in Supplicationibus sich nicht subscribiren noch caviren.

§. 45. Item/ daß sie mündlich und nicht schrifftlich/ wider die fürgeschlagenen zu Commissarien excipiren und handlen.

§. 46. Item/ wann sie primam, secundam oder tertiam Dilationem probandi erlangt/ daß sie die Commission nicht aus der Cantzley lösen/ sondern quartam bitten.

§. 47. Item/ daß sie in die Expens-Zettul/ was sie pro Artha, auch sonst von den Partheyen empfangen/ nicht außtrücklich setzen.

§. 48. Item/ daß sie in puncto devolutionis Producten übergeben/ darin Causa Principalis unnothdürfftiger Weiß mit ingezogen wird/ auch in den Expens-Zettulen.

§. 49. Item/ daß sie die Supplicationes, so decretirt/ nicht wiederum einbringen/ sondern dieselbige verhalten.

§. 50. Item/ daß sie Supplicationibus, wann sie umb Citation suppliciren/ in Appellation-Sachen nicht Tenorem, noch Diem latæ sententiæ anzeigen/ damit man vernehmen könte qualitatem Sententiæ, oder von was Urtheilen appellirt.

§. 51. Item/ daß sie die Attestationes nicht aus der Cantzley/ sondern bey den Notarien nehmen.

§. 52. Item/ daß sie in rechthängigen Sachen im Rath suppliciren/ da sie doch wissen/ daß es judicialiter geschehen solt.

§. 53. Item/ daß sie in den Neben-Puncten und sonst/ übrige Producten wider die Ordnung einbringen.

§. 54. Item/ daß sie offtermals wider die Articulos relevantes allein per generalia wider die Ordnung excipiren/ dardurch vergebliche Submissiones, und der Sachen Aufzug machen.

§. 55. Item/ daß sie sich über beschehene Auflage dannoch zur Sache nicht legitimiren/ oder aber ungenugsamen Gewalt/ auch allein auf ein Actum gestelt/ fürbringen.

§. 56. Dieweil aber in nechster Visitation Cammer-Richter und Beysitzer auf solche und andere mehr nützliche Puncten unterschiedliche Befelch gegeben; So sollen ermeldte Cammer-Richter Ampts-Verweser und Beysitzer nachmahls hierüber halten/ daß nicht allein voriger übergebener Verzeichnuß nachgesetzt/ sondern in allen jetzterzehlten Puncten der Ordnung nachgegangen/ auf daß alle solche Mängel abgeschnitten und verbessert werden/ wie die Procuratores sich selbst darzu befleissen sollen.

§. 57. Alsdann vielfältiglich von Procuratoren geklagt/ daß sie von Botten/ zu Nachtheil ihrer Partheyen/ verhindert werden/ aber entgegen angezeigt/ daß etwan etliche Procuratores zum Theil Ursach darzu geben/ in dem sie die Copias Processuum langsam verfertigen/ und dieselbe Proceß biß gleich an die Termin aus Vergessenheit liegen lassen; So soll demnach jeder Theil seinen gebührenden Fleiß anwenden und nicht unerhebliche Ursach suchen/ wie sich einer auf den andern zu entschuldigen.

§. 58. Und demnach sich auch weiter in jetziger Visitation befunden/ daß die Procuratores gar wenig coram Deputatis Sigilla recognosciren/ oder sich der Commissarien und Adjuncten Notarien daselbst vergleichen/ und andere dergleichen mehr Sachen/ für die Deputaten gehörig/ daselbst nicht verrichten/ sondern derohalb unnothwendige Recess halten/ durch welche Submissiones andere Sachen am Gericht mercklich verhindert; Soll der Herr Cammer-Richter Ampts-Verwalter/ mit Rath und Zuthun der Herren Beysitzer/ ernstlich darob halten/ daß in solchen geringfügigen Sachen fürohin der Ordnung nachgegangen/ und angeregte Verhinderungen abgeschnitten und verbessert werden.

§. 59. Dieweil sie auch ihre Producten nicht allein unleßlich geschrieben/ sondern auch nicht subscribirt/ auch da sie etwas groß/ und sich in etliche Blätter erstreckt/ uneingebunden eingeben/ so sollen sie hinführo mehreren Fleiß darin fürwenden/ und nichts einbringen/ es seye dann zuvor subscribirt/ verlesen/ und eingebunden.

§. 60. Es soll auch kein Procurator von seinen Partheyen von wegen der Cantzley mehr begehren/ fordern oder nehmen/ dann er in die Cantzley bezahlt.

§. 61. Darbey sollen auch Cammer-Richter Ampts-Verweser/ auch Advocaten und Procuratores, hiezwischen der nechstkünfftigen Visitation auf alle und jede Mängel/ so sich immittelst zutragen/ und zu bessern seyn möchten/ Achtung geben/ dieselbigen aufzeichnen/ und zu Beförderung der gemeinen Justitien/ bey nechster Visitation fürbringen/ darüber nothwendige Verordnung zu thun.

Advocaten.

§. 62. Dieweil die Advocaten sich in ihren Producten nicht unterschreiben/ und wohl etliche Producta befunden/ darinn besserer Fleiß vonnöthen; So sollen die Advocaten embsigen Fleiß fürwenden/ damit durch sie ihre Partheyen nicht verlast oder versaumbt werden.

Pedell.

§. 63. Der Pedell soll die beyden Thüren vor der Rath-Stuben nicht auf einmahl aufthun/ sondern die äusserst jederzeit nach ihm zuziehen/ damit sie nicht zusehen/ wer im Rath referirt oder redet.

§. 64. Wann auch ausserhalb der gewöhnlichen Zeit/ als in Feyertagen und sonst/ etwas zu verrichten fürfält/ soll der Pedell/ so bald ers in Erfahrung hat/ gleicher Gestalt fleißig aufwarten/ damit ihme nicht Botten ins Hauß geschickt werden dörffen/ und sich sonst allenthalben in seinen Diensten fleißig erzeigen.

(XLIII.) Unter Kayser FERDINANDO I.

Wovon in der Ersten Fortsetzung Continuat. I. pag. 328. sqq.

CCCL.

Visitations-Abschied des Kayserlichen und Heiligen Römischen Reichs Cammer-Gerichts zu Speyer/ de Anno 1559.

Von der Römischen Kayserlichen Majestät unsers allergnädigsten Herrn/ Räth und Commissarien/ Reinhard/ Graf zu Solms und Herr zu Müntzenberg/ etc. und Christoph Mollinger/ der Rechten Doctor, Wolffgang Cämmerer von Wormbs/ genant von Dalberg/ Thum-Capitular zu Maintz von wegen des Ertz-Bischoffens zu Maintz Churfürsten/ etc. Hanß Christoph von Gich/ der Rechten Doctor, von wegen des Bischoffs zu Bamberg/ Alexander Hinlin/ der Rechten Doctor, von wegen Pfaltzgrafen Wolffgangen/ Hertzogen in Bayern und Grafen zu Veldentz/ Sebastian Schieler/ von wegen der Schwäbischen Prälaten/ Hieronymus Mässer/ der Schwäbischen Grafen und Herren/ und Ludwig Gremp/ der Stadt Straßburg wegen/ alle drey der Rechten Doctores, bekennen hiemit offentlich/ als in der Römischen Kayserlichen Majestät und gemeiner Ständ des H. Römischen Reichs bewilligter und angenommener Cammer-Gerichts-Ordnung unter anderem versehen und gesetzt/ daß jährlich Cammer-Gericht auf den ersten Tag May visitirt werden soll/ darzu gleichwohl eben auf solche Zeit/ aus allerhand eingefallenen Verhinderungen/ nicht zu kommen gewesen/ sondern sich auf etliche Wochen/ und fast biß mitten in Junium hinein/ verzogen/ und wir beyde/ Reinhard Graf zu Solms und Herr zu Müntzenberg/ und Christoph Mollinger/ vorgenandt durch höchstgemeldte Kayserliche Majestät zu Commissarien darzu geordnet/ auch wir andere obgedachte durch unsere Herrschafften und Oberen/ vermög angeregter Ordnung deputirt solche Visitation dißmahl zu verrichten Befelch empfangen und abgefertiget worden seynd/ haben wir der Röm. Kayserlichen Majestät zu unterthänigstem Gehorsam und Gefallen/ auch des Heiligen Reichs Ordnungen nachzukommen/ dem gemeinen Nutz zu Gutem/ und zu Beförderung der Justitien/ angeregte Visitation darauf fürgenommen/ und alle Personen des Cammer-Gerichts/ so zu visitiren gewesen/ auf die Articul, deren wir uns gewöhnlichem Gebrauch nach/ zuvor verglichen/ visitirt/ und sonst in allem andern/ so uns als Commissarien und Visitatoren die Ordnung und der in Anno 1557. aufgerichte Deputations-Abschied auflegt/ unsers besten Fleisses Erkündigung gethan.

§. 1. Und anfänglich/ als uns der jetzt berührte Deputations-Abschied zugibt/ die extraordinari Beysitzer nach Gelegenheit ein halb oder gantz Jahr zu continuiren/ auch wir ein hohe Nothdurfft zu seyn vermerckt/ daß bemeldte extraordinari Beysitzere/ von wegen der grossen Anzahl unerledigter und noch täglich zufallender Sachen/ nicht allein noch ein gute Zeit bey dem Gericht zu behalten/ sondern auch wo müglich den ordinarien gäntzlich zuzuordnen/ dahero wir und vermög Deputations-Abschieds ihnen ihre Zeit/ von Außgang des Monaths Junii an zu rechnen/ noch ein Monath lang zu erstrecken verursacht/ und immittelst ihrer weitern Unterhaltung halben/ die Sachen an die Römische Kayserliche Majestät/ auch Churfürsten/ Fürsten und Stände/ und der abwesenden Räth/ Bottschafften und Gesandten/ so jetzo zu Augspurg auf dem Reichs-Tag bey einander versamblet/ mit unserm Bedencken/ dieweil sie es an uns begehrt/ gelangen zu lassen/ darauf uns der Befelch zukommen/ mit ihnen den Extraordinarien dahin zu handeln/ nachdem die Römische Kayserliche Majestät/ auch Churfürsten/ Fürsten und Stände/ nach des berührten Reichs-Tags Abschied/ allerhand noch unverichter Sachen halben/ die Justitien und das Cammer-Gericht betreffend/ ihre Commissarien/ auch Deputirte und geordnete Churfürsten/ Fürsten und Stände/ oder deren Räthe gen Speyer zu verordnen bedacht/ dieselbige und was der Extraordinarien weitere Continuation belangt/ auch in dieser Visitation unerledigt bleiben/ alß dann fürzunehmen und die Nothdurfft darüber zu schliessen/ etc. daß sie berührter Deputation nach in ihren Diensten verharren sollen/ solchem nach verabschieden wir/ daß viel berührte extraordinarii Beysitzere in ihrer vorigen Besoldung/ biß auf

berührter Kayserlichen Majestät Commissarien, auch der deputirten Churfürsten, Fürsten und Stände, oder deren Räthen Ankunfft, bey dem Gericht bleiben, demjenigen, darumb sie bestellt und angenommen, nachsetzen, und alßdann weiter Verordnung gewarten sollen.

§. 2. Als wir dann in der Visitation etliche Mängel und Unrichtigkeiten befunden, haben wir für nothwendig geachtet, auf folgende Weeg gebührliche Enderung und Reformation darin zu thun und fürzunehmen.

§. 3. Und nachdem erstlich dieser, als der fürnembste und gröste Mangel, so jetziger Zeit am Gericht zu corrigiren, fürkommen, daß nun ein gute Zeithero die letzt Gerichtlich Umbfrag Contumaciarum länger als im Jahres-Frist in der Procuratoren Ordnung nicht gar herum mögen kommen, dardurch dann die Procuratores in ihren habenden Sachen nicht können anruffen, noch ihre Gegentheil zu einiger Handlung bringen, welches zu mercklicher Verhinderung des Gerichtlichen Processs und Expedition der Sachen gelangt, und etwan ein Procurator solch Contumaciren etlich Monath bißhero an ihme behalten, in denen Sachen, die er gern befördern wollen, ein, zwey, drey oder viermahl contumaciren, und aber hergegen die andere Procuratores in ihren Sachen länger als in Jahr und Tag zu dem Contumaciren nicht kommen mögen.

§. 4. So haben wir solchen Puncten fürgenommen mit allem Fleiß in Berathschlagung gezogen, auch uns neben der Ordnung des in Anno 1556. versuchten Wegs, daß ein Procurator auf einmahl allein in sechs Sachen in Contumaciis zu hörrn und wie offt dasselbe nach Gelegenheit der Audienzien, und Ermäßigung des Herrn Cammer-Richters oder Præsidenten, zu reiteriren sey, deßgleichen was in jetziger Visitation erregt, nemblich daß etliche für ihr gut Ermessen angezeigt, die erste Umfrag der Entschuldigung in Contumaciis gar abzustellen; Etliche, daß jeder Procurator in seiner Ordnung nicht mehr dann ein halbe oder aufs längst ein gantze Stund in den Contumaciis in seinen Sachen anzuruffen soll gehört werden; Etliche, daß nachdem ein Parthey weit oder nahend vom Gericht entsessen, derselb nach Anzahl der Meilen Wegs ein gewisser und peremptorius Terminus zu handeln durch Herrn Cammer-Richter und Beysitzer jederzeit angesetzt werden solle, dardurch die Umbfragen der Contumacien selbst fielen, erinnert, und nachgehends einen Weg nach dem andern ponderirt und erwogen; Aber in embsiger Consultation aller obbemeldter Weeg, und derselbigen Umbständen so viel befunden, daß keiner zu Abhelffung und Beförderung der rechtschwebenden Sachen besser und fürträglicher, dann eben der, so zuvor in der Cammer-Gerichts-Ordnung gesetzt, in Ansehung, daß obangeregte Verhinderung nicht aus Mangel desselbigen Wegs, sondern aus dem erfolgt, daß ihme nicht laut der Ordnung gelebt, und der Gebühr nachgesetzt worden, derohalben nach Erwegung und Gelegenheit aller Sachen, wir es auch dißfalß bey solchem Weg der Ordnung einverleibt, beruhen lassen.

§. 5. Setzen und ordnen darauf, daß hochgedachter Herr Cammer-Richter und Beysitzer auf solchen oberzehlten Weg, alles Fleisses ernstlich wolle halten, und der Gebühr nachsetzen.

§. 6. Demnach aber von wegen der Umbfragen Contumaciarum erfolgten Verhinderung sich die Sachen dermassen gehäufft und gesteckt, daß auch durch solchen Weg, (wie fleißig ihme nachgesetzt werde) der Partheyen Sachen alßbald abzuhelffen nicht wohl müglich, und die unvermeidliche Nothdurfft erfordert, auf fernere ersprießliche Mittel bedacht zu seyn, deren doch über alles unser embsiges Nachdencken kein anders und fürständigers bey uns zu erfinden gewesen, dann daß über die gewöhnlichen Audienzien noch ein sonder extraordinari zu den Contumaciis verordnet würde, und wir doch nach Gestalt aller Sachen den Herrn Cammer-Richter und Beysitzer, (als die vorhin mit ihren ordinariis & extraordinariis laboribus, auch sonderlich von wegen der jüngst aufgeladenen Nachmittägigen Relationen genug zu thun, und zu Verlesung ihrer zugestellten Acta nicht übrig Zeit haben) nicht wohl könten mit einer weiteren Extraordinari-Audientz beschwehren.

§. 7. So haben wir doch zu Beförderung aller Partheyen Sachen nicht unterlassen hochgedachten Herren Cammer-Richter und Beysitzern anzumuthen, daß sie der Justitien zu Gutem, ausserhalb der gewöhnlichen Gerichtlichen Audientien, in der Wochen zum wenigsten einmal auf ein Tag, da sonst kein Gerichtlich Audientz gehalten wird, nach ihrer Gelegenheit, eine sondere Audientz in Contumaciis zu halten unbeschwehrt seyn wolten; Und wiewohl sie sich dessen zum höchsten beschwehrt, auch dermassen Ursach angezeigt, daß ihnen schier unmüglich, solches neben andern ihren obliegenden Arbeitern zu erstatten, auch wir besorgen, wo sie dahin angehalten werden solten, daß derowegen viel vom Gericht zu trachten verursacht werden möchten.

§. 8. Jedoch haben sie auf unsere fernere Handlung und Ansinnen, der Röm. Kayserl. Majestät, auch den allgemeinen Reichs-Ständen zu unterthänigstem Gehorsam und Gefallen, und umb Beförderung willen der Partheyen und Justitien im Reich, sich letzlichen gutwillig und unverbindlich dahin bewilliget, solches dergestalt einzugehen, daß sie hinführo und gleich nach

nach Außgang der gegenwärtigen Ferien, Messium anzusahen auf einen Sambstag, (als da ohne das die Fiscalische Audienz umb acht Uhr Vormittag gehalten wird) zu Beförderung vielgemeldter Umbfragen in Contumaciis, alßbald umb sieben Uhr des Morgens Gerichtlich Audientz halten, und in derselben die Procuratores in den beeden Umbfragen Contumaciarum ungefährlich anderthalb Stund, der Nothdurfft nach anhören, und folgends die übrige Zeit mit den Fiscalischen Sachen, gewöhnlichem Gebrauch nach, zubringen wollen.

§. 9. Da aber ihnen solches auf einen Sambstag, als aus fürfallenden Geschäfften und Ursachen, zu verrichten nicht gelegen seyn würde, soll ihnen vorbehaltlich seyn, sonsten auf einen andern Tag in der Wochen, da man nicht Gericht hält, wie das ihnen am gelegensten seyn, und sie für gut ansehen würden, zu bemeldter Extraordinari-Audientz Contumaciarum ihres Gefallens fürzunehmen, und also zu versuchen, ob doch derselbigen umb so viel desto eher abgeholffen, und berührte Umbfragen mit der Zeit wiederum in ihren gebührlichen Gang gebracht werden könten, jedoch alles mit diesem außtrücklichen Vorbehalt, daß es in ihrer Willkühr stehen soll, wann sie mit der Zeit befinden würden, daß solche extraordinari Audientien Contumaciarum den Sachen nicht mehr dienstlich, beförderlich, oder ihnen zu viel beschwerlich seye, dieselben alßdann nach ihrem selbst Ermessen ein Zeitlang oder gar wieder abzustellen, und daß wir dargegen in unser Relation bey höchstgedachter Röm. Kayserl. Majestät die Sachen, so viel an uns, dahin befördern sollen, daß sie auf gedachter ehist künfftiger Deputation der Nachmittägigen Relationen (als die sie nicht allein ihnen für beschwerlich, sondern auch der Expedition mehr verhinderlich, als dienstlich erachten,) erlassen würden, und im Fall solches nicht erfolgen wolt, daß alßdann der Herr Cammer-Richter und Beysitzer ihrer obgemeldten Bewilligung wiederum frey und ledig stehen sollen.

§. 10. Dieweil dann solch durch uns fürgeschlagen und durch sie abgehörter massen bewilligt Mittel angeregter Expedition der anhängigen Gerichtlichen Sachen unsers Erachtens sehr dienstlich und fürträglich; So sollen hinführo die Procuratores zu gedachter schleuniger Beförderung ihrer Partheyen Sachen, und Abhelffung, ihres selbst hochbeklagten Verzugs derselben, wann und so offt ihnen durch hochgedachten Herren Cammer-Richter und Beysitzer solch Extraordinari Audientz Contumaciarum bestimpt wird, jederzeit zu ernandter Stund erscheinen, und in ihren Sachen die Gebühr handlen, auch sich darin aller Kürtz und Beförderung ihres Theils befleissen.

§. 11. Damit aber solches alles so viel desto mehr befördert, auch aller Uberfluß (daraus bißhero die meiste Verhinderung dem Gerichtlichen Process, und fürnemlich den Umbfragen in Contumaciis, erfolgt ist,) abgekürtzt, und so viel müglich etwas schleuniger angestelt werde; So setzen und ordnen wir, daß die Procuratores die erste Umbfrag Contumaciarum (welche sie eine Zeitlang, wie in dieser Visitation fürkommen, nicht allein bey nah gar abgehen lassen, sondern auch den Sachen für etwas verhinderlich erachten wollen) führohin fleißig halten, und sich derselben in denen Sachen, darin sie zu handlen schuldig gewesen, laut der Ordnung und Inhalt nachfolgends Articuls, entschuldigen sollen.

§. 12. Und wo ein Procurator solche Ursach, und seine Entschuldigung in erster Umbfrag Contumaciarum, so die an ihn gelangt hätte, nicht thun würde, soll er alßdann (unangesehen, daß sein Widertheil aus Mangel, daß die letzte Umbfrag Contumaciarum an ihn nicht gereicht, darüber nicht weiter wider denselben angeruffen hätte) die Straff der Ordnung geben, und doch nichts desto weniger auf beyder Theilen Submission der begehrten weitern Dilation halben, Bescheids erwarten.

§. 13. Und dieses soll nicht allein im Fall, da einem Procurator ein Termin durch Urtheil angesetzt worden, sondern auch in allen andern Terminen, darin er vermög der Reichs-Ordnung zu handlen schuldig gewesen, dergleichen da er solchen selbst angenommen, oder mit Bewilligung seines Gegentheils erhalten, und weder gehandelt, noch sich entschuldiget hätte, da er sie doch beyde thun können, ebenmäßig verstanden werden und statt haben.

§. 14. Weiters, als unter andern auch in dieser Visitation vermerckt, wie die erste Umbfrag Contumaciarum sich derowegen sehr lang verzogen, auch die ander Umbfrag dardurch verhindert worden, daß die Procuratores mit langen weitläufftigen mündlichen Recessen, der Ordnung zuwieder, sich zu viel außführlich entschuldiget, und die schrifftliche Excusationes mehrentheils abgehen lassen.

§. 15. So sollen vielbemeldte Procuratores sich hinführo des weitläufftigen mündlichen Entschuldigens enthalten, und entweders mit wenigern Worten mündlich, oder wo das mit der Kürtze nicht beschehen könt, alßdann allein schrifftlich ihr Entschuldigungen und Ursach der Verhinderungen, laut der Ordnung, vorbringen, auch die Gegentheil darauff, inmassen in offt angeregter Ordnung versehen, zu handlen und zu beschliessen schuldig seyn.

§. 16. Und dieweil fürkommen, wie man bißhero auch derohalben deſto weniger Zeit zu den Umbfragen in Contumaciis haben können, daß ſich Nachmittage die Abhörung der concipirten Urtheil und Beſcheiden im Rath zu den Tagen, darauf die Gerichtlichen Audientien gehalten werden, verweilt, und man je zu Zeiten ſchier erſt umb halber zwey in die Gerichts-Stuben hinauf kommen, ſo doch laut der Ordnung die Gerichtliche Audientz in puncto ein Uhr anzufangen.

§. 17. So ſoll der Herr Cammer-Richter inskünfftig darob und daran ſeyn, daß die Beyſitzer jedes Gerichts-Tags Nachmittag, zu obgemeldter Abhörung der Beſcheide, deſto zeitlicher, wie von alters hero, in Rath kommen, dergleichen die Protonotarien und Notarien ernſtlich dahin anhalten, daß ſie ſich mit Einſchreibung der concipirten Urtheil und Beſcheide dermaſſen befördern, daß gedachte Abhörung vor der gewöhnlichen Gerichts-Stund geſchehen, damit man gleich in puncto ein Uhr hinauf in die Audientz gehen möge.

§. 18. Und im Fall der verfaſten Urtheil und Beſcheid etwan auf ein Gerichts-Tag ſo viel ſeyn würden, daß ſie nicht alle vor ein Uhr abgehört werden könten, mag der Herr Cammer-Richter die übrigen, ſo vor ein Uhren nicht könten abgeleſen werden, alßdann zu Beförderung der Audientien, ſeiner ſelbſt Beſcheidenheit nach einſtellen, und biß auf die andere nächſt folgende Gerichtlich Audientz verſchieben; Ob ſich auch gleich bißweilen die Gerichtlich Audientien, nach Gelegenheit der Sachen, etwas über die gewöhnliche Stund hinaus erſtrecken, werden hochgedachter Cammer-Richter und Beyſitzer ſich auch diſſfals, zu Beförderung der Sachen, aller Gebühr wohl hierin zu erzeigen wiſſen.

§. 19. Dergleichen und auf daß nach Ableſung der Urtheil und Beſcheid in den Audientien die Gerichtliche Handlungen ordentlich und ſchleunig fürbracht und die Unrichtigkeiten, ſo bißhero daraus erfolgt, verhütet werden; So ſollen hinführo die Procuratores, Inhalt der Ordnung, eines jeden Gerichts-Tages zu jeder Gerichts-Stund, ehe und zuvor die Urtheil und Beſcheid eröffnet, im Gericht, dergleichen in Fiſcaliſchen Audientien erſcheinen, aus demſelben ohne Erlaubnuß des Herrn Cammer-Richters nicht gehen, ſondern darin biß zu End derſelbigen in ihrer Ordnung ſtehen bleiben, und ſich erbar und aller Beſcheidenheit vor Gericht gebrauchen.

§. 20. Nachdem ſich auch ferners befunden, daß ſich die Umbfragen Contumaciarum auch aus dieſer Urſach deſto länger verweilt, dieweil die Procuratores in den fürgehenden vier Gerichtlichen Umbfragen lange, mündliche, und darunter viel ſolche Receſs, (ſo laut der Ordnung vor den Deputaten nach der Gerichtlichen Audientz ſollen verrichtet werden) der Ordnung zu entgegen gehalten; So ſoll der Herr Cammer-Richter ſolches hinführo nicht mehr geſtatten, ſondern dieſelbigen, ſo offt und dick es vonnöthen, der Gebühr ſtraffen, auch viel weniger nachgeben, daß die Procuratores in ſolchen Umbfragen, was für die Deputaten gehörig, Gerichtlich fürbringen, und mit ſolchen Receſſen die Audientien aufhalten.

§. 21. Und damit, was für die Deputaten gehörig, jederzeit rechtlicher Ordnung nach, möge gehandelt werden, ſoll der Herr Cammer-Richter allwegen nach einer jeden Gerichtlichen Audientz, nach Außweiſung der Ordnung, zween von den Beyſitzern deputiren und verordnen, welche die Procuratores in ihrem Fürbringen, in Sachen für ſie gehörig, hören, und auf geringe Recht-Sätz alßbald, wie ſich gebührt, Beſcheid geben, oder aber derohalben folgends im Rath Relation thun.

§. 22. Wolten ſich auch die zwo Umbfragen in Præfixis, und was ſich vermög der Reichs-Ordnung zu handlen gebührt, bißweilen zu lang verziehen, wird der Herr Cammer-Richter nach Gelegenheit der Sachen, und Inhalt der Cammer-Gerichts-Ordnung, dieſelbige alßdann dermaſſen anzuſtellen und abzukürtzen wiſſen, daß man dannoch jedes Gerichts-Tages zu den Umbfragen Contumaciarum kommen, und doch nicht deſto weniger in folgenden Audientien in berührten Umbfragen, an dem ſie jedesmahl geblieben, alßdann wieder fürfahren, und der Gebühr handlen möge.

§. 23. Wiewohl auch in der Ordnung im Erſten Theil unter dem Zehenden Titul: Von des Cammer-Richters Ampt im Rath ꝛc. wohl geſetzt, und in andern vorigen Viſitations-Abſchieden, als des 1550. deßgleichen des 1556. darzu in Cammer-Richter und Beyſitzern übergebenem Memorial-Zettul des 1557. Jahrs, ſtattlich verordnet, weß ſich die Beyſitzer in Räthen referendo und votando halten ſollen, und doch daſſelbig vielleicht von wegen der einfallenden Reviſionen, aus zuviel ſorgfältigem Fleiß, oder anderer Urſachen halben, nicht allein übergangen, ſondern auch ein gute Zeithero die Vota der Referenten, Correferenten und der anderen Aſſeſſoren nach der Länge von Worten zu Worten dictirt, unnothwendige Inſtrumenta, und andere unnothdürfftige Producta verleſen, dardurch viel Zeit vergeblich hinbracht auch andere Relationes und Expeditiones mercklichen aufgehalten und verhindert.

§. 24. So iſt abermahls in gegenwärtiger Viſitation für ein hohe Nothdurfft angeſehen und befunden worden, (wo man anderſt die Gerichtliche

richtliche Expedition hinfüro etwas mehr, dann bißhero befördern wöllen,) gedachte Beyſitzere zu Abhelffung der Sachen und Gewinnung der Zeit, der in der Ordnung auch in vorangeregten Viſitations-Abſchieden, wolbedächtiglich fürgeſchriebenen Wegen zu erinneren, ihnen auch hiemit aufzulegen, hinführo im referiren und votiren dieſelbigen ſtracks nachzukommen, ob welchem auch der Herr Cammer-Richter alſo mit Fleiß halten, und keinem mehr ſein Votum anderſt zu dictiren geſtatten ſoll, als wie das von Alters herkommen iſt, nemblich dergeſtalt, daß die Protonotarii und Notarii, auch die übrigen Beyſitzer, ſo bey der Sachen ſitzen, allein die Subſtantialia, und was nothwendig, ſummarie darauß verzeichnen mögen.

§. 25. Da aber einer oder mehr aus Urſachen beſorgender Reviſion, oder ſonſt ſein Votum von Worten zu Worten außführlich bey dem Protocoll haben wolt, ſoll jedem unbenommen ſeyn und bevorſtehen, daſſelbig daheim ſeines Gefallens aufs Papier zu bringen, und alßbald alſo ſchrifftlich auch ad Protocollum beyzulegen.

§. 26. Als auch in der Reichs-Ordnung, und dann im Deputations-Abſchied verſehen, daß die ordinarii Beyſitzer, die ihre Dienſt aufſagen, ſo fern ihre Plätz nicht zeitlicher mit anderen erſetzt würden, eine beſtimpte Zeit nachdienen, und die ihnen untergebene Sachen, darin ſie zu referiren gefaſt, vor ihrem Abſcheiden vom Gericht ſo viel müglich referiren und erledigen ſollen, und aber ſolchem zu entgegen ſich ſeithero zugetragen, daß etliche vom Cammer-Gericht abgeſchieden, und weder die gehabte Sachen referirt, noch die in der Ordnung beſtimpten ſechs Monathen nachgedient haben, dardurch dann denſelben und andern Sachen beſchwerliche Verhinderung gefolgt.

§. 27. Soll der Herr Cammer-Richter und Beyſitzer nun hinführo, wann ein Beyſitzer ſeinen Dienſt aufſagt, darob ſeyn, und denſelben fleißig anhalten, daß Er laut gedachter Ordnung ſeine gebührliche Zeit nachdiene, und vermög ernantes Deputaten-Abſchieds die geleſene Sachen expedire, und auch ohne erhebliche genugſame Urſachen anderer Geſtalt, oder unter dem Schein, daß er ſolches ſelbſt gegen der Kayſerl. Majeſtät und den Reichs-Ständen ſolle verantworten, vom Gericht nicht abſcheiden laſſen.

§. 28. Und damit ins künfftige die von neuem ankommenden Aſſeſſores ſich deſſen aus Unwiſſenheit nicht zu entſchuldigen; So ſollen der Herr Cammer-Richter und Beyſitzer anfänglich, ſo offt ein Beyſitzer nach beſchehener Præſentation aufgenommen wird, ihme ſolches neben ſeinem gewöhnlichen Jurament auch außtrücklich einbinden.

§. 29. Nachdem ſich auch in gegenwärtiger Viſitation die extraordinari Beyſitzer beſchwert, daß zwiſchen den Ordinarien und ihnen für zweiffelhafftig bißhero gehalten worden, ob auch ihnen den Extraordinarien die ſechs Wochen, ſo einem ordinari Beyſitzer in ſeinen Privat-Sachen jedes Jahr incluſis Feriis vom Gericht zu erlauben verordnet, zugelaſſen werden ſollen; So wollen wir, daß hinführo dißfals die vielgemeldte extraordinarien Beyſitzer den Ordinariis gleich gehalten werden, wie wir es auch in anderen Fällen bey der Gleichheit, in dem Deputations-Abſchied gemeldt, bleiben laſſen.

§. 30. Weiters und nachdem uns fürkommen, wie in allerhand Rechtſchwebenden, ſonderlich aber in vielen alten beſchloſſenen Sachen, aus Mangel der Gewält, auf die darin ſubmittirte Puncten vielmahln weder Beſcheid noch auch End-Urtheil ergehen mögen, und dieſer Urſachen halben, die alte beſchloſſene Sachen liegen bleiben, und die neuen denen vorgezogen und erörtert werden müſſen; Und aber vermög gemeiner Rechten, auch Cammer-Gerichts-Ordnung im erſten Theil unter dem 21. Tit. wie Procuratores mit genugſamen Gewalt, Ratificirung und ſonſt in andere Weg verſehen ſeyn ſollen; und dann im dritten Theil iztbemeldter Ordnung bey dem 12. Titul von dem erſten Termin, wie und was in denſelben gehandelt werden ſoll, in Verſiculo: So viel dann für das dritte die Gewalt betrifft, ꝛc. dergleichen in ead. Part. Tit. 26. von dem dritten Termin in Dilatoriis §. So ſoll auch hinfürter kein Procurator &c. darzu in angeregtem dritten Theil bey dem 23. Tit. von mündlichen Beſchlüſſen, wie und wann dieſelbige beſchehen ſollen, Verſ. Es ſoll auch kein Procurator &c. derohalben ſtattliche und gute Verſehungen beſchehen, wann und wie die Procuratores ſich zu legitimiren ſchuldig, denen doch bißhero, unangeſehen, daß ihnen ſolches durch Herrn Cammer-Richter und Beyſitzer zu etlichen mahlen aufferlegt, nicht nachgeſetzt worden.

§. 31. So ſetzen und ordnen wir, daß nun hinführo ſolchen angezogenen Articuln, der Ordnung einverleibt, in allen und jeden ihren Puncten, würcklich und fleißig nachgeſetzt, und die Procuratores, im Fall der Uberfahrung, beederſeits etwan nach Gelegenheit der Sachen und Ermeßigung, ſollen geſtrafft werden.

§. 32. Dergleichen, da in einiger Sach durch der Procuratoren Abkommen vom Gericht, oder aber durch derſelben oder ihrer Partheyen Abſterben, oder auch ſonſten anderer Urſachen halben, fernere Legitimation vonnöthen, ſollen die Procuratores ihres Theils die Sachen dahin richten, und anhalten, damit unverzüglich wiederumb andere genugſame Gewält und Legiti-

mationes zu den Actis kommen, und derohalben wo vonnöthen neue Ladungen ad reassumendam Causam förderlich außziehen, und sich zu solchem nicht erst durch Gerichtliche Bescheid treiben lassen; So bald auch einiger Gewalt also Gerichtlich fürbracht würde, soll der Gegen-Procurator denselbigen besichtigen, und wo er ihn mangelhafft, oder ungenugsamb befunden, alßbald dargegen excipiren, und umb vollkommene Legitimation anhalten, auf daß nicht erst nach gethanem Beschluß die Referenten dasselb durch Bescheid auflegen, und die Eröffnung der Urtheil derohalben einstellen müssen; Und damit der Gegen-Procurator diesem desto baß nachsetzen möge, sollen die Procuratores hinfürter neben ihren Gewälten, oder derselben signirten Copien auch ein gleichlautende Abschrifft (wie es mit anderen Producten gehalten wird) davon Gerichtlichen fürzubringen, und ihrem Gegentheil alßbald heraus folgen zu lassen, schuldig seyn.

§. 33. Und dieweil etliche Procuratores, so von ihren Herrschafften oder Principalen Generalia Mandata bekommen, sich darauf in etlichen Sachen Gerichtlichen eingelassen, und aber in etlichen andern, und sonderlich in Fiscalibus, unangesehen derselbigen habenden General-Mandaten, nicht einlassen wollen; So setzen und ordnen wir, daß zu Verhütung des daraus bißher erfolgten Verzugs, auch des Unkostens, so dem Fiscal und andern Privat-Partheyen, mit Außziehung und Exequirung neuer Ladungen, sonst dißfals verursacht werden möchten, sich dieselbigen Procuratores hinführo in aller derselben ihrer Herrschafften oder Principalen Rechthängigen Sachen, vermög gemeldter Gewält, einlassen, oder aber glaubwürdigen Schein, daß ihnen solches von ihren Herrschafften und Principalen zu thun verbotten, Gerichtlichen fürlegen.

§. 34. Uber diß ist fürkommen, daß sich die Procuratores und Cantzley-Personen etwan in Commissionibus gebrauchen lassen, welches nicht wohl ohne Verhinderung ihrer obliegenden Diensten beschehen kan.

§. 35. Derowegen ordnen und setzen wir, daß hinführo weder Procuratores, Protonotarii, Notarii, noch Leser, oder andere dergleichen Personen, sich einiger Commission zu verrichten unterfahen, noch darzu gebrauchen lassen sollen, es geschehe dann mit sonderlicher Bewilligung des Herrn Cammer-Richters und Beysitzere, in denen Fällen, da es ohne Verhinderung und Verdacht der gerichtlichen Sachen, als mit den jungen Procuratoren, die noch keine oder wenig Sachen hätten, oder dergleichen seyn könte, doch soll dieses auch im selben Fall dermassen geschehen, daß sie nicht die Zeit der jährlichen Visitation sich alsdann von dem Gericht damit absentiren.

§. 36. Dieweil auch in der Ordnung wohlbedächtlich versehen, daß die Procuratores nicht mehr Sachen annehmen sollen, dann sie ungefährlich außrichten mögen, und daß zu Verhütung desselben der Herr Cammer-Richter und die Beysitzere je zu Zeiten bey den Procuratoren sich erkündigen, auch ihnen bey ihren Pflichten auflegen sollen, anzuzeigen, wie viel ihrer jeder Sachen habe, damit sie alßdann den jenigen, die mit Sachen zu viel überladen, auflegen mögen, so lang biß dieselben Sachen zum Theil erörtert, darzu andere neue, ohne sonderlich Vorwissen und Willen des Herrn Cammer-Richters und Beysitzere, nicht mehr anzunehmen; Wir aber in dieser Visitation befunden, daß solchem bißhero nicht nachgesetzt, sondern etliche Procuratores noch zur Zeit mit dermassen vielen Sachen beladen, daß nicht wohl vermuthlich sie denselben allein der Partheyen Nothdurfft nach der Gebühr außwarten könten, neben dem, daß sie auch etwan in ihren Anzeigungen, wo die von ihnen erfordert werden, ihre Partheyen oder Herrschafften an statt der Anzahl-Sachen anzeigen, und also da sie von einer Parthey oder Herrschafft viel Sachen haben, dieselbe alle nicht mehr als für eine rechnen. So ordnen und setzen wir, daß hochgedachter Herr Cammer-Richter und die Beysitzere obgemeldten Articul der Ordnung gleichförmig halten, demselben hinfüro mit allem Ernst nachkommen, und berührte Erkündigung und nothwendige Verordnung im Jahr aufs wenigst zwey oder mehrmahl bey ihnen den Procuratoren thun, darauf sie auch bey den Pflichten (deren sie jederzeit darbey zu erinnern) die Wahrheit, und nicht allein ihre Partheyen, sondern auch die Anzahl aller und jeder Sachen, unterschiedlich anzuzeigen schuldig seyn sollen. Und demnach dißfals die Sachen nicht wohl auf ein gewisse Anzahl, wie viel jedem Procurator zu gestatten, zu richten, so werden sich hierin der Herr Cammer-Richter und Beysitzere ihrer selbst Discretion, und nach Gelegenheit der Sachen und Procuratoren, wohl wissen der Gebühr zu halten.

§. 37. Wiewohl auch in offt angezogenem Deputations-Abschied bedächtlich statuirt und gesetzt, wo den Procuratoren Substituirens vonnöthen, daß sie dasselbig mit genugsamen Bericht thun, und ohne solche genugsame Information der Sachen sich keiner von dem andern substituiren lassen soll, und aber dasselbig biß anhero nicht der Gebühr gehalten worden.

§. 38. So soll hinführo mit allem Ernst darob gehalten werden, daß gedachte Procuratores dem bemeldten Deputations-Abschied, und fürnemblich dieses Puncten halben, stracks nachsetzen,

setzen, und wo dasselbig nicht beschehe, alßdann beyde Substituens und Substitutus unnachläßlich gestrafft werden.

§. 39. Dieweil sich auch befunden, daß die Procuratores in Fällen, da ihren Partheyen prima vel secunda Dilatio probandi, und zu denselben die Commissarien und Commissiones durch Bewilligung ihrer Gegentheilen zugelassen, auch durch den Herrn Cammer-Richter und Beysitzer erkant worden, solche Dilationes manchmahl ohne Fürwendung einiges Fleisses, ja auch zu Zeiten ohnerlöst der Commissionen aus der Cantzley, also verfliessen lassen, und alßdann erst umb fernere Dilationes und Commissiones anruffen, welches nicht allein den Sachen und Partheyen sehr verhinderlich, sondern auch zu Verhütung daraus erfolgenden Disputationen und Nichtigkeiten, fürnemblich aber, damit im Fall der Nothdurfft quarta Dilatio cum debita Solennitate Juris möge billich gebetten und erhalten werden, keines wegs zu gestatten; So sollen gedachte Procuratores hinführo allen Fleiß fürwenden, auf daß in erkenten Dilationibus ihrer Partheyen Beweisung der Gebühr geführt, und dißfals keine Versaumnuß oder Fahrläßigkeit begangen werde, da auch hierüber einer oder mehr, die erhaltenen Dilationen ohne angewendten Fleiß also fürüber gehen lassen würden, soll es der Herr Cammer-Richter und die Beysitzer ungestrafft nicht passiren lassen.

§. 40. Es sollen auch die Procuratores sich hinführo etwas mehr als bißanhero, wie fürkommen, beschehen, in den gerichtlichen Audientzien der überflüßigen und hitzigen Schimpff-Wort, dergleichen des Neben-Redens enthalten, und aller Bescheidenheit in Worten und Gebährden, vermög der Ordnung, befleissen, fürnemblich aber sollen sie sich wider die ergangene Bescheide und Urtheil vor Gericht nicht spötlich erzeigen, sondern hierin des Gerichts Ehr, gethaner Pflicht nach, und bey Vermeidung der Straff nach Ermeßigung, bedencken, da sie aber vermeynen würden, sich hierdurch unbillicher Weiß beschwehrt zu seyn, ist ihnen oder ihren Partheyen unbenommen, solches hernach gegen den Herrn Cammer-Richter a parte bescheidentlich zu vermelden.

§. 41. Zudem sollen die Procuratores in ihren schrifftlichen und mündlichen Handlungen, ihrer Partheyen Sachen und derselbigen Puncten, darin sie jedesmahl zu handlen, unterschiedlich und wohl distinguiren, damit in der Cantzley und den Gewölben allerley Unrichtigkeiten, so bißhero aus Confundirung derselben erfolgt, verhütet werden.

§. 42. Deßgleichen sollen sie ihre mündliche Recess und Nomina Partium dermassen laut, verständiglich und langsam in die Feder reden, daß sie durch die Protonotarien und Notarien eigentlich aufgeschrieben werden mögen.

§. 43. Demnach auch befunden, wie ein gute Zeithero, und sonderlich dieweil der Verwalter seliger schwach gelegen, und mit Todt abgangen, ein Unfleiß fast bey allen Cantzley-Personen gespührt worden; So sollen hinführo dieselbigen mehrern und bessern Fleiß fürwenden, und sich in ihren Diensten allerseits, vermög der Ordnung, halten, auch zu gewöhnlichen Zeiten in der Cantzley erscheinen.

§. 44. Fürnemblich aber soll jedes Morgens, so Rath gehalten wird, der Protonotarien einer, Inhalts der Ordnung, zu gewöhnlicher Rath-Stund, und ehe dieselbig geschlagen, im Rath aufwarten, und dasjenige, so dißfals seines Ampts ist, mit Fleiß verrichten.

§. 45. Uberdiß sollen auch die Protonotarien und Notarien in Gerichtlichen Audientzien eines jeden Procuratoris Recess, allermassen der gehalten worden, von Wort zu Wort, laut der Ordnung, einschreiben, und diejenige Recess, so zu lang, oder sonst vermög der Ordnung Straffwürdig, in ihren Gerichts-Protocollen sonderlich notiren, auch in dem durchaus gegen alle Procuratoren Gleichheit halten.

§. 46. Als sich dann zu Zeiten begiebt, daß aus fürbrachten erheblichen Ursachen die Fatalia Appellationum auf der Appellanten Ansuchen in Erkennung der Processen prorogirt, und aber solches berührten Processen bißhero nicht einverleibt worden, dardurch unnothdürfftige und vergebliche Exceptiones und Disputationes erfolgt; Solchem vorzukommen, sollen hinfürter die Prorogationes den Processen jederzeit in der Cantzley einverleibt werden.

§. 47. Es sollen auch die Leser mit den Acten in Gewölben, deßgleichen in derselbigen Distribution, alle gute Richtigkeit und Gleichheit halten, zudem vermög der Ordnung, die ältiste beschlossene auch befreyte Sachen für andern, als viel an ihnen, zu der Expedition befördern.

§. 48. Und demnach in dick gemeldter Cammer-Gerichts-Ordnung im ersten Theil unter dem 40. Titul von dem Pfenningmeister und seinem Ambt, neben andern klärlich versehen, daß berührter Pfenningmeister das Geld, so er zu des Cammer-Gerichts Unterhaltung einnimbt, jedesmahls unverzüglich in die darzu verordnete Truhen einlegen, und dasselbige daselbst, biß zu der Bezahlung der Cammer-Gerichts-Personen, also liegen lassen soll, sambt den Urkunden, so ihme die Leg-Städt, vermög berührter Ordnung, allewegen neben der Liefferung an Herren Cammer-Richter und Beysitzer mitzugeben, und darin zu vermelden schuldig seyn, wie viel Gelds sie ihme dem Pfennigmeister übergeben,

geben, und an was Müntz ꝛc. und darzu durch die Herren Kayserlichen Commissarien, Cammer-Richter und Beysitzer Anno 1548. (als man das Gericht von neuem wiederumb besetzt,) nicht ohne sondere Ursachen gantz wohlbedächtlich geordnet worden, daß die Leser, so das Gewölb, darin bemeldte Truhen steht, in ihrer Verwahrung haben, auf- und zu sperren, so offt der Pfennigmeister Geld einlegen, oder wiederum heraus nehmen will, dasselbig in ihrem sonderlichen Register auch fleißig aufschreiben, und als Gegen-Schreiber verzeichnen solten, aber solches, wie es in gegenwärtiger Visitation fürkommen, eine Zeitlang hero nicht allermassen gehalten worden; Als setzen und ordnen wir, daß gedachter Pfenningmeister sich hinführo in diesem allem, angeregter Verordnung gemäß, halten und erzeigen, auch so offt er also Geld in die verordnete Truhen einzulegen und heraus zu nehmen haben wird, dasselbige ernandte Leser eigentlich einzeichnen lassen, und sie unterschiedlichen darbey berichten solle, wie viel Gelds, auch in was Sorten in jedem Sack durch ihn eingelegt werde, welches sie die Leser also sampt dem Jahr, Monath, und Tag, wann es eingelegt, oder wieder außgenommen worden, fleißig aufzuschreiben schuldig seyn sollen.

§. 49. Damit sich auch die Partheyen oder deren Procuratores nicht zu beschweren, daß ihnen ihr erkante und verfertigte Proceß so langsam überschickt, oder ihren Gegentheilen säumig verkündt werden; So soll der Bottenmeister sich hinführo etwas fleißiger, als bißhero, in der Cantzley finden lassen, und darob seyn, daß solche der Partheyen Proceß, zu Verhütung allerley Versaumnuß, Nachtheil und Disputationen, jederzeit unverzüglich durch die Botten zeitlich und ordentlich insinuirt, auch allenthalben so viel müglich befördert werden.

§. 50. Und wo sich die Cammer-Gerichts-Botten mit ihrem Verreiten verzüglich, oder auch sonsten in ihren Executionen unfleißig erzeigen würden, darzu in Fällen, da sie allbereit etliche Proceß, die nicht wohl Verzug leiden mögen, zu exequiren unter Handen hätten, mit denselben nicht abreisen, sondern noch länger biß auf andere mehr verziehen wolten, soll ihnen solches mit nichten gestattet, sondern durch ihn den Bottenmeister ernstlich untersagt, auch da solches bey ihnen unerschießlich seyn wolt, alßdann der Botten Deputaten, oder seinem Verwalter angezeigt, und durch dieselben der Gebühr gestrafft werden.

§. 51. Obgemeldten Abschied wollen wir an statt und von wegen höchstgedachter Römischen Kayserlichen Majestät, auch der Churfürsten, Fürsten und Stände des Reichs, hochgedachtem Kayſ. Herren Cammer-Richter Assessoren, Verwaltern, Protonotarien, Fiscal, Advocaten, Procuratoren, Notarien, Lesern, und allen anderen Cammer-Gerichts-Personen und Dienern, bey den Pflichten, damit sie Kayserlicher Majestät und dem Cammer-Gericht verwand, ernstlich befohlen haben, daß sie alle, und jeder insonderheit, diesen unsern Abschied, (biß auf der Kayserlichen Majestät und der Stände, oder aber auf Ihrer Majestät Commissarien, auch der deputirten Churfürsten, Fürsten und Ständen, oder deren Räthe und Gesandten, so der Cammer-Gerichtlichen Sachen halber ehist hieher kommen sollen, Wolgefallen, oder derselben weitere Fürsehung,) auch des Cammer-Gerichts Ordnung, Reichs- und andere Visitations-Abschiede, so bißhero und noch in ihren Wesen seynd, mit höchstem Fleiß halten, dem allem nachkommen und geleben; Sonderlich aber sollen Cammer-Richter und Beysitzer daran seyn, daß der Gerichtliche Proceß, zu Beförderung der Partheyen Sachen, dergleichen die Cammer-Gerichts-Ordnung, mit sampt den seithero aufgerichten Reichs- und anderen Abschieden, in allem andern auch festiglich gehalten werden, und so künfftig in dem Mangel erscheinen würde, derohalben jederzeit gebührlich Einsehen thun. Deß zu Urkund hat unser jeder obgemeldt sein Pittschier an diesen Brieff thun hencken, der geben ist zu Speyer, auf Dienstag den 1. Augusti, im Jahr nach Christi unsers lieben HErrn und Seeligmachers Geburth 1559.

CCLI.

Memorial-Zettul, welcher den Advocaten und Procuraroren in der Cammer-Gerichts-Visitation Anno 1559. zugestellet worden.

§. 1.

Die Procuratores sollen ihrer Partheyen Sachen befördern, und nicht verzögerlich aufhalten, auch die Theil mit übermäßiger Abnehmung nicht beschwehren, sondern was ihnen taxirt, sich daran begnügen lassen, darzu schuldig seyn, was sie in einer jeden Sach empfangen, in den Expens-Zettulen unterschiedlichen anzuzeigen, wie ihnen solches in der Ordnung, und voriger Visitation auferlegt worden.

§. 2. Wann Procuratores von ihren Partheyen Geld, der Cantzley zuständig empfangen, sollen sie dasselbige alßbald der Cantzley Einnehmern laut Deputations-Abschieds, liessern, und dasselbige, wo es gut und genehm, mit ungültigem Geld nicht außwechseln.

§. 3. Gleicher Gestalt sollen sie auch alßbald das Geld, so ihnen von den Ständen zu der Unterhaltung des Cammer-Gerichts, und andern Gerichts-Anlagen für ihr Angebühr zugeschickt, dem Pfenningmeister unverzüglich überantworten.

§. 4. Darzu sollen auch alle und jede Procuratores ihre Protocollen, Inhalts der Ordnung, mit Fleiß besichtigen und halten, und sich auf ihre Substituten nicht verlassen, damit in Sachen jederzeit, was sich gebührt, in der Gerichtlichen Audienz alßbald gehandelt, und dieselben nicht erst durch begehrte Besichtigung der Protocollen länger aufgezogen werden.

§. 5. Uber dieses hat sich in dieser Visitation befunden, daß die Procuratores ihre Supplicationes etwan unförmblich stellen, darzu incorrecte Producta übergeben, daher erfolgt, daß die erkante Proceß nicht so richtig, noch die Urtheils-Brieff ohn Mangel gefertigt werden, darumb sollen die Procuratores sich in beyden Theilen, vermög der Ordnung, hinführo fleißiger erzeigen, auch alle und jede Producta sampt derselben Neben-Schrifften revidiren, emendiren, und correct übergeben, sonst solle die Hrrn. Cammer-Richter und Beysitzer auf der Procuratoren Supplicationen, darauf wo förmblich narrirt oder gebetten worden, Proceß zu erkennen gewesen, die abschlägige Decreta dermassen formiren und angeben, daß sich gemeldte Procuratores oder ihre Partheyen daraus zu berichten haben, warum man die begehrte Proceß abgeschlagen.

§. 6. Dergleichen sollen hochgedachter Herr Cammer-Richter und Beysitzer in Straffen der Procuratoren Gleichheit halten, und keinen für den andern beschweren.

§. 7. Dieweil auch fürkommen, daß die Procuratores aus ihrer Partheyen Sachen bißweilen von den Lesern Originalia, ehe sie Judicialiter recognoscirt, erfordern, und aus den Gewölben widerum heraus nehmen, aus welchem allerhand Unrichtigkeiten erfolgen, so sollen sie zu Verhütung angezogener Unrichtigkeiten solches hinführo unterlassen.

§. 8. Weiters und als befunden, wie die Procuratores, so vermög ergangener Bescheid, oder sonst erhaltener Terminen Litem zu contestiren oder in Sachen zu beschliessen, und solches in derselben Audienz, oder zum längsten ad proximam zu thun schuldig, zu Auffenthalt und Verzug der Sachen, zu Zeiten in selbigen Terminen nichts handlen, auch von wegen, daß ihr Gegentheil sie derohalben nicht contumaciren, dann die Handlung offt ein gar übermäßige Zeit außbleiben.

§. 9. So sollen sie sich dessen hinführo enthalten, und diejenigen Procuratores, die sich solcher Verzüglichkeit für andern gefährlicher Weiß befleissen, so offt es beschicht, ungestrafft nicht gelassen werden.

§. 10. Es sollen auch die Gerichts geschworne Advocaten, so allhie anwesend, und doch bißhero selten in die Gerichtlichen Audienzien kommen, hinführo etwas fleißiger darin erscheinen, und von mehrer deß Gerichts, auch ihrer selbst Ansehens wegen, auf ihre gewöhnliche Banck in die Schrancken hinein sitzen, und daselbst auffs wenigst, biß die Urtheil und Bescheide abgelesen, verharren.

CCLII.

Visitations-Abschied des Kayserlichen und des Heiligen Römischen Reichs Cammer-Gerichts, de Anno 1560. nebst beygefügtem Additional-Zettul.

Wir der Römischen Kayserlichen Majestät unsers Allergnädigsten Herrn, geordnete Räth und Commissarien, auch von wegen der Churfürsten, Fürsten und Stände zu gegenwärtiger Visitation beschriebene, für sich selbst, und abgefertige Räthe, Befelchhaber und Gesandten, jetzund allhier zu Speyer versammelt; Bekennen hiemit offentlich, nachdem in der Römischen Kayserlichen Majestät und gemeiner Stände des Heiligen Römischen Reichs Cammer-Gerichts-Ordnung unter andern vorbetrachtlichen versehen und gesetzt, daß jährlich das Cammer-Gericht auf den 1. May visitirt werden soll, und wir auf beschehene Ordnung und Außschreiben allhier ankommen, daß wir zu Beförderung der Justitien angeregte Visitation darauf fürgenommen, alle Personen des Cammer-Gerichts, so zu visitiren gewesen, auf Articul, deren wir uns gewöhnlichem Brauch nach verglichen, visitirt, und sonst in allem anderen, so uns als Commissarien und Visitatoren die Ordnung auflegt, unsers besten Fleisses Erkündigung gethan, und unter andern befunden; Erstlich, daß die Rechthängige Sachen durch verzüglichen Proceß in vielen Jahren beschwehrlich zu endlichem Beschluß gebracht werden mögen, welches fürnemblich auf beschehene Anzeig der Cammer-Gerichts-Personen aus dem erfolgt, daß allerhand Dilationes und Substitutiones, Uberschreitung der Excusationen zugelassen, auch untaugliche Mandata und Producta einbracht werden, dargegen dann etliche Mittel und Weg, wie der Proceß zu befördern, und den Sachen abzuhelffen seyn solt, durch die examinirte Person fürgeschlagen.

§. 1. Darüber wir von Herren Cammer-Richtern und Beysitzern ihren Bericht und Rathlich Bedencken, wie solchen Mängeln zu begegnen, begehrt, denselbigen von ihnen empfangen, und daraus so viel befunden, daß die alt wohlbedachte und im Rechten begründete Ordnung des Gerichtlichen Procesß, in einen oder andern

andern Weg, nicht wohl zu ändern seyn mag, dann daß dieselbe, so viel müglich, stricte gehalten, den Procuratoren aufferlegt und eingebunden würde, deren Principalen ehehaffte Nothdurfft, u. was sie vorzubringen haben, in Schrifften zu verfassen, darneben auch mit kurtzen und geschicklichsten Worten, so viel es immer geschehen soll und kan, Gerichtlichen fürzubringen, und überflüßiger unnothwendiger Reden und Recessen sich zu enthalten, alles bey Pön der Ordnung, und auf den Fall Cammer-Richter und Beysitzer vermercken, oder abnehmen könten, daß gedachte Pöen verachtet, nicht gescheuet, und in Wind geschlagen würde; So setzen und ordnen wir, daß sie darüber weiter Straff, nach Gelegenheit der Sachen ex arbitrio für sich und auf ihre Mäßigung den Uberfahrern unnachläßlich auflegen und abnehmen.

§. 2. Alßdann auch in dieser Visitation fürbracht, daß von wegen Mangel der Mandaten oder Gewalt nicht geringere Verhinderung der Partheyen Sachen entstehe, und letzlich auch dardurch die End-Urtheil gesperret werden, gleichwohl aber die Procuratores hievor vielfältig verwarnet, genugsame Gewält in jeder Sachen einzubringen, jedoch solches nicht gehalten worden; Wo dann in diesem hinführo ferner Mangel erschiene, die Gewält gar nicht, oder unrechtmäßig, säumig und nicht zu gebührlicher Zeit durch die Procuratoren einbracht würden; So setzen, ordnen und wollen wir, daß der Herr Cammer-Richter und Beysitzer in diesem gegen denselbigen Procuratorn mit gebührender Straff ex officio und ihrer Ermäßigung nach unnachläßlich procediren und vollfahren sollen.

§. 3. Ferner ordnen, setzen und wollen wir aus bewegenden Ursachen, daß die Manualia Protonotariorum und Notariorum niemanden aus den Gewölben zu tragen gegeben; Da aber ein Beysitzer sich darin zu ersehen, sollen solche Manualia mit Vorwissen des Herrn Cammer-Richters denselbigen durch die Leser in den Gewölben zu besichtigen behändiget werden; Da aber dieses übertretten würde, so der Herr Cammer-Richter dargegen ex arbitrio gebührliche Straff fürnehmen.

§. 4. Wir setzen, ordnen und wollen auch, da eine Parthey in zweyen, 3. 4. oder 5. weniger oder mehr Sachen, so sie an diesem Kayserlichen Cammer-Gericht Rechthängig haben und darüber Commissionen Zeugen zu verhören erlangen, und der Zeugen Sage in allen solchen Sachen in ein Rotulum Examinis verfassen und zusammen bringen lassen, und nachmahls da solcher Rotulus zu einer Sachen allein gelegt, und bey den andern im Fall der Noth nicht befunden, Unrichtigkeiten daraus erwachsen, und in diesen den Lesern beschwehrlich zugemessen wird; So sollen hinfürter post publicationem Attestationum nach Anzahl derselbigen gehäufften Sachen auf der Partheyen Kosten Copeyen gemacht, und zu der einen das Original, und den andern jeglicher ein Copey gelegt, und darauf geschrieben werden, bey welcher Sachen das Original zu finden sey.

§. 5. Alßdann auch erregt, es werden Appellationes angenommen, die nachmahls in Formalibus mangelhafft befunden, und für desert erkennt; Dieweil aber dieses zu Verkleinerung des Gerichts, und Verhinderung anderer Sachen gelangt, da unerörtert der Formalien in den Appellationen ferner hauptsächlich zum Beschluß procedirt wird, und sich letzlich berührter Defect erst befindt; Diesem vorzukommen, sollen die Procuratores gleich nach reproducirten Processen und Fürbringung der Acten oder Instrumentorum Appellationum, vermög der Ordnung, die Formalia derselbigen Appellationum justificiren, darauf auch die Beysitzer in den nechstfolgenden Recht-Sätzen, daß kein Mangel daran erscheine, gut Achtung haben sollen.

§. 6. Im Fall aber solches durch ein oder mehr Procuratoren übersehen, unterlassen und versaumt, so soll derselbige Procurator der beschwehrten Partheyen zu Abtrag ihres Interesse zu stehen schuldig, und dann auch ex arbitrio Judicis und nach desselbigen Ermäßigung, der Straffe gewärtig seyn.

§. 7. Betreffend die Substitutiones, so für den Protonotariis und Notariis durch die Procuratoren geschehen, sollen die hinführo, ausserhalb der Cantzley nicht mehr angenommen, sondern gleich alsobald in die Protocolla eingezeichnet, und sonst berührte Substitutiones für nichtig gehalten werden; Auch sollen die Protonotarii und Notarien von solchen Substitutionen gebührliche Relation bey den Protocollis schuldig seyn.

§. 8. Wir setzen, ordnen und wollen auch, daß die Procuratores vertragene Sachen anzeigen, darin keine Gefahr suchen, wie vormahls auch statuirt und verabschiedet, auf daß die Beysitzer mit vergeblicher Arbeit nicht schimpfflich bemühet, auch die Cantzley in solchem nicht defraudirt, übervortheilt, und zu Nachtheil gebracht werde; Wo aber solche Anzeig durch die Procuratores nicht beschehen, so sollen sie auch nach Gelegenheit, auf Erkäntnuß und Mäßigung des Richters, gestrafft werden.

§. 9. Als dann bey der weilen ein Procurator dem anderen seine Substituten absetzt, dardurch er seiner Partheyen Gegentheil Heimlichkeit zu Zeiten erlernt, so werden die Procuratores ihre Substituten, die sie annehmen, gebührlicher Weise wissen zu astringiren, da sie von ihnen

nen abweichen, und in andere Dienst sich begeben, die Geheimnussen der Partheyen Rechtfertigung, die sie bey ihnen erlernt haben, zu verschweigen, und weiter nicht zu offenbaren; Wo sich auch in dem ein Procurator von wegen seines abziehenden Substituten beschwehrt befinden würde, soll derselbig ihm dem klagenden vor Cammer-Richter und Beysitzern Rechts gewärtig seyn.

§. 10. Und dieweil auch die Procuratores ihre Producta und anders, so sie Gerichtlich einbringen, jedesmahls duplirt einzugeben schuldig, und sich aber vielmahls zuträgt, daß die Procuratores, indem sie ihre Recess halten, berührte Producta allein einfach übergeben, und nach gehaltenem Recess allererst das ander den Lesern zu signiren durch den Pedellen behändigen lassen, welches gleichwohl bedencklich; So wollen wir, daß die Leser hinfürter keine Producta, dann die jenigen, so ihnen gleich alsobald auf gehaltenen mündlichen Recess zugestellt, weiter signiren sollen.

§. 11. Ferner nachdem in gegenwärtiger Visitation auch eingefallen, daß die Procuratores sub spe rati sich in Sachen einlassen, mit Erbieten zu bestimpter Zeit genugsame Mandata einzubringen, und aber solchem nicht nachsetzen, und wann sie hierüber contumacirt, alßdann abermahls zu noch mehrerem Auffzug fürwenden, sie seyen mit Gewälten von ihren Partheyen nicht versehen. Wo nun hinführo einer oder mehr in angebottener oder bestimpter Zeit seinem Erpieten in diesem nicht nachkommen wird, so soll derselbig ex arbitrio Cammer-Richters und Beysitzers gestrafft, zu dem in Expensas moræ oder retardatæ litis der Gegenpart condemnirt werden.

§. 12. Wiewohl dann in Causis fractæ Pacis, da einer ad purgandum citirt, derselbig Citatus vermög der Ordnung auf den Termin, in der Citation bestimmt, persönlich erscheinen soll; Jedoch so wollen wir auf des Herrn Cammer-Richters und Beysitzern über diesen Articul gegebenen Bericht, daß hinführo der Citatus in primo termino allein ad respondendum Articulis persönlich zu erscheinen nicht verbunden, sondern durch seinen gevollmächtigten Anwalt auf die articulirte Ursachen des Verdachts antworten möge; Da aber folgends dem Citato den Eyd zu erstatten aufferlegt, so soll alßdann derselbig persönlich zu erscheinen und solchen Eyd zu leisten schuldig seyn, und sollen auf solche Maß die Process in der Cantzley außgefertiget werden.

§. 13. Nachdem auch hin und wider viel Notarien durch Palatinos und Sub-Palatinos, ohne sonderliche Exploration ihrer Geschicklichkeit, creiret werden, auch leichtlich Commendationes und Vorschrifften von ihrer Obrigkeit, Privat-Personen und anderen außbringen, und sich die Zahl solcher Notarien häufft, aber diejenigen, so sie in ihren Sachen gebrauchen, in viel Wege ihrer Ungeschicklichkeit halben versäumt und vernachtheilt werden; So setzen und wollen wir, daß hinführo an diesem Kayf. Cammer-Gericht keine Notarien approbirt u. inscribirt werden sollen, sie seyen dann zuvor an diesem Kayserl. Cammer-Gericht durch darzu verordnete de rigore examinirt und dermassen befunden, daß dafür zu halten, sie ihrem Ampt gebührlich vorseyn können, und niemand durch sie in Testamenten, Contracten, Gewälten, und allem andern, was durch einen Notarium verzeichnet, exequirt, insinuirt und instrumentirt werden soll, verkürtzet werde; Hiebey haben sich die Examinatores neben andern Substantial-Puncten, so einem Notario zu wissen gebühren, auch der alten Constitutionen in den Reichs-Ordnungen und Abschieden von den Notarien gesetzt, wohl zu entsinnen, und dieselbigen Notarien, so sich aufzunehmen begehren, darauf auch zu examiniren.

§. 14. Obgemeldten Abschied wollen wir an statt und von wegen Höchstgedachter Rö. Kayf. Maj. auch der Churfürsten, Fürsten u. Ständ des Reichs, Cammer-Richter, Assessoren, Verwaltern, Protonotarien, Fiscal, Advocaten, Procuratoren, Notarien, Lesern, und allen andern Cammer-Gerichts-Personen und Dienern, bey den Pflichten, damit sie Kayserl. Maj. und diesem Cammer-Gericht verwandt, ernstlich befohlen haben, daß sie alle, und jeder insonderheit diesen unsern Abschied, biß auf der Kayf. Majestät und der Stände weiter Versehung und Verordnung, auch des Cammer-Gerichts-Ordnung, Reichs- und andere Visitations-Abschied, so biß anhero und noch in ihrem Wesen seynd, mit höchstem Fleiß halten, dem allem nachkommen und geleben, bey Pön und Straff darin verleibt, und Kayserl. Majestät Ungnad zu vermeiden.

Deß zu Urkund hat unser jeder sein Pittschier an diesen Brieff thun hencken, der geben ist zu Speyer, Samstags den Zwey und Zwantzigsten Junii nach Christi unsers lieben HErrn und Seligmachers Geburth des Eintausend Fünffhundert und Sechzigsten Jahrs.

Additional-**Zettul, die Advocaten und Procuratoren belangend, so Ihnen alßbald nach Verlesung des Abschieds, dessen Inhalt also nachzukommen,** ad partem **zugestellet worden.**

§. 1.

DJeweil in dieser Visitation viel und mancherley Anzeigung fürbracht, wie die Advocaten u. Procuratoren zu gewöhnl. Gerichts-Tägen in bestimpten Stunden nicht alßbald erscheinen, und sich in den öffentlichen Audienzien Schimpffwort, auch allerhand ungebührlicher weitläufftiger Recess und verzüglicher

Handlung gebrauchen, der Ordnung zu entgegen, so will man sie sampt und sonders hiermit im Besten ihres Ampts und Pflichten erinnert haben, daß sie ins künfftig die gerichtlichen Audienzien in gebührender Zeit gehorsamlich besuchen, ihrer Partheyen Nothdurfft mit kurtzen Worten fürbringen, und sich alles erbarlichen Wesens und Wandels befleissen, dann wo es nicht beschehen soll, wird der Herr Cammer-Richter, wie es die Ordnung vermag, und derowegen sonderlichen Bescheid empfangen, so offt es die Noth erfordert, sich seines Ampts gegen den Uberfahrenden mit Ernst gebrauchen.

§. 2. Item, die Procuratores sollen ihre mündliche Fürträg in den Audienzien dermassen mit hellen und verständigen Worten bescheidlich und unterschiedlich thun, auch die Partheyen und Sachen dermassen distinguiren und unterscheiden, damit die Protonotarii und Notarii solches hören und vollkömmlich protocolliren können.

§. 3. Uber diß ist auch fürkommen, wie die Procuratores zu Zeiten unförmliche Supplicationes ohnunterschrieben und dermassen gestellt, daß darauf nichts erkent werden kan, welches andern Sachen verhinderlichen Verzug bringt, dessen will man gemeldte Procuratores sich zu enthalten gütlich vermahnet haben, da aber einer oder mehr hierinnen hinführo hinläßig und ungehorsam erscheinen würden, der oder dieselbigen sollen nach Gelegenheit vom Cammer-Richter und Beysitzern gebührliche Straff empfangen.

§. 4. Und demnach anbracht, daß die Partheyen durch die Procuratores in Besoldung übernommen werden, auch in taxationem Expensarum nicht anzeigen, was sie ausserhalb vor Schreiber- und Botten-Lohn in Sachen empfangen, und sich der Ordnung, auch vorigen Visitations-Abschieden, nicht gemäß verhalten haben, so sollen die Procuratores sich hierinnen ihrer Eyd und Pflicht mit aller Gebühr gemäß halten, und wo das nicht beschehe, Cammer-Richter und Beysitzer ex officio und sonst gegen den Uberfahrer gebührlichen Fleisses Einsehens thun, und sich mit Ernst ihrer Aempter, so offt es vonnöthen, gebrauchen, und solches ungestrafft nicht hingehen lassen.

§. 5. Dieweil die Supplicationes und Producta, aus welchen die Processus und Urtheils-Brieff zu verfertigen, unformlich oder incorrect einkommen, also daß solche ohnmangelhafft nicht gemacht mögen werden, so sollen die Procuratores Achtung darauf geben, auch wie sie vermög der Ordnung zu thun schuldig, Fleiß fürwenden, daß durch sie selbst, oder die ihren, auf die sie sich sicherlich zu verlassen, berührte Schrifften dermassen in guter Form gefast, revidirt und übersehen einbracht werden, damit daraus an jeden Orten gewisser Verstand und Meynung zu schöpffen, die Processus und Urtheils-Brieff ohne eines und der andern Vorwissen zu begreiffen, und in dem kein Mangel erscheine, dann wo dem nicht die Folge geleistet, soll der Herr Cammer-Richter jedesmahl nach Gelegenheit gegen den Ubersehenden gebührliche Straff unnachläßlich fürnehmen und exequiren lassen.

§. 6. Es sollen auch der Verwalter und Protonotarien, welche die Urtheils-Brieff concipiren, wann sie solcher Mängel in den Producten innen werden, oder die sich nachmahlen in der Collationirung befinden, oder sonst durch die Partheyen der Cantzley fürgeworffen, Cammer-Richter und Beysitzern anzuzeigen schuldig seyn, damit solcher Unfleiß mit Ernst abgeschafft werde.

§. 7. Als sich auch befunden, daß die Procuratores von wegen ihrer Partheyen bey des Kayserlichen Cammer-Gerichts-Cantzley Commissiones, Processus, Urtheils-Brieffe und anderes sollicitirt, und etwan das Geld dafür empfangen, auch zu Zeiten sich dafür obligirt, und doch, was sollicitirt, in der Cantzley ungelöst, zum theil darum liegen lassen, damit sie des eingenommenen Gelds sich ihres Gefallens gebrauchen mögen; Oder zum Theil, wann sie von den Partheyen gern Geld hätten, und die Termine gantz kurtz gelöst, dahero sie die Botten ernstlich zum Reiten genöthiget, also, daß sie unterwegen ihre Pferde stehen, und andere mit schwehren Kosten bestellen müssen, wann sie anders die Partheyen nicht versäumen wollen.

§. 8. Wofern dann einer oder mehr sich dessen inskünfftige anmasset, und derohalben Klag geschehe; So sollen der oder die nicht allein, was auf Ansuchen verfertiget, auß der Cantzley ungesäumt zu lösen schuldig seyn, sondern zu gebührlicher Straff angehalten werden.

CCLIII.

Visitations-Receß des Kayserlichen und des Heiligen Römischen Reichs Cammer-Gerichts zu Speyer, nebst beygefügtem Memorial-Zettul, de Anno 1561.

WIr der Röm. Kayserl. Majestät unsers allergnädigsten Herrn, Räth und Commissarien, Wilhelm, des Heiligen Röm. Reichs Erb-Truchseß und Freyherr zu Walpurg, Cämmerer, Johann Ulrich Zasius, der Vörder Oesterreichischen Lande Cantzler, Christoph Mellinger, beyde der Rechten Doctores, und Christoph Philipp Zoth von Perneck, Wolffgang, Cämmerer von Wormbs, genant von Dalberg, Thum-Capitular zu Maintz, und Thum-Probst

Probst zu Speyer, von wegen Herrn Daniels, Ertz-Bischoffen zu Maintz, Churfürsten, Peter Jonß, Sancti Cassi Kirchen zu Bonn Dechant, der Rechten Licentiat, von wegen Herrn Johann Gebhards, Ertz-Bischoffen zu Cölln, Churfürsten, Dieterich von GOttes Gnaden, erwählter und bestättigter Bischoff zu Wormbs, für Uns selbst, Wolff Friederich von Schierstett, von wegen Herrn Johann, Marggraffen zu Brandenburg, Johann Rudolph Ehinger, der Rechten Doctor, von wegen der Prælaten, Johann Jacob Han, von wegen der Schwäbischen Graffen und Herren, und Herman von Bechtelde, von der Stadt Lübeck wegen, beyde der Rechten Doctores; Bekennen hiemit öffentlich, nachdem in Kayserl. Majestät und gemeiner Ständ des Heil. Röm. Reichs Cammer-Gerichts-Ordnung unter andern vorbedächtlich versehen und gesetzt, daß jährlich das Cammer-Gericht auf den ersten Tag May visitirt werden soll, und wir allhier auf beschehene Verordnung und Außschreibung ankommen, daß wir zu Beförderung der Justitien angeregte Visitation darauf fürgenommen, alle Personen des Cammer-Gerichts, so zu visitiren gewesen, auf die Articul, deren wir uns gewöhnlichem Gebrauch nach verglichen, visitirt, und sonst in allem andern, so uns als Commissarien und Visitatoren die Ordnung aufferlegt, unsers besten Fleisses Erkündigung gethan.

§. 1. Und unter andern, wie in vorigen Visitationen auch fürgefallen, befunden, daß die rechthängigen Sachen in einer nahmhafften mercklicher Anzahl sich an diesem Kayserl. Cammer-Gericht erhalten, derowegen in denen allen und jeden nicht wohl schleunig, vermög der Ordnung, durchaus procedirt werden möge, zudem auch etwan die Partheyen selbst in solchem zu ihrem Vortheil vielmahls Verlängerung suchen, derowegen sie zu procediren, zu handlen, und im Rechten fürzugehen, anders nicht dann durch die Umbfragen in Contumaciis angehalten und gebracht werden mögen. Wiewohl nun die Cammer-Gerichts-Ordnung in berührten Umbfragen Contumaciarum gute richtige Maaß und Weiß in sich begreifft, wie zum schleunigsten procedirt werden solle, und über dieselbige in den verschienenen des 1559. und 1560. Jahren Visitationen etwas weiter Versehung und Anleitung, die rechthängigen Sachen desto förderlicher zu End zu bringen, geschehen; So ist doch abermals in dem Examen der Personen des Kayserl. Cammer-Gerichts fürbracht und angezeigt worden, daß in solchen nothwendigen Umbfragen allerhand Verhinderungen einfallen, und unter gesuchtem Schein die Gerichtliche Termin aufgezogen und in Verlängerung gestellt, dadurch etliche Partheyen, sonderlich so im Rechten befugt seyn mögen, nicht einen geringen Abbruch ihres Rechtens empfunden, derohalben auch in Verlust und Nachtheil gesetzt werden; Ob nun gleichwohl die Ordnung, als vernünfftiglich und vorbedächtlich in diesem gestelt, nicht leichtlich zu ändern oder zu verbessern, so seynd aber doch durch die fürnehmen Cammer-Gerichts-Personen etliche Weg angezeigt worden, welcher Gestalt berührten Verhindernussen und aufzügigen Handlungen etlicher massen zu begegnen, neben dem auch die Herren Cammer-Richter Ampts-Verweser und Assessores auf die Articul, so ihnen in der Visitation des verschienen 1560sten Jahrs zum Beschluß derselbigen übergeben uns gegenwärtiger Zeit ihren wohlbedächtigen Bericht und rathsames Gutachten, sampt ihrem wohlmeinendem, treulichen und den Sachen beförderlichen Erbieten, daß unangesehen hiebevor sie mit vieler Arbeit beladen, zu Beförderung der Justitien, auf die drey Gerichts-Täge, so in der Wochen gehalten werden, jedes Tags derselbigen Morgends Vormittag Audientz in Contumaciis hinführo und biß auf weitere und bessere Verordnung halten wollen, entgegen auch zugestelt.

§. 2. Dieweil wir dann aus angeregten Anzeigungen und Berichten nicht erachten können, daß auf ein- oder den andern angezeigten Weg in der Ordnung dißmahls an dem Ort fruchtbarliche Enderunge fürgenommen werden möchte, und da solches gleich versucht würde, daß man sich nicht weniger dann vor der Verlängerung in den Gerichtlichen Terminen zu befahren; So haben wir berührt Erbieten von dem Herren Cammer-Richter Ampts-Verweser und Assessoribus zu freundlichem, gnädigem und gutem Gefallen angenommen.

§. 3. Demnach setzen, ordnen und wollen wir, an statt der Röm. Kayserl. Majestät unsers allergnädigsten Herrn, auch der Churfürsten, Fürsten, und Ständ des Heil. Reichs, daß auf die drey Gerichts-Täge, so in der Wochen gehalten werden, jedes Tags derselben zu früher Tagzeit, von neun Uhren an biß auf zehen noch ein Extraordinari-Audientz, jedoch allen und jeden Audientzien, wie die vor diesem Abschied gehalten, unabbrüchlich, auch den Relationen und Fassung der Urtheil in Definitivis und Interlocutoriis unverhinderlich, in Contumaciis in der gewöhnlichen Gerichts-Stuben vor einem Præsidenten und zweyen Beysitzern hinführo und biß auf weiter und bessere Verordnung, in beyden Umbfragen Excusationum und Accusationum, auf Inhalt der Ordnung, auch in Abwesen der Herren Præsidenten nicht desto weniger durch zween aus den Beysitzern, gehalten und verrichtet werden, und sollen solche

zu der ersten Audientz nach den Pfingst-Ferien schier künfftig ihren Fürgang gewinnen.

§. 4. Und sollen die Procuratores in ihrer Ordnung in allen ihren Sachen, darin sie zu handlen schuldig, ihre Entschuldigung thun, darauf auch jedesmahls ein Umbfrag in Accusationibus fürgehen soll, in deren der Gegentheilen Procuratores in ihrer Partheyen Sachen, darin das Entschuldigen durch den Procuratoren, den die Ordnung troffen, übergangen, anruffen mögen, und da gespührt, daß die Entschuldigung gefährlicher Weiß unterlassen, soll derselbig Procurator durch den Cammer-Richter oder Ampts-Verweser und die Beysitzere, der Straff auf ihr Ermäßigung gewärtig seyn.

§. 5. Es sollen auch den Procuratoribus in solchen Umbfragen Contumaciarum in einer jeden Sachen nicht mehr dann einmahl in seiner Ordnung, biß dieselbige durchaus herum gehet, u. wiederum an ihn kombt, anzuruffen, bey Pön der Ordnung, zugelassen seyn.

§. 6. Wir setzen, ordnen und wollen auch, so viel die Procuratores anlangt, daß sie in berührten vormittägigen Audientzien nicht weniger, als sonst in anderen auch, gleich ohne einigen Verzug zu bestimbter neunten Stund erscheinen, und denselbigen außwarten sollen.

§. 7. Nachdem auch in gegenwärtiger Visitation einkommen, daß die Ordnung in den Sachen, so vor den Deputirten nach der Gerichtlichen Audientz gehandelt werden sollen, nicht gehalten, sondern in ein Abgang kommen; Und ob wohl in dem Abschied der Visitation des 1559sten Jahrs deßwegen auch Versehung geschehen, wir aber befunden, daß demselbigen auch nicht nachgesetzt sey; Damit dann die Ordnung wiederum in diesem Articul ihren Fürgang erlange und in Ubung gebracht werde, so repetiren und wiederholen wir gedachten Abschied des 1559sten Jahrs, und wollen, daß berührte Sachen, vor den Deputaten, vermög der Ordnung, zu handlen, in einiger anderer Umbfrag keines wegs zugelassen, sondern, da solches übertretten, und das vor die Deputaten, vermög der Ordnung, gewiesen, fürgebracht, so soll derselbig Procurator unnachläßlich gestrafft werden.

§. 8. Ferner auf den fürbrachten in den Articuln verschienenen 1560sten Jahrs den Herren Cammer-Richter und Beysitzern zugestellten Begriff, daß vielmahls Judicialiter neue und nothwendige Process, Commissiones ad perpetuam rei memoriam, Arrest und andere nothwendige Hülff gebetten, in welchen durch Verzug und Verweilung der Zeit die Partheyen in Nachtheil geführt, und aber in der Cammer-Gerichts-Ordnung statuirt und gesetzt, daß ad proximam oder sonst in Zeit derselbigen Ordnung, auf solche Supplicationes förderlich gehandelt, oder da darin submittirt, unverzügliche Hülffe erfolgen soll, wo dann diesem nicht stracks nachgesetzt, oder auf Bewilligung und Præfixionen nicht gehandelt, aber dargegen der Supplicant in Novis ohn fernern Verzug sein Supplication und Præfixion erholet, und ihm zum unverzüglichsten darauf Bescheid erfolgt, welches zu mercklicher Beförderung der Sachen dienlich, darneben zu Zeiten, die Gefangenen, wie sich gebührt, erledigt, hohe und niedere Stands-Partheyen zu ihrer nothwendigen Beweisung kommen, und daran zu Abbruch ihrer Gerechtigkeit nicht verlustigt, und dann zwischen hohen Stands-Personen und anderen beschwerliche Weitläufftigkeit, Empörungen und Betrübung gemeines Friedens verhütet würden; Wiewohl aber in diesem bedencklich in der Cammer-Gerichts-Ordnung etwas Enderung einzuführen, jedoch auf der Herren Cammer-Richter Ampts-Verweser und Beysitzern uns hierüber zugestellten wohlbedächtlichen Bericht declariren und erklären wir die Cammer-Gerichts-Ordnung dieses Orts, statuiren und setzen, nemblich wo je Periculum in mora, daß in demselbigen Fall den Procuratoribus zugelassen seyn soll, ihrer Partheyen unvermeidliche Nothdurfft und fürstehende Beschwehrden durch ein Supplication in der Umbfrag in Novis fürzubringen, und umb gebührend Hülff der Rechten anzuruffen und zu bitten, daß auch darauf dem Anruffenden unverzüglicher Bescheid und Hülff Rechtens mitgetheilt werde, doch also und dermassen, da Cammer-Richter und die Beysitzer hernach so viel erlernet, daß unerheblicher und unnothdürfftiger Weiß supplicirt, angeruffen, und angezogen Periculum in der Sachen nicht befunden, daß alßdann der Anwald seines ungebührlichen und unnothdürfftigen Anruffens und Begehrens halben, nach Ermeßigung, durch Cammer-Richter und Beysitzer gestrafft werden möge und solle.

§. 9. Neben obgesetzten Articuln ist auch fürbracht, daß in Contumaciis diejenigen Procuratores, gegen denen angeruffen wird, sie aber zu handlen nicht gefast, wie sie billich seyn solten, Zeit ad proximam bitten, dieselbe auch erhalten, aber gleichwohl solchem nicht nachsetzen, die gebettene und erhaltene Termin überschreiten, dardurch die Sachen in beschwerliche Verlängerung gestellt werden; Solches abzuschneiden, setzen und wollen wir, so offt hinführo ein Procurator, wie vermeldt, Zeit ad proximam bittet, sich zu handlen erbeut, auch dasselbig erhält, und aber dem nicht nachsetzt, daß er unnachläßlich durch Cammer-Richter und Beysitzer ex arbitrio nach Gelegenheit gestrafft werden soll.

§. 10. Alß dann in jüngst gewesener Visitation aus hoch beweglichen vernünfftigen Ursachen

chen in demselbigen Abschied geordnet, daß an dem Kayserl. Cammer-Gericht die Notarien nicht approbirt oder eingeschrieben werden sollen, sie seyen dann zuvor, durch die darzu Verordnete, de rigore examinirt, ꝛc. ferners Inhalts; Und aber in gegenwärtiger Visitation unter andern auch fürkommen, daß in den Fürstenthumen und Landen des Nider-Sächsischen Crayßes, als weit gesessene, etwas Mangel an den Notarien, so an dem Kayserl. Cammer-Gericht immatriculirt, sich eignen thue, und von wegen Ferne des Wegs die angehende Notarien, deren sich die Partheyen, so allhie rechthängige Sachen haben, in ihren Executionibus zu gebrauchen, allhie zu dem Examen auch sich des Kostens halben nicht begeben wollen; Damit dann die Partheyen deren Landes-Arth gesessen, in ihren Obliegen und Nothwendigkeiten solcher Notarien nicht in Mangel stehen, und dann ohne das in der Cammer-Gerichts-Ordnung geordnet und gesetzt, daß kein Notarius in Executionibus der Proceß zugelassen werden soll, er habe dann zuvor glaubliche Urkund von seinem Fürsten, Herrn, Communen, oder Oberkeit, daß er fidelis & legalis sey ꝛc. ferners Inhalts der Ordnung; So stellen wir es des vorberührten Abschieds halben zu der Cammer-Richter oder Ampts-Verwesers und Beysitzer Discretion, daß sie nach Gelegenheit, Ferne oder Nähe der Länder, Städte oder Flecken, allda sich diejenigen Notarien, so allhier an diesem Kayserl. Cammer-Gericht inscribirt zu werden begehren, und darumb ansuchen, enthalten, auch in Betrachtung anderer Umbständ, ob sie dieselbig auf der Churfürsten, Fürsten, Herren, Communen, oder Obrigkeiten glaubwürdig Gezeugnuß, Urkund, ihre Brieff und Siegel, daß solche Notarii fideles, legales, und auch dafür gehalten seyen, zudem gebührlicher Weiß durch sie die Churfürsten, Fürsten, Herrschafften, Communen oder Obrigkeiten, oder ihre darzu geordnete, gelehrte, erfahrne Räth oder Befelchhaber, de rigore, und Inhalts des vorberührten Visitations-Abschieds im 1560sten Jahr aufgericht, examinirt und genugsam qualificirt erfunden seyen, inscribiren und verzeichnen, oder aber sie die Notarien allhie auf ihr Anlangen selbst persönlich zu erscheinen, erfordern, und sie vermög jetzt angeregtes Abschieds examiniren und ihrenthalben fürgehen mögen.

§. 11. Ferner nachdem des Collationir-Gelds, der Depositen, der Aufsuchung der Actorum und Insinuationen Privilegiorum halben, was davon den Lesern gebühren soll, etwas Anregung in dieser Visitation geschehen, damit dann die Procuratores und ihre Principalen wissen mögen, was sie geben, und die Leser, wobey sie bleiben sollen; So setzen und ordnen wir, daß in Collationibus von einem jeden ziemlichen Blat in Gewältern und andern vier Creutzer, in Depositis von hundert Gulden, wo dieselbigen durch die Leser gezehlt, acht halben Batzen, in Aufsuchung Actorum, von Zeit an dieselbigen Acta, so aufzusuchen begehrt, an diesem Kayserl. Cammer-Gericht rechthängig worden, von einem jeden Jahr, nach Anzahl derselbigen vier Creutzer, und dann von Insinuationibus Privilegiorum jedesmahl ein Goldgülden bezahlet und genommen werden soll.

§. 12. Letzlich ist angezeigt, daß vielmahls die Instrument, Brieff und Siegel, auch andere Urkunden, so in Originali mit gleichlautender Copeyen fürbracht, bey den Acten gelassen, und nicht wiederumb heraus genommen werden, wie dann deren noch in einer grossen Anzahl und Hauffen in den Gewölbern liegen, dardurch erfolgt, daß die Partheyen und auch derselbigen Erben nach Verfliessung der Zeit nicht wissen, wo ihre Documenta hinkommen, und in fürfallenden Nothwendigkeiten dieselbige nicht bey Handen haben, auch nicht wissen, wo die zu finden, dardurch an ihren Gerechtigkeiten vernachtheilt werden; Solchen der Partheyen Schaden zu verhüten, so sollen die Procuratores, ob gleich ihr Principal in diesem säumig, dieselbigen erinnern, daß sie berührte Originalia bey guter Zeit aus den Gewölbern fordern, und zu ihren der Principalen selbst Händen nehmen wollen.

§. 13. Obgemeldten Abschied wollen wir anstatt und von wegen höchstgedachter Röm. Kayserlicher Majestät, auch der Churfürsten Fürsten, und Ständ des Reichs, Cammer-Richter, Assessoren, Verwaltern, Protonotarien, Fiscaln, Advocaten, Procuratoren, Notarien, Lesern, und allen andern Cammer-Gerichts-Personen und Dienern, bey den Pflichten, damit sie Kayserl. Majestät und diesem Cammer-Gericht verwandt, ernstlich befohlen haben, daß sie alle, und jeder insonderheit diesen unsern Abschied, biß auf der Kayserl. Majestät und der Stände weitere Versehung und Verordnung, auch des Cammer-Gerichts-Ordnung, Reichs- und andere Visitations-Abschied, so biß anhero und noch in ihrem Wesen seynd, mit höchstem Fleiß halten, dem allem nachkommen und geleben, bey Pön und Straff darin verleibt, und Kayserl. Ungnad zu vermeiden; Deß zu Urkund hat unser jeder sein Pitschier an diesen Brieff thun hencken, der gegeben ist zu Speyer, am 20. Tag des Monaths May, nach Christi unsers lieben HErrn Gebuhrt im Fünffzehenhundert und Ein und Sechzigsten Jahr.

Memorial-

Memorial-Zettul auf den Abschied Anno 1561. ergangen.

Weß Advocaten und Procuratoren sich zu erzeigen.

NAchdem die Procuratores durch lange weitläufftige mündliche Recess, auch mit Erzehlung ihrer hohen Partheyen Titul, die Gerichtliche Umbfragen aufhalten und verhindern, auch etliche zu Zeiten also dunckel, daß ihre Wort nicht zu verstehen, reden, und etliche allzugeschwind, daß die Protonotarien und Notarien dieselbige weder hören, noch aufzeichnen mögen, darzu ihre Partheyen und derselben Sachen untereinander in Umbfragen und sonsten, confundiren, daraus Unrichtigkeiten erfolgen.

§. 1. So sollen sie vermög der Ordnung und Visitations-Abschied, sich der Kürtze, auch die Nahmen und Sachen ihrer Partheyen also hell, unterschiedlich, verständiglich und langsam in die Feder zu reden befleissen, daß sie durch die Protonotarien und Notarien abgeschrieben werden können, widrigen falls soll Cammer-Richter oder derselben Ampts-Verweser und Beysitzer der Gebühr nach Einsehens thun, und nach Gelegenheit Straff auflegen.

§. 2. Deßgleichen sollen sie auch in Excusationibus kurtze mündliche Recess halten, und auf den Fall sie kürtzlich ihre Nothdurfft mündlich nicht fürbringen könten, alßdann, wie hievor auch geschehen, dieselbige in Schrifften übergeben, darauf dem Gegentheil gleich alsobald in eadem Audientia zu handlen verstattet werden soll.

§. 3. Und ob wohl geordnet, auch die Procuratores mehrmahls in bestem vermahnet worden, die Supplicationen und Producta, daraus die Process und Urtheils-Brieff zu verfertigen, formlich und correct einzugeben, also, daß ohne Mangel die Nothdurfft darauf gefertigt möge werden, und aber wie in Examine angezeigt, dieses bey ihnen die Folge nicht jedesmahl erlangt; So will man sie nochmahls gütlich erinnert und vermahnet haben, sich hierin mit fleißiger Revidirung und sonsten, nach Außweisung der Ordnung, gemäß zu erzeigen, und auf den Fall in dem hinführo ein weiterer Mangel seyn oder erscheinen würde, sollen Verwalter und Protonotarien, welche die Process und Urtheils-Brieff concipiren, und derenthalben Verweiß hören, solches dem Cammer-Richter oder Ambts-Verweser und Beysitzern anzeigen, die auch gegen den Uberfahrer darauf alsobald gebührliche Straff unnachläßlich fürnehmen und exequiren lassen sollen.

§. 4. Uber das ist auch fürkommen, ob wohl in angezogenem Visitations-Abschiede des verschienen 1560sten Jahrs geordnet, weß sich die Beysitzer und Procuratores in Einführung der Appellations-Sachen, mit Justificirung derselbigen Formalien zu verhalten, daß dennoch darin solcher Mangel erscheinen solt; Derowegen man sie nochmahls, nach Inhalt jetztangeregten Abschieds, im besten hiemit erinnert und ermahnet haben will, also, daß die Procuratores in Supplicationen, welche sie neben den Instrumentis Appellationum übergeben, diem latæ Sententiæ exprimiren, und die Formalia nach thunlichen Dingen justificiren, oder aber zum wenigsten dieselbige Instrumenta an solchen Orten signirt neben den Supplicationen übergeben, damit die Beysitzer vergeblicher Mühe enthaben, und also förderlicher zu Gewinnung der Zeit diese Substantial-Puncten ersehen mögen.

§. 5. In dieser Visitation ist unter andern auch angezeigt worden, daß zu Zeiten die Procuratores auf lange und der Ordnung zuwider gehaltener Recess für sich selbst ohne Submission und Gerichtlicher Bescheid Aufschub und anders derowegen einander willigen zulassen, damit sie der Straff entfliehen, auch umb so viel weniger gebührliche Handlung zu pflegen Abscheuens tragen, dieweil, ob gleich ihnen ein Straff auferlegt, dieselbig nicht jedesmahls würcklich eingebracht wird, und durch solche verzügliche Handlungen anderer Partheyen Sachen verhindert und aufgehalten werden; So sollen Cammer-Richter und Beysitzer hierauf gute Achtung geben, und ob gleich keine Submission beschehen, nichts desto weniger die gebührend Straff den Ubertrettern auflegen, auch den Pedellen dahin weisen und halten, daß zu den anstehenden auch ins künfftig alle und jede neue Straffen ohne Verzug von den Procuratoren einbracht werden.

§. 6. Dieweil auch die Procuratores offtermahlen in ihrer Principalen und Partheyen Sachen Urtheils-Brieff, Attestationes und anders, bey des Kayſ. Cammer-Gerichts-Cantzley zu verfertigen embsig sollicitiren, daß man andere Nothwendigkeiten zurück setzen, und ihnen solche fertigen muß, die sie doch folgends, ungeachtet sie derowegen sich obligirt, auch zu Zeiten wie zu vermuthen, von ihren Principalen und Partheyen das Geld dafür empfangen, ungelöset liegen lassen; (Inmassen dieser Zeit in berührter Cantzley dergestalt sollicitirte und verfertigte Urtheil-Brieff, Attestationes und anders, über die 600. fl. außtragend, ungelöst seyn und liegen.)

§. 7. So soll der Herr Cammer-Richter, oder desselben je zu Zeiten Ampts-Verweser, auf des Verwalters Ansuchen und Fürbringen, mit allem Ernst daran, und gemeldtem Verwalter förderlich und behülfflich seyn, daß ein jeder Procurator nicht allein, was er allbereit in der Cantzley sollicitirt und verfertiget liegen hat, sondern auch was inskünfftige, oberzehlter massen, aus berührter Cantzley von einem jeden begehrt wird, dasselbig unversäumt, und ohne alle Verweigerung oder Aufzug, lösen, und also sich mit der Cantzley der Gebühr nach vergleichen, und unangesehen, sie sich felgends der übergebenen Sachen ohne Urkund entschlagen, oder andern zu verwalten zugestelt, vermög ihrer Obligation bezahlen, und an die Principalen und sonst niemand anderst nicht weisen sollen, auch das Geld, so ihnen in die Cantzley zu lieffern überschickt, unverzüglich überantworten.

§. 8. Wo auch die Procuratoren in ihrer Partheyen Sachen so weit fürgeschritten, daß sie neben den Responsionen Defensionales einzubringen, sollen sie Inhalts der Ordnung una cum Responsionibus alsobald ihre Defensionales gleich eingeben, würde aber einer oder mehr sich des Orts nicht erweisen, sollen Cammer-Richter und Beysitzer Einsehens thun, und vermög der Ordnung darzu gehalten werden.

§. 9. Welche Procuratores oder deren Principalen sich der Tax, so ihnen in der Cantzley von wegen ihrer Sachen zu erstatten benannt, beschwehren, die sollen und mögen nach Inhalt der Ordnung bey Cammer-Richter und Beysitzern oder sonst an gebührenden Orten, umb Moderation oder Mäßigung ansuchen.

§. 10. Es sollen auch die Procuratores in Substituiren sich dem Deputations- und dann dem Visitations-Anno 1556. und Anno 1559. aufgerichten Abschieden gleichförmig erzeigen, alles bey Vermeidung unnachläßlicher Straff.

§. 11. Und ob gleich bey jetzt angeregtem Deputations-Abschied aus beweglichen Ursachen verordnet, daß die Procuratores ihre Partheyen mit übermäßigen Subarrhationibus nicht zu beschwehren, auch ihnen wider ihren der Partheyen Willen jährlich Dienst-Geld zu geben nicht anzumuthen; Jedoch ist Anzeigung in dieser Visitation beschehen, daß dem zu entgegen gehandelt werde, derowegen man vielberührte Procuratores, sich hinfürter dessen zu enthalten, hiemit verwarnet will haben, da aber solches von einem oder mehren außfündig gemacht wird, soll der Herr Cammer-Richter und Beysitzer gegen den Uberfahrenden, mit Auffleguug und Abnehmung der Straff nach Innhalt vielgemeldtes Deputations-Abschieds, sich so offt vonnöthen gemäß verhalten.

§. 12. Wann ein Parthey an dem Kayserlichen Cammer-Gericht mehr als eine Sache Rechtlich schweben hat, und in allen Sachen ihrem Procurator einen gemeinen Original-Gewalt, sich in demselben dessen zu gebrauchen, zugeschickt, welchen auch der Procurator bey einer Sachen Gerichtlich einbringt, und zu jeder anderen davon eine gleichlautende Copey legt, damit dann, in welcher der Original-Gewalt eigentlich zu befinden, man wissen möge; So soll ein jeder Procurator, der sich solcher gemeinen Gewälte gebraucht, auf eine jede Copey signiren und zeichnen, in was Sachen das Original eingebracht worden; Die Procuratores sollen auch ihre Substituten, welche sie auf die Gerichts-Täg nach gehaltener und geendeter Audienz die Gerichtlich eröffnete Bescheide aufzuschreiben, befehlen, dahin halten und weisen, daß dieselbige in Verlesung berührter Bescheide fleissig aufmercken und förderlich schreiben, auch darzwischen nicht schwätzen, satzen, oder sonst einander irren.

§. 13. Nachdem auch vermeldt und angezeigt worden, wie die Procuratores ihrer Partheyen vertragene Sachen förderlich nicht anzeigen, sondern Bescheid darin eröffnen lassen, und also andere Sachen hierdurch gehindert, so will man abermahlen offtgedachte Procuratoren wohlmeinend erinnert und ermahnt haben, sich in dem vermög des 1557. Jahrs aufgerichten Abschieds gemäß zu erweisen, ohne deß werden Cammer-Richter und Beysitzer gegen den Säumigen die Gebühr ex officio fürzunehmen nicht unterlassen.

§. 14. Als die Procuratoren diß vor ein Mangel, wie es nicht ein geringer ist, anbracht, daß sie etwan in Sachen lite nondum Contestata oder Juramento Calumniæ præstito zu recht setzen und beschliessen, daraus erfolgt, daß die Conclusiones rescindirt, und die Handlungen in Verlängerung gezogen werden, so sollen die Procuratoren in dem sich der Gebühr, wie ihnen geziemt, bey Vermeidung Cammer-Richters und Beysitzer Straff, erzeigen.

§. 15. Und wo sie in ihrer Partheyen Sachen so weit fortgeschritten, daß sie neben den Responsionen Defensionales einzubringen, sollen sie Innhalts der Ordnung una cum Responsionibus alsobald ihre Defensionales Gerichtlich eingeben.

§. 16. Wird aber einer oder mehr sich deß Orts anders erweisen, soll Cammer-Richter und Beysitzer Einsehens thun, daß die Process vermög der Ordnung gehalten werden.

CCLIV.

Derer Advocaten und Procuratoren des Kayserlichen und des Heiligen Römischen Reichs Cammer-Gerichts, auff Begehren der Herren Visitatoren, Anno 1561. übergebener Bericht, wie dem Process zu helffen.

Der Römischen Kayserlichen Majestät Unsers Allergnädigsten Herrn, zu gegenwärtiger des Hochlöblichen Kayserlichen Cammer-Gerichts Visitation **verordnete und abgesandte** Commissarien:

Wohlgebohrner Graff, auch Edle, Ehren-Veste, Hochgelehrte, der Churfürsten, Fürsten, und andern gemeinen Ständen des Heiligen Römischen Reichs verordnete Visitatores **und Räthe, gnädige, gebietende günstige liebe Herren!**

ALs Ew. gr. Gnaden gr. Herrl. und Gunsten jüngsthin Ascensionis Domini etliche aus den Advocaten und Procuratoren hochermeldtes Kayserlichen Cammer-Gerichts fürfordern, denselben gnädiglich und günstlich anzeigen und fürhalten lassen, welcher massen im Heiligen Reich des langsamen Processs und verweilten Expedition der Justitien halben hochgemeldts Kayserlichen Cammer-Gerichts allerhand und vielfältige Klag fürlauffen thäte, und dann vermuthlich, daß den Advocaten und Procuratoren, so dem Gericht viel und lange Jahr beygewohnt, die Gelegenheit desselbigen und wie solcher Mangel zu verwenden und dem Klagen abzuhelffen guter massen bewust seyn solle, derowegen gnädiglich gesinnen und begehrt, daß gedachte Advocaten und Procuratores sich zusammen thun, Mittel und Weg bedencken, wie angeregten Klagen und Beschwehrden zu begegnen, abzuhelffen, und sonderlich der Process gefördert werden möge, dessen sich Collegialiter vergleichen und entschliessen, nachmahls dasselbig Ewer gr. Gn. gr. Hr. und Gunsten förderlich überreichen solten und wolten; Solchem nach haben die Fürgeforderte nicht unterlassen, damahligen unterthänigen Erbieten nach den übrigen ihren Mit-Collegen auf vorgehende Convocation obvermeldts gnädigst Fürhalten und Begehren anzubringen.

§. 1. Wiewohl nun dieselbigen in gemein versammelt die Sachen dahin erwogen, daß über hiebe vor wohlbedächtlich aufgerichtete Reichs-Ordnung, und darauf gefolgte andere des Reichs- uud Visitations-Abschiede, durch sie nicht leichtlich etwas bessers gefunden oder bedacht werden möchte, sich dessen zu gering erkennen, und dann für sich selbsten ein solch Fürnehmen ein geraumere Zeit und reiffer Bedencken erfordern würde, sie derowegen berührter Ordnungen, Abschied und Satzungen für ihre Person, so viel der Gelegenheit und Menge der Sachen halben beschehen mag, unterthänigen Gehorsam zu leisten gantz willig, geneigt und geflissen.

§. 2. Nichts desto weniger aus schuldigem unterthänigen Gehorsamb, und dieweil sie auch für sich selbst allerdings geneigt, zu Beförderung der Gerechtigkeit und der beschwehrten Partheyen zu gutem, den Process (so von wegen jetzt in grosser Menge anhangender und täglich mehr anwachsender neuer Sachen wider obangeregte wohlbedachtliche aufgerichte Reichs-Ordnung und Abschied mercklich gesperrt wird) in mehrere Richtigkeit zu bringen, so haben demnach ermeldte Advocaten und Procuratoren ingemein ihr Bedencken nachfolgender Meynung, nach vieler auch insonderheit fürbrachter und angezeigter weitläufftiger Gutbedüncken, letzlich mit der Kürtz zusammen gezogen und verfaßt, Ewer gr. Gnaden gr. Herrl. zu überreichen uud fürzubringen wie folgt:

§. 3. Es seynd in der Cammer-Gerichts-Ordnung die Gerichtlichen Audienzien in sechs Umbfragen außgetheilt, nemblich auf Urtheil und Bescheid, in Novis, in Præfixis, Ordinariis, Excusationibus, & Accusationibus, und ist Mens Ordinationis, daß so viel müglich jede Audienz, wo nicht in allen, wie dann viele der Sachen halben nicht müglich, doch in den nothwendigsten Umbfragen durchaus so viel beschehen mag, gehandelt werden soll.

§. 4. So viel nun die erste Umbfrag belangt, dieweil gemeiniglich in solcher sich kein Weitläufftigkeit zuträgt, hat man derowegen kein Bedenckens, sondern der Ordnung nach sich wohl zu halten; Dieweil aber in folgender Umbfrag in Novis gemeiniglich zu allen Zeiten der Ferien sich die neue Sachen dermassen verhäuffen, daß sie in der ersten Audienz nicht alle mögen eingeführt und abgehört werden, wird für gut angesehen, daß erstlich jedesmals nach den Ferien in allen Audienzien Vor- und Nachmittag in Novis allein gehandelt und gehört werde, so lang und viel, biß alle novæ Causæ, so viel deren einmahls aufgewachsen, durchaus eingeführt wären, dardurch würden die Umbfragen in Novis zu folgenden Audienzien so viel zeitlicher umb ein gutes geringert, und auch so vielmehr Zeit der folgenden Umfrag Præfixarum zuwachsen.

§. 5. Wann dann auf die Umfrag in Novis allein also einmahl durchaus die Procuratores all gehört, so solte gleichwohl jede Audienz, was vor solchem Termin in Novis fürfiele, auch allewegherum gehört werden, dann je nothwendigl. vor allen Dingen Desertion u. Circumduction Termini zu verhüten, die neuen Sachen anbrachte werden

werden müssen, daß aber in diese Umbfrag viel andere Recess eingeschleifft worden, dem würde verhoffentlich durch hernach angezeigte Mittel zu gutem Theil abgeholffen.

§. 6. Es trägt sich auch in dieser Umbfrag, sonderlich dieser Zeit, mehr denn hiebevor zu, dieweil die Cammer-Botten die Verkündigung der außgangenen und ihnen aufgegebenen Processen nicht vor dem Termin anbringen, welches sie dann auch nicht thun können, dieweil sie viel Process auf eine Reise samlen, und mit wenigen zu reiten sich beschwehren, zudem auch die exequirte Process (wie sie doch zum wenigsten solchen Fleiß erzeigen solten) offtmahls nicht ante Terminum zurück schicken, daß derowegen die Procuratores nothwendiglich verursacht werden, Desertion und andere Cavillationes zu verhüten, de diligentia zu protestiren, welches die Umbfrag in Novis auch nicht wenig aufzeucht, derohalben dieses Orts, zu Verhütung solcher Verlängerung, wohl ernstlich den Botten eingebunden werden möchte, die exequirte Process, da sie selbst dieselben alßbald nicht zurück führen könten, jedoch förderlich dem Bottenmeister zuzuschaffen.

§. 7. Und dieweil auch eben der jetzt angeregten Ferien halben die Handlungen, so in den Umfragen Præfixarum und in Ordinariis fürzubringen, und mündlich fürzutragen seynd, sich verhäuffen und aufwachsen, wird abermahls für gut angesehen, daß so lang und viel nach verrichter Umbfrag der neuen Sachen in Præfixis & Ordinariis gehandelt werde, biß alle Procuratores durchaus einmahl abgehört, und daß darzu die Vor- und Nachmittägigen Audienzien zu der Zeit auch verwendet würden, dardurch wäre zu verhoffen, wann also die verhäufften und aufgewachsene Handlungen einmahl ohne Unterlaß abgehört würden, daß in folgenden Audienzien sich die Handlung täglich etwas in Præfixis ringern würde, und man also auch so viel eher zu den Contumaciis kommen möchte.

§. 8. Ob aber gleich darzwischen Menge der Sachen und Handluugen halben sich begebe, daß einem Procuratorn sub Comminatione Præjudiciali Terminus præfigirt worden, und aber eben zu End derselben Zeit die Ordnung in Præfixis ihne nicht erreichen möchte, wird vor rathsam geachtet, daß durch Verordnung des Visitations-Abschieds außtrücklich disponirt und versehen werde, daß der Procurator mit solcher Ansetzung nicht gefährt seyn soll, so fern er anders nach Verfliessung des angesetzten Termins in seiner nächsten Ordnung gewißlich ungesaumbt und vor allen andern dieselbige Handlung fürbringen würde, dieweil er je nicht eher handlen kan.

§. 9. Hierdurch würde fürkom̃en, erstlich daß jetzt in Novis überflüßige Petitiones Prorogationum übergeben, oder mündlich gebetten werden, und darüber unnöthige Submissiones und Bescheid erfolgen, dann von vielen Procuratoren dermassen Petitiones ad Cautelam in solchen Fällen das verschienene Jahr über beschehen seynd, oder aber ist die Ordnung, von andern confundirt worden, indem sie in Novis producirt oder gehandelt haben, so in die Ordnung Præfixarum gehört, mit Vermeldung der Præjudicial-Commination &c. welches dann etwan vom Gegentheil widerfochten, auch jederweilen derohalben submittirt worden, deßgleichen ob gleich einer seiner Ordnung erwartet, und dann allererst die Handlung fürbracht hat, ist solches auch nicht ohne Widerfechtung deß Gegentheils beschehen, welcher als ob die Handlung zu spät fürbracht, dieselbe nicht zulassen wollen, und das aus diesen Ursachen, dieweil in diesem Fall keine gewisse Versehung in der Ordnung oder Visitations-Abschied fürgeschrieben, derowegen dann abermahls vielfältige vergebliche Submissiones beschehen und Bescheid begehrt würden.

§. 10. Dem allem aber wie vermeldt durch Verordnung des Visitations-Abschieds ein Richtigkeit gemacht, und damit vielfältige Cavillation abgeschnitten werden mag, welches auch also zu geschehen unterthänigklich gebetten wird.

§. 11. Wann demnach in solchen einiger Procurator in seiner Ordnung nicht gehandelt, so hätte man alßdann dieselbigen (doch ein jeder in seiner Ordnung) Ungehorsam zu beschuldigen, darauf alßbald, auch des angeklagten Entschuldigung gehört würde, und keiner sondern Umbfrag der Excusation halben vonnöthen wäre.

§. 12. Nachdem aber von Zeit nechst verschienener Visitation, so viel die Contumaciam betrifft, die Procuratores allein in Excusationibus gehört, die Accusationes Contumaciarum, wiewohl nicht abgestellt, jedoch in effectu gar zurück gedrungen, auch ihnen den Procuratoren auffergelegt, daß ein jeder in seiner Ordnung in allen Sachen sich entschuldigen soll, darzu auch sonderlich die Vormittägigen Audientzien deputirt und angestellt werden, hat sich besser befunden, daß solche Excusationes viel unnothdürfftige Recess verursacht, und damit die Audientzien und der Gerichtliche Process aufgehalten worden, wie aus folgenden zu vernehmen.

§. 13. Dann dieweil ein jeder Procurator bey Vermeidung Straff in allen seinen Sachen, darin er zu handlen schuldig, sich entschuldigen muß, so kan keiner ohne Gefahr der Straff umbgehen, sich auch in denen Sachen zu entschuldigen, in welchen der Kläger also Gegentheil leichtlich ihme zugibt, dann auch in Sachen, da er etwan in vielen Jahren kein Schreiben von seinen Partheyen gehabt, jederweil ihnen auch nicht bewust

wust ist, ob die Partheyen im Leben oder nicht, die Sach zu prosequiren, noch bedacht, oder vielleicht vertragen sey; Ja auch in denen Sachen, in welchen wider seinen Principalen oder dem Gegentheil zu procediren angelegen, da auch die Partheyen wissentlich in gütlicher Unterhandlung stehen, zudem auch in den Sachen, in welchen er mit Handlung allerdings gefaßt, und allein an dem mangelt, daß ihne die Ordnung Excusationum zuvor ergriffen, und erst hernach oder gleich desselbigen Tags die Ordnung Præfixarum an ihn gelangt, deren er nothwendiglich erwarten, und doch also vergeblich sich excusiren muß; Aus solchen und andern mehr fürfallenden vergeblichen Excusationibus, welche doch besorgter Straff halben beschehen müssen, werden die Vormittägigen Audienzien wohl zum halben Theil unnützlich und vergeblich verschlossen und aufgewendt, zu dem daß etwan derjenig Procurator, an dem die Ordnung in Excusationibus ist, mit einem andern, gegen den er viel Sachen hat, allein die Audienz excusando hinbringt, und alle übrige Procuratores allein Zuhörer seynd, und solche Zeit verliehren.

§. 14. Uber das, da ein Procurator also in seiner Ordnung in allen Sachen sich entschuldigen muß, auf beschehene Submissiones ein Præfixion über die andere gegen ihme allein erfolgt, mehrertheils mit schweren Præjudicial-Præfixionibus, in einer geringen Zeit, als ein Monath oder zwey, genügen zu thun keinem möglich, nicht ohne grosse Beschwerd des Procurators und auch grosse Gefahr der Principalen, darauff dann vielfältige Petitiones Prorogationum, und des Gegentheils widerfechten, auch darüber Submission und Bescheid erfolgen, welches alles nicht allein der Audienzien ein Verlängerung, sondern auch dem Lesemeister in Auffsuchung, und Notariis in Complirung der Protocollen, und den Herren Assessoren, in Verfassung der Bescheid, vielfältige Mühe, und Verhinderung anderer mehr nothwendigen Geschäfften, verursacht und aufdringt.

§. 15. Derowegen für rathsam angesehen wird, wie auch hiebevor mehr von den Procuratoren vorgeschlagen worden, daß die Excusationes, wo die nicht gar abgeschafft werden solten, jedoch zum Versuch ein Jahr eingestellet würden, und daß an deren statt allein die Accusationes der Contumacien, (welche doch) jederzeit alßbald eine Entschuldigung erfordern,) gehört und in Ubung bracht würden, ist gäntzlich zu verhoffen, es sollen mit demselbigen vielen unnützen vergeblichen Recessen abgeholffen werden, dann je ein jeder Procurator in seiner Ordnung allein in denen Sachen anruffen würde, in welcher Förderung des Processs von seinen Principalen begehrt wird, und auch in denen, welche ihrer Arth und Eigenschafften halben nothwendige Förderung erfordern thäten; Ob dann gleich in etlichen, darin er von seiner Partheyen, vielleicht angemasten Vertrags, oder andern Ursachen halben, still zu stehen Befelch hätte, von ihme dem Procurator nicht angeruffen würde, so ist je dem Gegentheil unbenommen, ob ihme Ernst seines Theils, auch ohne vorgehendes Contumaciren, sich selbst mit der Handlung zu befördern, und könte solches Contumaciren so nicht ernstlich gemeynt wird, viel nützlicher unterlassen werden, dieweil doch dem Anklagenden unbenommen, demjenigen, so er als nicht ernstlich beklagt, begehrten Termin zuzulassen, welches dann (ausserhalb daß allein die Audienz damit aufgehalten wird,) gleich so viel ist, als ob nie angeruffen wäre, dieweil ohne vorgehende Submission kein Protocoll complirt, und also auch keinem Theil durch Bescheid etwas aufgelegt wird.

§. 16. Wann dann solche Ordnung der Accusationen so vielmehr förderlich herumbgehen wird, so viel mehr vergebliche Recess in solcher Umbfrag vermieden würden, so könte je ein Procurator zeitlich und zu etlich mahlen in seiner Partheyen Sachen anruffen, da sonst in einem gantzen Jahr ihme nicht über einmahl gebühren mag, auf des Gegentheils Excusiren an statt der Contumacien gegen ihme die Nothdurfft zu bitten, und solches seines Begehrens halben in Submission zu machen.

§. 17. Sonderlich würde solcher Ordo oder Circulus Contumaciarum, oder Accusationum so viel eher herumb gehen, und so viel zeitlicher ein jeden Procuratorn erreichen, wann einem jeden Procurator die Zeit über, in welcher die Accusationes an ihme verharren, er nur einmahl in einer Sachen und nicht zum andernmahl anzuruffen zugelassen würde, und daß auch diejenigen, so beklagt würden, sich in ihrer alßbald darauf folgender Entschuldigung der Kürtz gebrauchen, und im Fall der Länge vonnöthen, sich mit schrifftlicher Excusation gefast machen; Wo aber je bedencklich und nicht zu erhalten seyn solte, die Excusationes also gar zu unterlassen, so könten doch dieselbe allermassen in der Gestalt, wie die das nechste Jahr in Ubung gewest, nicht wohl bestehen, nemblich daß ein jeder Procurator in allen Sachen sich entschuldigen solle, dann was solches dem Gericht für Verhinderung bringt, ist oben angezeigt, derowegen je zum wenigsten dieselben etwas einzuziehen rathsam geachtet wird.

§. 18. Und erstlich dergestalt, wie vor Alters die Excusationes gebraucht worden, da die Ordnung in Excusationibus, wann sich die Audienz biß auf das Contumaciren erstreckt, vor den Contumacien gerings umbgangen, und darüber in Accusationibus an wem die Ordnung gelangt, angeruffen worden, dann jedesmahls die Excusationes neben den Contumaciis ein Gang gewesen, wie auch noch da die Excusationes bleiben sollen, dasselbig nicht wohl fruchtbarlich anderst, dann solcher jetztvermeldter Gestalt geschehen mag, nun hat aber der Zeit der Procurator sich allein in denen Sachen excusirt, in welchen er auf vorgehend seines Gegentheils Accusiren entweder durch sein des Accusanten Bewilligung, oder eo renuente, durch Gerichtlichen Bescheid Zeit der Ordnung erhalten.

§. 19. Und solches fürnemblich der Ursachen, dieweil Terminus Ordinis, das ist in einer Extraordinari-Sach vierzehen Tag, und in einer Ordinari Sach ein Monath, für sich selbst in den meisten Sachen viel zu kurtz und zu gering ist, angesehen, grosse Ungleichheit der Partheyen Häußlichen Ansitz, welcher halben doch die Ordnung gar kein Unterschied macht, sondern gleich dem Nechsten wie dem Fernesten Zeit zugibt, item auch kein Unterschied machet, (so viel den Terminum Ordinis belangt) zwischen einer geringen und schwehren hochwichtigen Sache; Wann dann ein jeder Procurator gleich nach Verlauffung des Termini Ordinis sich excusiren soll, in welchem doch ihme je zu Zeiten die Producta außschreiben zu lassen, und zu überschicken nicht müglich gewest, zu geschweigen mit der Gegen-Antwort, Gegen-Bericht oder Handlung sich gefast zu machen: So ist wohl zu erachten, daß solches viel Excusationes bringt, derowegen nicht wohl müglich, daß bey solcher Meng der Sachen die Ordo Excusationum im Jahr über einmahl herum gehn könte, welches sonst in andere Weg doppelt oder dreyfach, wie zu verhoffen, beschehen möcht, und was also einem über den Terminum Ordinis jederweilen, biß das Anruffen an den Gegentheil gereicht, zu geben, das wird durch zeitlichen Umblauff dieser Ordnung wiederumb abgebrochen, und demnach darunter viel Submissiones und Bescheid erspahrt und vermieden.

§. 20. Zum andern und auf den Fall, daß je die Excusationes, wie ein Zeithero beschehen, allein im Gang bleiben solten, so möchten doch auf folgende Weg auch viel vergeblicher Recess abgekürtzt werden, als da der Procurator, an welchem die Ordnung Excusationum ist, in vielen Sachen jederweilen mit Handlungen gefast, doch allein dieselbigen derowegen eingestellt, dieweil er seiner Ordnung in Præfixis erwarten muß, daß er allein in denen Sachen, darin er mit Handlung nicht gefast, sich Ordine excusire, und nachmahls und aufs letzte mit einem Recess anzeige, daß in allen übrigen Sachen, in denen er sich nicht excusirt, er mit Handlung gefast sey, und dieselbe, so bald ihn die Ordnung erreiche, fürbringen wolle, daß es auch dabey gelassen werde, auf solches wird ein jeder Gegen-Procurator wohl aufmercken können, in was Sachen ihn der Excusans in seiner Ordnung der Handlung vertröst, und ob er das nicht thun würde, hätte derselb Procurator, so seinem Vertrösten nicht nachgesetzt, der Straff zu gewarten, und sein Gegentheil in seiner Ordnung, ob es gleich nicht Contumacirens Weiß geschehen, anzuzeigen und ad Protocollum zu bringen, welches für das nützest geachtet wird, dann ob wohl von etlichen rathsam geacht worden, daß nach geendter Entschuldigung der Mithandlung die vorige gefaste Handlung alsobald an statt der Entschuldigung solte fürbracht oder angenommen werden, so wird doch von dem mehrentheil solches der Ursach widerrathen, dieweil damit nicht allein Ordo Excusationum & Præfixarum confundirt, sondern auch sonderlich Ordo Excusationum dardurch mercklich aufgezogen, dieweil nicht allein schrifftliche, sondern auch mündliche Handlung, Litis Contestationis, Beschluß, Bewilligung, Publicationes Attestationum, also post Excusationes angenommen werden müssen, welcher massen doch die Recess nicht könten ohn etliche Läng gehalten und verrichtet werden.

§. 21. So ist auch obangeregt, daß ohne das dem Procuratori, welchem sub Comminatione angesetzt, und es ihm allein an dem mangelt, daß Ordo Præfixarum ihn nicht erreicht, die Zeit durch die Vorsehung des Visitations-Abschieds biß in sein Ordnung erstreckt seyn, und ohne des andern Theils Einrede verstanden werden solte, derowegen dann der präparirten Handlung halben kein weiter Excusation vonnöthen, dann was wir gemelpt durch Anziehen des Recess nach vollendeter Excusation der nicht-Handlung vertröst würde.

§. 22. Es ist auch neben dem, gnädige und gebietende gr. Herren, Bedencken fürgefallen, ob die Vormittägige Audientz abgeschafft, oder solche Stund einer jeden ordentlichen Audientz anzuhencken, oder je auf den andern Tag zu verwenden sey, und wiewohl es nicht ohne, daß eben die Vormittägige Audientz den Procuratoren viel an der besten Zeit, so sie ihren Partheyen zu gutem nützlicher anzuwenden hätten, abbricht, jedes Gerichts-Tags nicht weniger dann anderthalb Stund, welche Zeit doch der mehrer Theil, wie oben gemeldt, allein in der Audientz Zuhörer seynd, solches auch Abfertigung der Botten viel hinderlich, derwegen (dieweil sonderlich neben dem, daß ihnen solche Zeit abgekürtzt, dennoch von ihnen mehr Arbeit oder Beförderung der Sachen dann zuvor erfordert wird) der Procuratoren und ihrer vielfältigen obliegenden Geschäfften Nothdurfft erfordern thät, daß sie solcher Audientzien überhoben seyn möchten,

möchten, auch derowegen unterthänig zu suppliciren wohl Ursach hätten, jedoch dieweil des nechst-verschienen Jahrs so viel befunden, daß wo die Vormittägigen Audientzien nicht wären zu Steuer genommen, niemahls einiger Recess in Excusationibus in den Ordinariis Audientiis hätte gehandelt werden mögen, damit solcher Zusatz noch zur Zeit den Audientzien in Menge der Handlung nicht entzogen, und der Advocaten und Procuratoren Gutwilligkeit und geneigter geflissener Will zu Beförderung der Handlung gespührt würde, so könten sie noch zur Zeit nicht nützlich erachten, daß solche Audientz abgeschafft, sondern vielmehr, daß wie obgemeldt, dieselbigen zu Ersetzung der Ordinarien Audientzien förderst gebraucht werden, biß vielleicht wie zu verhoffen der Process wiederum in ein solchen Fürschlag und Förderung gerathen möchte, daß man in den Ordinariis Audientiis zu der Umbfrag Contumaciarum kommen, und damit die Vormittägigen Audientzien erledigt werden könten.

§. 23. So viel aber Transferirung der Audientzien zum andern Tag, oder daß ein Stund der andern Ordinari Audientzien solte angehenckt werden, betrifft, wird solches unrathsam geachtet, dieweil es in diesem Weg ratione Paritatis richtiger und dann von wegen der Handlung coram Deputatis auch von wegen Aufschreibung der Bescheid, so durch der Procuratoren Substituten nach dem Gericht beschehen muß, nicht wohl des Sommers-Zeit, und so viel weniger des Winters-Zeit, die Stund angehenckt werden mag, doch in solchem dem Herren Cammer-Richter und Beysitzern, welche dieses Orts ihre Nothdurfft zuforderst fürzubringen, und auch nach Gelegenheit hierin Maaß zu geben haben, mit nichten vorgegriffen.

§. 24. Hiemit wäre also so viel Kürtze der Zeit und anderer obliegenden Geschäfften halben beschehen mögen, angezeigt, was nach gemeiner Achtung der Advocaten und Procuratoren zu Beförderung des Process und Abkürtzung vieler unnöthiger Recess, Submissionen und Recht-Sätzen dienstlich und fürschüblich seyn möchte, damit in Sachen von Terminen zu Terminen so vielmehr ordentlicher und schleuniger procedirt, und dieselben zu Beschluß getrieben und gebracht werden möchten.

§. 25. Dieweil aber die Beförderung der Justitien nicht allein auf dem beruhet, daß die Sachen förderlich verhandelt, und zu Beschluß gebracht werden, sondern, daß auch die übrige Erörterung der Sachen, nach beschehenem Beschluß, in gebührender Zeit erlangt, und nicht so lang verzogen werden, so möchte deßhalben auch allerley Bedencken fürfallen, jedoch dieweil die Ordnung dargegen gute Versehung gibt, so ist zu achten, daß die Advocaten und Procuratoren von Ew. gr. Gn. gr. Hr. und Gunsten in solchem ihr Bedencken mitzutheilen nicht gefragt seyn, wie dann auch sie zu solchem sich zu geringschätzig erkennen, auch solche Wissenheit nicht bey ihnen, sondern bey ihren auch gnädigen und gebietenden Cammer-Richter und Beysitzern beruhet, welche zweifels ohne vor- und jetzmahls ihr hochverständiges und rathsames Bedencken und Gutachten, neben ihren wohlmeinenden, treulichen und den Sachen beförderlichen Mitteln und Wegen Ew. G. F. G. Herrl. und Gunsten, auch in jetztwehrender Visitation nicht werden unangezeigt gelassen, und daraus Ew. G. F. G. Herrl. und Gunsten sich grg. und günstiglich nach Nothdurfft unterricht haben, was die fürnehmste Fälle und Mängel oder Ursachen verweilter Expedition der Sachen seyn möchten; Derowegen dann billich auf solches mehr Achtung gegeben, und in diesem Theil der Advocaten und Procuratoren verschont werden soll.

§. 26. Im Fall aber je gemeinet und verstanden worden, oder werden solt, derowegen auch der Advocaten und Procuratoren Bedencken zu vernehmen, so halten sie die Advocaten und Procuratoren in gemein (mit der Kürtze zu vermelden) nicht für den geringsten Mangel Paucitatem Dominorum Assessorum & Judicantium, ac e contra immensam Causarum Multitudinem, etiam Conclusarum & quotidie affluentum, auch die vielfältige oder zeitliche Variation earundem Personarum; Wie aber dem zu begegnen sey, werden Ew. G. F. G. Herrl. und Gunsten der Römischen Kayserlichen Majestät unserem Allergnädigsten Herrn, und Reichs-Ständen zu gebührender Zeit leichtlich selbst vorzuhalten, auch hochverständiglichen anzubringen wissen.

§. 27. Dieses obgesetzte geringfügige Bedencken wollen die Advocaten und Procuratores Ew. G. F. G. Herrl. und Gunsten auf Collegialiter beschehen Vergleichen und Verwilligung, und zuförderst auf Ew. G. F. Gn. Herrl. und Gunsten beschehenem Befelch, und denselbigen zu unterthänigen Gehorsam, gantz unterthäniglich und dienstlich præsentirt und überreichet haben, unterthänig dienstlich bittend, Ew. G. F. G. Herrl. und Gunsten, an solchem ihrem einfältigem, doch wohlmeynenden und getreuen Fürbringen, angesehen die Kürtze der Zeit und obliegender Geschäfft, ein gnädig und günstig Genügen fassen und haben wöllen. Darüber dann Ew. G. F. G. Herrl. und Gunsten ihre hochverständige aus vielfältiger Geschicklichkeit und Erfahrnuß, übertreffende Erkantnuß und Verbesserung in allweg für sich selbst bevor und frey stehet, auch die Advocaten

vocaten und Procuratoren derselben Ew. G. F. G. Herrl. und Gunsten solches in aller Unterthänigkeit und Gehorsam gäntzlich anheim stellen thun, darneben Ew. G. F. G. Herrl. und Gunsten sich sampt und sonders in Unterthänigkeit gehorsamsten Fleisses befehlend.

Ew. G. F. G. Herrl. und Gunsten
Unterthänige, gehorsame und dienstwillige
Des Kayserl. Cammer-Gerichts
Sämptl. Advocaten und Procuratoren.

CCLV.

Supplicatio an die Herren verordnete Visitatoren des Kayserlichen und Heiligen Römischen Reichs Cammer-Gerichts des 1562. Jahrs von denen Advocaten und Procuratoren auff den 14. May übergeben.

Der Röm. Kayserl. Majestät Unsers Allergnädigsten Herrn, zu gegenwärtiger des Hochlöblichen Kayserl. Cammer-Gerichts-Visitation verordnete Commissarien:

Wohlgebohrner Graff, Edle, Ehren-Veste, Hochgelahrte, Durchleuchtiger, Hochgebohrner Fürst, Ehrwürdig, Edel, Ehren-Veste, Hochgeehrte, der Churfürsten und Fürsten, auch anderer gemeiner Ständ des Heiligen Reichs verordnete Visitatores und Räthe!

EW. G. F. G. Herrl. und Gunsten bringen Hochgedachtes Kayserl. Cammer-Gerichts Advocaten und Procuratores in gemein ihrer Nothdurfft nach unterthäniglich suppliciren für.

§. 1. Nach dem in nechst verschienen 1561. Jahrs aufgerichteten Visitations-Abschied unter andern in Vers. Ferners auf den fürbrachten, ꝛc. geordnet, daß den Procuratoribus zugelassen seyn soll, in Sachen, da Periculum in Mora, ihrer Partheyen unvermeidliche Nothdurfft und fürstehende Beschwerden, durch ein Supplication in der Umbfrag in Novis fürzubringen, daß ihnen auch darauf verholffen werden soll, ꝛc. doch also und dermassen, da die Herren Cammer-Richter und Beysitzer folgends so viel erlernt, daß unerheblicher und unnothdürfftiger Weiß supplicirt, angeruffen, und angezogen Periculum in der Sachen nicht erfunden, daß alßdann der Antwald, seines ungebührlichen und unnothdürfftigen Anruffens und Begehrens halben nach Ermeßigung durch Cammer-Richter und Beysitzer gestrafft werden mag und soll, und aber den Procuratoren beschwehrlich fallen will, daß sie der Straff gewärtig seyn sollen, da doch ihnen ihrer, sonderlich der abwesenden Partheyen Angeben, welche, daß Periculum in Mora sey, zum hefftigsten affirmiren, vielmahls selbst nicht gründlich bewust seyn kan, sondern demselben auf gut Vertrauen billich Glauben geben, also daß da nachmahls sich der Ungrund befindet, sie dessen ohne alle Schuld seynd. So langt hierauf an Ew. G. F. G. Herrl. und Gunsten der Procuratoren unterthänig Bitten, solches Puncten halben, da je die Straff diß Orts erfolgen solt, die Comminationes der Straff von ihnen den Procuratoren auf die Principalen als selbst schuldige zu verwenden, anderst ist und wird jederzeit den Procuratoren bedencklich seyn, dergestalt Supplicationes zu übergeben und Moræ Periculum zu allegiren, da sie solche Straff von dem ihren zu erstatten gewarten solten, wird auch derwegen solcher Punct, so gleichwohl aus guter Bewegnuß hergeflossen, wenig der Parthey nutz seyn, noch auch practicirt werden.

§. 2. Zum andern, so ist hiebevor im Visitations-Abschied Anno 1556. verordnet, daß die Procuratores die Partheyen weiter nicht dann von einem Blat gebührlicher Weiß mit Worten und Zeilen beschrieben, ein halben Batzen zu geben beschwehren sollen.

§. 3. Wann nun männiglich etlich Jahr hero wehrende Theurung bewust, bey deren Substituten und Gesind, sonderlich von den jungen angehenden Procuratoren, so viel schwehrlicher erhalten werden, und aber an andern geringen Gerichten gemeinlich 1. Batzen Copey-Geld für ein Blat bezahlt wird, dann auch die Procuratores des Collationirens halben den mehren Theil selbst mit Substituten bemühet seynd, und die Zeit hinbringen müssen; So ist an Ew. G. F. G. Herrl. und Gunsten gemelter Advocaten und Procuratoren unterthänige Bitt, sie dißfals gnädiglich und günstiglich zu bedencken, und von einem Blat, so vermög obgemeltes Visitations-Abschieds mundirt und beschrieben, hinführo ein Batzen Copeyen-Gelds in dieser Visitation Abschied gnädiglich und günstiglich zu verordnen. Ew. G. F. G. Herrl. und Gunsten sich hierin unterthänigstgehorsamsten Fleisses befehlend.

Ew. G. F. G. Herrl. und Gunsten
Unterthänige, gehorsame und dienstwillige
Des Kayserlichen Cammer-Gerichts
Advocaten und Procuratores.

CCLVI.

Visitations-Abschied des Kayserlichen und H. Röm. Reichs Cammer-Gerichts, de Anno 1562.

Wessen sich die Advocaten und Procuratoren zu verhalten.

WJewohl in der Röm. Kayserl. Majestät und derselben Cammer-Gerichts-Ordnung des Heil. Röm. Reichs Ordnungen heilsamlich und wohl versehen, wessen sich die Advocaten und Procuratores in ihren Stand gegen ihren Partheyen, Gerichtlichen Audientz, schrifftlichen und mündlichen Fürträgen zu verhalten und zu erzeigen haben, so befinden sich doch abermahlen über alles, so hiebevor statuirt, gesetzt, verabschiedt, und in gewesenen Visitationen Vermahnungs-Weiß, den Procuratoren fürgehalten, aufferlegt und befohlen worden, nicht geringere Mängel, dann hiebevor auch fürgeloffen; Demnach ersuchen die Herren Kayserl. Commissarii und der Stände Visitatores, an statt der Kayserl. Majestät, und der Churfürsten, Fürsten und Ständ, und für sich selbst, die Advocaten und Procuratores, hiemit ernstlich befehlend, daß sie sich in ihrem Stand, Inhalts der Ordnung, gemäß erzeigen sollen und wollen, zu rechter Zeit und gewöhnlichen Stunden in bestimpten Audientzien zu erscheinen, sich von dem Gericht ausserhalb ehehaffter erheblicher Ursachen nicht absentiren, weitschweiffiger unordentlicher Recess und langwürigen Dictirens sich enthalten, und sollen die Jungen und Angehenden auf die Geübten und Erfahrnen (so sich ordentlicher und richtiger Kürtze in ihren Handlungen erzeigen,) ein Aufsehens haben, derselben sich nachfolgig erweisen, damit durch lange, undienstliche, überflüßige Recess die Partheyen und Sachen verhinderlich nicht aufgehalten werden, indem ein jeder, was recht, billich, und was er zu thun schuldig, auch einem jeden wohl anstehet, vielmehr als die fürgestelten Straffen zu betrachten und zu Gemüth zu führen, da aber alles Vermahnen, fleißig Anlangen und Befehlen vergeblich, einer oder mehr zu Besserung sich nicht stellen würde, soll er Cammer-Richter von Ampts wegen gegen denselbigen über das Vorgeordnete mit fernerer ernstlicher Straff procediren und vollfahren.

§. 1. Und sollen die Procuratores des unnöthigen Submittirens und vielfältigen Substituirens sich auch enthalten, in ihrer Partheyen Sachen und derselben Puncten, darin sie jedesmahls zu handlen, unterschiedlich und fleißig distinguiren, irrige Specificationes Partium & Causarum vermeiden, wie dieses hiebevor mehrmahls in Visitations-Abschieden begriffen worden, zudem ihre Producta revidirt und correct übergeben, damit die Urtheils-Brieffe, wie sich gebührt, daraus gezogen werden mögen, gleicher gestalt sich auch förmlich und ordentlich in ihren Supplicationen erzeigen, und dieselben ohne Subscription nicht eingeben.

§. 2. Es sollen auch die Procuratores in Sachen der Anlagen auf des Fiscals Begehren, Krafft ihrer gemeinen Gewalt, sich in Handlung einlassen, oder sich sonsten zum förderlichsten in andere Wege legitimiren.

§. 3. Nachdem das jenig, so coram Deputatis vermög der Ordnung gehandelt werden solt, in die andern Umbfragen gezogen, dardurch dieselben confundirt werden, so sollen sich hinfürder die Procuratores dessen gänzlich enthalten, und sollen der Cammer-Richter, Præsidenten und Assessoren sie mit Ernst davon abweisen.

§. 4. Wiewohl in dem Speyerischen Abschied, des 1557sten Jahrs, daß die vertragene Sachen dem Cammer-Richter und Beysitzern angezeigt werden sollen, statuirt worden, und aber diesem auch nicht nachgesetzt, so sollen die Procuratores sich gedachtes Abschieds erinnern, und bey Vermeidung in demselben vermeldter Straff hinfürter solchem nachkommen, in dem sich der Cammer-Richter unnachläßlich erzeigen soll.

§. 5. Und nachdem sich in Neulichkeit ereignet, daß auf duplirte Producta Gerichtlich eingegeben, daß ein Parthey das ander Judici geschrieben, wo sich hinfürter dergleichen befinden wird, soll der Cammer-Richter dargegen gebührliche Straff fürnehmen.

§. 6. Als auch nicht jedesmahls mit den Original-Gewalten Copey, die zu den Sachen gelegt werden mögen, fürbracht, soll dieses hinfürter bey Vermeidung der Straff gehalten werden.

§. 7. Die Advocaten und Procuratoren sollen in ihrer Partheyen Sachen gut Achtung geben, daß in den Producten, die Gerichtlich einbracht, vermög der Ordnung nichts Schmähliches oder Injuriös eingemischet werde, da aber einer oder mehr solches überführen, sollen Cammer-Richter und Beysitzer neben Verwerffung derselben Producten gebührliche Straff ergehen lassen.

§. 8. Nachdem angezeigt, daß zu Zeiten der Partheyen Nothdurfft erfordern will, daß die Botten ohne einige Verhinderung gleich alßbald abreiten, und aber dabey auch vermeldet, daß die Botten von wegen der theuren Zeit und Zehrung mit einem Reit-Geld nicht durchkommen mögen, wo dann je einer Parthey hohe Nothdurfft solches erfordern wird, so stellt man zu

zu derselbigen oder ihres Procuratoris Gefallen, in dem mit den Botten zu überkommen, damit derselbig Bott abreite; Da aber ein Bott mehr dann ein Proceß zu exequiren bekombt, soll er über die Ordnung niemand graviren oder beschwehren.

§. 9. Die Procuratores sollen auch in petendis Commissionibus gleich alßbald darbey anzeigen, worauf und in quo Puncto, und auf was Articul sie die Commissionen bitten oder begehren, damit dieselbig so viel mehr gefördert und die Protocolla zu Verliehrung der Zeit zu durchsuchen nicht noth sey.

§. 10. In der Advocaten und Procuratoren zu dieser Visitation übergeben Bedencken, wird unter andern vermeldt, wann einem Procuratorn sub Comminatione præjudiciali Terminus præfigirt, und aber eben zu derselbigen Zeit die Ordnung in Præfixis denselben Procuratorn nicht erreichen möchte, so trägt sich zu, daß in der Umbfrag in Novis überflüßige Petitiones Prorogationum übergeben, oder mündlich gebetten werden, und darüber unnöthige Submissiones und Bescheid erfolgen, oder aber die Ordnung in den Umbfragen in Novis & Præfixis confundirt werden, mit der Anzeig und Begehren, daß in jetziger Visitation in diesem ein Richtigkeit gemacht werden solt, dargegen auf beschehenes Ansinnen durch Cammer-Richter und Beysitzer zu Bericht einkommen, da einem sub Comminatione præjudiciali Terminus præfigirt, ob gleich eben zu derselben Zeit die Ordnung in Præfixis den Procuratorn nicht erreicht, daß er dannoch mit solcher Ansetzung nicht gefährt werde, und eben dasjenig, so durch Advocaten und Procuratoren zu disponiren begehrt, je und allweg dermassen gehalten worden, auch nachmahls billig zu halten sey, derowegen es Cammer-Richter und Beysitzer bey der Disposition gemeiner Rechten und anhero gehaltenem üblichen Gebrauch ihres Theils bleiben lassen.

§. 11. Dieweil aber nichts desto weniger in diesem zweiffelichen Verstand Verlängerung des Gerichtlichen Procels und Confusionen der Umbfrag, wie in der Advocaten und Procuratoren berührtem Bedencken angezeigt, hierdurch entstehen sollen, damit sich dann in solchem Mißverstand ferners niemand zu irren, und weiter deßwegen Petitiones Prorogationum zu übergeben oder mündlich zu bitten unnöthige Submissiones zu thun, Bescheid daraus zu verfertigen nicht noth werde, sondern dermassen Petitiones ad Cautelam verbleiben, und derohalben auch in Novis nicht producirt oder gehandelt, so in die Ordnung Præfixarum gehört, und anderst was mehr hiebey vermeldet, auch fürkommen möchte.

§. 12. So declariren und erklähren wir Kayserl. Majestät Commissarien und der Stände Visitatoren diesen Punct außtrücklich dergestalt, daß der Procurator, dem also sub Comminatione præjudiciali Terminus præfigirt worden, dardurch nicht gefährt seyn soll, so fern er anders nach Verflieſſung des angesetzten Termins in seiner nechsten Ordnung gewißlich ungesäumt und vor allen andern Handlungen dieselbige fürbringen wird, und in diesem wie es je und allewag gehalten seyn soll, bey der Disposition gemeiner Rechten und gehaltenem üblichen Gebrauch auf angeregten Cammer-Richters und Beysitzers Bericht bleiben und gelassen werden.

§. 13. Ferners, wiewohl die Advocaten und Procuratoren in berührtem ihrem überreichten Bedencken bewegliche Ursachen wohlbedächtlich und vernünfftiglich eingeführt, warum die Umbfrag Excusationum auf Versuchen eine Zeitlang einzustellen seyn soll, jedoch dieweil Cammer-Richter und Beysitzer auf vormahls durch sie Anno 1557. Anno 1560. Anno 1561. in den Visitationen anbrachten Bericht nachmahls für rathsam erachten, daß man der Excusation halber bey der Ordnung und jüngsten Visitation des 1561. Jahrs bleiben soll, so lassen es die Herren Commissarii und Visitatores biß zu ferner Berathschlagung und Bedencken diß mahls auch darbey beruhen, jedoch und dieweil in dem Visitations-Abschied des 1561. Jahrs gesetzt, daß die Procuratores in ihrer Ordnung in allen ihren Sachen, darinnen sie zu handlen schuldig, ihr Entschuldigung thun, darauf auch jedesmahls ein Umbfrag in Excusationibus umbgehen soll, in welcher der Gegentheile Procuratores in ihrer Partheyen Sachen, darin das Entschuldigen durch den Procuratorn, den die Ordnung betreffen, übergangen, anruffen mögen.

§. 14. Ferners Inhalts und die Advocaten und Procuratores in mehrberührtem ihrem Bedencken anziehen, da der Procurator, welchen die Ordnung Excusationum betrifft, und in vielen Sachen je zuweilen mit Handlung gefast, doch allein dieselbig eingestellt, von wegen weil er seiner Ordnung in Præfixis erwarten müsse, allein in denen Sachen, darin er mit Handlung nicht gefast, sich ordine excusiren möchte, daß auf diese Weiß etwan viel vergebliche Recess abgekürtzt werden möchten, solche Abkürtzung der Recess zu befördern; So declariren und erklähren die Kayserl. Commissarii, und der Stände Visitatoren, gedachten Articul dergestalt, daß auf diesen Fall Excusationum die Procuratores allein in denen Sachen, sie mit Handlung nicht gefast, biß auf weitere Verordnung oder Veränderung sich entschuldigen sollen, sonst in allem übrigen Inhalt soll gemeldter

meldter Abschied gäntzlich und ohne einige Derogation oder Abbruch festiglich gehalten und vollzogen werden.

Verzeichnuß etlicher Articul, **welche dem Herrn Cammer-Richter**, Præsidenten **und Beysitzern zugestellt werden sollen**, Anno 1562.

Als dem Herrn Cammer-Richter und andern seines hohen Ampts halben obliegt, fürnemblich darauf acht zu geben, daß die beschlossene Sachen förderlich erledigt und ohne verlängerlichen Auffzug geurtheilt werden mögen, und aber wie aus überreichten Designation, Relation und Correlation Dominorum Assessorum a prima Maji Anno 1561. usque ad primam Maji 1562. sich erfindet, daß solche Relationes in etwas geringerer Anzahl, dann in vorgehenden Jahren geschehen, und weniger Sachen, sonderlich definitive, erörtert werden; Damit dann ins künfftige in diesem etwas mehr Beförderung, wie der Partheyen hohe Nothdurfft erfordert, gespührt werde, so soll der Herr Cammer-Richter ein ernstliches Einsehen haben, und fürnemlich darob halten, daß die Beysitzer Sommers- und Winters-Zeit, zu gewöhnlicher Stunde in Räthen erscheinen, und biß zu bestimpter Zeit darin verharren, und da einer oder mehr die gebührliche Zeit nicht halten würden, sondern über die Stunde außbleiben, oder sich sonst mehrmals entschuldigen, und auf die Straff des Batzens, als ob sie damit ein Gnügen gethan, verlassen wolten, so soll der Herr Cammer-Richter sie darüber mit Bescheidenheit besprechen, und da dieselbige auf etlich mahl gethanes Ermahnen und solch Anlangen nicht pariren, oder sich gehorsamlich erzeigen und bessern würden, soll der Herr Cammer-Richter gegen denen als Säumigen, vermög der Ordnung, sich seines Ampts gebrauchen, und in diesem es bey Straff des Batzens nicht bewenden lassen; Zudem mit Fleiß darob seyn, was im Rath zu tractiren bevor, daß gleich alßbald dasselbig an die Hand genommen und vergebliche Nebenreden und Abtretten nicht gestattet werden.

§. 1. Es soll auch der Herr Cammer-Richter ein fleißiges Auffsehens haben, damit die Relationes und Vota richtiger Weiß, alle Uberflüssigkeit und unnöthige Verlängerung hindan gesetzt, ihren Fürgang gewinnen, der Ordnung zuwider nichts eingeführt, und sonderlich auch die Maaß und Weiß, in etlichen Visitations-Abschieden und der Verzeichnuß des 1557. Jahrs præscribirt, und außtrücklich fürgebildt, oder da noch mehr beförderliche Abkürtzung aus langem Gebrauch zu finden, observirt, gehalten und nicht überschritten werden.

§. 2. Und damit in diesem der Ordnung der berührten Abschieden und Verzeichnussen mit so viel mehr richtiger Sicherheit nachgesetzt, und die neu ankommende Beysitzer desto besser des Referirens und Votirens Bericht empfangen mögen, so soll der Cammer-Richter die Versehung thun, daß ein jeder Rath mit alten und neu ankommenden Beysitzern, nach Gelegenheit der Personen, besetzt werde.

§. 3. Nachdem auch die Ordnung zugibt, daß die Räthe zu Zeiten abgewechselt und verändert werden mögen, wann dann solche Abwechselung oder Veränderung vorgenommen, und aber sich in dem etwas Ungleichheit in Relationibus Assessorum zuträgt, dergestalt da die Ordnung Relationum in den verwechselten Räthen an dem Obersten wiederum angefangen wird, daß derjenige, den in vorigem Rath die Ordnung referendi getroffen, zurück gesetzt, dardurch er zu referiren nicht kommen kan, welches demselben in dem, als ob er hinläßig gewesen, und seinen Platz nicht zu vertretten gewust, zu Nachtheil und Nachrede gelangt; Demnach soll der Cammer-Richter hinführo die Relation an denjenigen, den die Ordnung in vorigem erreicht, jetzund in abgewechseltem Rath fürgehen, und auf folgende in der Ordnung biß wieder auf den ersten oder obersten kommen lassen.

§. 4. Der Cammer-Richter soll auch hinführo in embsiger Gegenwärtigkeit bey dem Gericht sein Ampt, vermög der Ordnung, stracks in alle mögliche Weg ernstlich, jedoch mit gebührender Bescheidenheit, wie sich gegen solche Stands-Personen geziemet, gemäß erzeigen, aber die Entschuldigungen des Außbleibens zu der Raths-Stunden ohne treffliche hochnothwendige Ursachen nicht annehmen, das Abtretten aus dem Rath leichtlich nicht zugeben, und sich sonst in allem andern seines Befelchs in der Ordnung außgedruckt, mit Tapfferkeit gebrauchen.

§. 5. Ferner nachdem in gegenwärtiger Visitation fürgefallen, daß in decernendis Processibus etwas Ungleichheit sich errege, und beyderweil in ebenmäßigen Fällen Proceß erkant, zu Zeiten aber abgeschlagen worden, daß sich auch wohl auf ein Supplication zum zweyten mahl, ohne einige Veränderung eingegeben, also zugetragen haben soll, welches unter andern, wie angezeigt auch daraus erfolgt, daß die neu ankommende Assessores der Ordnung und was der Jurisdiction des Kayserl. Cammer-Gerichts unterworffen und angehörig, nicht genugsam erfahren, Stylum & Consuetudinem des Orts anfänglich nicht gleich wissen mögen; So soll der Herr Cammer-Richter acht darauf geben, daß in Decretirung der Supplicationen pro

pro Processibus einbracht, und dann auch gleich so wohl in Verfassung der Bescheide, alt und neu ankommende Assessores zusammen gesetzt oder geordnet, zudem dasjenige, so Anno 1557. auf dem Memorial-Zettul, so von dem Augspurgischen Reichs-Tag des 1555sten Jahrs herkommen, und in dem Bericht der Herren Cammer-Richters und Beysitzer auf die Gravamina gestellt, pro Lege seu Constitutione zu halten verabschiedt, observirt und demselben nachgesetzt werde, dardurch dann der ander Theil Ordinationis nicht ein geringe Declaration empfangen, gleichwohl zu noch mehrer Erklährung, wo es zu erhalten, möcht der Herr Cammer-Richter etliche der Assessoren, so dieser Ding durch den Gebrauch geübt und erfahren, anlangen, daß sie sich hierüber einer Meynung vergleichen, und dem Collegio vorbringen wolten, dessen nachmahls die neu angehende Assessores, Ungleichheit zu vermeiden, biß sie Ordinationem & Stylum besser erlernen, sich behelffen mögten.

§. 6. Da sich auch etwas unfleißiges oder sonst mangelhafftiges an einem oder mehr befinden thäte, soll der Cammer-Richter der Ordnung sub Tit. 5. Primæ Partis sich erinnern, und da einer im Referiren und Votis nicht genug gelehrt, geübt und erfahren, oder sonst seines Wesens, Wandels oder anderer Sachen halben untüglich angesehen oder befunden würde, erstlich in Gegenwärtigkeit zweyer oder dreyer Assessoren, da aber solches nicht helffen wolte, alßdann in Beyseyn aller Assessoren verwarnen, und des Orts der Ordnung alles ihres Inhalts mit Fleiß nachkommen.

§. 7. Es ist in gegenwärtiger Visitation fürkommen, daß etlich mahl über 3. oder 4. Beysitzern biß in 5. 6. 7. oder 8. erlaubt worden, was nun hierdurch vor beschwehrliche Verhinderungen der Räthen fürfallen, haben sich die Herren Cammer-Richter und Beysitzer leichtlich aus täglicher Erfahrung zu entsinnen; Demnach sollen sie ein getreu Aufmerckens einer auf den andern in ihrem Abreisen, auch ein jeder auf sein Geschäfft, und was er zu verrichten, haben, und die Sachen nach Möglichkeit dahin richten, damit sie nicht auf einmahl in so grosser Anzahl Urlaub begehren, und von dem Gericht sich absentiren, sonderlich die sich in Relationibus einlassen, sollen biß die zu End gebracht, sich durch ihre eigene Obligen davon nicht abführen lassen.

§. 8. Zudem soll auch ein jeder Beysitzer in seinem Abwesen die ihm ad referendum übergebene Acta nicht in seiner Behausung behalten, sondern dieselbige in die Gewölbe, biß zu seiner Wiederkunfft, zu verwahren geben.

§. 9. Als dann allerhand Anzeigen beschehen, wie die Secreta Judicii hin- und wieder divulgirt, und darbey so viel befunden, daß zum Theil die Geheimnüssen durch der abkommenden, auch in GOTT verschiedenen Assessoren Protocolla, und zum Theil durch der Herren selbsten Conversation mit andern, da in Conviviis und sonsten Dinge, die in Rath gehören, geredt werden, außkommen; So soll der Cammer-Richter die ankommenden Assessoren dahin weisen, daß sie ihre Protocolla bey dem Gericht in den Gewölben, (wie es mit den Absterbenden auch gehalten wird) verwahren lassen, an welchem Ort sie, auf zutragende Fäll der Revision, dieselben wieder zu finden.

§. 10. In Annehmung der Compromiß- und andern Extraordinari-Sachen, werden Cammer-Richter und Beysitzer sich solcher Bescheidenheit wohl wissen zu gebrauchen, daß sie deren so viel müglich sich enthalten, damit die Ordinari-Sachen dardurch nicht verhindert werden.

§. 11. Wann von der Partheyen wegen zu Abhörung Gezeugen Commissarien fürgeschlagen, gegen welche Exceptionibus non relevantes fürgewendt, soll Cammer-Richter und Beysitzer ex officio nicht leichtlich andere entsessene Commissarien verordnen, wie sie ohne das in dem der Gebühr sich zu halten wissen.

§. 12. Die Herren Cammer-Richter und Præsidenten sollen mit Ernst daran seyn, auch sich die Beysitzer selbst befleissen, daß sie in Relationibus sich mit dem Votiren der Ordnung und Anno 1559. gegebenen Visitations-Abschied gemäß verhalten.

§. 13. Ferner wiewohl im Abschied des 1557sten Jahrs aus bewegenden erheblichen Ursachen statuirt und gesetzt, daß die abkommenden Beysitzer jeder nach Aufkündigung seines Beysitzer-Stands alle Acta, die er hinter ihm hat, und auch ersehen, gelesen, studirt, und in denen er ad referendum & correferendum gefast, vor seinem Abschied von dem Gericht erledigen soll; So ist doch fürbracht worden, daß etliche gar nichts, die andern und zwar der mehrer Theil die ihnen zugestellten Acta in mercklicher nahmhaffter Anzahl wiederum in die Gewölbe ohne expedirt von sich gegeben, dardurch berührter Abschied der Ends seine würckliche Vollziehung nicht erlangt, wie dann ex designatione Relationum hujus Anni dieses wohl etwas abzunehmen; Demnach werden diejenige Beysitzer, so ihre Dienst auffsagen und abkommen, sich hinführo in diesem dermassen erweisen, wie ihrem Nahmen und Stand wohl anstehen und gebühren wird.

§. 14. Wiewohl auch hiebevor in Visitations-Abschieden geordnet, daß die Beysitzer die Acta nicht hin- und wieder in der Rathstuben liegen lassen sollen, sondern biß die von ihnen refe-

rirt und ihre gebührende Expedition erlangt, bey ihnen haben, und verwahrlich behalten sollen, und aber nichts desto weniger dieser Mangel noch zur Zeit sich erfinden soll; So wollen sich die Herren Beysitzer selbst bescheidentlich entsinnen, was ihnen hierdurch unglimpffliches und beschwehrliches entstehen möge, und hinführo die Acten in ihren Geheimnussen zum verwahrlichsten behalten.

§. 15. Als dann je zuweilen ein Beysitzer erledigte Acten aus den Gewölben erfordert, sich darin, was vor in Sachen, deren er gleichmäßig, ad referendum bekommen haben möchte, gehandelt, bewogen und fürgangen, zu ersehen, und nachmahls dieselbigen Acten auch in der Rath-Stuben liegen bleiben, begiebt sich, daß etwan unnöthige, vergebliche, auch dem vorigen widerliche Bescheid, aus Unwissenheit darin gefast werden, dessen die Herren Beysitzer verwahrnt seyn wollen, damit solche Unordnung vermieden bleibe.

§. 16. Es sollen auch diejenigen, so Supplicationen referirt, und darauf Decreta gefallen, nicht abtreten, es seyen dann zuvor die Decreta, wie sichs gebührt, darauf geschrieben, zudem sollen die Supplicationen auch nicht zu Hauß getragen werden, damit sie nicht in die Läng vergeblich unerledigt liegen bleiben.

§. 17. Weiter, nachdem unterschiedliche Opinionen sich in dem erhalten sollen, ob die Vota plenissime oder weitläufftig in Scriptis ad Protocolla gebracht, oder aber brevibus per Conclusiones dictirt werden sollen; In diesem haben sich beede Theil aus dem Visitations-Abschied des 1559sten Jahrs §. Wiewohl auch in der Ordnung im ersten Theil unter dem Zehenden Titul &c. wessen sie sich zu verhalten, leichtlich zu entscheiden, in diesem und anderem die Abschied per Novas Constitutiones nicht aufgehaben, billich gehalten werden sollen. Es soll sich auch ein jeder dieser Nation für anderem aus diesen des Reichs Teutscher Nation Constitutionen, Ordnungen und Satzungen, was er im handlen zu beobachten, informiren.

§. 18. Auf die Fäll, da zu vacirenden Stellen neue præsentirt, und von den præsentirenden Ständen oder Creyßen zwey, drey oder vier præsentirt werden, ob gleich einer vor dem andern in der Præsentation vorgestellt, oder auch von einem oder dem andern Commendationen mitbringt, sollen nichts desto weniger alle Præsentirte examinirt und gehört werden, und soll in des Cammer-Richters und Beysitzer Election stehen, denjenigen, welchen sie in diesem, vermög der Ordnung, angestelltem Examine vor den tauglichsten erachten können, vor den Vorgesetzten oder Commendirten anzunehmen.

§. 19. Die Referenten sollen ihre Correferenten zu wissen nicht begehren, auch darum vor der Zeit nicht ansuchen.

§. 20. Die Herren Beysitzer sollen sich befleissen, daß sie mit Advocaten, Procuratoren, Partheyen und Sollicitatoren nicht solche Gemeinschafft der Beywohnung, oder in andere Weg haben, dardurch etwas Verdachts entstehen, und sich ansehen lassen möchte, daß sie der Ordnung zuwider handelten, sondern soll vielmehr ein jeder in dem sein Glimpff und Wohlstand bedencken.

§. 21. Und nachdem diß Jahr nicht weniger als vor, was in Räthen in Geheim gehalten werden soll, außkommen, und etliche Personen darunter in Verdacht, denen hierin ungütlich geschehen möchte, und aber da ernstliche Nachfrage geschehe, in so viel Reden, unter vielen sich nicht so verborgentlich ansehen läst den Grund zu erfinden.

§. 22. So soll der Cammer-Richter nicht allein in der Stille Kundschafft hierauff legen, sondern auch mit zeitigem Rath gebührlich Inquisition fürnehmen, und in dem niemand verschonen.

§. 23. Dieweil in specie fürkommen, daß einer, der jetzo unter die Beysitzer ankommen, ehe und zuvor er Beysitzer, angezeigt, wer der Referent in Causa contra Borcken gewesen; Soll der Herr Cammer-Richter desselben sich erkündigen, und von ihme erfahren, wer solch Anzeig gethan habe.

§. 24. Als auch auf die Supplicationen, darin um Citation und Mandata angelangt, vielmahl kein Proceſs von wegen derselbigen Unförmlichkeit oder Ungeschicklichkeit erkant, und doch, da geschicklicher supplicirt, dieselbigen erkant werden möchten, und also die Partheyen propter Imperitiam vel Negligentiam Advocatorum Rechtloß stehen müssen; So soll Cammer-Richter jedesmahls, wann sie auf solche Supplicationen Proceſs nicht erkennen mögen, dennoch die abschlägige Decreta dermassen begreiffen, damit der Supplicant, woran der Mangel, etwas abnehmen, und verstehen möge.

§. 25. Was sich sonsten hiezwischen und künfftiger Visitation bey dem Gericht für Mängel zutragen oder ereignen, werden Cammer-Richter und Beysitzer mit Fleiß zu observiren, auch dieselbigen inskünfftige fürzubringen, und sich allenthalben vermög der obangezogenen Cammer-Gerichts-Ordnung, Reichs-Constitutionen und Visitations-Abschieden gemäß zu erzeigen wohl wissen.

CCLVII.

Visitations-Abschied des Kayserlichen und H. Röm. Reichs Cammer-Gerichts, de Anno 1564.

Wir der Römischen Kayserlichen Majestät unsers Allergnädigsten Herrn, Räthe und Commissarien, Johann, Freyherr zu Boltzweiler und in Weiler-Thal, Christoff Philipp Zoth von Borneck, und Jacob Streit, der Rechten D. Wolffgang, Cämmerer von Wormbs, genannt von Dalberg, Thum-Scholaster zu Maynz und Thum-Probst zu Speyer, von wegen Herrn Daniels, Ertz-Bischoffen zu Maynz, Churfürsten, ꝛc. Abraham von Bock zu Pollach, von wegen Herrn Augustin, Hertzogen zu Sachsen, Churfürsten, ꝛc. Marqvard, von Gottes Gnaden Bischoff zu Speyer, und Probst zu Weissenburg, für Uns selbst, Joachim Mynsinger von Frondeck, Cantzler, und Bartholus Reich, beyde der Rechten Doctores, von wegen Herrn Henrichen des Jüngern, Hertzogen zu Braunschweig, ꝛc. Hanß Jacob Langhanß, von wegen der Prælaten, Johann Jacob Han, von wegen der Schwäbischen Grafen und Herren, und Conrad Offenbach, von der Stadt Wormbs wegen, alle drey der Rechten Doctores, bekennen hiemit öffentlich, als in der Kayserlichen Majestät und gemeiner Ständ des Heiligen Römischen Reichs Cammer-Gerichts-Ordnung unter andern gesetzt, statuirt, und versehen, daß jährlich das Kayserliche Cammer-Gericht, auf den ersten Tag May visitirt werden solle, und wir dieses gegenwärtigen Vier und Sechzigsten Jahrs auf Inhalt und Verordnung der Prorogation, so im verschienenen Drey und Sechzigsten Jahr, nach Außweisung der Römischen Kayserlichen Majestät und des Heiligen Reichs Abschied, im Jahr 1559. zu Augspurg aufgericht, auß fürfallenden Bewegnussen fürgenommen, angestellt, und verabschiedet, allhier zu Eingang des verschienenen Monaths May ankommen, daß wir zu Verrichtung dessen, so die Ordnung den Commissarien und Visitatoribus aufgelegt, gleich alßbald zu Anfang jetziger Visitation das Examen der Personen dieses Kayserlichen Cammer-Gerichts fürgenommen, dasselbige zu End geführt, und sonst in andern, was uns als Commissarien und Visitatoren in der Ordnung auferlegt, nach Möglichkeit Erkündigung gethan, über etliche fürbrachte Anzeige von Cammer-Richter und Beysitzern Bericht empfangen, auch die Articul, so verschienen Jahrs aus der Visitation zu einem Abschied berathschlaget, verfast, und bißher neben andern prorogirt und eingestelt, wiederum ersehen, und uns darüber folgender Disposition, Verordnung und Erneuerung verglichen und entschlossen haben; Demnach setzen, ordnen und wollen wir, als die verordnete Commissarien, im Nahmen und von wegen der Römischen Kayserlichen Majestät, auch Churfürsten, Fürsten und Ständ des Heiligen Reichs.

§. 1. Erstlich, nachdem in verschienener Visitation unter andern fürkommen, daß zuweilen jüngere Sachen vor den ältern durch Urtheil erledigt und außgesprochen werden, welches für etwas frembdes angesehen und notirt wird, und aber sich in den Anzeigen erfunden, daß solches zum Theil aus diesem, daß die abkommende Beysitzer alle Sachen, so sie unter Handen, die sie auch gelesen, ersehen, studirt, in denen sie ad referendum & correferendum gefast, vor ihrem Abscheiden von dem Gericht, wie in dem Abschied des 1557sten Jahrs allhie zu Speyer aufgericht und begriffen, erledigen sollen, erfolgen thue.

§. 2. Wiewohl nun berührter Abschied des Orts seines gantzen Inhalts dermassen gestellt, daß der Cammer-Richter seinem selbst Ermessen nach jederzeit wohl in diesem gebührliches Einsehens thun und Ordnung geben mag. Derowegen hievon ferner Anregung zu thun nicht hochnöthig; Jedoch und dieweil in berührtem Abschied desselbigen Orts, unter andern gesetzt, daß ein abkommender Beysitzer alle Acta referiren sollen, daraus vielleicht verursacht, daß jüngere Sachen den ältern fürgezogen werden; So declariren und erklären wir diesen Articul dergestalt, daß über dasjenig, so darin gesetzt, der Cammer-Richter und Beysitzer solche Bescheidenheit halten, damit der Abkommend nicht eben in einem Rath alle Acta, sondern nach Gelegenheit in andern Räthen zu referiren zugelassen werden möge, daß auch der Cammer-Richter und Beysitzer solche Relation dahin richten, daß demnach der abkommend Beysitzer die ältisten und privilegirten Sachen, auch die wichtigsten, vor den jüngsten und geringen expediren, damit, ob gleich geringe Sachen in bestimpter Weil nicht zu Ende gebracht werden, daß dannoch dieselbigen mit wenigern Verlust der Zeit nachmahls durch andere Beysitzer ad referendum vel correferendum wiederum besichtiget und geurtheilt werden mögen, und soll hiebey der Cammer-Richter sein Register über Außtheilung der Acten fleißig halten, und solch Aufmerckens haben, daß die ältiste und gefreyte Sachen, und andre in ihrer Ordnung expedirt, geurtheilt, und die neulich beschlossen, denselbigen nicht vorgezogen werden, indem er sich dann der Bescheidenheit zu verhalten, daß er jederzeit von einem Rath zu dem andern Aufmerckens habe, damit der Ordnung part. 1. tit. 10. §. Und nach

dem unser Befelch, ꝛc. alles Inhalts nachgesetzt werde.

§. 3. Und dieweil in distributione Causarum Fiscalium wir diesen Gebrechen befunden, daß dieselbigen vor dieser Zeit durch den Notarium, so zu derselben Sachen geordnet, ohne Vorwissen des Cammer-Richters außgetheilt; So setzen und wollen wir, daß solches hinführo keinem Notario gestattet und zugelassen werden, sondern daß gemelter Notarius mit Wissen und aus Befelch des Herrn Cammer-Richters diese Sachen zugleich unter die Assessoren außtheilen, darüber auch Directoria und Registratur ebenmäßig, wie dnrch die Leser in andern Sachen, aufgericht und gehalten werden sollen.

§. 4. Als dann zu den gewöhnlichen Außtheilungen der Acten dieselbigen, so die außgetheilt, mehrmahls in der Rath-Stuben liegen bleiben, und die aufgesteckte Zettul denjenigen, so die zugeschrieben, davon abfallen, derowegen man nachmahls nicht wissen mag, wem die ad referendum zugestelt, zu dem auch Referens oder Correferens hierdurch beyderweilen offenbahrt, oder zum wenigsten nicht gar in Geheim gehalten werden möchten, zudem zu Zeiten die Acta sich verliehren, auch Producta und Consilia darvon kommen, und gleicher Gestalt die Supplicationen ad referendum übergeben, auch liegen bleiben, und da solche Supplicationes nicht decretirt, nachmahls auch nicht befunden werden kan, wem die zugestelt oder befohlen; Solches nun künfftiglich zu verhüten, statuiren und setzen wir, daß hinführo die Beysitzer gleich alßbald nach beschehener Außtheilung ein jeder die ihm zugestelte Acta zu Hauß tragen, verwahrlich behalten, die Supplicationen bey sich nehmen, förderlich erledigen, und dergleichen fürterhin nicht mehr in der Rath-Stuben liegen lassen, zu dem die Acta, dahin sie gehörig, mit ihren Productis und Consiliis ergäntzt, jedesmahl wiederumb überantworten: Darüber dann der Cammer-Richter auch Auffsehens haben, und den Uberfahrenden zu gebührender Straff anzuhalten nicht unterlassen soll.

§. 5. Es sollen auch die Herren Beysitzer, so sie Concepta außgangener Citation, Mandaten und anderer Procesꝛ auß der Cantzley, dergleichen bißweilen die Consilia, so von Partibus pro Informatione im Rath übergeben, zu besichtigen, fordern und nehmen, hinführo wiederum jedes an seinen Ort überantworten.

§. 6. Wir wollen und gebieten hierbey, da jemands die ihme ad referendum zugestelte Acta, die noch nicht erledigt, ohn Vorwissen und sondern Befelch des Herrn Cammer-Richters in die Gewölb wieder überantworten wolt, daß die Leser solche nicht annehmen, deßgleichen da einer oder mehr Acta selbst fördern und ihme zuschreiben begehren wird, die Leser sich dessen enthalten sollen, welches wir ihnen hiemit in ihre Pflicht eingebunden haben wollen.

§. 7. Nachdem ferner die Enderung der Räthe, da solches offtermahlen fürgenommen, den Relationibus und Correlationibus nicht wenig verhinderlich, so soll diese Ordnung in diesem unterm 10. Titul von des Cammer-Richters Ampt im Rath, Primæ Partis, des Inhalts: So die Außtheilung der Räth einmahl geschehen, dieselbige nicht so bald ohne sonder Ursach geendert, oder die Personen abgewechselt, sondern zum wenigsten ein halb Jahr, drey viertel Jahr, oder ein gantz Jahr also bleiben sollen ꝛc. dermassen verstanden werden, daß auf Gutachten des Cammer-Richters die Räth, wie die anfänglichen außgetheilt, auch über ein Jahr, auf die Fäll es die Correlationen also erforderten, etwas erstreckt werden mögen, jedoch daß der Ordnung hierin, zu dem wenigsten derogirt, oder dieselb als trefflich, hoch- und wohlbedacht, in diesem auch nicht gäntzlich zurück gestelt werde.

§. 8. Unter andern fält auch beschwehrlich für, daß etlich mahl zu einer Zeit 6. oder 7. Beysitzern von dem Gericht zu verreisen erlaubt worden seyn soll, derowegen dann die Räth, wie sich gebührt, nicht haben können, oder mögen gehalten werden, alles zu Abbruch und Verhinderung der Expedition Causarum, fürnemblich ad definitionem Concluſarum; Solchen beschwehrlichen Auffzug aber zu verhüten, soll hinführo die Ordnung unter dem 7. Titul diß Orts, theils im §. Es soll auch, ꝛc. unnachläßlich, nemblich, daß zu einer Zeit über zweyen, dreyen oder vieren Assessoren nicht zu erlauben, gehalten werden.

§. 9. Als weiter in der Ordnung Tit. 5. in Prima Parte gesetzt, statuirt und geordnet, welcher Gestalt sich Cammer-Richter und Beysitzer gegen denen, so angenommen, und ihrem Stand und Ampt in Verrichtung, was die Ordnung aufflegt und erfordert, nicht gemäß erfunden werden, verhalten sollen, und Inhalt dieses Tituls aus hochbewegenden Ursachen fürnemblich gestelt, auch Cammer-Richter und Beysitzern mit sonderlicher Special-Vermeldung bey ihren Pflichten eingebunden, da auch nicht mit Ernst hierüber gehalten, sondern etwas nachgeben werden solte, wo nicht die gantze Ordnung, jedoch deren fürnehmste Haupt-Articul, darauf das gantze Gericht fundirt und gegründet, in Unrichtigkeit gebracht, auch gäntzlich vernichtet würde, welches der Kayserlichen Majestät, auch Churfürsten, Fürsten und Ständen unträglich. So setzen, befehlen und wollen wir, daß hinführo von dato dieses Abschieds allem Inhalt unter berührtem 5. Titul verfast, statuirt und gesetzt, fürnemb-

nemblich durch den Cammer-Richter, auch die Beysitzer, so viel sie dieses belangt, mit Fleiß, ernstlich und unnachläßlich durchaus nachkommen, und derselbig gehalten werde, bey den Pflichten, darin ausdrücklich begriffen.

§. 10. Wiewohln auch hievor geordnet, statuirt und gesetzt, daß die anwesenden Beysitzer in der Vacantz alle Wochen drey Tage, wie von Alters hero auch geschehen, die Räth besuchen, und die Geschäffte derselben verrichten sollen, da aber allein etliche und nicht alle Anwesende erscheinen, etwan allerhand Bedencken in solchem einfallen, dardurch sich zutragen möchte, daß zu bemeldten Zeiten der Vacantz die Räth gar verstöhrt und nicht besucht würden, so sollen alle diejenigen, so zu Zeiten der Vacantz bey dem Gericht, zu den gewöhnlichen Tägen und Stunden in den Räthen erscheinen, damit keiner vor dem andern in ein oder den andern Weg verdacht oder beschwehrt werde.

§. 11. Als dann ferner bey etlich Jahren hero in allen und jeden Audientzien mehr als zuvor Submissiones und Beschlüß einfallen, so sich hernacher häuffen, und aber dieselbigen Submissiones nicht weniger als andere Relationes zu befördern vonnöthen, dabeneben die geringen Submissionen und Sachen, als da ratione Termini, Desertionis, Supplicationis, Inhibitionis, Responsionis, Dilationis, Commissariorum, &c. zu Bescheid gestelt, solche geringe Submissiones beyderweilen in Relationibus Interlocutoriarum Ordinariis auch eingezogen, und unter habentibus vim Definitivarum Interlocutoriarum aufgezeichnet werden, welches den wichtigern Interlocutoriis verhinderlich; So setzen und wollen wir, daß obermeldte geringe Submissiones und dergleichen am Samstag Extraordinarie, und sonst in dem Bescheid- und andern unvollkommenen Räthen expedirt und erlediget, und damit solches sein Fürgang erlangen und gehalten werden möge, so sollen in distributionis Actorum solche geringe Submissiones von andern Acten, darin definitive beschlossen, separatim und abgesondert den Beysitzern übergeben werden.

§. 12. Es wird auch für beschwehrlich angesehen, daß in puncto Commissariorum die Bescheid nicht förderlich erfolgen und beyweilen immittels die Zeugen Tods verfahren, dardurch die Partheyen ihrer Sachen Beweisung verlustiget werden; Derowegen sollen Cammer-Richter und Beysitzer hinführo in diesem ein fleißiges Aufmerckens haben, daß solche Bescheide, so viel müglich, unverzüglich gefördert, auch in den Extraordinari-Räthen erlediget werden.

§. 13. Die Protonotarien und Notarien betreffend, dieweil dieselbigen ihrer Aempter jedesmahls bey der Cantzley aufwarten, auch in Räthen und Audienzien, so offt es Noth ist, erscheinen und zugegen seyn sollen: Damit sie dann solchen der Cantzley Geschäfften nicht entzogen werden, so statuiren, setzen und wollen wir, daß die Protonotarien und Notarien zu Commissionen und dergleichen Befelchen nicht geordnet werde, sie auch sich deren nicht unternehmen noch ausserhalb der Stadt Speyer sich darzu gebrauchen lassen sollen, aber in der Stadt Speyer, wofern solches ohne Verhinderung desjenigen, so sie in den Räthen, Cantzley und Audienzien zu verrichten schuldig, auch ohne Verdacht der Gerichtlichen Sachen, zugehen kan, mögen sie der Commissionen, darzu sie geordnet, sich wohl unterziehen.

§. 14. Wir setzen und wollen auch, daß der Fiscal nicht abreisen soll, es sey dann, daß er zuvor von dem Cammer-Richter, und bey den ihm zugeordneten Beysitzern, Erlaubnuß erhalten hab.

§. 15. Auf das Anbringen, daß die säumigen Stände, und so durch Executoriales dasjenige, was sie schuldig, zu entrichten und zu bezahlen angehalten werden, darneben aber solcher außgangener Executorialen halben, und sonst auffgelauffene Expens, vermög derselben Executionen, nicht erstatten wollen, so soll der Fiscal hinführo gegen die Säumigen, welche den aufgewendten Kosten verursacht, und noch nicht erlegt, zu Einbringung dergleichen Expens und Unkosten, wie sich in solchen Fällen gebührt, procediren und vollfahren.

§. 16. Die Fiscalische Ruff-Gulden betreffend, seynd wir verständigt, daß die durch den Pedellen langsam oder gar nicht eingefordert, dem Fiscal nicht überantwortet, uud in dem gebührlichem Fleiß Mangel erscheinen soll; Demnach gebieten wir hiemit dem Pedellen ernstlich, und wollen, daß er solche Ruff-Gülden unnachläßlich einfordern, und wie er zu thun schuldig, einbringen, und dem Fiscal behändigen, auch die Procuratores auf sein des Pedellen Anlangen, solche in den Fiscalischen Sachen erkante Ruff-Gülden für jedes Ziel, wie dann zuvor gehalten, und ihnen per Decretum Judicis aufferlegt, unweigerlich entrichten und bezahlen sollen.

§. 17. Ferner demnach Anno 1559. geordnet und den Procuratoribus zu halten befohlen worden, nemblich da ihr einer in Anwaldschaffts-Nahmen, um Ladung oder andere Procesꝛ wider Vormünder, Erben, Helffer, Helffers-Helffer und dergleichen anzuhalten hätte, daß er die Namen derselbigen in Supplicatione anzeigen solle, und aber solcher Articul nicht gehalten, und vielmahls die gebettene Procesꝛ simpliciter contra N. N. erkennet werden; Dieweil dann die Procesꝛ durch die Cantzley auf N. N. als ungewisse und ungenante Personen, vermög der

Recht,

Recht, nicht gefertiget werden sollen, auch da die Partheyen, wo die gemeldter massen außgehen solten, zu vergeblichen Unkosten gebracht, auch da angezeigter Massen die Citirten und Beklagten außbleiben, Contumacia nicht beklagt, noch das Ruffen erkennt werden mag, und vielmahls derowegen zwischen der Cantzley und Procuratoren Zwietracht und Unwille verursacht wird, solche und andere daraus erwachsende Unrichtigkeiten und vergebliche Unkosten zu verhüten, so wollen und ordnen wir, daß die Cantzley hinführo keine Processs, ob die gleich in genere decretirt und erkandt, es werden dann zuvor durch die Advocaten und Procuratores die Partheyen außtrücklich in der Cantzley benannt, verfertigen und außgehen lassen sollen.

§. 18. Demnach auch bißweilen an dem Kayserlichen Cammer-Gericht zwo Partheyen etliche viele unterschiedliche Sachen gegeneinander haben, und aber sich offtermahls begibt, daß die Procuratores in Gerichtlicher Audientz und Handlungen die Sachen durch unrechte Intitulatur confundiren, also, daß die Protocolla nicht richtig in der Cantzley mögen gehalten werden, auch die Herren Beysitzer durch solche Confusion mit beschwehrlicher vergeblicher Arbeit beladen, auch etwan in Bescheiden und anderen verstossen: So setzen und ordnen wir, daß die Procuratores jedesmahls in solchen Fällen die Partheyen unterschiedlich benennen, distincte handlen, und sich demjenigen, was hiebevor in diesem statuirt und gesetzt, gemäß erzeigen sollen.

§. 19. Zudem setzen, ordnen und wollen wir, daß hinführo die Procuratores in Appellations-Sachen aller Appellaten Nahmen auch benennen sollen, damit die Execution Citationum ihren gebührlichen Fürgang erlangen mögen, und da solches überschritten, stellen wirs in des Richters Straff nach seiner Ermäßigung.

§. 20. In voriger und gegenwärtiger Visitation ist auch neben andern fürbracht, daß mehrmahls die Procuratores in ihren Recessen sich der Ordnung ungemäß erweisen, lange unnöthige Reden einführen, was in Schrifften übergeben, mündlich repetiren, und sonsten andere Protelationen und Verlängerung in Sachen suchen, zu dem beyderweilen die Producta dermassen mendosè, incorrect, übel geschrieben, und unrichtig eingeben, daß daraus kein Verstand geschöpfft, die Urtheils-Brieff und Processs, und dann die Supplicationen zu Zeiten unrichtig und unförmlich gestellt.

§. 21. Wiewohl nun über die Ordnung, hiebevor mehrmahls in der Visitation hievon weiter statuirt, gesetzt, auch vielfältige Anmahnung beschehen, jedoch von Jahren zu Jahren solche Gebrechen unabgeschafft befunden werden; Sollen die Procuratores ein jeder vor sich selbst diese Mängel bey den Pflichten damit sie dem Kayserlichen Cammer-Gericht verwandt, abstellen, auch Cammer-Richter und Beysitzer mit Ernst acht darauf geben, daß die Form der Recess, wie die in der Ordnung unterschiedlich bey allen Terminen præscribirt und fürgebildt, mit Fleiß gehalten, und hinführo nicht überschritten werden, alles bey unnachläßlicher Straff der Ordnung; Es sollen auch die Beysitzer, da sie in Besichtigung der Acten in ihren Relationen, wie vermeldt incorrecte Producten befunden, solches anzeigen und eröffnen, damit der Procurator, so dieselben Gerichtlich einbracht, nach Ermäßigung der Richter deßwegen sonderlich gestrafft werden möge.

§. 22. Dieweil dann in berührten überflüßigen weitläufftigen Recessen ein Zeithero nicht alles, was mündlich geredt, sondern allein, was zu der Substantz dienlich geachtet, durch die Protonotarien und Notarien verzeichnet und aufgeschrieben worden seyn soll.

§. 23. So befehlen und gebieten wir, daß hinführo in Aufschreibung der Recess in Gerichtlichen Audienzien der §. anfahend: Weiter ordnen wir, daß ꝛc. unter dem 28. Titul ersten Theils der Ordnung, gäntzlich alles Inhalts gehalten, und unter dem Schein Aufzeichens der Substantien nicht überschritten werden, und damit die Protonotarien und Notarien, was geredt, in dem Aufschreiben mögen, sollen die Procuratores eines deutlichen und verständlichen Außsprechens sich befleißigen.

§. 24. Wiewohl auch der Procuratoren halben in vorigen Visitationen zum Theil disponirt, zum Theil Erneuerungs-Weiß eingeführt, über das auch in der Ordnung zuvor gefast, welcher Gestalt nicht allein die mündliche Fürträg in den Gerichtlichen Audientzien ordentlich gehalten, sondern auch die vertragene Sachen Cammer-Richter und Beysitzern angezeigt, die Intitulationes Causarum richtig gehalten, die Umbfragen nicht verstört, was in einer zu handlen, in die ander nicht eingezogen werden, die Procuratores auch von den Audientzien sich nicht absentiren oder entäussern, auch ohne nothwendigen Bericht sich des Substituirens enthalten sollen, nichts destoweniger aber sich abermahls befindt, daß wenig hierauf acht gegeben, sondern diese Ding in viel Weg überschritten worden; Demnach so befehlen wir Cammer-Richter und Beysitzern, daß sie hierauf ein fleißiges Aufsehen haben, mit der Straff auf hiebevor geordnete und verabschiedete Weiß und Maß fürgehen, und da in der Ordnung und berührten Visitations-Abschieden der Straff halben in diesen Fällen außtrücklich nichts gesetzt, sollen sie dieselbige ex arbitrio und ihrer rechtlichen Mäßigung nach fürnehmen; Wir wollen auch hierbey, daß die Procuratores jederzeit die eröffnete Urtheil ihren Partheyen zu erkennen geben sollen.

§. 25. Ob dann gleichwohl, so viel weiter die Advocaten und Procuratoren belangt, unter dem 21. Titul im Ersten Theil außdrücklich statuirt und gesetzt, wie sie mit genugsamen Gewalt, Ratificirung und sonst in andere Wege versehen seyn sollen, und dann in dem Abschied der Visitation, verschienenen 1560. Jahrs aufgericht, hievon weiter Verordnung beschehen, als da die Gewält gar nicht oder unrechtmäßig, säumig und nicht zu gebührlicher Zeit einbracht würden, so auch in den Fällen, da die Procuratores sub spe rati sich in Sachen einliessen, mit Erbietung, daß sie zu bestimpter Zeit genugsame Mandata fürbringen wolten, und aber dem nicht nachsetzten, sondern allererst in den Contumacien fürwenden, wie sie mit Gewälten von ihren Partheyen nicht versehen, daß in solchen Fällen Cammer-Richter und Beysitzer gegen denselben Procuratorn mit gebührlicher Straff ex arbitrio und officio ihrer Mäßigung nach procediren und vollnfahren, zudem die Procuratores in Expensas Moræ, oder retardatæ Litis, den Gegenpart auch condemniren und verdammen sollen, und aber nichts destoweniger in diesen Fällen berührte Mängel gleichwohl als vor in dem Process fürkommen, so repetiren und erneuern wir die vorige Constitution, und wollen, daß Cammer-Richter und Beysitzer mit der Straff, nach Inhalt des berührten 1560. Jahrs Abschieds, gegen den Ubertretter unnachläßlich fürgehen sollen.

§. 26. Es sollen auch die Procuratores in Causis Fiscalibus zugleich wie in andern Sachen ihre Gewält einbringen.

§. 27. Betreffend Copias Attestationum und Productorum, deßgleichen Urtheils-Brieff, so durch die Procuratores in der Cantzley begehrt und sollicitirt, aber etwan viel Monath nach der Verfertigung in der Cantzley liegen bleiben und nicht gelöst werden, dardurch gleichwohl die Partheyen aufgehalten, und die Cantzley unbillich der langsamen Expedition halben beschwehrt wird, wie dann jetziger Zeit eine nahmliche Anzahl der Copien noch in der Cantzley liegen; So setzen, ordnen und wollen wir, daß jetzgefertigte Copien, durch diejenigen, die sollicitirt, wie dann hiebevor solches geordnet, unverzüglich aus der Cantzley hinweggenommen und gelöst werden sollen, was aber hinfüro auf der Procuratoren Begehren gefertigt wird, so sie nach Verfertigung dasselbig nicht selbst hinweg nehmen, soll der Verwalter sie durch den Cantzley-Knecht dessen certificiren, darauf sie die Procuratores innerhalb 14. Tagen, solche verfertigte Copien und Urtheils-Brief in der Cantzley holen zu lassen und zu bezahlen schuldig seyn sollen.

§. 28. Und demnach in des Kayserl. Cammer-Gerichts aufgerichter Ordnung neben andern im dritten Theil unter dem 32. Titul geordnet und versehen, welcher Gestalt durch beyder Partheyen Anwälde, die Formalia Appellationis zu Fundirung des Kayserl. Cammer-Gerichts Jurisdiction justificirt oder per Exceptiones angefochten werden sollen, und aber in dieser Visitation so viel erkündiget, daß mehrmahls in solchen der angeregten Ordnung nicht nachgesetzt, sondern von beyden Theilen alßbald in der Haupt-Sachen, durchaus biß zum endlichen Beschluß derselbigen gehandelt und procedirt, und folgends ex defectu Jurisdictionis in Principali nicht, sondern von Amptswegen super non devolutione vel desertione Urtheil gesprochen, und die Sach wiederum zurück an vorige Richter gewiesen werden muß; Damit dann hinführo durch dergleichen Ubersehen, oder auch der Ordnung und den Rechten zuwider, vergebliche und andern Sachen verhinderliche geübte Handlungen und Process die Gerichtlich Audientz nicht verlängert, noch auch das Gericht und Partheyen ferner unnothdürfftiglich beschwert und aufgehalten, sondern denselbigen desto schleuniger geholffen werde, so sollen beyde Theile, Appellantis und Appellaten Procuratores, die Formalia Appellationis, vermög obangeregter Ordnung, zu justificiren, oder wo vonnöthen excipiendo anzufechten schuldig seyn, darauf auch Beysitzer in den nechstfolgenden Recht-Sätzen, daß kein Mangel daran erscheine, gut Achtung haben sollen; Im Fall aber solches durch ein- oder mehr Procuratoren übersehen, unterlassen, und versaumbt würde, so soll derselbig Procurator der beschwehrten Partheyen zu Abtrag ihres Interesse zu stehen schuldig, und dann ex arbitrio Judicis und nach desselbigen Ermäßigung der Straff gewärtig seyn.

§. 29. Was weiter die Appellationen betrifft, dieweil ohne das in Causis Appellationum Circumductio Termini nicht zugelassen seyn oder statt haben soll, so setzen und ordnen wir, daß der §. Es soll auch hinfürter ꝛc. unter dem 12. Titul in Tertia Parte Ordinationis gesetzt, ad causas Appellationum nicht extendirt, oder auf dieselbig gezogen werden sollen, und nachdem wir der Appellation halber hiebey gleichfals Bericht empfangen, wie offtermahls an diesem Kayserl. Cammer-Gericht fürfalle, daß durch die Appellaten eben so wohl, als die Appellanten die eingeführten Appellationen, so ohne das beyden Theilen gemein, prosequirt oder vollführet werden, wo dann in solchem Fall

der Appellatus sich der Acten prioris Instantiæ, so Appellans redimirt oder erlöst, und Gerichtlich producirt, auch gebrauchen wolte, und deßwegen zwischen beyden Theilen der angewendeten pro redemptione Actorum Expens halben Streit einstele, ob der Appellans dem Appellaten etwas daran zu erstatten, oder zu Steuer zukommen, schuldig seyn solte; In diesem weitläufftige Erörterungen, so zu Verzug anderer Sachen fürkommen möchten, abzukürtzen, und damit hierunter Gleichheit gehalten werden möge, so setzen, ordnen und wollen wir, daß der Theil, so der Appellation, als beyden Theilen gemein, anzuhangen bedacht, sich mit dem andern, der solche Acta prioris Instantiæ, wie vorgemeldt, redimirt und erlöst, deßwegen außgelegten Unkosten und aufgewendter Expens halben, vertragen und vergleichen, da aber solches zwischen ihnen nicht statt haben möchte, so soll dieses hiemit zu des Richters Entscheid- und Mäßigung gestellt seyn.

§. 30. Dieweil sich auch mehrmahls zuträgt, daß diejenigen denen, so nach fürgewendeter Exception die Litis Contestatio durch rechtlich Erkäntnuß aufferlegt, aber nichts destoweniger dieses, so alßbald vermög der Ordnung geschehen solte, durch die Partheyen oder Procuratoren unter dem Schein begehrtes Termins ad proximam, in Verlängerung gezogen wird, zu beschwehrlichem unziemlichen Aufhalten des Gegentheils; So setzen und ordnen wir, daß hinführo, wann also die Litis Contestatio den beklagten Theil per Interlocutoriam aufferlegt wird, derselben Interlocutorii auch angehenckt werden soll, daß der Krieg Rechtens, da er noch in währender oder nechstfolgender Audientz, nicht also befestigt würde, hiemit in Contumaciam für befestigt angenommen seyn soll.

§. 31. Wir setzen, ordnen und wollen auch, daß zu jederzeit, wann secunda Dilatio gebetten, durch Cammer-Richter und Beysitzer in der Cantzley Nachfrag gehalten werde, ob zuvor und zu welcher Zeit die Commissio aus ermeldter Cantzley redimirt und erlöst worden sey.

§. 32. Auf den Fall eines Gefangenen halben Mandatum S. C. außgebracht, und Gerichtlich reproducirt wird, dagegen der ander Theil Zeit ad proximam zu handlen begehrt, und ungehandelt fürgehen läst, dardurch der Gefangene mit schwerlicher Gefängnüß in die Länge belästiget bleibet, wo alßdann in begehrtem und erhaltenem Termin nicht gehandelt; So setzen und ordnen wir, daß dem klagenden und anruffenden Theil seiner Wider-Parthey Contumaciam in Novis zu accusiren frey seyn, aber ausserhalb dieses Articuls, und dann dessen, so hiebevor Anno 1561. in dem Abschied der Visitation in §. Ferner auf den fürbrachten ꝛc. in diese Umbfrag gestellt, sollen sonst alle andere Recess in diese Umbfrag vermög der Ordnung, nicht gehörig, unter was Schein die eingeführt, befunden werden, ohne Unterschied cassirt, verworffen, abgethan, und die Procuratores nach Ermäßigung des Richters von wegen übertrettens gestrafft werden sollen, wie obgemeldt.

§. 33. Uber vorige Articul ist auch fürkommen, daß in Juramento paupertatis, indem da dasselbig von einer Partheyen in erst eingeführter Sachen erstattet, und dieselbig Parthey gegen andere neue Sachen gewinnt, ungleiche Bedencken oder Opinionen fürfallen möchten, ob dieses Juramentum in den folgenden Sachen auch wiederum erstattet werden solt, so soll es hinführo dermassen gehalten werden, daß dieselbig Parthey in der zweyten, dritten oder mehr eingeführten Sachen schuldig seyn solle, berührt Juramentum von neuem zu schwören, oder aber Versprechen zu thun, da sie aus Armuth zu bessern Glück und Vermögen kommen würde, daß sie männiglich seiner Arbeit halben auf gebührliche Tax zufrieden stellen und begnügen wolle.

§. 34. Causas Injuriarum belangend, die zuweilen zwischen den Personen des Cammer-Gerichts einfallen, und da die in Rechtfertigung gezogen, wie bißhero etlichmahl geschehen, und sich noch zum Theil unentscheiden an diesem Gericht, nicht zu geringer Verhinderung und Aufhaltung anderer Partheyen, rechthängigen Sachen erhalten, solche Verhinderung aber nach Möglichkeit abzuschaffen, setzen, ordnen und wollen wir, daß in Verbalibus Injuriis, die zuweilen aus unbedachtlichen hitzigen Bewegnüssen des Gemüths und unbesonnener Weiß außgegossen, und andern geringern thätlichen Schmähungen, der Cammer-Richter nach fürbrachter Klag und gehörter Verantwortung ausserhalb Gerichtlichen Proces ex officio Inquisitionem fürnehmen, und nach Befindung der Sachen, und da der Injuriant zu viel und unrecht gethan, nach Gestalt der Person den Injurianten mit dem Thurn sträffen, oder eine Buß und Frevel an Geld abnehmen, und die ergangene Schmäh-Reden darüber kein Theil an seinen Ehren und guten Leumuth verletzlich oder nachtheilig seyn sollen; Aber in Atrocioribus Injuriis, so aus Vorsatz und bedachtlichem Gemüth entstehen, und zu grossem hohen Nachtheil des Geschmähten gelangen möchten, auf den Fall die Partheyen nicht könten vertragen werden, und der Kläger beharrliches Recht begehren wird, soll ihme dasselbig auch nicht abgeschnitten werden.

§. 35. Ferner setzen, ordnen und wollen wir, daß diejenige, es seyn In- oder Außländische, die sich unter dem Schein die Practic zu sehen allhier in das Kayserl. Cammer-Gericht begeben, so jetzund hie in dieser Stadt anwesend oder künfftiglich deßwegen ankommen werden, sich bey dem Cammer-Richter anzeigen und angeben sollen, zu dessen Erkäntnuß und Gefallen wir es hiemit stellen, nach Gestalt und Wesen der Personen dieselbige für solche unter die Cammer-Gerichts-Personen anzunehmen und durch den Pedellen aufzeichnen und immatriculiren zu lassen, und soll ein jeder, der sich angibt, aufgeschrieben und immatriculirt wird, dem Pedellen einmahl ein halben Gülden zu entrichten schuldig seyn.

§. 36. Es sollen auch die Personen, und ein jeder, so zuweilen in Gefängnuß eingezogen, die der Pedell besucht, und denen zu essen bringt, demselben von seiner Mühe wegen jedes Tags 8. Pfenning zu entrichten, und zu bezahlen schuldig seyn.

§. 37. Als auch fürkommen, daß etliche Procuratores zuweilen den andern ihre Partheyen durch Verkleinerung und Verunglimpffung desselbigen abpracticiren; So setzen und gebieten wir, daß sich hinführo eines solchen unzientlichen Fürnehmens ein jeder gegen den andern enthalten soll, da aber dieses durch einen oder mehr übertretten, so soll der oder die unnachläßig ihres Stands durch Cammer-Richter und Beysitzer gleich alßbald entsetzt werden.

§. 38. Wir setzen und wollen auch, daß die Advocaten und Procuratores von wegen ihrer Partheyen, oder die Partheyen selbst, dem Notario Causarum Fiscalium in Collationibus von einem jeden ziemlichen Blat vier Creutzer zu entrichten und zu bezahlen schuldig seyn sollen.

§. 39. Letzlich, demnach die Botten Anlangens gethan, daß wann die Process erkandt, in der Cantzley gefertigt, und den Procuratoribus Copey davon zu machen zugestellt, sie aber dieselben nicht förderlich zu exequiren übergeben, sondern ein Monath zwey, drey und mehr hinterhalten; Solchen Verzug abzuschaffen wollen wir, wo solcher gefährlicher Auffenthalt geklagt, oder sonst befunden wird, daß alßdann Cammer-Richter und Beysitzer nach Gestalt der Sachen und Saumnuß gebührlich einzusehen, und Straff fürzunehmen Macht haben sollen.

§. 40. Obgemeldten Abschied wollen wir an statt und von wegen höchstgedachter Röm. Kayserl. Majestät, auch der Churfürsten, Fürsten, und Ständ des Reichs, Cammer-Richtern, Assessorn, Verwaltern, Protonotarien, Fiscal, Advocaten, Procuratoren, Lesern, Notarien, und allen andern Cammer-Gerichts-Personen und Dienern, bey den Pflichten, damit sie der Kayserl. Majestät und diesem Cammer-Gericht verwandt, ernstlich befohlen haben, daß sie alle und jede, insonderheit derselbigen biß auf die Kayserl. Majestät und der Ständ weiter Versehung und Verordnung, auch des Cammer-Gerichts-Ordnung, Reichs- und andere Visitations-Abschied, so biß anhero und noch in ihrem Wesen seynd, mit höchstem Fleiß halten, dem allem nachkommen und geleben, bey Pön und Straff darinnen verleibt, und Kayserlicher Majestät Ungnad zu vermeiden. Deß zu wahrer Urkund hat unser jeder sein Siegel an diesen Brieff thun hencken, der gegeben ist zu Speyer, am 13. Tag des Monaths Junii, nach Christi unsers lieben HErrn Geburt im 1564sten Jahr.

(XLIV. Unter Kayser MAXIMILIANO II.)

Wovon in der Ersten Fortsetzung Continuat. I. pag. 110. sqq.

CCLIIX.

Prorogations- Visitations- Recess **des Kayserlichen und Heil. Röm. Reichs Cammer-Gerichts**, de Anno 1565.

Von der Röm. Kayserl. Majestät unsers allergnädigsten Herrn, geordnete Räth und Commissarien, auch der Churfürsten, Fürsten, und Ständ, zu gegenwärtiger Visitation beschriebener und erbetener Fürst, Räth und Befelchhaber, bekennen hiemit offentlich, nachdem wir zu gegenwärtiger außgeschriebener Visitation allhier zu Speyer erschienen, des Willens und Vorhabens, unser Abfertigung, nach Inhalt ihrer Majestät und des Heil. Reichs Cammer-Gerichts-Ordnung, die Visitation dieses Löblichen Cammer-Gerichts an die Hand zu nehmen, in derselbigen gebührlicher Weiß fürzugehen, und aber von wegen des Hochgebohrnen, Durchleuchtigsten Churfürsten zu Brandenburg ꝛc. biß auf heut dato niemand allhier zu vorstehender Visitation ankommen, wir uns auch nunmehr weiter nicht zu versehen, daß von Seiner Liebd. und Churfürstl. Gnaden wegen jemands ankommen werde, und dann in solchem Fall, da ein Stand zu der Visitation beschrieben, selbst nicht erscheinet, oder die Seinigen darzu nicht abfertiget, wie der Kayserl. Majestät und gemeiner

meiner Ständ des Reichs Abschied zu Augspurg, so Anno 1559. aufgericht, klärlich außweist, setzt und ordnet, daß diejenige Ständ, so zu den Visitationen jedesmahls beschrieben werden, neben der Kayserl. Majestät Commissarien, ein jeder seine Räth oder Befelchhabere, zu der Visitation qualificirt und der Ordnung gemäß, gewißlich abfertigen und sich daran nichts verhindern lassen, da aber ein beschriebener Stand außbleiben, noch auch keinen Qualificirten, seinen Rath oder Befelchhaber, zu solcher Visitation abfertigen oder schicken wird, daß derselbig oder wo der zween, drey oder mehr befunden, den erscheinenden Kayserl. Commissarien und der andern Visitatoren Ständ und Räthen allen Unkosten, so in ihrem An- Abreisen und Stilliegen aufgangen, abrichten und bezahlen, die Visitation aber durch die erscheinenden Kayserl. Commissarien, der andern Ständ, Räth und Befelchhabere auf dieselbige beschriebene Ständ wiederum prorogirt, und auf das nechstfolgende Jahr erstreckt werden soll, alles Inhalts berührtes Abschieds.

§. 1. Demnach und dieweil, wie vermeldt, von wegen ob- und hochgedachtes Churfürsten zu Brandenburg biß auf heut dato noch niemand erschienen, so haben wir an statt und von wegen der Römischen Kayserlichen Majestät, auch der Churfürsten, Fürsten und anderer beschriebener Ständ, diese vorstehende Visitation, und was sonst hiezu gehörig, und in solcher erörtert werden sollen und mögen, in Krafft obberührtes Abschieds biß auf und in nechstfolgende Visitation des Ein Tausend Fünffhundert und Sechs und Sechzigsten Jahrs schiers künfftig auf Prima May prorogirt und erstreckt, prorogiren und erstrecken auch dieselbig in und mit Krafft dieses unsers Abschieds dergestalt, daß die Römische Kayserliche Majestät zu berührter künfftiger Visitation des Ein Tausend Fünffhundert und Sechs und Sechzigsten Jahrs Ihrer Majestät Commissarien wiederumb schicken, auch ob- und hochgemeldter Churfürst zu Brandenburg Seiner Liebden und Churfürstlichen Gnaden Räth, wiederum ordnen, und dann der Hochgebohrne und Durchleuchtige Fürst und Herr, Herr Erich, Hertzog zu Braunschweig und Lüneburg, selbst persönlich der Zeit erscheinen, oder einen andern Fürsten und Fürstmäßigen an Seiner Liebden und Fürstlichen Gnaden statt vermögen, zudem die anderen zu jetziger Visitation beschriebene Fürsten und Ständ, der Hochwürdig Bischoff zu Straßburg, die Ehrwürdigen, Wohlgebohrnen, Ehrsamen, Fürsichtigen Weisen Prælaten, Wetterauische und Niederländische Graffen und Herren, Burgermeister und Rath der Stadt Eßlingen, ihre, vermög der Ordnung und Abschied, qualificirte Räth und Befelchhabere auch wiederum allhier nacher Speyer, oder wo das Cammer-Gericht der Zeit gehalten wird, zu solcher Visitation abfertigen sollen.

§. 2. Solches, so obgeschrieben stehet, und die Röm. Kayserl. Majestät, unsern Allergnädigsten Herrn, anbetrifft, gereden wir die Kayserlichen Commissarien an statt Ihro Kayserl. Majestät stets und fest zu halten und nachzukommen.

Deß zu Urkund haben wir unser Insiegel diesem Abschied fürgedruckt, und wir zu dieser Visitation erscheinende Visitatoren, Räth und Befelchhabere, bekennen für uns, und an statt unserer gnädigsten, gnädigen und günstigen Herren und Obern, mit diesem Abschied, daß obgeschriebene Prorogation ihres Inhalts mit unserem guten gewissen Willen fürgenommen und beschlossen sey, gereden und versprechen auch an statt wie vermeldt, denselbigen zu geleben, und nachzukommen, steth und fest zu halten, und seynd diese hernach geschriebene wir der Röm. Kayserl. Majest. Commissarien, und der Churfürsten, Fürsten und Ständ, Räth, Befelchhabere und Gesandten.

Marquardt, Bischoff zu Speyer, und Probst zu Weissenburg, und Timotheus Jung, der Rechten D. und Kayserl. Majestät Rath.

Von wegen Herrn Daniels, Ertz-Bischoffen zu Maynz, des Heil. Röm. Reichs, durch Germanien Ertz-Cantzlern, und Churfürsten, Salentin Graf und Herr zu Eissenburg und Grensaw, Thumherr zu Maynz, Herrn Eraßmussen Bischoffen zu Straßburg ꝛc. Conrad Pfeilstrick, der Rechten Licentiat, Boppo, Graf und Herr zu Hemeberg persönlich, an statt Herrn Erichs, Hertzogen zu Braunschweig und Lüneburg, ꝛc. Herrn Gerwichen Abten der GOttes-Häußer Weingarten und Ochsenhaußen, Gallus Hager, Doctor, Herrn Philips Graffen zu Solms und Herrn zu Münzenberg, und Johannen Grafen zu Wiedt, Herrn zu Runckel und Eissenburg, ꝛc. Johannen von Roseneck genant Zehender, D. Burgermeisters und Rath der Stadt Eßlingen, Johann Baptist Krötlein, D. Advocat und Syndicus.

Deß zu Urkund haben wir Abgeordnete Salentin Graf und Herr zu Eissenburg und Grensaw von wegen des Ertz-Bischoffen zu Maynz, Churfürsten, Conrad Pfeilstrick, von wegen des Bischoffen zu Straßburg, Boppo, Graf und Herr zu Hemberg, im Nahmen Hertzogen Erich zu Braunschweig, Gallus Hager, von wegen der Prælaten, Johann von Roseneck genant Zehender, von wegen der Graffen und Herren, und Johann Baptista Krötlin, von wegen der Stadt Eßlingen, unsere Insiegel an diesen Prorogations-Abschied thun drucken, der gegeben ist zu Speyer, den Zehenden Tag des Monaths May nach Christi unsers HErrn Gebuhrt im Eintausend Fünffhundert, Fünff- und Sechzigsten Jahr.

(L. S. Marquard. Episc. Spir.) (L. S. Timothäi Jung.)

(L. S. Grafen zu Eissenburg.) (L. S. Conrad Pfeilstricker.) (L. S. Grafen zu Hemberg.)

L. S. Des (Prälatischen.) L. S. Des (Gräfflichen.) L. S. Des (Städtischen.)

CCLIX.

Visitations-Abschied des Kayserlichen und Heiligen Römischen Reichs Cammer-Gerichts, de Anno 1567.

Wir der Römischen Kayserlichen Majestät unsers Allergnädigsten Herrn, verordnete Commissarien und Räth, Marqvardt, von Gottes Gnaden Bisch. zu Speyer, und Probst Weissenburg, ꝛc. Ertz-Bischoff Philipp Zott von Berneck, Johann Thes[illegible] von Elckerhausen, genannt Klippel, Thumherr zu Maynz, von wegen Herrn Daniels, Ertz-Bischoffen zu Maynz, Churfürsten, ꝛc. Conrad Pfeilstricker, der Rechten Licentiat, von wegen Herrn Eraßmussen, Bischoffen zu Straßburg und Landgraffen in Elsaß, Andreas Rüleck, wegen der Prælaten, Johann von Roseneck genannt Zehender, von wegen der Graffen in der Wetterau, und Johann Baptista Krötlein, von wegen der Stadt Eßlingen, alle drey der Rechten Doctores, bekennen hiemit offentlich, als in der Kayserlichen Majestät und gemeiner Ständ des Heiligen Römischen angenommener und bewilligter Cammer-Gerichts-Ordnung, unter andern, heilsamlich statuirt und geordnet, daß jährlich das Kayserliche Cammer-Gericht auf den ersten Tag May visitirt werden soll, und dann die Visitation, so im jüngst verschienen 1565sten Jahr außgeschrieben, damahls verhindert, und biß auf den 1. May des 1566sten Jahrs prorogirt worden, aber auch dazumahl wegen fürfallender Verhinderung ihren Fortgang nicht erreichet, derowegen fürders, nach Außweisung des jüngst zu Augspurg gehaltenen Reichs-Abschieds, eben auf dieselbige Ständ dieses gegenwärtigen 1567. Jahrs dergestalt verschoben, daß sie was hiebevor in beyden verschienenen Jahren, nach Inhalt und Außweisung der Ordnung, fürgenommen und verrichtet werden sollen, jetzt in dieser Visitation vornehmen, tractiren und verhandlen sollen: Daß wir demnach, Höchstgedachter Römischen Kayserlichen Majestät zum unterthänigsten Gehorsamb, auch zu Vollziehung des Heiligen Römischen Reichs Constitutionen, Abschieds und Ordnungen, und denn zu Beförderung der Justitien, auch gemeinem Nutz zu Gutem, angeregte Visitation fürgenommen, alle Personen des Kayserlichen Cammer-Gerichts, so zu visitiren gewesen, auf die Articul, deren wir uns, gewöhnlichem Gebrauch nach, verglichen, visitirt, und gesetzen in allen andern, so uns als Commissarien und Visitatoren die Ordnung auflegt, unsers besten Fleisses erkündiget, und unter andern befunden, daß die Rechtshängige Sachen durch verzüglichen Process, in vielen Jahren beschwehrlich zum Beschluß gebracht werden mögen, welches fürnemlich, auf beschehene Anzeig der Cammer-Gerichts Personen, aus dem Erfolg, daß der Rechthängigen Sachen sich eine grosse Anzahl an diesem Kayserlichen Cammer-Gericht erhalten, auch etwan die Partheyen, zu ihrem selbst eigenen Vortheil allerhand Verlängerung und Außflucht suchen, derowegen sie zu der Handlung anderst nicht, dann durch die Umbfragen Contumaciarum angehalten und gebracht werden mögen, zu welchem Contumaciren, von wegen Menge und Viele der Sachen, auch der vorgehenden Umbfragen, langsam und schwehrlich zu kommen. Ob nun wohl zu Beförderung obangeregter Umbfrag Contumaciarum in jüngst verschienener Visitation des 1561sten Jahrs ganz vernünfftiglich und wohlbedächtlich noch drey extraordinari Audienzien jedes Gerichts-Tags in Excusationibus und Accusationibus, biß auf weiter und besser Verordnung angestelt worden, welche auch nicht leichtlich zu andern oder zu bessern; So befind sich doch über das, so hiebevor in Visitationen erregt worden, jetzt abermahls im Examen der Personen des Kayserlichen Cammer-Gerichts vielfältiglich vorkommen, daß gemeldte Excusationes sich dermassen mehren und häuffen sollen, daß dardurch die Contumacien gäntzlich hintertrungen, auch wo derohalben nicht zeitlich Einsehens geschehe, endlich gar zurück gestelt werden müsten, dann obwohl etwan die Partheyen vielmahls wissentlich in Tractationibus Concordiæ stünden, derowegen auch die Procuratores außtrücklichen Befelch in denselbigen Sachen still zu stehen, ihnen auch ohne das zu procediren nicht angelegen, zudeme sie jederweil nicht wissen, ob deren

Principalen vertragen, oder noch im Leben wären oder nicht, so müsten doch dessen alles ungeacht ein jeder Procurator, den die Ordnung ergreifft, sich aus Beysorg der Straff in allen seinen Sachen durchaus excusiren, durch welches der Gerichtlich Procefs mercklichen aufgehalten, viele unnothdürfftige Recefs und Submissiones verursacht, so nicht allein den Audienzien ein Verlängerung, sondern auch den Leßmeistern und Notarien in Complirung und Außsuchen der Acten und Protocollen, den Herren Assessoribus in Verfassung der Bescheid vielfältige vergebliche Mühe und Verhinderung an Verrichtung ihrer andern nothwendigen Geschäfften gebähre.

§. 1. Derowegen nach Erwegung und Gelegenheit aller Umbständen, obangeregten vergeblichen Recessen, Submissionen und Verlängerungen vorzukommen, statuiren, ordnen und setzen wir, daß ermeldte Excusationes biß auf weiter und bessere Ordnung hinführo eingestelt, und an statt deren, die Umbfragen in Excusationibus & Præfixis dergestalt geordnet und angestelt, daß in denenselbigen bey den Umbfragen Monathlich, oder wie es Cammer-Richter und Beysitzer vor gut ansehen, abgewechselt werden soll.

§. 2. Nachdem sich auch begibt, daß etwan umb jährlicher Nutzung, Gebrauch und Gerechtigkeit willen, so einer in des andern Gebieten, Obrigkeiten oder Eigenthum zu haben vermeynt, der ander aber ihm dieselben nicht geständig seyn will, sich Pfandung und Gegenpfandung, nicht ein- sondern offtermahls und zu unterschiedlichen Jahren und Zeiten, zutragen, auch derowegen jedesmahls, auf solche zugetragene Fäll, unterschiedliche neue Mandata an diesem Kayserlichen Cammer-Gericht erlangt und reproducirt, auch darauf Punctus Paritionis erledigt, aber nichts destoweniger die Partheyen folgends in puncto Citationis zu procediren, und Ursach der Pfändung vorzubringen zugelassen, auch etwan angehalten worden, daß also in einer Sach, nnd umb einerley Gerechtigkeit willen, vielerley Procefs instituirt, und doch endlich durch ein Urtheil entschieden werden müssen, daraus nicht allein in andern Sachen merckliche Verhinderung und Verwirrung der Processen, sondern auch grosse Kosten der Partheyen, indem sie etwan die Gezeugen, so zuvor super eodem Jure gehört, wieder zu produciren verursacht worden; Solchem allem fürzukommen, ordnen und wollen wir, daß in obangeregten unterschiedlichen Fällen Mandatorum, einerley Sachen, Gerechtigkeiten und Partheyen betreffend, in welchen die Pfandung, mit allen ihren Qualitäten, den vorigen durchaus gleich, daß hinführo allein in Puncto Paritionis, zu Erledigung der Pfand, wie recht procedirt, und nach Erledigung solches Puncten, die Sachen in puncto Citationis zu der Ersten gezogen und remittirt werden sollen.

§. 3. Ferner ist auch in währender Visitation unter andern angeregt worden, daß mit dem Juramento Calumniæ nicht durchaus Gleichheit gehalten, sondern einem in Novis, dem andern aber in Præfixis etwan zu erstatten zugelassen, dardurch nicht allein vergebliche Recefs und Submissiones begangen, sondern auch Verlängerung der Sachen verursacht worden seyn sollen; Hierauf statuiren und ordnen wir, daß hinführo gemeldtes Juramentum Calumniæ, da das begehrt, und zu leisten vonnöthen in Novis præstirt und erstattet werden soll.

§. 4. Als auch die Procuratores, unangesehen einem Terminus sub Comminatione Præjudiciali præfigirt, denselben auch nochmahls die Ordnung in Præfixis erlangt, doch ungehandelt die Ordnung fürüber gehen läst, derowegen sein Gegen-Anwald denselbigen in seiner Ordnung contumacirt, aber darbey den Tag, wann derselbig die Ordnung fürüber gehen lassen, nicht angezeigt, derohalben in der Cantzley nicht allein lang nachgesucht, und andere Geschäffte zurück gestellt werden müssen, sondern auch die Assessoren in Verfassung der Bescheid hierdurch zum höchsten verhindert werden; Solchem allem fürzukommen, soll hinführo der contumacirende Procurator in seinem Anruffen den Tag, auf welchen die Ordnung in Præfixis an seinem Gegentheil gewesen, und er dieselbe ungehandelt fürüber gehen lassen, gleich alßbald anzeigen und nahmhafft machen; Zudem ist auch beschwehrlich fürkommen, daß die Procuratores die einbrachte Producta und nothwendige Handlungen etwan ein, zween, drey, vier oder mehr Monath hinter sich behalten, und den Advocaten der Partheyen Nothdurfft hierauf zu verfertigen nicht zeitlich überschicken, biß etwan der Termin kurtz bey der Hand, dardurch nicht allein die Handlung verzogen, und die Partheyen vernachtheilt, sondern auch vielfältige Petitiones Prorogationum, dann auch des Gegentheils Widerfechten, deßgleichen unnothdürfftige Submissiones und Bescheide erfolgen müssen, alles zu Verhinderung anderer mehr nothdürfftiger Geschäfften.

§. 5. Solchem vorzukommen sollen die Procuratores gedachte Producta und Handlung, so bald sie die aus der Cantzley zu ihren Händen bekommen, ihren Principalen oder aber den Advocaten, bey ihren Pflichten, unverlängt übersenden, damit ihrer Partheyen Nothdurfft hierauf mature bedacht, und so vielmehr desto zeitlicher vor dem Termin den Procuratoribus wiederumb zugefertigt werden mögen.

§. 6.

§. 6. Ob auch wohl der Kayserlichen Fiscal, so offt und viel es desselbigen Nothdurfft erfordert, in Novis anzuruffen Fug und Macht hat, ihme auch die Procuratores darauf zu antworten und sich einzulassen schuldig; So ist doch in dieser Visitation weiter fürkommen, daß sich vielfältig begibt, ob gleich die Procuratores mit ihren Gegen-Handlungen gefast, daß sie doch dieselbigen darauff nicht so bald übergeben, sondern allein zu Verlängerung und Aufhaltung der Sachen, wann die Ordnung in Præfixis an sie kombt, dieselbigen einzubringen, sich erbieten, und dardurch des Fiscals Contumaciren eludiren: Hierauf ordnen und wollen wir, daß hinführo die Procuratores, wann sie mit Handlungen gefast, dieselbige auf beschehen Anruffen gleich alßbald in Novis einbringen, oder sich derowegen gebührlich entschuldigen sollen.

§. 7. Uber solches ist nicht allein hiebevor, sondern auch in jetziger Visitation angeregt worden, daß in grossen und wichtigen Sachen Exemptionum, unangesehen, in denselbigen vor vielen Jahren beschlossen, auch der Kayserlichen Majestät und dem Heiligen Reich mercklich und viel daran gelegen, doch einig Urtheil oder Bescheid nicht erfolgen wolle: Hierauf statuiren, ordnen und setzen wir, daß hinführo der Cammer-Richter ein fleißiges Auffsehen haben, auch mit Ernst darob halten wolle, daß obangezogene Sachen Exemptionum hinführo ordentlich referirt, und zugleich dieselbe förderlich expedirt werden mögen. Aber andere geringe Exemption- und Fiscalische Sachen, so der Wichtigkeit nicht seynd, in welchen allen interlocutorie submittirt, die sollen jedes Sambstags, nach Inhalt der Ordnung, förderlich erledigt werden, auch so lang derselbigen vorhanden, in welchen die Referenten gefast, kein andere Privat-Sachen referirt werden.

§. 8. Letzlich, ist in Abhörung der Personen weiter fürkommen, ob wohl in der Ordnung außtrücklich versehen, daß in den erörterten und entschiedenen Sachen die Expens unverlängt taxirt werden sollen, damit die ergangene Urtheil förderlich exequirt, auch die Partheyen mit desto wenigerm Kosten zu ihrem erlangten Recht kommen mögen, so begebe es sich doch vielmahls, daß die eingegebene Expens - Zettul etwan länger dann Jahr und Tag ohntaxirt liegen bleiben.

§. 9. Solchem vorzukommen, soll der Cammer-Richter und Præsidenten mit allem Ernst darob halten, daß dieselbigen ohne Verzug zeitlich taxirt, und nach Außweiß besagter Ordnung förderlich erledigt werden mögen.

§. 10. Obgemeldten Abschied wollen wir, an statt und von wegen höchstgedachter Römischen Kayserlichen Majestät, auch der Churfürsten, Fürsten und Stände des Reichs, Cammer-Richter und Beysitzern, Verwaltern, Protonotarien, Fiscaln, Advocaten, Procuratoren, Lesern, Notarien, und allen andern Cammer-Gerichts-Personen und Dienern, bey den Pflichten, damit sie Kayserlicher Majestät und diesem Cammer-Gericht verwandt, ernstlich befohlen haben, daß sie alle und jede, insonderheit demselbigen, biß auf der Kayserlichen Majestät und der Ständen weitere Versehung und Verordnung, auch des Cammer-Gerichts-Ordnung, Reichs- und andere Visitations-Abschied, so biß anhero und noch in ihrem Wesen seynd, mit höchstem Fleiß halten, dem allem nachkommen und geleben bey Pön und Straff darin verleibt, und Kays. Maj. Ungnad zu vermeiden.

Dessen zu Urkund, hat unser jeder obgemeldt sein Secret - Insigel und Pittschier an diesen Brieff thun hencken, der geben ist zu Speyer, Dienstags den Zehenden Tag Monaths Junii, nach Christi unsers HErrn und Seeligmachers Geburth Anno 1567.

CCLX.

Visitations-Abschied des Kayserlichen und des Heiligen Römischen Reichs Cammer-Gerichts de Anno 1568. nebst beygefügten Memorialien vor Cammer-Richter und Beysitzer/auch Procuratores des Kayserlichen und H. Röm. Reichs-Cammer-Gerichts.

WIr der Römischen Kayserlichen Majestät unsers allergnädigsten Herrn, verordnete Commissarien und Räth, Marquardt, von Gottes Gnaden Bischoff zu Speyer und Probst zu Weissenburg, Christoph Philipp Zott, von Berneck, und Melchior Hoffmeyer, Andreas Müleck, von wegen Herrn Daniels, Ertz-Bischoffen zu Maynz, Churfürsten, bey der Rechten Doctores, Philipp von Nassau, Amptmann zu Bermastel, Beldenow und Hunolstein, von wegen Herrn Jacoben, Ertz-Bischoffen zu Trier, Churfürsten, rc. Dieterich von Gottes Gnaden Bischoff zu Wormbs, von wegen Herrn Marx Sittigen, der Heiligen Römischen Kirchen Cardinaln, und Bischoffen zu Costantz, Joachimus Mynsinger von Frondeck, Cantzler, von wegen Herrn Wolffgang, Hertzogen zu Braunschweig und Lüneburg, Gallus Hager, von wegen der Prälaten, und Marcus zum Lamb, von wegen der Stadt Speyer, alle drey der Rechten Doctores, bekennen hiemit offentlich, als in der Kayserlichen Majestät und gemeiner Stände des H. Römischen Reichs angenommener und bewilligter Cammer-Gerichts-Ordnung, unter andern

dern heilsamlich statuirt und geordnet, daß jährlich das Kayserliche Cammer-Gericht auf den ersten Tag May visitirt werden soll, daß wir demnach höchstgedachter Römischen Kayserlichen Majestät zu unterthänigsten Gehorsam, auch zu Vollziehung des Heiligen Reichs-Constitution, Satzungen und Ordnungen, und dann zu Beförderung der Justitien, auch gemeinem Nutzen zu gutem, angeregte Visitation an die Hand genommen, alle Personen des Kayserlichen Cammer-Gerichts, so zu visitiren gewesen, auf die Articul, deren wir uns gewöhnlichen Gebrauch nach verglichen, visitirt, und sonst in allem andern, so uns als Commissarien und Visitatoren die Ordnung auflegt, unsers besten Fleisses uns erkündiget.

§. 1. Und nachdem in nechst-gehaltener Visitation des 1567sten Jahrs unter andern vorkommen, daß die rechthängige Sachen an diesem Kayserlichen Cammer-Gericht sich dermassen häuffen, und von Tag zu Tag zunehmen, daß zu förderlicher und schleuniger Erörterung, mit vieler Partheyen verderblichen Schaden, gantz schwehrlich zu kommen, derowegen zu Beförderung des Gerichtlichen Processs kein Umbweg seyn solle, auf die Weg zu gedencken, wie und welcher Gestalt die Gerichtlichen Audienzien um etwas weiter erstreckt und erlängert werden möchten; Wiewohl nun damahls für gut angesehen worden, daß der Justitien durch nachfolgende Weg zu helffen, und die Rechtshängige Sachen zu desto unverlängerter förderlicher Expedition zu bringen seyn solten, wann Cammer-Richter und Beysitzer jedes Gerichts-Tags in puncto ein Uhren in die Audienzien gangen, und nach Verlesung der Urtheil und Gerichtlichen Bescheid, nicht mehr als vier Beysitzer neben dem Herrn Cammer-Richter biß zu drey Uhr sitzen bleiben, alßdann ein Præsident mit andern vier Assessoren, den ohne das dieselbe Audienz zu sitzen obliegt, den Herrn Cammer-Richter ersetzen, und folgends dieselbe biß zu fünff Uhren continuiren solten, welchen Weg auch Cammer-Richter und Beysitzer (so fern solches der Cantzley thunlich, und andern ihren Geschäfften unverhinderlich,) allein zu Versuchung, ihnen nicht mißfallen lassen, dieweil aber dieses Punctens halben damahls etwas anzuordnen erhebliche bedencklicheUrsachen fürgefallen, und in jetzwehrender Visitation weiters angeregt und fürkommen, daß durch diesen Weg der Processs mercklich gefördert, auch die rechthängige Sachen desto eher zu schleuniger unverlängter Erledigung gebracht werden mögen; Demnach setzen und ordnen wir, daß hinführo, so bald solches der Personen halben füglich angestellt und ins Werck gerichtet werden mag, daß der Cammer-Richter, Præsidenten und Beysitzer, alßdann diese förderliche Abwechselung der Personen und Erlängerung der Audienzien, inmassen obengemeldt, anordnen, und sich derselbigen biß auff fernere Verordnung der Gebühr gemäß erzeigen sollen, doch sonst in allen andern Puncten und Articulen der Cammer-Gerichts-Ordnung unabbrüchig.

§. 2. Als auch ferner angeregt worden, wie sich offtermahls zutragen solle, daß an diesem Kayserlichen Cammer-Gericht extrajudicialiter Commissiones, Zeugen ad perpetuam rei memoriam zu verhören, durch Supplicationes angesucht, die auch erkant werden, aber der Zeit, wann die benennte Zeugen producirt und juriren sollen, der Gegentheil contra Commissarium tanquam suspectum excipirt, und von seinem Processs ad Judicem Committentem appellirt, und dann solche Appellationes viel Jahr Rechthängig verbleiben, darzwischen dann ehe und zuvor dieselbe mit Recht außgeführt, die alte erlebte betagte Zeugen, der producirenden Partheyen zu hohen Verlust und Schaden, mit Tod abgehen und versterben; Hierauf statuiren und ordnen wir, daß unangesehen eingewendeter Appellation nichts destoweniger der Commissarius a quo mit der Verhör der Zeugen vollfahren, und solch Examen der Gebühr nach zu End zu bringen Macht haben soll, und soll solche Ordnung gleichfalls in Sachen streitiger Possession, darin die Zeugen allein ad Informationem Judicis verhört, ebenmäßiger Gestalt gehalten werden.

§. 3. Es ist auch fürkommen, daß etwan ein arme Parthey an diesem Kayserlichen Cammer-Gericht, von wegen ihr und ihrer Mit-Consorten, von derentwegen doch kein Armuth allegirt oder geschworen, Processs sollicitirt und erlangt worden, durch welche nachmahls ermeldte Mit-Consorten nicht allein derselbigen Sachen anhangen, sondern auch derselben Beneficio sich theilhafftig machen wollen; Wann dann hierdurch die Advocaten, Procuratores, und die Cantzley denen Consorten, so etwan vermöglich, sowohl als den Armen, vergeblichen zu dienen genöthiget worden; Solchem fürzukommen, statuiren und ordnen wir, daß die in lite mitbegriffene vermögende Partheyen sich ihres armen Mit-Consorten mit nichten zu behelffen, sondern jedesmahls ihren gebührenden Antheil proportionabiliter der Cantzley und sonsten zu erlegen und zu bezahlen schuldig seyn sollen.

§. 4. Wiewohl auch nicht allein in gegenwärtiger, sondern hiebevor offtermahls gehaltenen Visitationibus, wohlmeynentlich vermeldet und anbracht worden, daß ohnangesehen in der Ordnung, als auch in gehaltener Visitation des 1564sten Jahrs, bey Straff nach Ermäßigung den Procuratoribus aufferlegt und befohlen, die Pro-

ducta und anders, so sie Gerichtlich übergeben, dergestalt correct und richtig einzubringen, damit daraus ein rechter Verstand geschöpfft, auch die Urtheils-Brieffe, so jedesmahls unter der Kayserlichen Majestät Secret-Insiegel außgehen, umb so vielmehr desto richtiger und correcter verfertigt werden möchten; So befindet sich doch, daß solcher Gebrechen an diesem Kayserlichen Cammer-Gericht nicht allein nicht abgeschafft, sondern von Jahren zu Jahren je länger je mehr einreist; Damit nun solchem dermahleins der Gebühr nach vorgebauet werde, so sollen hinführo die Referenten gute Achtung und fleißig Aufmerckens darauf haben, und, so bald sie solche incorrecte Producta befinden, solches dem Herrn Cammer-Richter unverlängt vermelden und anzeigen, welcher ohne einigen Unterscheid diejenigen, so solche übergeben, mit allem Ernst dahin anhalten solle, ermeldte Errores innerhalb dreyen Tagen zu corrigiren, und alßdann dieselbe in benennter Zeit, beneben unnachläßlicher Straff nach Ermäßigung, dem Herrn Cammer-Richter wiederum zuzustellen.

§. 5. Uber diß ist auch weiter angeregt worden, daß mit dem Juramento Malitiæ nicht durchaus Gleichheit gehalten, sondern einem etwan in Novis, dem andern aber in Præfixis solches zu erstatten zugelassen werde; Damit nun hierinnen auch ein gewisse Maß gehalten werden möge, so soll ermeldtes Juramentum Malitiæ, so offt es begehrt, und Cammer-Richter und Beysitzer solches zu leisten ein Nothdurfft zu seyn erachten werden, hinführo in Novis præstirt und erstattet werden.

§. 6. Demnach auch in gegenwärtiger Visitation unter andern angeregt worden, daß in Pfandungs-Sachen in Puncto Paritionis allerhand Exceptiones, zu Verhinderung und Verlängerung ermeldter Parition, damit nicht allein die Gefangene und Pfande in die Länge aufgehalten, sondern auch die heilsame wohlbedächtlich aufgerichtete Constitution, wo solchem nicht zeitlich vorkommen, gäntzlich eludirt, über das auch die Haupt-Sach und Merita Causæ, so ad punctum Citationis gehörig, ante Litis Ingressum nulliter, und zu höchster der Partheyen Beschwehrung disputirt und außzuführen unterstanden werden. Demnach wollen die Herren Kayserlichen Commissarien und Visitatores den Herren Cammer-Richter und Beysitzer hiemit fleißig ermahnt haben, in dem der Ordnung stracks nachzukommen, damit alle unerhebliche Exceptiones abgeschnitten, und vor allen Dingen dem außgangenen Mandat, vermög offt angeregter Constitution, der Pfandung vollkömlich parirt werde; Damit auch solches desto förderlicher beschehen möge, setzen und ordnen wir, daß hinführo in Puncto Paritionis die Partheyen, biß zu endlicher Erledigung desselbigen, in Novis handlen sollen und mögen.

§. 7. Obgemeldten Abschied wollen wir an statt und von wegen höchstgedachter Römischen Kayserlichen Majestät, auch der Churfürsten, Fürsten und Stand des Reichs, Cammer-Richter, Assessoren, Verwaltern, Protonotarien, Fiscalen, Advocaten, Procuratoren, Lesern, Notarien, und allen andern Gerichts-Personen und Notarien, bey den Pflichten, damit sie Kayserlicher Majestät und diesem Cammer-Gericht verwandt, ernstlich befohlen haben, daß sie alle und jede, insonderheit denselbigen, biß auf der Kayserlichen Majestät und der Stänt weitere Versehung und Verordnung, auch der Cammer-Gerichts-Ordnung, Reichs- und andere Visitations-Abschied, so biß anhero und noch in ihrem Wesen seynd, mit höchstem Fleiß halten, dem allem nachkommen, und geleben, bey Pön und Straff darinnen verleibt, und Kayserlichen Majestät Ungnad zu vermeiden, deß zu Urkund hat unser jeder sein Siegel an diesen Brieff thun hencken, der gegeben ist zu Speyer, am 24. Tag des Monaths May, nach Christi unsers lieben HErrn Geburt im 1568sten Jahr.

Memorial dem Herrn Cammer-Richter sonderlich zuzustellen, Anno 1568.

Wiewohl in der Ordnung, und hiebevor aufgerichten Visitations-Abschieden, heilsamlich versehen, daß die Neben-Sachen in gantzem vollem Rath, es erfordere dann die höchste Nothdurfft, nicht berathschlaget werden sollen, so ist doch in gehaltenem Examine Personarum, unter andern vorkommen, daß etliche viel Extraordinarien und liederliche Sachen bißhero zu offtermahlen vor alle Assessores gezogen, und zu Abbruch der Gerichtlichen Sachen durch dieselbigen sämptlich tractirt worden; Damit nun solche Unrichtigkeit hinfürter verhütet werden möge, so soll der Cammer-Richter oder Præsidenten hinführo darob und daran seyn, daß solche Extraordinari-Geschäffte nicht mehr in vollem Rath tractirt, sondern einem aus den Definitiv-Räthen nach dem andern committirt, und durch denselben zu decidiren, es wäre dann, daß der Sachen Wichtigkeit ein anders erfordern thäte, befohlen werden solle.

§. 1. Weiters ist auch auch vorkommen, daß die Interlocutori-Räth, nach Inhalt und Außweisung der Ordnung, nicht gleich außgetheilt, sondern etwan in einem die neu ankommende Assessores, im andern aber die ältesten und erfahrnesten zusammen verordnet seyn sollen; Dem vorzukommen, soll der Herr Cammer-Richter die Vorsehung thun, damit die alte erfahrne und geübte Beysitzer, so vor andern fleißig, nicht zu-

sammen in einen Rath, sondern in die anderen gleich außgetheilt werden mögen.

§. 2. Als auch nicht allein in der Ordnung, sondern auch in dem Visitations-Abschied des verlauffenen 1567sten Jahrs außtrücklich statuirt, gesetzt und geordnet worden, daß in erörterten und entschiedenen Sachen die Expens unverlängt und zum förderlichsten taxirt werden sollen, damit die Partheyen mit desto wenigerem Kosten zu ihren erlangten Rechten kommen mögen; So ist doch in Abhörung der Personen jetzo abermahls vorkommen, daß weder der Ordnung oder Visitations-Abschied in dem geringsten nicht nachgelebt worden; Derowegen soll der Herr Cammer-Richter hinführo mit Ernst daran seyn, daß gleich nach gehaltener Visitation jedes Samstags solche Expens, so viel deren jetzo vorhanden, durchaus taxirt, und ehe und zuvor dieselbigen expedirt, kein Beysitzer in einiger Relation gehört werden.

§. 3. Wann aber dieselbige allesampt erlediget, und sich etwan deren künfftig mehr sammlen und häuffen würden, soll ferner der Herr Cammer-Richter alle Samstag einen Interlocutori-Rath um den andern, dieselbige Wochentlich zu erledigen, mit allem Ernst aufferlegen und befehlen.

§. 4. Uber solches ist nicht allein jetzo, sondern in allen andern vorgehenden Visitationen, vielfältiglich geklagt worden, daß in decernendis Processibus unter den Herren Beysitzern grosse Ungleichheiten sich erhalten, und etwan in ebenmäßigen Fällen Proceß erkant und folgends abgeschlagen worden; Wann dann solches diesem höchsten Gericht nicht allein verkleinerlich, sondern auch fast spöttlich und verweißlich und dann hiebevor zum viertenmahl dem Herrn Cammer-Richter aufferlegt und befohlen worden, etlichen Assessoren, so dieser Ding geübt und erfahren, zu befehlen, sich hierüber einer einhelligen Meynung zu vergleichen, deren sich die neu ankommende Assessores, Ungleichheit zu vermeiden, gebrauchen könten.

§. 5. Dieweil aber dem biß anhero nicht nachkommen worden, als will mann solches nochmahls dem Herrn Cammer-Richter zu verrichmit allem Ernst aufferlegt und befohlen haben, der endlichen Zuversicht, er werde diese Anstellung zu verfügen wissen, damit solchem zwischen hie und künfftiger Visitation einmahl würcklich nachgesetzt werden möge.

§. 6. Als auch letzlich unter Mängeln ferner vorkommen, daß wann etwan eine Cammer-Gerichts-Person mit Tod abgieng, nicht allein den Kindern langsam Vormünder gesetzt, sondern auch von denselbigen, ihrer Verwaltung und Administration halber, jährlich die Rechnung nicht angehört wird.

§. 7. Wiewohl nun in vergangener Visitation in dem Memorial-Zettul derowegen außtrücklich Versehung beschehen, wie es mit Verordnung solcher Vormünder, auch Anhörung derselbigen Rechnung, gehalten werden soll, so befind sich doch, daß solchem nicht allein nicht nachkommen, sondern als Weyland Dr. Dechsler, constituirter und verordneter Vormund Dr. Trechers Kinder, per viam Supplicationis gebetten, die Rechnung ermeldter Vormundschafft vor seinem Tod von ihme anzuhören, daß er hierauf von Cammer-Richter und Beysitzern einigen Bescheid nicht erlangen mögen.

§. 8. Derowegen will man hiemit zum Uberfluß und mit allem Ernst dem Herrn Cammer-Richter aufferlegt und befohlen haben, obangeregtem Memorial-Zettul des verlauffenen 1567sten Jahrs, in diesem, auch allen andern Puncten, würcklich nachzukommen, damit solche und dergleichen Klagen, den armen Pupillen zu Gutem und dem Gericht zu Ehren, inskünfftig verbleiben möchten.

§. 9. Der Herr Cammer-Richter wird sich auch in allem anderen der Cammer-Gerichts-Ordnung, Reichs-Abschieden, Satzungen und Constitutionen, so viel dieselbigen ihn belangen, mit allem ernstlichen Fleiß gemäß zu verhalten wissen.

Dem Herrn Cammer-Richter und Beysitzern zuzustellen, Anno 1568.

Wiewohl in der Cammer-Gerichts-Ordnung unter andern heilsamlich versehen und geordnet, in was Fällen die Mandata ohne oder mit der Clausula Justificatoria unterschiedlich erkennt werden sollen, in welchem man auch dem Herrn Cammer-Richter und Beysitzern einige Form oder Maß zu geben mit nichten bedacht, so ist doch in gegenwärtiger Visitation unter andern vorkommen, daß in etlichen vielen Fällen fürnemblich denen Unterthanen wider ihre von GOtt vorgesetzte Obrigkeit Mandata und Proceß erkant, so hernachmahls wiederum cassirt worden, oder nachmahls cassirt werden möchten; Dieweil dann die Unterthanen in solchem ihrem Ungehorsam nicht nur wider ihre Obrigkeit gestärckt, sondern auch derowegen in äusserstem mercklichen Verderb und Schaden gerathen, zu dem, daß auch etwan die Procuratores um Proceß auf Constitution der Pfandung oder sonst suppliciren, und wann hierauf abschlägige Decreta erfolgen, gleich den nechsten die Narrata Supplicationis ändern, und auf den Land-Frieden qualificiren, oder sonst auf einen andern Weg mutiren.

§. 1. Derowegen will man hiemit den Herrn Cammer-Richter, Præsidenten und Beysitzer fleißig ermahnt und erinnert haben, daß sie diesem höchsten Gericht zu Ehren in solchen Fällen fürsichtiglich gehen, und sonderlich gut Auffmerckens haben, damit ehe und zuvor, auf vorbrachte Narrata der Unterthanen wider ihre Obrigkeiten, Proceß erkant werden, solches an dieselbigen, darunter die Supplicanten gesessen, geschrieben, um nothwendigen Bericht gelangen lassen, auch sonsten auf obgemeld umbständig mutirt und geändert Suppliciren der Procuratoren gut Aufmerckens haben, und ohne sonderliche erhebliche Motiven und Ursachen den vorigen Decretis zuwider nicht bald etwas darauf decerniren und erkennen.

§. 2. Nachdem auch nicht allein jetzo, sondern hiebevor in gehaltenen Visitationen vorkommen, daß die Visitations-Abschied, so jedesmahls von den Kayserl. Commissarien, auch Churfürsten, Fürsten und Stände Visitatoren dem Herrn Cammer-Richter und Beysitzern zugestelt, gleich nach der Visitation verzuckt und weiter in dem Rath nicht gesehen werden, dahero erfolgt, daß die jenige, so sich ihrer Nothdurfft nach darin zu ersehen, in zutragenden Fällen dieselbigen nicht gebrauchen mögen; Demnach wollen die Herren Kayserl. Commissarii und Visitatores, daß Cammer-Richter und Beysitzer ermeldte Abschied allesampt förderlich in ein Buch schreiben lassen, und hinführo stehs neben den Memorial-Zettulen im Rath bey der Hand haben.

§. 3. Ob auch wohl in der Ordnung, deßgleichen in hievorigen aufgerichten Visitations-Abschieden heilsamlich versehen, daß die schlechten gemeinen Submissiones, als da ratione Prorogationis Terminorum, Dilationum, Responsionum, Admissionis Commissariorum, & Legitimationum Procuratorum, etwan zu Bescheid gestelt, dieselbige Acta nicht allein ad referendum übergeben und heimgetragen, sondern auch unter die Ordinarias Relationes Interlocutoriarum mit eingezogen werden, so sollen solche hinführo gleich andern schlechten Bescheiden alßbald im Rath expedirt und keine vor ein Interlocutori gesetzt oder von den Lesern darvor aufgezeichnet werden, es würde dann solches aus sonderlichen erheblichen Ursachen vom Cammer-Richter zugelassen und befohlen.

§. 4. Wiewohl auch nicht allein in vorgehenden Visitations-Abschieden, sondern auch auf jüngst zu Augspurg Anno 1566. gehaltenem Reichs-Tag außtrücklich statuirt und geordnet, daß die Manualia Protonotariorum und Notariorum niemand aus den Gewölbern gegeben, sondern da ein Beysitzer sich darin zu ersehen, solche Manualia mit Vorwissen des Herrn Cammer-Richters demselbigen durch die Leser in den Gewölbern gegeben, oder im Rath zu besichtigen behändiget werden sollen, so befind sich doch, daß diesem allem zuwider die angeregte Manualia ohne Unterschied von den Beysitzern mit heimgetragen werden; Solchem allem vorzukommen, sollen ermeldte Manualia den Beysitzern weiters nicht, dann mit Vorwissen des Herrn Cammer-Richters zu besichtigen zugelassen, und gleich alsobald durch die Leser wiederumb in die Gewölbe getragen werden. Da aber dem zuwider einige Beysitzer dieselben inskünfftig mit sich heimb zu tragen unterstehen würde, soll solches dem Herrn Cammer-Richter, derwegen gebührliches Einsehens zu haben und solches nicht zu gestatten, durch die Leser jedesmahls vermeldt und angezeigt werden, da alßdann von einem oder dem andern solches nicht angesehen, sondern überschritten werden, soll der oder dieselbigen, durch die Leser, bey ihren Pflichten, bey welchen ihnen solches sonderlich eingebunden, fleißig aufgezeichnet, und in künfftigen Visitationibus den Kayserl. Commissarien und Visitatoren eine Designation derselben übergeben werden, hierauf sich der Gebühr gegen jeden haben zu verhalten.

§. 5. Cammer-Richter und Beysitzer werden sich in allem anderen der Cammer-Gerichts-Ordnung, Reichs-Abschieden, Satzungen und Constitutionen, so viel dieselben sie belangen, mit allem ernstlichen Fleiß zu verhalten wissen.

Memorial oder Erinnerung, darnach sich die Procuratoren gehorsamlich zu verhalten. 1568.

Demnach in jetziger Visitation befunden, daß der Procuratoren verbottene langwierige Proceß mit verdrießlichen Dictiren, auch unnöthige Submissiones und Einreden der Umbfragen in allen Audientzien sehr verhinderlich, darzu viel Zeit unnützlich verbracht, auch die gewöhnlichen Straffen von etlichen wenig geacht werden; Wollen die Kayserl. Commissarien und Visitatoren sie die Procuratoren des Kayserl. Cammer-Gerichts-Ordnung neben vorigen Visitations-Abschieden, auch Memorial-Zettuln, nochmahln erinnert, ihnen sampt und sonders hiemit befohlen haben, sich obgehörter ungebührlicher Recels, Einreden und Submissionen hinführo gäntzlich zu enthalten, solte aber diese erweiterte Warnung von einem oder mehr Procuratoren nicht geacht werden wollen, ist Cammer-Richter und Beysitzern, was sie sich dargegen zu mehrern Einsehens zu verhalten, aufferlegt und befohlen worden, derohalben will man sich versehen, es werden die Procuratoren, als die verständig und zu Beförderung der Kayserl. Justitien geneigt, hinführo sich aller Gebühr verhalten.

§. 1. Als auch ein gemein Klagens, daß etliche Procuratores im Brauch sich liederlich auf

Caution einzulassen, darauf zu procediren, die Sachen lang aufzuhalten, aber zuletzt kein Gewalt einzubringen pflegen, dardurch viele Partheyen zu grossem Kosten und Schaden kommen, derohalben da solche Verzüglichkeit hinfürter mehr gespührt würde, soll derselbe Procurator nicht allein Expensas moræ & tardatæ Litis, sondern auch den Schaden den er selbst verursacht, dem Gegentheil zu erstatten schuldig seyn.

§. 2. Deßgleichen soll auch keinem Procuratorn das captivos exoneriren, da man sich zur Sachen mit Gewalt eingelassen, därin ein Weil procedirt, und alle Verzüglichkeit gesucht, seinem Gegentheil zu befahren verstattet werden, da auch Ladung ad videndum se exonerari außbracht, soll er demnach, ehe und zuvor die Exoneration mit Recht erlangt, vermög der Ordnung, zu verfahren schuldig seyn.

§. 3. Auf der Cantzley bleiben die Attestationes und andere Copeyen, so die Procuratoren abcopiren lassen, vielmahl vergeßlich unredimirt liegen, und wann nun diß nicht allein andern Abschieden zuwider, sondern auch zu Auffenthalt der Sachen reicht, will man den Procuratoren ernstlich hiemit aufferlegt haben, solche copirte Attestationes unter andere Ding, so sie selbst zu schreiben sollicitirt, und dann sonst das Cantzley-Geld dafür empfangen, ohn länger Verweilen in der Cantzley zu erledigen und zu entrichten.

CCLXI.

Verzeichniß etlicher Articul/ welche dem Herren Cammer-Richter, Præsidenten und Beysitzern des Kayserlichen und Heil. Röm. Reichs Cammer-Gerichts, sich darnach zu richten Anno 1569. zugestellet worden.

ALs nicht allein jetzo, sondern auch hiebevor vorkommen, daß in Præfigirung Terminorum grosse Ungleichheit gehalten, dergestalt, daß wohl etwan einer Parthey in 2. oder 3. Monathen sub pœna Conclusionis die Termine angesetzt, da doch in solcher Zeit die Copeyen Attestationum oder anders, darauf ihnen zu handlen præfigirt, in der Cantzley nicht verfertiget werden mögen, zu geschweigen, daß solches an die Principalen umb Bericht zu erlangen, viel weniger hierauf von den Advocatis die rechtliche Nothdurfft zu verfertigen möglich; Demnach wollen die Herren Commissarien und Visitatores den Herrn Cammer-Richter, Præsidenten und Assessores mit allem Fleiß erinnert und ermahnt haben, daß dieselbigen in vorgedachten und andern Fällen, nach Gestalt und Wichtigkeit der Sachen, Grösse und Menge der einkommenden Handlungen, auch Ferne und Weite des Wegs, da die Principalen und Advocaten gesessen, dieses nothwendige Einsehen thun, damit in solchen Præfixionibus niemand verkürtzt oder beschwehrt werde.

§. 1. Demnach dem Herrn Cammer-Richter und Præsidenten fürnemblich obligt, gute Achtung darauf zu geben, daß nicht allein die Ordnung in Relationibus & Votis observirt, sondern auch die Visitations-Abschied Anno 1550. 1556. und 1559. darin eine außtrückliche besondere Maß über ermeldte Ordnung gegeben, wie und welcher Gestalt sich die Assessores in ihren Relationibus & Votis verhalten sollen, fleissig gehalten werden möchten; So ist doch in jetzigem Examine Personarum fürkommen, daß demselbigen im wenigsten nicht nachgesetzt, daraus dann erfolgt, daß unangesehen diesem Kayserl. Cammer-Gericht noch acht Assessores auf jüngst gehaltenem Reichs-Tag zu Augspurg Anno 1565. adjungirt, doch weniger, dann hiebevor jemahls beschehen definitive referirt und erörtert worden, welches dann fürnemblich hieraus erfolgen soll, daß die Relationes und Vota jetzo dermassen extendirt und verlängert, daß wo etwan hiebevor ein Sach in acht Tagen referirt, jetzo in dergleichen etwan 6. oder 8. Wochen zugebracht werden; Solchem vorzukommen, wollen die Herren Kayserl. Commissarien und anwesende Visitatores den Herrn Cammer-Richter und Præsidenten mit allem Fleiß ermahnt und erinnert haben, solche lange unnöthige verzügliche Vota nicht allein nicht zu gestatten, sondern auch den Assessoribus bey den Pflichten, damit sie dem Gericht verwandt und zugethan, aufferlegt haben, sich in ihren Relationibus und Votis der Ordnung, deßgleichen des Visitations-Abschieds Anno 1550. im §. Erstlich ꝛc. und dem Anno 1559. §. Wiewohl auch, ꝛc. durchaus gemäß zu verhalten.

§. 2. Als auch nicht allein hiebevor, sondern in jetziger Visitation wieder fürkommen, daß in ebenmäßigen Fällen noch unter den Herren Assessoribus ungleiche Verständnüß bevor seyn sollen, und dann die Herren Kayserl. Commissarii und Visitatores sich erinnern, was dem Herrn Cammer-Richter in den hievor gehaltenen Visitationen zu viel unterschiedlichen mahlen derenthalben sonderlich aufferlegt und befohlen; Dieweil aber dem bißhero durchaus nicht nachkommen, so wollen die Herren Kayserl. Commissarii und Visitatores den Herren Cammer-Richter und Præsidenten abermahls hiemit befehlend ermahnt haben, mit Ernst daran zu seyn, daß denselben einsmahls nachgesetzt werde, und damit solches desto förderlicher angestelt, so wollen die Herren Commissarii und Visitatores sich versehen, es werden der Herr Cammer-Richter und Præsidenten unbeschwehrt seyn, den künfftigen Commissariis und Visitatoribus deroselben Puncten halben ein gewisse Verzeichnuß zuzustellen.

§. 3. Uber das ist auch weiter anbracht, daß die Procuratoren mit Haltung langer Recessen, vorhergehenden Intitulationen ihrer Principalen, deßgleichen auch unnöthiger mündlicher Erzehlung deßjenigen, so sie in Schrifften übergeben, die Gerichtlichen Audientzien mercklich verlängern und auffhalten.

§. 4. So sollen hinführo die Herren Cammer-Richter und Præsidenten hierauf fleißiger Auffmerckens haben, daß wo von einem oder mehr in dem die Ordnung überschritten, daß demselbigen um mehr Abscheuens Willen, gleich alßbald in offentlicher Audientz eingeredt, die Recess notirt, und der Gebühr darumb gestrafft: Und nachdem dieses Puncten halben ferner geklagt, daß in Straffen augenscheinliche Ungleichheit gehalten, so will man den Herrn Cammer-Richter und Præsidenten hiemit zum höchsten vermahnt haben, daß dieselbigen ein ernstliches und fleißiges Einsehen haben, daß in dem nichts angesehen, sondern gegen einen wie den andern Gleichheit gehalten werde.

§. 5. Demnach auch ferner Klagen vorkommen, daß etwan die Acta, so sie wiederumb gelieffert, mangelhafft befunden, Gravamina, Producta und anders daran manglen, so wollen die Herren Kayserl. Commissarien und anwesende Visitatores die Herren Assessores mit Fleiß dahin vermahnt und erinnert haben, daß dieselbigen die jedesmahl wiederumb ergäntzt und vollkommen, inmassen ihnen die gelieffert, überantworten sollen; Deßgleichen der Herr Cammer-Richter hierauf ein fleißiges Auffsehens haben, damit die Uberfahrenden zu gebührlicher Straff angehalten werden.

§. 6. Ferner ist auch weiters angeregt, daß die Producta und Supplicationes dermassen incorrect, mendos, übel geschrieben, und mangelhafft eingeben, daß daraus nicht wohl ein rechter Verstand geschöpfft, die Urtheils-Brieff gefertigt, oder auf die Supplicationen ohne Gefahr decretirt werden mögen; So wollen die Herren Commissarii und Visitatores, den Herrn Cammer-Richter und Beysitzer mit Ernst vermahnet und erinnert haben, sich in dem gegen den Uberfahrenden dem Visitations-Abschied Anno 1564. §. In voriger ꝛc. gemäß zu erweisen.

§. 7. Als auch ferner fürbracht, daß in Erlaubung der Herren Beysitzer es dahin kommen, daß dieselben ohne Beyseyn eines Protonotarien Urlaub bekommen, und dann die Ordnung außtrücklich vermag, daß dieselben nicht allein im Rath beschehen, sondern auch durch einen Protonotarien, wann demselben erlaubt, wie lang, auch wann derselbige wiederum ankommen, aufgezeichnet werden solle, damit folgends solches jederzeit dem Pfenningmeister angezeigt werden möge, so will man den Herrn Cammer-Richter, Præsidenten und Beysitzer hiermit fleißig ermahnt und erinnert haben, sich in diesem der Ordnung gemäß zu erweisen.

Mayntzische Cantzley.

CCLXII.

Memorial, so denen Procuratoribus des Kayserlichen und Heil. Röm. Reichs Cammer-Gerichts Anno 1569. zugestellet worden.

ALs nicht allein jetzo, sondern in allen vorgehenden Visitationen fürkommen, daß die Procuratores in ihren Recessen sich der Ordnung ungemäß erweisen, lange unnöthige Reden einführen, und etwan auf ein Termin mündlich excipiren, repliciren, tripliciren, und quadrupliciren, auch sonst durch lange Interlocutiones ihrer Principalen und Erholung dessen, so sie in Schrifften übergeben, die Sachen mercklichen verlängern und auffhalten.

§. 1. Wiewohl nun über die Ordnung hiebevor mehrmahls in Visitationibus statuirt, gesetzt und vielfältiglich Anmahnung geschehen, so befind sich doch jetzo, daß demselben biß anhero von ihnen den Procuratoribus nicht nachgesetzt; Demnach so wollen die Herren Kayserl. Commissarii und Visitatores sie mit allem Ernst ermahnt haben, auch bey ihren Pflichten, damit sie dem Cammer-Gericht zugethan seynd, auffgen die jedesmahl wiederumb ergäntzt und vollkommen, inmassen ihnen die gelieffert, überantworten sollen; Deßgleichen der Herr Cammer-Richter hierauf ein fleißiges Auffsehens haben, damit die Uberfahrenden zu gebührlicher Straff angehalten werden.

§. 2. Es findet sich auch, daß die Procuratores das Geld, so zu Unterhaltung des Kayserl. Cammer-Gerichts ihnen von ihren Principalen und Partheyen dem Pfenningmeister zu lieffern zugefertigt wird, je bißweilen lange Zeit hinter ihnen behalten, dasselbige in andere Müntzen umbwechseln, auch sonst hierin allerley Nutz und Vortheil suchen; Dem aber fürzukommen, sollen die Procuratores hinführo jedesmahls, so bald ihnen solch Geld zukommet, dasselbe in der Müntz, darinnen sie es empfangen, dem Pfennigmeister förderlich zustellen, demselbigen auch ein Extract ihres empfangenen Schreibens, beneben dem Dato, so viel diesen Punct belangt, behändigen, und mit der Original-Missiv

nal-Missiv bescheinigen, sich daraus zu ersehen, wann sie dasselb empfangen, in was Sorten und Müntzen, auch wie hoch und theuer jede gerechnet und angegeben worden.

§. 3. Die Procuratores werden sich in allem andern der Cammer-Gerichts-Ordnung, des Reichs-Abschieden, Satzungen und Constitutionen, so viel dieselben sie belangen, mit allem ernstlichen Fleiß zu verhalten wissen.

CCLXIII.

Memorial-Zettul an statt eines besondern Neben-Abschieds, dem Herrn Cammer-Richter und Beysitzer des Kayserlichen und H. Röm. Reichs Cammer-Gerichts Anno 1570. zugestellet.

Als die Röm. Kayserl. Majestät unser allergnädigster Herr, in jetziger Reichs-Versamblung den erscheinenden Chur- und Fürsten, auch gemeinen Ständen, und der Abwesenden abgesandten Räthen, und Bottschafften, neben andern hohen Obliegen des Heil. Reichs, auch den fürnehmen Articul von gebührlicher förderlicher Administration der Kayserl. Justitien an Ihrer Kayserl. Majestät Cammer-Gericht zu berathschlagen proponiren lassen, seynd in solcher Tractation auch etliche ereugende Unordnungen der Beysitzer wegen fürkommen, so eins Theils dem Collegio selbst verkleinerlich, und sonsten an Beförderung schleuniger Justitien gantz verhinderlich.

§. 1. Dann obwohl in ihrer Kayserl. Majestät und des Heil. Reichs Cammer-Gerichts-Ordnung einem jeden Beysitzer gebotten, lange zierliche ehrliche Kleider, dieweil sie neben dem Herrn Cammer-Richter die Kayserl. Majestät ꝛc. Chur- und Fürsten und alle Stände des Heil. Reichs diß Orts (tanquam perpetui togati Senatores in Senatu Imperii) repræsentiren, im Rath, Gericht und sonsten zu tragen, inmassen es dann beym Gericht von Alters herkommen; So wird doch eine grosse Nachläßigkeit an vielen gespührt und gesehen, welches Ihro Kayserl. Majestät und gemeinen Ständen zu keinem Gefallen reichen kan; Derohalben wollen Ihro Kayserl. Majestät hiemit dem Herrn Cammer-Richter gnädigst aufferlegt und befohlen haben, dargegen gebührlichs Einsehen zu thun, und zu befehlen, daß ein jeder, so wohl in diesem als in andern Puncten, angeregter Ordnung sich gemäß erzeige; Da aber jemand darüber ungehorsam seyn würde, demselben soll alßbald ipso facto der Rathsgang verbotten, und also lang daraus bleiben und negligiren, biß er schuldigen Gehorsam leistet.

§. 2. Welcher massen gegen die angenommene Beysitzer, so unfleißig, oder in ihrem Ampt ungemäß befunden, zu verfahren, ist nicht allein in angeregter Cammer-Gerichts-Ordnung, sondern auch im Augspurgischen Abschied Anno 1566. aus sondern Ursachen mit Ernst statuirt worden; Dieweil aber auch in diesem allerley Mangel vorkommen, soll der Herr Cammer-Richter und gleichfals die Præsidenten und andere Beysitzer, so viel einen jeden belangen thut, daran seyn, daß angeregter Ordnung, auch sonderlich obermeldtem Abschied in Vers. Erstlich dieweil in der Ordnung ꝛc. festiglich nachgesetzt werde, damit nicht Ursach gegeben werde, in der Visitation ein anders Einsehen zu thun.

§. 3. Zu welcher Zeit alle Beysitzer neben dem Herrn Cammer-Richter im Rath erscheinen sollen, ist in der Ordnung und etlichen Visitations-Abschieden der Gebühr versehen; Dieweil aber das vielfältige absentiren, wie etliche im Brauch haben, den Relationibus nicht wenig verhinderlich, so soll hiemit Cammer-Richter, oder in Abwesen dessen Ampts-Verweser, ernstlich aufferlegt und befohlen seyn, keine Entschuldigung von den Beysitzern, ihres Außbleibens anzunehmen, so nicht ehehafftig und beweißlich dargethan würde; Da dann die Ursach nicht genugsam, und einer darauf, oder sonsten ohne alles Anzeigen, sich vom Rath den gantzen Morgen absentirt hätte, soll ihm dessen Tags gebührende Besoldung zum halben Theil, oder auch von einer jeden Stund ein Ortsgülden, abgezogen, auch darin niemand verschonet, sondern dem Pfennigmeister inter Neglecta außzutheilen angezeigt werden.

§. 4. Es ist auch aus sonderlichen bewegenden Ursachen den Protonotarien, Notarien und Lesern, so in den Audientzien sitzen werden, bey ihren Pflichten gebotten worden, jedesmahls in den Protocollen und Registraturen aufzuzeichnen, ob und von wem die Audientzien in puncto primæ angefangen, und zu Sommers-Zeit biß zu Fünff, aber im Winter biß zu Vier Uhren continuirt seyn oder nicht, daraus auch ein Extract denen jedes Jahrs erscheinenden Kayserl. Commissarien und Visitatoren auf ihr Begehren zuzustellen.

§. 5. Und dieweil in vielen fürgangenen Visitationen so viel in Erfahrung bracht, daß der Procuratoren lange mündliche Recess, verdrießlich langes Reden, repliciren und multipliciren, nicht abgestelt werden will, dardurch dann die Zeit der Audientzien dermassen unnützlich verspielt, daß man dieser Zeit in einer Audientz gemeiniglich nur 50. 60. oder 68. Recess halten mag, da vor Jahren wohl 90. 100. 112. Recess gehalten worden; Darum soll der Herr Cammer-Richter alle Wochen am Sambstag die Gerichtliche Protocolla, durch zween oder drey Beysitzer visitiren lassen, und da man bey einen oder mehr lange ungebührliche Recess gehalten zu seyn befindt, denselbigen soll man den nechsten beschicken, ihn darumb zu Rede stellen, und darneben nach gestalten Dingen umb ein, zwey oder drey Gülden straffen, unangesehen daß keine Submission beschehen.

§. 6. Da man auch in den Audientzien solch verbotten langwürig Geschwätz anhöret, sollen Cammer-Richter oder die Præsidenten mit sonderem Ernst dargegen reden, die Recess alßbald mit vorbehaltener Straff verwerffen.

§. 7. Wann auch der Kayserl. Majestät in etlichen Visitations-Relationen und Abschieden fürkommen, daß Ehe-Sachen am Cammer-Gericht angenommen werden, da doch in solchen Fällen des Cammer-Gerichts Jurisdiction nicht fundirt; Als will man Cammer-Richter und Beysitzern hiemit befohlen haben, solche, auch andere Sachen, so dahin nicht gehörig, keines Wegs anzunehmen, und sonsten in allen Dingen, so hiebevor ihnen in etlichen Visitations-Abschieden und Memorial-Zettuln, aus wohlbedachten Ursachen, aufferlegt, sich der Gebühr gehorsamlich zu verhalten, und dieselbige in ein sonder Buch, damit sie in kein Vergeß kommen, einbinden, und durch die Leser verwahren zu lassen. Decretum Spiræ in Consilio Imperii Die 8. Mensis Decembris Anno 1570.

CCLXIV.

Memorial, oder Erinnerung, dem Herrn Cammer-Richter, Præsidenten und Beysitzern, sich der Gebühr, zu Beförderung der Kayserlichen Justitien am Kayserlichen und des H. Röm. Reichs Cammer-Gericht darnach zu verhalten, zuzustellen, de Anno 1570.

Nachdem dieses Kayserliche Cammer-Gerichts höchste Kayserliche Justitia das ander übrig Kleinod, dardurch im Heiligen Römischen Reich gemein friedlich Wesen, Ruhe und Einigkeit zu erhalten; Haben Cammer-Richter, Præsidenten und Beysitzer vernünfftiglich zu ermessen, wie hoch und viel der Röm. Kayserl. Majestät unserm allergnädigsten Herrn, auch Churfürsten, Fürsten, Ständen, und allen Unterthanen des Heiligen Reichs, daran gelegen, daß diß Orts den ansuchenden Beschwehrden gebührlich förderlich Recht mitgetheilt, und nicht immer vergeblich, biß auf ihr Absterben, aufgehalten würden.

§. 1. Dieweil dann in jetziger Visitation so viel erkündiget, daß die Verzüglichkeit des langwierigen Procedirens fürnemlich aus Vielheit der rechtlichen Sachen, und aber Mangel der Zeit zu den Gerichtlichen Audienzien herfließt, werden die Kayserlichen Commissarien und Visitatoren darvon höchstgedachter Röm. Kayserlichen Majestät alleruntherthänigste gebührliche Relation thun, damit in diesem von derselben, mit Rath und Zuthun gemeiner Ständen, auf jetzo fürwesenden Reichs-Versamblung fernere nothwendige Verordnung fürgenommen werden möge.

§. 2. Gleichwohl ist dißmahls darneben auch so viel in Erkündigung gebracht, daß so wohl in den Räthen als Gerichtlichen Audienzien allerley Mängel und Unordnung eingeführt, dardurch auch viel Zeit verspielt, und die Sachen nicht wenig verzogen; Darum wollen die Kayserlichen Commissarii und Visitatoren sich nochmahls versehen, es werde sich ein jeder der Ordnung, auch vorigen Visitations-Abschieden, und Memorial-Zettuln, durchaus gemäß und gehorsamlich erweisen.

§. 3. Welches nicht allein zu Gewinnung der Zeit und Erörterung vieler Sachen zum höchsten vonnöthen, sondern auch bey der Römischen Kayserlichen Majestät und gemeinen Ständen, ihnen sampt und sonders rühmlich seyn wird.

§. 4. Insonderheit aber soll der Herr Cammer-Richter mit Fleiß darob halten, daß alle Beysitzer zu rechter Zeit in ihren Räthen erscheinen, den Relationibus fleißig beywohnen, die Säumigen der Gebühr darumb angesehen, auch in diesem so wohl an den Sambstagen, als sonsten, niemand übersehen, und sonderlich von wegen der Neben-Geschäfften plenus Senatus nicht zu vielmahlen gehalten, sondern da es nicht publica Negotia, so dem gantzen Collegio præjudicirlich seyn möchten, mit Rath etlicher Deputirten, wie von Alters herkommen, und in der Ordnung wohl versehen, tractirt und verrichtet werden.

§. 5. In den Räthen soll man keinen Referenten anhören, er habe dann zuförderst die nothwendige Acta und Producta in den Puncten, darüber die Submission beschehen, compentiosè protocollirt, und bey ihm selbst den Process und merita Causæ wohl ponderirt, derohalben er auch zu Anfang seiner Relation den Beysitzern anzeigen soll, worauf die Sach beschlossen, und aber sonsten des langwierigen Verlesens der Producten, oder Urkunden, zumahl sich enhalten.

§. 6. Dergleichen in votando sich der Kürtze, so viel immer thunlich, befleissen, aber die Vota ad Protocolla zu dictiren, oder weitläufftige undienstliche Disputationes einzuführen, soll keinem verstattet werden, sintemahl dardurch viel Zeit verlohren, andere Relationes mercklich verhindert, auch ohne das im Protocoll, noch bey den Verständigen nichts fruchtet, wie dann in jetzi-

jetziger und nechstvoriger Visitation erfahren, daß des weitläufftigen Referirens und Votirens wegen der mehrer Theil der Beysitzer nur ein- oder zweymahl haben mögen referiren, darob die Kayserliche Majestät, Chur- und Fürsten und gemeine Ständ wenig Gefallens tragen werden, darumb dem Herrn Cammer-Richter und Præsidenten hierinnen gut Aufmerckens zu haben, und sich ihrer tragenden Aempter, vermög der Ordnung und Visitations-Abschieden, mit Ernst zu gebrauchen gebühren will.

§. 7. Im Fall aber jemand sein Votum pro Causæ gravitate mit seiner Hand zu beschrieben zum Protocoll zu legen und darbey zu registriren begehrt, dasselbige soll ihm unbenommen, aber kein Protonotarius oder Notarius solches zu protocolliren schuldig seyn, sondern allein inter votandum ad merita Causæ Principalia Fundamenta und Conclusiones wohl attendiren, und dieselbige mit Fleiß protocolliren.

§. 8. Ferners soll auch Cammer-Richter, aus sondern in jetziger Visitation wohl erwogenen Ursachen diese Anordnung thun, daß die Räth auffs ehist als beschehen möge, vermög der Ordnung und Memorial-Zettuls Anno 1566. Cammer-Richtern und Beysitzern zugestellt, abgewechselt, daß auch vier Interlocutori-Räth stetig seyn und referiren, auch zu keiner Interlocutori mehr Beysitzer zu Erledigung der Bescheid verordnet werden.

§. 9. In Verfassung der Bescheid und deren Decreten, da um Proceß supplicirt, soll man darob gut Achtung geben, daß kein Error committirt, in gleichen Fällen gleiche Bescheid und Decreta und Proceß wegen ergehen, kein ungebührliche Neuerung eingeführt, sondern Stylus Cameræ, wie es von Alters herkommen, unverändert gelassen werde, dessen dann die neue ankommende Beysitzer von den alten Erfahrnen sich berichten lassen sollen.

§. 10. Und dieweilen zum offtermahlen gespührt, daß in Appellations-Sachen Proceß wider etliche Churfürsten, Fürsten und Ständ habende und diesem Kayserlichen Cammer-Gericht insinuirte Privilegia außbracht, soll man einen kurtzen Extract aus solchen Privilegien, in welchen Fällen die Appellationes nicht zuzulassen, außziehen, und solches alles in einem Register oder Täflein in der Rath-Stuben offentlich anhängen, darauf man sich jederzeit der Privilegien zu berichten.

§. 11. Da auch noch etliche ungleiche Verständnuß aus der Ordnung, Reichs-Abschieden und sonsten in denen Rechtlichen Fällen, so täglich im Brauch, fürlauffen, bevor; Soll man nochmahlen darüber Vergleichung fürnehmen, was dann also verglichen, oder aber Cammer-Richter und Beysitzer bey ihnen nicht decidiren mögen, dergleichen wie und welcher Gestalt bey ihnen erwogen, daß die langwierige Processen zu kürtzen, und sonsten die Kayserlichen Justitia hauptsächlichen zu befördern, das alles sollen sie neben ihrem Bedencken auf künfftigen Reichs-Tag der Kayserlichen Majestät, übergeben.

§. 12. Man soll auch alle Visitations-Abschiede und Memorial-Zettul jedesmahl Cammer-Richter und Beysitzern zugestellt in ein gemein Buch zusammen beschreiben, im Rath verwahrlich haben, und keinem Beysitzer ohn außtrücklich Zulassen des Herrn Cammer-Richters, oder in Jh. F. G. Abwesen der Herrn Præsidenten nach Hauß tragen lassen, doch daß solches zuvor durch den Leser aufgezeichnet, auch der Beysitzer berührt Buch unverlängt wiederum in die Rathstube überantworte.

§. 13. Welcher Massen die Supplicationes um Proceß, auch andere Acta außgetheilt und expedirt werden sollen, ist alles lauter in der Ordnung und anderen Abschieden versehen, dieweil aber in dieser Visitation vernommen, daß etwan eingegebene Supplicationes und Acta aus der Rathstuben ohne Vorwissen hinwegkommen, ein gute Weil hinterhalten, und darnach wiederum in die Stub gelegt werden: Gleichfals daß auch aus denen Actis, so ad referendum vel correferendum übergeben, zu vielen mahlen gantze Producta und andere Schrifften Schrifften verlohren, welches dann gantz gefährlich, verdächtig und keines Wegs beym Gericht zu dulden; Als wollen die Kayserlichen Commissarii und Visitatores hiemit ernstlich befohlen haben, daß kein Beysitzer einige Supplication oder Acta, die ihm nicht mit Vorwissen, vermög der Ordnung, ad referendum zugestellt, mit hinaus trage, noch auch sonsten einige Schrifften davon nehme, darauf dann Cammer-Richter und Præsidenten sonderlich Auffmerckens haben sollen.

§. 14. Wie hoch und viel auch der Kayserl. Majestät und allen Ständen daran gelegen, daß die gemeine Reichs-Anlagen, bevorab die Türcken-Hülff und Gothische Execution anlangend, ohne weitläufftig Procediren zum förderlichsten einbracht werden, ist Cammer-Richter und Beysitzern genugsam bewust, auch von der Kayserl. Majestät und gemeiner Ständen wegen hiebevor mehrmahlen zugeschrieben worden; Darum die Kayserl. Commissarii und Visitatores ihnen hiemit aufferlegt haben wollen, daß die Fiscalische Audientzien zu gewissen Stunden, als hernach folgt, Wochentlich gehalten, auch in denselbigen Sachen alle Verzüglichkeit der Procuratoren abgeschnitten, die Submissiones alle Sambstag, oder auch sonsten, Wochentlich expedirt, und bevorab in beyden Sachen der Türcken-Hülff und Gothischen Execution, den Ungehorsamen keine verzügliche Dilationes gestatten, wie dann auff nechst zu Franckfurt gehaltenem Deputations-Tag, durch sondere außgangene Befelchs-Schrifften, sonderlich befohlen, viel weniger die beschlossene Sachen etliche Monath ohne Eröffnung der Bescheid liegen lassen sollen.

§. 15. Als auch weiter fürkommen, daß man in den Gerichtlichen ordinari und andern Audientzien zu bestimmten Stunden vielmahl nicht hinauf komme, dahero dann den Partheyen oder ihren Anwälden die Zeit, so ihnen gebührt, darin sie vermög der Ordnung in ihren Fürträgen und Handlungen anzuhören, mercklich gekürtzt und benommen; Derohalben wollen die Kayserl. Commissarii und Visitatoren dem Herrn Cammer-Richter von wegen der Röm. Kayserl. Majestät und gemeiner Ständen hiemit befohlen haben, Ampts wegen daran zu seyn, daß zu jeden Gerichtlichen Tägen die ordinari und alle andere Audienzien zu rechter Zeit angefangen und gehalten werden; Als nemblich die ordinari Audienzien eben in puncto primæ dieselbige auch continuiren, laut beyder vorigen Visitations-Abschieden und Memorial-Zettul, also auch die drey andere Vormittägige und dann die Fiscalische Audienzien zu gewissen verordneten Stunden, nemblich am Sambstag von 8. Uhren biß zu 10. u. in diesen sich hinfürter nichts hindern noch aufhalten lassen.

§. 16. Damit dann solchem würcklich nachgesetzt, sollen Ihre Fürstliche Gnaden den Protonotarien und Notarien befehlen, zu gewöhnlichen Stunden in den Räthen vermög der Ordnung zu erscheinen, die Decreta, Bescheid oder Urtheil zu concipiren, und hernach mit Einschreibung derselbigen vor halber 1. fertig zu seyn.

§. 17. Derohalben auch Cammer-Richter, Præsidenten und Beysitzer etwas zeitlicher als bißhero beschehen, und aufs Längst vor halb 1. Uhren, in gemeiner Rath-Stuben zusammen kommen, die eingeschriebene Urtheil und Bescheid zu verlesen abhören sollen, dergestalt, daß man gleich wenn es 1. schlägt, hinauf zur Audienz gehen möge.

§. 18. Da auch sich zutragen würde, daß zu 1. Uhr noch mehr Urtheil oder Bescheid abzulesen wären, soll man dieselbige biß zu näherm Gerichts-Tag einstellen, und den Partheyen ihre gebührende Stunden zur Audienz lassen.

§. 19. Es ist ferners in der Ordnung und etlichen Visitations-Abschieden genugsam versehen, daß die Procuratores in ihren Fürträgen sich aller Kürtz befleissen, und keine lange mündliche Recess in den Audienzien halten sollen.

§. 20. Demnach aber in diesem je länger je mehr angeregter Ordnung und Abschieden zuwider gehandelt, auch das gemeine Straffen bey den Procuratoren wenig geacht, dahero dann auch viel Zeit verlohren, und andere Sachen verhindert werden; Als befehlen die Kayserlichen Commissarii und Visitatoren dem Herrn Cammer-Richter, die Procuratoren zu ehister Gelegenheit fürzubescheiden, sich nochmahlen der Ordnung und Visitations-Abschieden mit Ernst zu erinnern, in ihren schrifftlichen und mündlichen Rechtlichen Handlungen sich denselben gemäß und gehorsamlich zu verhalten, mit der Commination, da man etwan hernach im Werck befinden wird, daß bey einem keine Warnung, noch gemeine Straff, helffen wolten, denselben auf Ermäßigung zu straffen, oder auch seines Standes eine Weil zu suspendiren.

§. 21. Die Procuratoren, so im Brauch haben, sich leichtlich ad cavendum &c. in Sachen gerichtlich einzulassen, damit dieselbige eine gute Zeit aufhalten, und doch zuletzt kein Gewalt einbringen, welches dann dem Gegentheil je zu Zeiten zu grossem Kosten und Schaden gereichen thut; Derohalben nicht unbillich ermessen wird, daß dieselbigen Procuratoren in solchem Fall nicht allein expensas moræ & tardatæ Litis, sondern auch allen anderen Schaden, so dem Gegentheil daher entstanden, zu erstatten schuldig seyn sollen.

§. 22. Wann auch in denen beschriebenen Rechten verbotten, und sonderlich an diesem Kayserlichen Cammer-Gericht gantz schimpfflich und unleidlich, daß die Procuratoren, so sich zu Sachen legitimirt, litis Domini vel quasi facti, und viel Jahr in der Sachen gehandelt, sich hernach, da es ihnen beliebt, zu exoneriren, und immittelst den Proceß zu suspendiren Macht haben sollen, damit das Gericht und Partheyen noch länger aufzuhalten und zu eludiren; Wollen die Kayserlichen Commissarii und Visitatoren nicht zweiffeln, Cammer-Richter und Beysitzer werden in solchen Fällen, da die Exonerationes zu solcher Elusion oder Verzug der Justitien gesucht, sich aller Gebühr nach Ordnung gemeiner Recht, erweisen; Darneben, da auch etwan scheinbare Ursachen pro Exoneratione fürgeben, und darauf Ladung ad videndum se exonerari gebetten, nichts desto weniger denselbigen Anwald (als Litis Dominum und so von seinem Principal genugsame Caution im Gewalt fürbracht) immittelst biß er mit Recht Exonerationem erlangt, mit seinem Gegentheil in der Sachen zu verfahren anhalten.

§. 23. Weiters ist erkündiget wie etliche Partheyen allhier zu Speyer ihre Häußliche Wohnung als angehörige Gerichts-Personen anstellen und beharrlich bleiben, dergleichen etliche Personen als Practicanten sich außgeben, auch des Orts Haußhaltung anrich-

ten, nicht der Meynung die Gerichtliche Practic zu erlernen, damit sie hernacher Chur- und Fürsten, oder anderen Ständen und Partheyen dienen mögen, sondern allein unter solchem Titul des Gerichts Freyheit zu gebrauchen, und ihren Nutzen sonsten zu schaffen, dardurch dann die Häußer gesteigert, und andern Gerichts-Verwandten ihre nothwendige Wohnungen benommen werden.

§. 24. Weil dann solches dem Cammer-Gericht und dessen gemeinen guten Wesen nachtheilig, so soll der Cammer-Richter dergleichen Partheyen oder vermeynte Practicanten diß Orts wohnend in Matricula Cameræ noch sonsten, länger nicht dulden, sondern dasselbe Burgermeistern und Rath anzeigen lassen, damit sie dargegen die Gebühr fürnehmen mögen. Actum Speyer, den 23. May Anno 1570.

Mayntzische Cantzley.

CCLXV.

Memorial an statt eines Abschieds, dem Herrn Cammer-Richter, Præsidenten und Beysitzern zu behändigen, sich darnach schuldiger Gebühr zu verhalten, de Anno 1571.

Aus was hohen dringenden Ursachen die Römische Kayserliche Majestät unser Allergnädigster Herr, mit Rath, Bewilligung und Vergleichung der anwesenden Churfürsten, Fürsten, und gemeiner Ständ, auch der andern abgesandten Räth und Bottschafften, auf näherm allhier zu Speyer gehaltenem Reichs-Tag, neben anderen gemeinen des Heiligen Reichs Obliegen, auch den Articul (wie die Kayserliche Justitia an diesem Ihrem Cammer-Gericht zu gebührlicher schleuniger Expedition zu befördern) tractirt, erledigt, und darüber ein sondere vernünfftige heilsame Disposition gemachten Reichs-Abschied einverleiben und publiciren lassen, tragen der Herr Cammer-Richter, Præsidenten und andere Beysitzer, als Handhaber solcher Kayserlichen Justitien, gut Wissens.

§. 1. Derohalben wollen die Kayserlichen Commissarien und Visitatoren, an statt und aus Befelch der Kayserlichen Majestät und aller Ständ, dem Herrn Cammer-Richter und Beysitzern hiemit aufferlegt und befohlen haben, obermeldten Reichs-Abschied in puncto Justitiæ alles seines Innhalts, unverzüglich ins Werck zu stellen, und darob mit sonderem embsigen Fleiß, Eyffer und Ernst zuhalten. Ferners haben die Kayserliche Majestät auf angeregtem Speyerischen Reichs-Tag Cammer-Richter und Beysitzern einen sondern Memorial-Zettul Num. 1. an eines Neben-Abschieds, laut beygefügter Abschrifft, nicht ohn sondere bewegende Ursachen zustellen, auch demselben gehorsamlich nachzusetzen, allergnädigst befehlen lassen.

§. 2. Dieweil aber in fürgenommener Visitation nicht allein erkündiget, sondern auch sonsten erfahren, daß solthem Kayserlichen Befelch nicht allerdings bevorab im ersten, dritten, vierten und fünfften Puncten der Gebühr gelebt, welches Ihrer Kayserlichen Majestät keineswegs gefallen, auch diesem Collegio (so billich Custos Imperialis jussionis seyn, und allen anderen Gerichts-Verwandten Ursachen zu gleicher Nachfolg und Gehorsam geben soll,) mit Gnaden nicht nachgeben kan.

§. 3. Als wollen die Kayserlichen Commissarien und Visitatoren im Namen wie oben gehört, Cammer-Richter, Præsidenten und allen andern Beysitzern, sampt und sonders hiemit aufferlegt haben, solch Kayserlich Memorial- und Neben-Abschied in mehrer gebührlicher Achtung zu halten, und obberührten Puncten (wie allenthalben auch darin dem Collegio selbst zu Ehren und Wohlstand disponirt) ohn alles Verhindern nachzukommen.

§. 4. Es wird auch dem Herrn Cammer-Richter im Nahmen Ihrer Kayserlichen Majestät und aller Ständen hiemit insonderheit befohlen, solches alles mit gebührendem Fleiß Handzuhaben, keinen in seinem Ungehorsam oder verwürckter Pön zu übersehen, wie dann auch die Herren Præsidenten neben Ihrer Fürstlichen Gnaden darob, es sey in gemeinen oder sondern Räthen oder im Gericht, festiglich zu halten, die verwürckte Straffen gegen einen jeden ohne Respect einiger Person einzufordern, was dann negligirt, inter Neglecta außtheilen zu lassen, auch auf künfftige Visitation darvon, da es begehrt, gebührlichen Bericht, Red und Antwort zu geben schuldig seyn sollen.

§. 5. Und dieweil die Præsidenten neben dem Herrn Cammer-Richter die Kayserl. Majestät im Gericht und Räthen præsidendo repræsentiren, wird einem jeden Beysitzer und Gerichts-Verwandten hiemit aufferlegt, denselbigen in Verrichtung ihrer Aempter vermög der Ordnung und Abschieden mehr Folg und Gehorsam zu leisten, oder aber es soll der Herr Cammer-Richter dargegen aus tragenden Ampt gebührlich Einsehens thun.

§. 6. In nechster Visitation ist Cammer-Richter und Beysitzern auch ein sonderlich Memorial-Zettul an statt eines Abschieds, wie hierneben abschrifftlich Num. 2. beygelegt, behändigt worden; Nun hätte man sich gleichwohl versehen, es solte solche außführliche nothwendige Erinnerung bey einem jeden etwas mehr gewürckt haben, und dero angeheffter getreuer Vermahnung wie billich gefolgt worden seyn; Sintemahl aber in beschehener Erkündigung so viel vernommen, daß daran auch allerley Mängel, ohnangesehen, daß solches Memorials Contenta mehrentheils im Speyerischen Reichs-Abschied nechst auch einverleibt, und pro Constitutione publicirt worden.

§. 7. So wollen die Kayserl. Commissarien und Visitatoren dasselbige Memorial hieher wiederum erholt haben, darauf abermahls einem jeden mit sonderem Ernst befehlend, allen und jeden darin wohlbedachten Puncten (deren in der Zahl 15. seynd) so viel durch mehrberührten Speyerischen Reichs-Abschied nicht geändert, unweigerlich zu geleben, und gegen die Ungehorsamen, inmassen oben versehen, der Gebühr zu verfahren.

§. 8. Insonderheit aber soll der Herr Cammer-Richter verschaffen, daß Wochentlich die Fiscalische Bescheide expedirt, auch jedesmahls erfahrne Beysitzer darzu gebraucht, und alle Aufzüglichkeit (sintemahl gemeinem Besten an dero beförderlichen Erörterung so viel gelegen,) abgestellt werde: Gleichfals daß alle Beysitzer, auch an den Sambstägen zu Rath und Gericht erscheinen, ihren Aemptern und Sachen abwarten, sonsten soll man die auffgesetzte Straff, Inhalts Speyerischen Reichs-Abschieds, gegen die Säumigen unnachläßlich fürnehmen.

§. 9. Nachdem auch die Kayserl. Commissarien und Visitatoren in gehabter Erkündigung erfahren, daß Plenus Senatus zu vielmahlen unnöthiger Ding gehalten, dadurch denn anderer Sachen Relationes nicht wenig verhindert; So soll der Cammer-Richter solche des vollen Raths Consultationes, so viel immer thunlich, und in nechster Visitation Memorial auch befohlen, vermeiden; Dergleichen soll auch dessen Ampts-Verweser keinen plenum Senatum ohne Rath Sr. Fürstl. Gn. oder aber etlicher erfahrner Beysitzer, fürnehmen, auch die Sach oder Quæstiones, darüber zu berathschlagen, wohl, deütlich und ordentlich proponiren, darauff auch ein jeder sein Bedencken ohn Weitläufftigkeit anzeigen, keiner dem andern einreden, sondern den Votis zugehört, das mehrere observirt, und vollzogen werden soll.

§. 10. Da auch je zu Zeiten was consultirt, durch den Verwalter in Schrifften zu concipiren, soll man denselben zu der Deliberation auch beruffen, damit er aus angehörtem Bedencken die Nothdurfft desto baß stellen möge.

§. 11. Vor Anfang einer jeden Relation soll nicht allein Cammer-Richter, sondern auch der Præsident in seinem Rath zuförderst und zeitlich beym Referenten erfahren, in was Sachen er zu referiren gefaßt, auch wann der rechte Haupt-Schluß darüber submittirt, und mit Recht zu erkennen fürgangen, darnach beym Cammer-Richter oder aber den Lesern erkündigen, ob dieselbige Sach dermassen beschaffen, und seine ältiste oder gefreyte sey, so vor andern billich zu referiren, und da daran Mangel gespührt, denselben derowegen zu Red Inhalts der Ordnung stellen.

§. 12. Sintemahl auch dieser Zeit, da die Procuratores mit vielen unzehlichen Handlungen gefaßt, zu schleuniger Justitien nicht wenig daran gelegen, daß sie in ihren Fürträgen mögen angehört werden, als will neben dem Herrn Cammer-Richter den Præsidenten gebühren, jederzeit zu den Audientien vor halb 1. Uhren in gemeiner Rathstuben zu erscheinen, daselbst zu verschaffen, daß die Bescheid und Urtheil, vermög der Ordnung, voriger Visitations-Abschieden und Memorial-Zettuln, so zeitlich abgelesen werden, damit man in ipso puncto primæ ohn alles Verhindern hinauff zu den Audientzien gehen, und die Procuratoren nach publicirten Urtheilen anhören möge, darumb da die Beysitzer, wie sie zu einem jeden Gerichts-Tag verordnet, nicht vor halb 1. Uhren zugegen wären, soll man dieselbe auch dißfals zu Erlegung des Batzens anhalten. Decretum Spiræ in Consilio Commissariorum & Visitatorum 21. May Anno 1571.

Mayntzische Cantzley.

CCLXVI.

Memorial an statt eines Abschieds, so dem Herrn Cammer-Richter, Præsidenten und Beysitzern des Kayserlichen und Heil. Röm. Reichs Cammer-Gerichts, sich darnach, in Verrichtung ihrer Aemter schuldiger Gebühr zu verhalten, Anno 1572. zugestellet worden, nebst beygefügten besondern Memorialien.

Wiewohl hiebevor in etlichen Visitationen im Nahmen der Röm. Kayserl. Majestät unsers allergnädigsten Herrn, und visitirenden Ständen, sondere Abschiede und Memorialn, zu Abschaffung allerley einreisenden Unrichtigkeiten, zu scheinbarlichem Nachtheil und Verkleinerung der Kayserl. Justitien, auch Verhinderung förderlicher Expedition der Rechtlichen Sachen, dem Herrn Cammer-Richter, Præsidenten und Beysitzern in Schrifften zugestellt, auch denselbigen würcklich nachzusetzen, sie mit sondern getreuen Fleiß mündlich vermahnt worden, wie dann auch die Röm. Kayserl. Majestät selbst auf näherm Reichs-Tag Anno 1570. allhier zu Speyer gehalten, aus Rath und vernünfftigem Ermessen gemeiner des Heiligen Reichs Ständen, ihnen ein sonderes Memorial an statt eines Neben-Kayserl. Abschieds, alles

zu ielbem Effect, allergnädigst verfassen und zufertigen lassen.

§. 1. Darum ja kein Zweiffel zu machen, es solte ein jeder solchem Kayserlichen und des Heil. Reichs Ständen stattlich geminirten Vermahnungen und Befelch unsaumlich zu geleben geneigt seyn, und in allen Puncten seinen schuldigen Gehorsam geleist haben.

§. 2. Aber daß daran noch allerley Mängel bey etlichen bevor, ist nicht allein in fürgenommener Visitation erkündiget, sondern auch Theils im Werck gespührt worden, welches gleichwohl bey der Kayserl. Majestät und gemeinen Ständen, da es nachmahls nicht abgestellt werden solte, sonderlich Nachdenckens verursachen möchte.

§. 3. Derohalben wollen die Herren Kayserl. Commissarien und Visitatores aus sonderem habendem Befelch, und selbst Ampts wegen, obangeregten Kayserl. Neben-Abschied im ersten Articul anfahend: Dann obwohl in Ihrer Kayserl. Majestät ꝛc. und im dritten Articul: Zu welcher Zeit alle Beysitzer ꝛc. gleichfalls beyde Anno 1570. und 1571. gehaltene Visitations-Memorialn, (so nicht weniger als andere Abschiede in Achtung billich zu haben) hieher repetirt, auch einem jeden (so viel ihn derselbigen Inhalt berühren mag) aufferlegt und befohlen haben, solchen Kayserl. und Visitations-Abschieden oder Memorialn allen gebührlichen Gehorsam würcklich zu erzeigen.

§. 4. Darneben sollen insonderheit, so wohl die Herren Præsidenten als der Herr Cammer-Richter, Aufmerckens haben, daß von den Beysitzern zu einer Zeit nicht über drey oder vier, wie mehrmahls statuirt, erlaubt werde.

§. 5. Und dieweil der Herr Cammer-Richter das Haupt dieses Kayserl. Gerichts, dessen Vorwissen und Rath in gemeinen wichtigen Geschäfften billich zu gebrauchen, da dann je zu Zeiten solche Sachen fürfallen, so im gantzen Rath zu tractiren nöthig seyn solten; So wollen und ordnen wir, daß man solche Sachen zuförderst an den Herrn Cammer-Richter, da Ihre Fürstl. Gn. allhier zur statt, gelangen, desselbigen Rath in alle Weg darin ersuchen, und was beschlossen, referiren soll.

§. 6. Aber Vota in solchen oder andern Sachen von den Beysitzern, so nicht im Rath noch der andern Motiven anhören, sondern zu Hauß bleiben, zu colligiren, ist ein unerhört Suchen, darumb es auch hierdurch in allen Sachen stracks verbotten wird.

§. 7. Ferner ist abermahls in Erfahrung bracht, daß vielmahls die Supplicationes im Rath umb Außbringung nothwendiger Proceß eingeben vom Tisch genommen, ein, zwo, drey, oder mehr Wochen zu Zeiten hinterhalten worden, welches etwas bedencklich, und den Partheyen nachtheilig, auch hiebevor verbotten worden.

§. 8. Derohalben solchem durch andere nothwendige Mittel zu begegnen, statuiren und befehlen wir hiemit, daß der Herr Cammer-Richter ein sonderliche verschlossene Truhen machen, und in gemeine Rathstuben stellen lassen, darin Ihre Fürstl. Gn. oder derselben Amptsverweser, alle Supplicationes umb Proceß verwahrlich, biß man dieselbige sub Audientiis oder andern verordneten Stunden expedirt, behalten sollen; Darneben soll auch allemahl ein Notarius zur Zeit der Distribution angeregte Supplicationen, welchem ein jede ad referendum zugestellt, annotiren, aber sonsten soll keinem Beysitzer einige Supplication für sich selbsten ad referendum zu nehmen verstattet, oder aber derselbige darumb zu Rede gestellt werden.

§. 9. Was dann die Haltung gleichmäßigen Styli, Colligirung der Requisition, und angenommener Opinionen ꝛc. anlangen thut, läst man es bey demjenigen, was im Speyrischen Reichs-Abschiede Anno 1570. wohlbedächtlich geordnet, bewenden, demselbigen Cammer-Richter und Beysitzer auch ein Genügen, ihrem Erbieten nach, und weil es der Kayserl. Majestät ernstlicher Befelch, thun sollen.

§. 10. Wann auch in jetziger Visitation vernommen, daß vielmahlen in Verfassung der Decreten und Bescheid verstossen, auch etwan widerwärtige ergehen, will den Referenten ihren Pflichten nach obliegen, desto mehr Fleiß anzuwenden, damit solche Errores oder Contrarietät nicht mehr begangen werden.

§. 11. Es soll auch der Herr Cammer-Richter oder dessen Amptsverweser, da die Procuratoren zu Zeiten per Errorem zur Ungebühr gestrafft, und demnach umb Nachlassung der Straff suppliciren, Amptswegen sondere Versehung thun, daß solche Errores corrigirt, keiner unverschuldter Ding zu Erlegung der Straffen angehalten werde, darumb der Cammer-Richter in solchem Fall auch etlicher anderer Beysitzer Bedencken, so bey dem Straffen nicht gewesen, darüber anhören, und die Billichkeit handhaben sollen.

§. 12. Wie und welcher massen, da die Sachen oder Supplicationes referirt, die Bescheide oder Decreta in Beyseyn eines Protonotarii oder Notarii zu verfassen, hat man aus der Cammer-Gerichts-Ordnung und andern Visitations-Abschieden sich wohl zu berichten, nachdem aber etliche Beysitzer unterstehen sollen, für sich allein ausserhalb des Raths Decreta und Bescheide den Notarien anzugeben, welches angezogener Ordnung und Abschieden gantz zuwider, als will man dergleichen unförmlich Fürnehmen

nehmen hiemit gantz verbotten, auch den Notarien solche Decreta oder Bescheide zu protocolliren ernstlich inhibirt haben.

§. 13. Aus was Ursachen die Abwechselung der Audientzien in Sachen simplicis Querelæ & Appellationum für gut und nöthig ermessen, ist in mehr angeregtem Speyerischen Abschied außtrücklich vermeldt; Dieweil aber bey dieser Visitation so viel Berichts einkommen, daß solche Impedimenta cessiren, und demnach zu Abwendung anderer Unrichtigkeiten die Abwechselung biß zu jetziger Visitation eingestellt worden sey, wollen die Herren Commissarii und Visitatores solche Einstellung hiemit ratificirt, und aus berührten Ursachen es bey der alten Cammer-Gerichts-Ordnung, der Audientzien und Umbfragen wegen, gelassen haben, darnach sich Cammer-Richter und Beysitzer, wie auch die Procuratoren und Cantzley hinfürter in den Gerichtlichen Sachen zu richten wissen.

§. 14. Darneben ist in obvermeldtem Speyrischen Reichs-Abschied statuirt, daß zu jeder Audientz die Beysitzer zum halben Theil, wie auch zu Abhörung der Urtheil, Bescheide und Expedition der Supplicationen, im Rath erscheinen sollen; Dieweil aber dieser Zeit auch erkündigt, daß vielmahlen nur zehen, zwölff oder vierzehen hinauf zu der Audientz kommen, ist der Herren Kayserl. Commissarien und Visitatoren ernstlicher Befelch, daß die Beysitzer in diesem dem Speyrischen Abschied stracks nachsetzen, daß auch der Herr Cammer-Richter und dessen Amptsverweser gegen den nicht-Erscheinenden mit Abziehung ihrer Besoldung, so inter Neglecta außzutheilen, oder auch sonsten nach Gestalt des Außbleibens unnachläßlich verfahren sollen.

§. 15. Daß die Fiscalische Audientzien alle Sambstag zu Sommers-Zeiten von 7. biß zu 10. im Winter aber von 8. biß zu 10. Uhren sollen gehalten werden, ist gleichfals wohl verabschiedt, aber wie langsam die Beysitzer zu solchen Fiscalischen Audientzien erscheinen, ja offtermahlen zu Sommers-Zeiten zu 8. oder 9. Uhren hinauff gehen, ist genugsam erfahren, derohalben will man sie der Kayserl. Verabschiedung der Gebühr erinnert und ihnen gebotten haben, auch in diesem Ihro Kayserl. Majestät und des Heil. Reichs Justitien-Sachen mit schuldigem Fleiß zu befördern, damit nicht allein der Fiscal in seinem Anruffen, sondern auch die Procuratores in Contumaciis, mögen gehört werden.

§. 16. In den Fiscalischen Sachen soll man auch Gleichheit durchaus halten, und keinen Stand für den andern beschwehren oder treiben lassen.

§. 17. Wann Ladung ad reassumendum in gemeinen Sachen, da keine Instantz gefallen, mündlich gebetten, der andere Procurator auch geschehen läst, was recht, oder niemand dargegen zu reden hat, soll man dieselbige den nechsten coram Tribunali, ferner Bemühung des Complirens und Referirens vorzukommen, erkennen, und in diesem, wie auch in dergleichen andern geringen Submissionen, was recht ist, nicht verziehen; Dergleichen soll man die Procuratoren coram Deputatis in puncto Commissariorum, recognitionis Sigillorum, und andern dahin gehörig, auch in Contumaciis, vermög Speyerischen Abschieds in Vers. Wie oben in puncto Commissariorum &c. procediren lassen.

§. 18. Altem Sprichwort nach pflegen die Condemnirten in Processu Executionis alle verzügliche Außflucht zu suchen, ihre Widertheile auch nach erhaltenen Rechten abzumatten, welches auch bey diesem Kayserlichen Consistorio zu viel mißbraucht werden will, darumb sollen die Referenten, da etwan schrifftliche Exceptiones in puncto Executorialium eingeben, nicht so leichtlich, non satis ponderatis Actis, Gegen-Anwalden darauf in specie zu handlen auflegen, und also zu neuem aufhaltigen Procediren Ursach geben, sondern zuforderst Merita Judicati, und dann was dagegen von neuem will eingestreut werden, vermög der Ordnung, vernünfftiglich erwegen, und alsdann ob solche neue Einreden wider die fürgenommene Execution zuläßig oder nicht, decidiren.

§. 19. Es wird auch nochmahlen nöthig geacht, was die Kayserliche Majestät in ihrem Neben-Abschied Anno 1570. beym 5ten Articul: Und dieweil in vielen ꝛc. de visitandis Protocollis auf alle Sambstage nicht ohne sondere wohl erwogene Ursachen zu thun befohlen, demselben mit etwas mehrerem Fleiß, als bißhero nachzukommen, sintemahl es zu Abkürtzung des langwierigen Procedirens nicht wenig fruchten wird.

§. 20. Letzlich thut sich befinden, ob wohl die Kayserliche Majestät und Ständ des H. Reichs das Kayserliche Gericht mit vielmehr Assessoren stattlich besetzt, und derselben Unterhaltung gebessert, alles der fürnemblichen Ursachen, damit sie desto fleißiger Recht und Billigkeit im Heil. Reich befördern, den Partheyen mit schleunigerm procediren und erkennen zu Recht verhelffen sollen, daß doch seit nechster Visitation das Referiren in Definitivis in denen Räthen mehrer theils nur ein oder zweymahl vorgegangen, da man billich mehrmahls referirt haben solte, daß auch weniger End-Urtheil, als vor Jahren ergangen, unter denen auch etliche vermeinen zu rechnen, da gebettene Prorogationes Termi-

norum Præjudicialium abgeschlagen, oder die Appellationes ob non Devolutionem nicht angenommen.

§. 21. Dieweil nun solche Nachläßigkeit bey der Kayserl. Majestät und gemeinen Ständen nicht verantwortlich, ja da keine bessere Expedition so viel beschlossener Sachen, so sich noch täglich häuffen, zu gewarten, die Stände solchen grossen Kosten und Unterhaltung so vieler Personen zu continuiren, wie leichtsam zu ermessen, wenig Lust haben werden:

§. 22. Als wollen die Herren Kayserl. Commissarien und Visitatores an statt der Röm. Kayserlichen Majestät und gemeiner Ständ einen jeden hiemit seines tragenden Ampts erinnert, vermahnet und sonderlich befohlen haben, dieses und andere oben repetirte Memorialia, neben des Reichs-Abschieden, mit mehrerem Eiffer zu Hertzen zu fassen, das lange verdrießliche Referiren vieler unnöthiger Acten oder Disputationen (da die Referenten sich aller Kürtze protocollando billich befleissen sollen,) zu vermeiden, und bevorab keine Vota ad Protocollum zu dictiren, noch langwierige Allegationes Jurium einzuführen, welches coram Eruditis unnöthig, dem Referenten selbst (quasi ei nova appareant, quæ aliis tritissima sunt,) verkleinerlich, und nirgend zu dienlich, dann allein zu Verspielung der guten theuren Zeit, darin viel andere Sachen auch verrichtet werden möchten.

§. 23. Derohalben will man abermahls den Memorial-Zettul von Anno 1570. im Articul: In den Räthen ꝛc. dieses Orts erholt haben, da aber jemand sich des Dictirens nicht enthalten würde, denselben soll der Herr Cammer-Richter und Præsident, mit Rath zweyer Beysitzer, nach Ermeßigung straffen, oder da es zu künfftiger Visitation gelangen solte, würde man ein anders nothwendiges Einsehen thun müssen.

Dessen dann die Beysitzer hiemit verwarnet seyn, auch sonsten der Reichs-Ordnung, Speyerischen und andern Abschieden der Gebühr mit Fleiß nachkommen sollen. Actum & decretum Spiræ in Concilio Visitationis 17. May, Anno 1572.

Mayntzische Cantzley.

Absonderlich Memorial, Anno 1572.

DEr Herr Cammer-Richter, oder in Abwesen desselben Ambtsverweser, und Herren Præsidenten sollen verschaffen, daß jetziger Visitation-Memorial, sampt andern darin angezogenen Kayserlichen Neben-Abschieden, und beyder nechst vorgehender Visitation Memorialn, in pleno Senatu in Gegenwart aller Beysitzer zum ehesten abgelesen, auch daß denselben von einem jeden würcklich gelebt, oder aber gebührlichs Einsehen, immassen darin statuirt, gegen die Säumigen unnachläßlich fürgenommen werde, wie dann in nechstkünfftiger Visitation bey denselben darüber sondere Erkündigung eingenommen werden soll; Damit auch solche Memorialn und Abschied jederzeit bey der Hand, soll man dieselbige sumptu Fisci in ein Buch einziehen, und in gemeiner Rathstub liegen lassen. Decretum Spiræ in Concilio Visitationis 18. May Anno 1572.

Mayntzische Cantzley.

Memorial, **denen** Procuratoribus **zuzustellen**, Anno 1572.

DJe Herren Kayserlichen Commissarii und Visitatoren wollen alle und jede Procuratores hiemit Amptswegen vermahnet und befohlen haben, bey den Ständen des Heiligen Reichs, deren ein jeder dienet, sondern Fleis anzuwenden, damit die ordinari und erhöhte des Kayserlichen Cammer-Gerichts Anlagen, nach Inhalt der zu Augspurg Anno 1548. 1559. und 1566. und dann Anno 1570. allhier zu Speyer publicirten Reichs-Abschieden, unverlängt an gebührliche Oerter, in guten Müntz-Sorten, wie im Kayserl. Müntz-Edict, und andern Reichs-Abschieden zu Speyer und Franckfurt jüngst statuirt, richtiglich und völliglich erlegt werden, und also an nothwendiger Unterhaltung der Kayserl. Justitien kein Mangel erscheine; Da ihnen auch selbst Geld und Befelch zukäme, sollen sie dasselbig in specie, und ohn alles Verziehen, und neben dem Geld ihr Original-Schreiben, weß Sorten und wie viel es sey, dem Pfennigmeister zustellen und zu lesen communiciren, darneben ein Extract des Schreibens und erlegten Gelds unter ihrer Handschrifft behändigen, solches alles in die verordnete Truhen einzulegen; Solte sich auch in dem einiger Procurator verweigerlich erzeigen, soll der Herr Cammer-Richter gebührlichs Einsehen thun, auch beyden Theilen, wessen sie sich zu verhalten, Bescheid geben, dabey dann es endlich zu lassen.

§. 1. Die Procuratoren sollen auch für Gericht in ihren Fürträgen sich aller Kürtze, vermög der Ordnung, befleissen, wann sie sich mit Erlaubnuß absentiren, ihren Substituten satten Bericht und Befelch zu den Handlungen geben; Da auch etliche mit Sachen bey diesem förderlichen Procediren, wie dann wohl zu erachten, überladen sind, sollen sie dieselbige theils andern, vermög der Ordnung und vorigen Visitations-Abschieden, zu verrichten, mit Vorwissen des Herrn Cammer-Richters, zustellen.

§. 2. Und aus sondern wohlbedachten Ursachen sollen diejenigen Procuratoren, so ihren Stand ändern wollen, solches ihr Vorhaben dem Herrn Cammer-Richter, wie auch den Partheyen, 6. Monath zuvor anzeigen.

§. 3.

§. 3. Und dieweil in denen Fällen, da der Verzug höchst schädlich, zum schleunigsten zu procediren nöthig, sollen sie nach der Ordinari-Audienz coram Deputatis in puncto Tutorum, Commissariorum, recognitionis Sigillorum, und was dergleichen mehr dahin gehörig, auch mit Contumaciren, vermög näherm Speyrischen Reichs-Abschied, in versu: Wie oben in puncto Commissariorum &c. aut §. 98. verfahren, auch sonsten die Sachen nach Möglichkeit, als Liebhaber der Justitien, zu rechtlicher Erörterung befördern, welches ein löblich Werck für GOtt und der Obrigkeit, und zu Pflantzung alles friedlichen Beywohnens zum höchsten von nöthen. Decretum Spiræ in Concilio Commissariorum & Visitatorum 14. May Anno 1572.

Mayntzische Cantzley.

CCLXVII.

Der Kayserlichen Herren Commissarien und Visitatoren Decret und Befehl, darnach des Kayserlichen und Heiligen Römischen Reichs Cammer-Gerichts-Fiscal und Pfennigmeister und ein jeder, in nachgesetzten Puncten, sich der Gebühr, seines Amts zu verhalten, de Anno 1572.

ALs in jetziger des Kayserlichen Cammer-Gerichts Visitation unter andern auch fürkommen, was Unrichtigkeiten sich mit Einbringung und Austheilung desjenigen Gelds, so zu Unterhaltung desselbigen Cammer-Gerichts Anno 1548. 1556. 1566. und 1570. auf damahls unterschiedlich gehaltenen Reichs-Tägen verordnet, ereignen wollen; Ist der Herren Kayserlichen Commissarien und Visitatoren gnädiger und ernstlicher Befelch und Meynung, daß gedachter Fiscal und Pfennigmeister förderlich zusammen kommen, die Eintheilung von des Heiligen Reichs Ständen eingewilligter ordinari und erhöhten Anlagen, mit gesambtem Rath und Hülff innerhalb Monaths-Frist endlich richtig machen sollen, indem sie dann des Reichs Matricul, auf der Mayntzischen Cantzley An. 1548. überschickt, als einer Richtschnur, auch was ihnen sonsten von der Kayserl. Majest. und gemeinen Ständen seithero weiters befohlen, zu folgen wissen.

§. 1. Da dann in der Eintheilung und Richtigmachung eines jeden Stands Angebühr solche schwere Dubia einfallen würden, so sie für sich allein nicht könten richtig machen, sollen sie dieselbige an die Herren Deputirten zu Fiscalischen Sachen gelangen lassen, und auf deren, auch wo nöthig des Herren Cammer-Richters räthlichen Ermessen, gäntzlich erledigen.

§. 2. Demnach und da die Eintheilung einmahl richtig gemacht, soll der Kayserliche Fiscal gegen die säumigen Stände, zu Einbringung nicht allein der ordinari, sondern auch allen erhöhten Unterhaltungen, mit Pœnal-Monitorien (darein eines jeden Stands Ziel und Gebührnüß außtrücklich zu setzen) wie recht, und Anno 1548. auch befohlen worden, schleunig verfahren, darneben auch die allbereit erklärte Pön-Fäll, oder so hernach fällig würden, wie in andern Pön-Fällen Herkommens, gerichtlich einfordern.

§. 3. Aber dem Pfennigmeister will Amptswegen gebühren, was jedesmahls von den Ständen entweder ihme selbst oder in den Legstädten erlegt, und ihme glaublich zugeschrieben, dessen dem Kayserlichen Fiscal unverzüglich (fernerem unnöthigen Procediren vorzukommen, in specie mit Fürzeigung der Urkund oder Qvittung zu berichten, auch selbst in guter Gedächtnuß mit Außschreiben zu behalten; Darumb soll er nicht allein die erlegte Summa anzeigen, sondern auch die Ziel, und im Fall keine Ziel von bezahlenden Stand benannt, selbst die Ziel machen, und allweg die ältere verschienene zuforderst abziehen, wie er auch darauf gut Achtung haben soll, da an einem Ziel etwas zu wenig oder übrig seyn würde: Inmassen dann in der Herren Deputirten Decret am 14. Martii diß 1572sten Jahrs ihme zugestellt, auch vernünfftiglich erwogen und auferlegt.

§. 4. Wann auch Botten, Procuratoren oder Ständ ihren Außstand zu wissen begehren, soll der Pfennigmeister und Fiscal ihnen derohalb gebührlichen richtigen Bescheid geben.

§. 5. Der Pfennigmeister soll auch, wie in der Ordnung ihme aufferlegt, mit allem Fleiß daran seyn, damit das Geld bey den Legstädten erlegt, mit wenigsten Kosten und besten Fügen zu seinen Händen und verordneter Truhen zum förderlichsten bracht werde, aber selbst keine durch das Kayserliche Müntz-Edict und andere Reichs-Abschied verbottene oder verbannte Sorten zur Zahlung annehmen, auch sonsten der Müntz-Ordnung, (inmassen in nechst voriger Visitation ihme per Decretum befohlen,) mit gebührendem Fleiß nachkommen; Wie dann dißmahls durch die Herren Kayserl. Commissarien und Visitatoren an die verordnete Legstädt zu gleichem Effect auch insonderheit geschrieben und begehrt worden.

§. 6. Was dann der Pfennigmeister an Zahlung bekommen, das alles soll er jedesmahls mit nechstem in die verordnete Truhen, sampt den Urkunden, in Beyseyn der Leser, so nicht allein diem receptionis, sondern auch den Tag, da es eingelegt, annotiren sollen, hinein legen.

§. 7. Der Pfennigmeister soll auch die Procuratoren oder Botten der Stände, so ihme diß

Orts

Orts ihre Gebührnuß entrichten lassen wollen, nicht lang auffhalten, sondern darvon, was ihme vermög der Müntz-Ordnung an guter Müntz geliefert, auffs eheste quittiren, aber darneben sollen die Procuratoren ihre Original-Schreiben, was für Sorten und wie viel ihnen zukommen, ihme unsäumlich fürzeigen, auch Abschrifft oder Extract mittheilen, solche auch in die Truhen beyzulegen, oder aber Cammer-Richter und Beysitzer sollen gegen die Verweiger gebührlich Einsehens thun, und alßbald, wessen sie sich zu verhalten, Bescheid geben, darbey es auch endlich zu lassen.

§. 8. Wann auch der Herr Cammer-Richter und deputirte Beysitzer den Vorrath, Sorten und Urkunden zu wissen und zu besichtigen begehren würden, soll der Pfennigmeister in dem sich gehorsamlich, wie es auch der Ordnung und Stände Meynung, verhalten, und die würckliche Besichtigung nicht weigern.

§. 9. Und dieweil in der Ordnung sonderlich statuirt, daß der Pfennigmeister die verdiente Besoldung nicht nach eines jeden Gefallen, sondern von Quartalen zu Quartalen außzutheilen und zu bezahlen schuldig, soll er derselben nachsetzen, und dabey billich unverhindert gelassen werden, viel weniger jemand verstatten, bey den Ständen oder Legstädten Geld auf Rechnung oder Abzug seiner Besoldung zu empfahen, da auch jemand darüber dermassen Geld einnehmen wird, soll der Pfennigmeister darvon keine Quittung geben, sondern vielmehr sich der Ordnung in diesem wie in anderen Puncten gemäß verhalten. Decretum Spiræ, ut supra, die 16. May Freytags nach Ascensionis Domini Anno 1572.

Mayntzische Cantzley.

CCLXIIX.

Visitations-Abschied des Kayserlichen und Heil. Röm. Reichs Cammer-Gerichts, de Anno 1573. nebst beygefügten besondern Memorialien.

WIr der Röm. Kayserl. Majestät unsers Allergnädigsten Herrn, Räthe und Commissarien, Ludwig Graf zu Löwenstein, Herr zu Scharpffeneck, und Johann Hagenmüller, der Rechten Doctor, von wegen Herrn Daniels Ertz-Bischoffen zu Mayntz und Churfürsten, Georg von Schönberg, Thum-Dechant zu Mayntz, und Christoff Faber, der Rechten Doctor, Cantzler, von wegen Herrn Jacoben, Ertz-Bischoffen zu Trier und Churfürsten, Johann Wimpffel, der Rechten Doctor, Cantzler, von wegen Herrn Johann Friederichs, und Herrn Ernst Ludwigs, Gebrüdern, Hertzogen zu Stettin in Pommern, Christoff Pfaltzgraff bey Rhein, Hertzog in Nieder- und Ober-Bayern, persönlich, wegen Herrn Davids, Bischoffens zu Regenspurg, Johann Krauß, wegen der Prælaten, Johann Jacob Langhanß, wegen der Rheinischen Graffen, Jacob Schwartz, wegen der Stadt Regenspurg, Michael Bechelmeyer, alle vier der Rechten Doctores, Räth und Syndicus respective, bekennen und thun kund hiemit offentlich, nachdem in der Röm. Kayserl. Majestät und des Heil. Reichs Cammer-Gerichts-Ordnung aus wohlbedachten wichtigen Motiven versehen, welcher massen berührt Kayserl. Cammer-Gericht jedes Jahrs am ersten Tag May visitirt werden solle, und dann von Höchstgedachter Kays. Majestät Wir Ludwig, Graf zu Löwenstein, und Johann Hagemüller, oben benannt, zu Ihro Kayserl. Majestät Commissarien allergnädigst abgeordnet, auch wir andere obgemeldte Churfürstl. Abgesandten, erscheinender Fürsten und anderer visitirender Ständen Räth und Syndicus, die Visitation dieses Jahrs zu verrichten, mit Befelch, Instruction und sonsten der Gebühr versehen.

§. 1. Also Ihrer Kayserl. Majestät und dem Heil. Röm. Reich zu allerunterthänigstem Gehorsam und Ehren, auch sonderlich zu mehrer Erbauung der Kayserl. Justitien, (dahero dann das gemeine friedliche Wesen im Heil. Reich Teutscher Nation unserm geliebten Vatterland fürnehmlich gegründet und beständiglich gehandhabet werden mag,) haben wir solche Visitation dieser Zeit fürgenommen, gebührliche Erkündigung der Personen, Process und anderer Nothwendigkeiten, vermög des Heiligen Reichs Ordnung und Abschieden, fürgehen lassen, auch darvon, was also in Erfahrung bracht, im Rath mit gebührendem Fleiß geredt und consultirt.

§. 2. Dieweil dann im Werck gefunden, daß die tägliche Audientzien und Verordnung mehrer Beysitzer an diesem Kayserl. Cammer-Gericht nicht wenig gefruchtet, die Partheyen und deren Anwäld in ihren Sachen förderlich gehört, auch vielmehr beschlossener Sachen als hiebevor definitive & interlocutorie expedirt, wollen wir in keinen Zweiffel setzen, es werden Cammer-Richter und Beysitzer solche heilsame hochnothwendige förderliche Administration der Kayserl. Justitien also ferners zu continuiren gantz geneigt und geflissen seyn, daneben auch die Procuratoren nicht allein daran seyn, daß ihres theils die Sachen nicht allein gefördert und alle Verzüglichkeit vermieden, sondern was auch zu Unterhaltung des Kayserl. Cammer-Gerichts nöthig und eingewilliget, von den Ständen, denen ein jeder dienet, mit embsigem Annahnen

Annahnen einbracht, und zu bestimpten Ziehlen richtig erlegt werde.

§. 3. Ferners ob wohl in näherm Speyerischen Reichs-Abschied in Vers. Welcher massen einem jeden 2c. statuirt, daß einem jeden Procuratoren Zeit der Ordnung ohn Submission solle finaliter zugelassen seyn, aber da er darüber contumacirt und ferner Zeit zu handlen begehren wird, ihme alßdann der andere Termin nach gestalt der Partheyen und Sachen præjudicialiter angesetzt werden solle, so ist doch bey dieser Visitation gnugsam erkündiget, daß der contumacirende Anwald seinem Widertheil die begehrte geraume Zeit zum andern Termin offtermahlen selbst gutwillig, doch præjudicialiter (wie es ohne das in obberührtem Abschied geordnet) zulässet, und damit dem vergeblichen Submittiren und Interloquiren fürkommen will, aber dessen unangesehen mehrmahlen submittirt und Bescheid begehrt wird.

§. 4. Dieweil nun solche Submissiones oder Recht-Sätz nirgend zu dienlich, dann zu vorsetzlicher Bemühung des Herrn Cammer-Richters, Referenten und Cantzleyen, auch die gute Zeit zur Expedition anderer Sachen dardurch verspielt wird; Derohalben setzen und ordnen wir hiemit, da ein Proc[illegible] terminum ordinationis ohne Handl, daß [illegible]er gehen liesse, er darüber contuma[illegible] ein Gegentheil ihme sein selbst gebettene fernere geraumte Zeit cum præjudiciali comminatione zuzulassen erbiethig, daß er solche eingewilligte Zeit præjudicialiter ohn weiters Submittiren bey Straff der Ordnung anzunehmen schuldig seyn, auch solches Annehmen eben den Effect haben solle, gleich ihme die Zeit durch Bescheid præjudicialiter angesetzt worden wäre: Doch da sie der Zeit oder anderer Ursachen halber strittig, soll man des Herrn Cammer-Richters Bescheid darüber wie zu Speyer verabschiedet, begehren und erwarten mögen.

§. 5. In mehr angeregtem Speyerischen Abschied in Vers. Die Commissarien 2c. und Vers. Wie oben in puncto Commissariorum &c. ist nicht ohne vernünfftige Ursachen geordnet, daß die Procuratores in allen Puncten oder Sachen coram Deputatis gehörig, auch daselbst contumaciren und beschliessen sollen, wie auch solche Puncten ihnen weiters in specie in nechster Visitation durch ein sonder Memorial erklärt und demselben zu geleben befohlen; So setzen und wollen wir, daß sie jetzt angezogenem Memorial und Speyerischen Abschied gehorsamlich nachsetzen, auch mit Fleiß daran seyn sollen, damit solche privilegirte Puncten zum schleunigsten zum Beschluß bracht, und sonderlich die häuffig einbrachte Original-Urkunden recognoscirt, aus dem Gewölb von den Lesern wiederumb genommen und den Partheyen zugefertigt werden; Sonsten hat der Herr Cammer-Richter Befelch, gegen den Fahrläßigen, nach Inhalt Speyerischen Abschieds, mit Ernst zu verfahren.

§. 6. Als auch fürkommen, daß Prorogationes Prorogationum zu viel mahlen und ohne Darthun angegebener Verhinderung gebetten, alles zu mercklichem Auffenthalt der anhangenden Sachen; Wollen wir statuirt und verabschiedet haben, da Cammer-Richter und Referenten die Ursachen zu Erhaltung Prorogationis voriger Prorogation nicht glaubwürdig oder argwöhnlich erachten würden, daß sie dieselbige andere Prorogation entweder abschlagen, oder aber dem Anwald sein Angeben ad proximam etwas besser indicio aliquo zu bescheinen aufflegen, oder auch je zu Zeiten Juramentum, daß solches sein Angeben die Wahrheit, deferiren mögen, dessen die Procuratores hiemit gewarnet seyn sollen.

§. 7. Mit was Gefahr bey diesen untreuen Zeiten die Ständ und andere Partheyen ihre Brieff und Siegel, oder andere schrifftliche Urkunden, über Land schicken, bevorab da sie weit entsessen, ist jederman kündig: Sintemahl nun in solchen und anderen Special-Fällen die beschriebene Recht und gemeine Practic zuläst, die Commissiones in meliori forma dem beweisenden Theil mitzutheilen; Als wird für billich ermessen, wie wir auch hiemit statuirt haben wollen, daß Cammer-Richter und Beysitzer, in obberührten und andern sondern Fällen, (als da Saal- oder Lehen-Bücher, oder Documenta ex Archivo publico, so man besichtigen solle, zu produciren, oder da die Siegel und Handschrifften durch Zeugen, im Fall sie nicht recognoscirt werden solten, zu beweisen, und was dergleichen Umbstände mehr,) die dem probirenden Theil zu gutem gebettene Commission in bester Form erkennen sollen.

§. 8. Ob wohl auch in obangezogenem Speyrischen Reichs-Abschied versehen, daß jederzeit nur der halbe Theil der Beysitzer zu den Audientzien erscheinen sollen, jedoch ermessen wir, mit was Solennitäten die Kayserl. Achts-Erklärungen, dardurch des Aechters Leib, Haab und Guth seinem Gegentheil, und einem jeden erlaubt wird, 2c. jederzeit auf den Reichs-Tägen und an diesem Kayserl. Cammer-Gericht publicirt worden seynd.

§. 9. Damit dann solche Kayserl. Erklärung in die Acht, bey jederman desto mehr Ansehen und Abschreckens mache; So ordnen und wollen wir, daß in solchem Fall alle Præsidenten und Beysitzer im Gericht zugegen seyn, auch von dannen hinaus an gewöhnlichen Orth untern

term freyen Himmel, zu Publicirung der Acht, sämptlich erscheinen sollen.

§. 10. Letzlich, da ein Beysitzer durch Aufkündigung, Absterben oder sonsten von seinem Stand abkommen wird, daß in solchen Fällen die præsentirende Stände oder Creyße Cammer-Richter und Beysitzern nach beschehenem Ersuchen förderlich innerhalb 6. Monathen nur 2. oder 3. andere qualificirte Personen zu præsentiren haben, ist in der Cammer-Gerichts-Ordnung im 4ten Titul des Ersten Theils, und auch im nähern Speyerischen Reichs-Abschied Vers. Nemblich wollen wir als Röm. Kayser ꝛc. aus sondern wohl erwogenen Ursachen disponirt, dabey es auch billich zu lassen.

§. 11. Dieweil aber in Neulichkeit von etlichen Ständen oder Creyßen angefangen worden, solcher gemeinen Kayserl. und Reichs-Ordnungen zu entgegen zu Zeiten 4. 5. oder 6. Personen zu præsentiren, auch zuletzt deren kein Maß seyn würde, daraus erfolgt, daß Cammer-Richter und Beysitzer mit Examinirung so vieler Personen, auch Anhörung derselben Relationen, und folgends, da solches alles in pleno Senatu referirt, erwogen und consultirt würde, gar viel Zeit unnützlich zubringen müssen, und endlich, sintemahl nur einer anzunehmen, dem Collegio zu Zeiten viel Unwillens zuwächst.

§. 12. Derohalben statuiren und setzen wir hiemit, daß Cammer-Richter und Beysitzer in zutragenden Fällen der Præsentation stracks bey angeregter Cammer-Gerichts-Ordnung und Reichs-Abschied bleiben, und demnach jedesmahls in ihrem Außschreiben die præsentirende Ständ oder Creyße 2. oder 3. qualificirte Personen, und darüber nicht, vermög der Ordnung zu præsentiren ersuchen sollen: Da auch darüber in der Præsentation mehr Personen ihnen benant, sollen sie jedoch aus denselbigen nur 2. oder 3. so am tauglichsten erachtet, und sich förderlich einstellen werden, zum Examen kommen und referiren lassen, und die andere, als die über die Ordnung præsentiret, abweisen.

§. 13. Obgemeldten Abschied wollen wir an statt und von wegen Röm. Kayserl. Majestät auch Chur-Fürsten und Ständen des Heil. Röm. Reichs dem Herrn Cammer-Richter, Præsidenten, Beysitzern, Fiscal, Procuratoren, Advocaten, Verwaltern, Protonotarien, Notarien, Lesern, und allen andern Cammer-Gerichts-Personen, so viel derselben einen jeden berühren mag, bey denen Pflichten, damit sie Kayserl. Majestät und dem Kayserl. Cammer-Gericht verwandt, endlich zu halten, und demselben, biß auf der Kayserlichen Majestät und der Stände, oder aber Ihrer Kayserl. Majestät Commissarien und anderer künfftigen Visitatoren weitere Versehung, gehorsamlich folgen, und nicht weniger als der Cammer-Gerichts-Ordnung, Reichs- und Visitations-Abschieden, so biß anhero im Wesen seynd, mit höchstem Fleiß nachkommen sollen.

§. 14. Sonderlich aber sollen Cammer-Richter, Præsidenten und Beysitzer daran seyn, daß der Gerichtliche Proceß zu Beförderung der Partheyen Sachen, dergleichen der Cammer-Gerichts-Ordnung sampt andern Abschieden nechst gemeldt in allem andern auch festiglich vollzogen werden, und ob künfftiglich in dem Mangel erscheinen würde, derohalb jederzeit gebührliches Einsehens thun; Deß zu Urkund hat unser jeder obgerührt sein Insiegel und Pittschier an diesen Brieff thun hencken, der geben ist zu Speyer, den 19. May im Jahr 1573.

Memorial zu Erinnerung der Procuratoren, Anno 1573.

Als neben andern Defecten bey dieser Visitation erkündiget, da etwan Commissiones, oder andere Proceß, an diesem Kayserlichen Cammer-Gericht erkandt, und auf Anhalten der Procuratoren in der Cantzley gefertigt, daß doch dieselbige je zu Zeiten lange ungelöst daselbst liegen bleiben, darnach, da schier der Termin abgeloffen, erst sollicitirt, und also darin radirt und andere Zeit benant werden muß, welches der Cantzley nicht allein ungebührlich, sondern auch der Ration wegen Verdacht aufwachsen möchte; Derohalben wollen die Kayserlichen Commissarien und Visitatoren einem jeden hiemit auferlegt haben, seine sollicitirte Commissiones und Proceß zu rechter Zeit zu lösen und expediren zu lassen: Gleichfals auch diejenige Attestationes, Urtheil-Brieff und anderes, so auf sein Begehren in der Cantzley gefertigt, (wie dann ein grosser Hauff vor Augen) ohn länger Verziehen lösen, und zu seinen Händen nehmen soll, damit derenthalben keine fernere Klagen der Cantzley wegen einkommen, sonsten wird der Herr Cammer-Richter sich seines Ampts mit Ernst gebrauchen müssen.

§. 1. Wann auch etwan ein Procurator von seinem Stand abkombt, haben etliche im Brauch, von einem Stand oder Partheyen, so mehr Sachen an diesem Kayserl. Cammer-Gericht anhängig hat, in einer Sachen, so man gern fördern wolle, mit Special-Gewalt sich einzulassen, da sie doch so wohl zu einer als der andern Sachen Gewalt haben mögen; Damit dann dergleichen verzügliche Practic vermieden, wollen wir einen jeden vermahnt haben, in solchen Fällen einen General-Gewalt oder sondere genugsame Gewälte zu einer jeden Sachen zu sollicitiren und fürzubringen, welches dann rühmlich und zu Förderung der Justitien sehr dienlich. Decretum in Concilio Dominorum

rum Commissariorum & Visitatorum die 19. May Anno 1573.

Mayntzische Cantzley.

Memorial, dem Herrn Cammer-Richter, Præsidenten und Beysitzern, zur Erinnerung zuzustellen, Anno 1573.

Demnach in jetziger Visitation erkündiget, daß viel beschlossene Sachen mit gebührendem Fleiß expedirt, wird darvon der Kayserl. Majestät gebührliche Relation beschehen, auch dasselbig diesem Collegio bey Ihro Majestät zu sondern Kayserl. Gnaden und bey gemeinen Ständen zum rühmlichen Lob gelangen, wie man dann der Hoffnung ist, daß solcher Fleiß also continuirt werden, auch die übrige Puncten, beyden vorigen Visitations-Memorialn einverleibt, bey guter Gedächtnuß bleiben sollen.

§. 1. Ferners weil an gebührlicher Expedition der Supplicationen und Proceß, so zur Zeit der Audientzien referiret werden, nicht wenig gelegen, wollen die Kayserl. Commissarien und Visitatoren sich versehen, es werden die Herren Præsidenten unbeschwehrt seyn, sich zu vergleichen, damit jederzeit einer zur Distribution und Erledigung derselben im Rath erscheine, auch daran seyn, daß die andere Beysitzer, an denen die Ordnung, auch nicht aussen bleiben.

§. 2. Und damit das Absentiren und Entschuldigen nicht mißbraucht werde, soll hinführo ein jeder, so aus Ehehafften Ursachen zu Rath oder Gericht nicht erscheinen kan, solche Ehehaffte Ursachen dem Herrn Cammer-Richter selbst, oder dessen Ampts-Verweser, in Schrifften zu schicken, aber sonst durch die Diener nicht mehr beschehen noch angenommen werden.

§. 3. Als auch fürkommen, daß die Taxationes Expensarum, da die Cantzley allerdings contentirt, zu lang unexpedirt bleiben, wird der Herr Cammer-Richter anzuordnen wissen, damit solche Expensen beym Bescheid-Tisch, oder sonst, vermög der Ordnung, taxirt und erledigt werden.

§. 4. Und dieweil auch vernommen, es sollen die Procuratoren dieser Zeit, da tägliche Audientzien gehalten, de termino ordinationis, (so in Extraordinariis die sechste, und in Ordinariis die Zwölffte Audientz bestimpt,) disputiren, und daß derselb ihnen oder ihren Partheyen zu kurtz fallen will, sich etwas beklagen, und darüber vielmahl submittirt, damit dann solchem einmahl der Gebühr abgeholffen, ist der Kayserl. Commissarien und Visitatoren Bedencken, daß von wegen täglicher Audientzien die vorige Zeit der Ordnung ungefährlich zu dupliren, oder aber zu mehrer Gewißheit in Extraordinariis vier Wochen, und in Ordinariis sechs Wochen, zuzulassen, doch außgenommen, da man in eadem Audientia oder ad proximam handlen soll, welches ihnen durch Gemeinen Bescheid in nechster Audientzien zu erklären, sich darnach zu richten wissen. Decretum Spiræ 19. May Anno 1573.

Mayntzische Cantzley.

Memorial Anno 1573. dem Verwalter zugestellt.

§. 1.

Mit den Protonotariis zu handlen, daß ihrer zween zu jeden Audientzien erscheinen (einer im Vorsitzen, der ander im Nachsitzen) und daß sie auf die Submissiones, auch andere Handlungen gute Achtung geben, und wohl protocolliren.

§. 2. Daß sie auch, sambt den Notarien, den nechsten nach der Audientzien, ihre Protocolla conferiren und richtig halten, ob pub. fidem.

§. 3. Die Notarien auch zu ermahnen, daß sie mehrern Fleiß mit Protocolliren und Compliren anwenden, die complirte Protocollen sambt allen Producten, alßbald hinab tragen lassen, damit man daraus Bescheid fassen möge, sine commisso errore.

§. 4. Darumb nicht verdienstlich seyn soll, daß der Verwalter zu Zeiten die Protocolla selbst übersehe, da etwas verstossen, berede.

§. 5. Daß die Leser etliche lang hingelegte mangelhaffte Acten ohnverlängt ergäntzen, damit dieselbige ad referendum geben werden mögen.

§. 6. Daß auch die zween jüngere alternatim sitzen, darnach die Acta aufsuchen, die einkommene Acta darzulegen, und darin Submissiones den nechsten ad complendum & referendum übergeben: Aber Manßharter die andere Geschäfft verrichte, doch den andern auch behülfflich seye.

§. 7. Die Ingrossisten sollen mit besserm Fleiß schreiben, damit nicht viel radirt und daher argwohnige Proceß oder anders außgehe: Und weil viel Urtheil-Brieff noch zu ingrossiren bevor, soll man dieselbige fertigen lassen.

§. 8. Copisten sollen auch fleißiger seyn im Schreiben und Collationiren, die gebührende Maaß mit den Zeilen und Wörter halten.

§. 9. Die Cantzley muß auch erweitert und die Behaussung keinen andern, als Cantzley-Verwandten zu bewohnen zugelassen werden, wie Anno 1570. zu Speyer der Rath zugesagt, ist auch dißmahlen Doctor Hegenmüller befohlen, darumb Kayserl. Majestät Relation zu thun.

§. 10. Keinem Procurator noch Partheyen soll verstattet werden durch die Cantzley zu gehen.

§. 11. Da auch der Procuratoren Substituten zur Cantzley kommen, ihre Protocolla daselbst zu compliren, soll man den Notariis verbieten, keines wegs solche Neuerung einführen zu lassen, sondern sie sollen ihre Geschäfft verrichten, aber die Substituten mögen umb Belohnung der Recess und Urtheilen Abschrifften sollicitiren, wie Herkommens.

§. 12. Jörg Heimburger, weil er mehrmahlen unfleißig befunden, auch vom Januario biß zum Majo diß Jahrs mit Processen aussen blieben, seine Entschuldigung nicht allerdings gnug, die Partheyen verabsaumbt zu ihrem gröſten Schaden, soll alßbald vom Verwalter beurlaubt, auch darnach dem Herrn Cammer-Richter solches anzeigen, ob Ihre Fürstliche Gnaden denselben ferners wolten straffen Inhalt Speyerischen Deputations-Abschieds Anno 1557.

§. 13. Es soll auch der Einnehmer von den Partheyen oder Anwälden keine andere Sorten auf Zahlung annehmen, dann in dem Speyerischen Reichs-Abschied Anno 1570. für Reichs-Wehrschafft benant, und sonderlich den Dreyer-Kreutzer, Pauliner und aller frembder verbanten Silbern Sorten sich enthalten, immassen der Pfennigmeister auch thun muß: Und was derselb nimbt, demselben soll er folgen. Datum den 22ten May 1573.

Mayntzische Cantzley.

CCLXIX.

Memorial, so dem Herrn Cammer-Richter, Præsidenten und Beysitzern des Kayserlichen und Heiligen Römischen Reichs Cammer-Gerichts/ nach vollendeter Visitation zugestellet worden, de An. 1574. nebst beygefügten Memorialien und Additional-Zettuln, de Anno 1574.

ANfänglich wollen der Kayserlichen Commissarius und andere Herren Visitatorn sich nochmahls versehen, es werde ein Löblich Collegium seinem Erbieten nach dem Kayserlichen Neben-Abschied Anno 1570. empfangen, und darauf erfolgte vorige Memorialn, in allen und jeden Puncten, so diß Orts Kürtze wegen erwiedert, gehorsamlich folgen, darauf mit zierlichen Kleidern (vestibus rogata Romano Senatore dignis) zu Rath und Gericht erscheinen, mit Protocolliren,) kurtzem Referiren und Votiren, und allen andern einverleibten Puncten dermassen im Werck sich erzeigen, wie es die Zier und Nothwendigkeit dieser hohen Kayserlichen und Heiligen Reichs Justitien erfordern, und damit in dem durchaus Gleichheit gebraucht, wird dem Herren Cammer-Richter und Præsidenten hiemit von wegen Kayserlichen Majestät und gemeiner Stand befohlen, ob solcher Puncten würckliche Execution mit schuldigem Fleiß zu halten.

§. 1. Gleichfals daß sie beym Referenten, laut der Ordnung zuforderst erkündigen, ob er die ältiste oder andere privilegirte Sachen zu referiren gefaßt, und da in deme Mangel, ihn darum zu Red zu stellen; Item das zunehmende Absentiren, das weitläufftige Lesen der Acten und Dictiren der Voten stracks verbieten, damit die Zeit erspahrt, andere beschlossene Sachen, (so sich allbereit überhäuffen, und dem Collegio verweißlich seyn wollen) auch expedirt, und nicht Ursach geben werde, auff künfftige Visitation Besichtigung der Cantzley-Protocollen oder andere Mittel fürzunehmen.

§. 2. Die Herren Præsidenten werden auch neben dem Herrn Cammer-Richter daran seyn, damit in dem Rath ein Præsident den Relationen stäts beywohne, und fleißig Acht habe, daß die Relationen gefördert, und anders, so darzu nicht gehörig, darin nicht tractiret oder parenthesirt werde, in Betrachtung, was durch solche Parerga den Relationen und Sachen vor mercklicher Verhinderung verursacht, und dem Heil. Reich, so das Kayserliche Cammer-Gericht mit schwehren Unkosten unterhalten muß, solches nachtheilig seye, auch sonsten sich keines wegs gebühre.

§. 3. Dieweil befunden, daß durch Haltung pleni Senatus viel Zeit verzehrt, und denen Relationen und anderen Händeln mercklicher Verhinderung geschicht, bevorab dieweil das Collegium mit so viel Personen vermehrt; So ordnen und wollen wir die Kayserliche Commissarien und Visitatoren, daß nun hinführo in Politischen und andern schlechten Sachen, ob die gleich das gantze Collegium betreffen, als Holtz, Proviant, und dergleichen kein plenus Senatus gehalten, sondern durch etliche darzu deputirte Personen verrichtet und plenus Senatus hinführo nicht anders dann in hochwichtigen Sachen gehalten werden soll.

§. 4. Ob es auch wohl von Alters löblich herkommen, daß den Sambstag die Beysitzer sich zu gebührender Stund zeitlich in Rath verfügt, Bescheide und Interlocutorien gemacht, so befindt man doch, daß dem also, wie sichs gebührt, nicht nachgesetzt, sondern viel Assessores auf die Zeit nicht erschienen, derowegen wird der Cammer-Richter und Præsidenten daran seyn, daß die Assessores auf die Sambstäge, wie sonst, zu gebührender Zeit erscheinen, und da das nicht beschicht, die Straff an ihrer Besoldung abzuziehen, und inter Neglecta, wie in andern Fällen, außzutheilen befehlen, und daß auch nach Taxirung der Expens und Expedirung der Supplicationen Bescheid gemacht, und die übrigen Assessoren interlocutorie referiren.

§. 5. Dieweil es auch anhebt in ein Abgang zukommen, daß die Assessoren ein Tag oder zween, und wo Noth, sonst in Feriis zusammen kommen, Supplicationes zu expediren, und Bescheid zu machen; Wollen die Kayserliche Commissarii und Visitatoren Herrn Cammer-Richter und Beysitzer ermahnet haben, solchen löblichen Gebrauch (da sonst gröſser Mangel an der Zeit) nicht abkommen zu lassen, auch niemand unter ihnen zugestatten, der sich solcher Arbeit entziehen wolt, sich der Zeit davon zu absentiren.

§. 6. Die Kayserlichen Commissarien und Visitatoren werden auch bericht, daß nach Publicirung der Urtheil etliche Beysitzer sich von Expedirung der Suplicationen aus dem Rath absentiren; Derohalben werden die Herren Præsidenten gut Achtung ins künfftige haben, daß solches verbleibe, und von denen, so das thun, die gebührliche Straff per Neglecta einbracht werde, darum auch desto mehr nöthig, daß jederzeit ein Præsident selbst im Rath zur Expedition der Supplicationen zugegen sey.

§. 7. Wie dann auch fürbracht wird, daß etliche Supplicationes drey oder vier Wochen wider die Ordnung unexpedirt bleiben und hinterhalten werden sollen, dergleichen daß auf das Contumaciren keine Bescheid lange Zeit erfolgen, dardurch die Procuratores offtermahls verursacht, die Zeit so sie nicht schuldig, wann viel Monath verlauffen, nachzugeben; Item, daß auch die Acta, da auf schlechte Bescheid submittirt, ad referendum gegeben werden, sollen Cammer-Richter und Præsidenten hinführo daran seyn, daß solche Unordnung abgeschafft, und in dem der Ordnung und vorigen Abschieden gemäß gelebt werde.

§. 8. Ob auch wohl in des Heiligen Reichs-Ordnung und Abschieden versehen, welcher Gestalt die Beysitzer an der Abkommenden statt angenommen werden, und nach gehabtem Examine, alle Qualitates der examinirten Personen mit Fleiß erwogen, u. der die beste Qualitates hat, den andern fürgezogen werden soll, so wird doch befunden, daß solches nicht mehr also jedesmahl considerirt werden will; Dieweil dann bey diesen Zeiten zur Expedition der rechtlichen Sachen dem Collegio fast nöthig, die gelehrteste, tapffere, erfahrne und geübte Personen für allen anderen zum Collegio zu befördern und fürzuziehen, als wollen die Herren Kayserlichen Commissarien und Visitatoren Herren Cammer-Richter und Beysitzer ermahnt haben, in deme der Ordnung sub Tit. 3. Deßgleichen sollen die Beysitzer ꝛc. Part. 1. stracks zu folgen.

§. 9. Ferner ist fürkommen, daß der Procuratoren Erben den Partheyen die Acta nicht anders dann gegen eine Summa Gelds, so im Schein verdienter Besoldung fast hoch und übermäßig gefordert, folgen lassen wolten: Dieweil aber solches unbillig, so wollen die Kayserliche Commissarien und Visitatoren Herren Cammer-Richter und Assessoren auferlegt haben, in dem und der gleichen Fällen ein gebührliches Einsehen zu haben, und auf die Weg zu richten, damit die Partheyen über die Billigkeit nicht beschwehrt, und gegen taxirte billige Belohnung beschehener Arbeit den Partheyen (damit ihnen derowegen in Verfolgung ihres Rechtens kein Nachtheil entstehe) ihre Acta gefolgt werden.

§. 10. Weiters ist auch von wegen der Herren Cammer-Richter und Beysitzer ein beschrieben Bedencken übergeben. darin sechs Puncten den Gerichtlichen Proceſs, der letzte aber die Cantzley belangend: Wann aber der erste, dritte, vierdte und sechste ziemlicher Weitläufftigkeit und dermassen beschaffen, daß darin ohne Vorwissen der Kayserl. Majestät und gemeiner Ständ nichts gewisses zu statuiren, soll darvon gebührliche Relation an die Kayserl. Majestät beschehen, aber dieweil in der Ordnung und andern Visitations-Abschieden und Memorialn lauter versehen, wie sich die Procuratores in puncto Responsionum, so zum fünfften Punct angeregt, verhalten sollen, werden Cammer-Richter und Beysitzer sich darnach zu richten wissen, im übrigen werden die Mayntzische die Gebühr verschaffen.

§. 11. Aber dieweil darneben Erkündigung einkommen, ob wohl die Kayserl. Cammer-Gerichts-Ordnung und Reichs-Abschied, jüngst allhie zu Speyer publicirt, einen Unterschied in Appellationibus à definitiva vos habente vim definitivæ und denen, so à mera Interlocutoria & ex iisdem Actis zu justificiren, des Procedirens wegen macht, und das alles nach Ordnung gemeiner Recht, so sollen doch die Partheyen oder deren Anwälde nur eine gute Weil in allen Appellationen ohne Unterschied zur Litis Contestation und ferner Disputation gelassen worden seyn.

§. 12. Derohalben zur Abkürtzung vergeblichen Procedirens ist der Herren Kayserl. Commissarien und Visitatoren Begehren, es wolle der Herr Cammer-Richter etliche erfahrne Beysitzer insonderheit deputiren, so diesen Punct ferner mit Fleiß erwegen, und solche Appellations-Proceſs dahin richten, damit darin, vermög der Ordnung, Abschieden und gemeiner Rechten, richtig verfahren werden möge, auch was ein Collegium sich darüber vergleichen wird, auf nechstkünfftige Visitation neben andern erledigten Puncten schrifftlich fürbringen.

§. 13. Als man auch in Erfahrung kommen, daß etliche Partheyen ihrer freventlicher, muthwilliger fürgenommener Appellation halber wohl in Straff genommen, aber doch solche Straff dermassen gering und unansehnlich, daß dieselbe auch dieser höchsten Justitien verkleinerlich und von den Partheyen nicht geacht; dennach wollen die Kayserl. Commissarien, und Visitatoren, daß Cammer-Richter und Beysitzer hinführo solche muthwillige freventliche Appellationes wohl in acht nehmen, und ungestrafft nicht lassen, sondern nach Gelegenheit und Gestalt der Partheyen Sachen, und muthwilligen Appellirens oder Klagens, sich dermassen verhalten, damit das Ubel der Gebühr gestrafft, und andere muthwillige Partheyen ein Abscheuen davon haben, darumb die geringste Pön auf zehen Marck löthiges Silbers ins künfftig angelegt werden soll. Decretum Spiræ, in Concilio Dominorum Commissarii & Visitatorum, Dienstags den 18. May Anno 1574.

Mayntzische Cantzley.

Memorial den Advocaten und Procuratoren in Visitatione 18. May Anno 1574. zugestellt.

DJeweil in jetziger Visitation fürkommen, daß die alte Intitulaturen der Sachen vielmahls von den Procuratoren verändert, dergleichen da eine Parthey viel Sachen hat, keine richtige Distinctiones der Sachen gemacht werden, und dardurch allerhand Unrichtigkeit, Verlegung der Producten und anders sich verursacht haben; Als befehlen die Kayserliche Commissarius und anwesende Visitatores, daß die erste Intitulatur in allen Sachen, auch da mehr Litis Consortes seyn solten, gantz unverändert bleiben, auch ein jeder Procurator eine Sach von der andern richtig und klärlich distinguiren, ingleichen auch kein einig Product, so er nicht alsobald übergiebt, verbis produciren soll, die gebührende Straff, so ihnen darauf stehet zu vermeiden.

§. 1. Dergleichen sollen die Procuratores in puncto primæ horæ in der Audientz, mit ihren zierlichen langen Kleidern, als ihnen hiebevor von wegen Kayserlichen Majestät und aller Ständen des Heiligen Reichs auch befohlen, erscheinen, und nicht einer nach dem andern ihres Gefallens in die Audienz kommen.

§. 2. Dieweil auch erkündiget worden, daß die Advocaten selten zu Gericht erscheinen, und da sie gleich gegenwärtig, sich doch im Gericht an die gewöhnliche Oerter nicht setzen; Als wollen die Kayserliche Commissarius und Visitatoren, daß die Advocaten in Verlesung der Urtheil an bemeldte Oerter sich verfügen, daselbst auch, wie Herkommens biß die Urtheil verlesen, dem Gericht zu Ehren verharren und beywohnen.

§. 3. Man will auch allen Procuratoren hiemit aufferlegt haben, in puncto Attentatorum, Inhibitionis, Dationis, Tutorum, Curatorum, Alimentorum, Nunciationis novi Operis, und was dergleichen Summarische Sachen mehr, nur summarie zum schleunigsten zu verfahren, damit die Probationes förderlich fürbracht, darin beschlossen, und Recht erlangt werden möge.

§. 4. Als auch so viel in Erfahrung bracht werden, daß, wann die Procuratoren oder Advocaten mit Tod abgangen, deren Erben theils die Partheyen übernehmen, und keine Ermäßigung des Herrn Cammer-Richters und Beysitzer erwarten wollen, sondern die Partheyen mit Hinterhaltung der Acten zur Ungebühr genöthigt haben solten; Wann dann dasselbig in der Ordnung und gemeinen Rechten verbotten, will man allen und jeden Erben oder Executoren aufferlegt haben, hinfürderst, da Streit außständiger Belohnung halben einfallen wird, des Herrn Cammer-Richters und Beysitzer Bescheid darüber gewärtig zu seyn.

§. 5. Aus sondern Ursachen will man abermahls allen Advocaten und Procuratoren, und deren Substituten, gebotten haben, keines wegs in oder durch die Cantzley zu gehen, sondern ihre Nothdurfft vor den Schrancken zu sollicitiren.

§. 6. Wann auch die erkanten Proceß, nach beschehener Verfertigung, von Procuratoren redimirt, sollen dieselbe von ihnen auffs förderlichste dem Bottenmeister zugestellt, und nicht ihres Gefallens bey ihnen verhalten werden.

§. 7. Letzlich will man die Advocaten und Procuratores hiemit erinnert haben, sich sonsten der Römischen Kayserlichen Majestät und des Heiligen Reichs Ordnung, Reichs und Visitations-Abschieden, in allem zu geleben, und denen mit Fleiß durchaus nachzusetzen. Decretum Spiræ, in Concilio Dominorum Commissariroum & Visitatorum, den 18. May Anno 1574.

Additional-Zettul, denen Procuratoribus zu dem Memorial zugestellt, Anno 1574.

DJe Herrn Kayserlichen Commissarien und Visitatoren wollen den 12. reitenden Cammer-Gerichts-Botten, auf ihr unterthänigst Suppliciren und gethanen Bericht, von der Meil 10. Kreutzer Reit-Geld, von dato biß zu künfftiger Visitation, zu fordern und einzunehmen, aus Gnaden verordnet und erlaubt haben, welches auch die Procuratoren den Partheyen zuschreiben sollen. Decretum in Concilio Dominorum Visitatorum, 18. May Anno 1574.

Extract aus dem Memorial so Cammer-Richter und Beysitzern in der Visitation Anno 1574. den 18. May zugestellt worden.

§. 1.

ALs man auch in Erfahrung kommen, daß etliche Partheyen ihrer freventlicher und muthwilliger Appellation halben wohl in Straff genommen, aber solche Straff dermassen gering und unansehnlich gewesen, daß dieselbe auch dieser höchsten Justitien verkleinerlich, und von den Partheyen nicht geacht worden; Demnach wollen die Kayserliche Commissarii und Visitatoren, daß Cammer-Richter und Beysitzer hinführo solche muthwillige und freventliche Appellationes wohl in Acht nehmen, ungestrafft nicht lassen, und nach Gelegenheit und Gestalt der Partheyen Sachen, muthwilligen Appellationen oder Klagens sich dermassen verhalten, damit das Ubel der Gebühr gestrafft und andere Muthwillige ein Abscheuens davon haben, darumb die geringste Pön auf 10. Marck Löthiges Silbers inskünfftig angelegt werden soll.

§. 2. In angemaßter Revision in Sachen Rudolff Küssers, an einen, gegen und wider Ursan Belosier & Consortes, andern Theils, auf gedachtes Küssers beschehenes Suppliciren, und darauf erlangtes Außschreiben derselben Revision, geben der Römischen Kayserl. Majestät Commissarius, und von Churfürsten, Fürsten und Ständ hierzu verordnete Revisores den Bescheid, daß solcher Revision, aus vielfältigen erheblichen und beständigen Ursachen, nicht statt zu geben, sondern hiemit gäntzlich abgeschlagen, und der Supplicant von wegen solches seines freventlichen Fürnehmens und Muthwillens ein Monath lang mit dem Thurn und Wasser und Brod zu straffen seyn soll, wie wir ihme solche Revision hiemit abschlagen und angeregter massen straffen. Decretum Spiræ, 14. May 1574.

Memorial dem Verwalter zugestellt, Anno 1574.

IN dieser Visitation ist erkündiget, daß etliche Assessores die Decreta und Urtheil allein ohne Gegenwart der anderen, so bey der Relation gewesen, je zu Zeiten einschreiben lassen, dieweil aber solches der Ordnung und Reichs-Abschieden zuwider, als befehlen die Kayserliche Commissarii und Visitatores allen Protonotarien und Notarien, bey ihren Eyden und Pflichten, daß sie hinführo kein Urtheil oder Decret in ihr Protocoll, auf einiger Referenten oder anderer Angeben verzeichnen, es seyen dann die Assessoren, so bey der Relation gewesen, darbey, und nicht eher unter die Urtheil, so im Rath abgelesen werden sollen, schreiben, biß es denen allen, so bey der Relation gewesen, verlesen worden.

§. 1. Es soll auch der Verwalter hinführo gut Acht haben, damit die Termin in der Citation, so an abgelegenen weiten Orten verkündt werden sollen, nicht zu kurtz, sondern also raumlich gesetzt, damit die Citirten nicht übereylt und in angesetzter Zeit anhero gelangen mögen.

§. 2. Wie dann auch der Verwalter hinführo daran seyn soll, damit die Commissiones und Dilationes alsobald, wann sie gefordert, in der Cantzley verfertigt, den Partheyen die Zeit nicht vergeblich lauffe, und die Dilationes verfliessen; Item, daß auch den Partheyen die sollicitirte Attestationes, so viel müglich aufs förderst, damit sie in Fertigung ihrer Nothdurfft nicht übereilt, mitgetheilt werden.

§. 3. Den Protonotariis und Notariis soll auch mit Fleiß und zum härtesten bey ihren Eyden und Pflichten hiemit eingebunden seyn, keine Vota, so von den Referenten dictirt werden wollen, zu schreiben, sondern sich dessen gäntzlich zu enthalten, und allein die Conclusiones inter votandum cursim zu annotiren, wie hiebevor mehrmahlen befohlen.

§. 4. Ob wohl vor Alters herkommen, daß die Personen diesem Kayserlichen Cammer-Gericht verwandt in der Cantzley-Arbeit und Gebührnuß der halbe Theil nachgelassen wird, haben doch der Kayserliche Commissarius und Visitatoren nicht unbillig erachtet, denen Botten gleichwohl ihre völlige Belohnung und Verdienst unweigerlich zu erstatten, darnach sich der Verwalter und Bottenmeister zu richten werden wissen.

§. 5. Der Verwalter soll auch mit Fleiß daran seyn, damit die Acta, darin auf Bescheid submittirt wird, durch die Protonotarien und Notarien so bald oder je zum förderlichsten von Lesern gefordert und complirt, auch im Rath übergeben werden, damit dieselben ohne Verzug expedirt und förderliche Bescheid erfolgen mögen. Decretum in Concilio Commissarii & Visitatorum, 18. May 1574.

Mayntzische Cantzley.

CCLXX.

Memorial, so dem Herrn Cammer-Richter, Præsidenten und andern Beysitzern des Kayserlichen und Heil. Röm. Reichs Cammer-Gerichts, Anno 1575. zugestellet worden.

DJe Herren Kayserl. Commissarii und Visitatoren haben in jetziger Visitation erkündiget, daß, ob wohl bey nechst Anno 1574. verrichteter Visitation allerley Mängel und Un-

Unrichtigkeiten, so bey den Beysitzern, Procuratoren und andern Cammer-Gerichtsverwandten Personen der Zeit eingerissen, in dreyen sondern Memorialen verfaßt, und dieselben der Gebühr abzuschaffen im Nahmen der Röm. Kayſ. Majestät unsers Allergnädigsten Herrn, auch Churfürsten, Fürsten und andern des Heil. Reichs Ständen anbefohlen worden, daß doch solche Mängel und Unrichtigkeiten eines Theils bey etlichen nicht aufhören, sondern auch etwas zunehmen wollen, fürnemblich mit vielen ungebührlichen Absentiren, langwierigen Referiren, Verlesen der Acten, darnach mit Dictiren der Voten, Erwiedern deren zuvor angehörten Relation aus den Attestationibus und andern Probatori Acten, dardurch viel gute Zeit unnützlich zubracht, und nothwendige förderliche Expeditiones vieler andern Sachen mercklich verhindert, und dermassen verzogen werden, daß auch von Zeit nechster Visitation nicht so viel Sachen, wie man verhefft, und die Nothwendigkeit erfordern thut, referirt seyn, sondern der Last der beschlossenen überhäufften Sachen dem Collegio zuletzt aufwachsen will.

§. 1. Wann nun alle gute Ordnungen, Abschiede und Befelch ohne Frucht abgehen, da kein Execution und steiffe Handlung darauf erfolgen soll, und dann der Herr Cammer-Richter seiner Leibs Blödigkeit wegen, nicht jederzeit dem Gericht und Räthen beywohnen kan: Als will dem Herrn Amptsverweser in Abwesen Ihrer Fürstl. Gn. und einem jeden Præsidenten, vermög der Ordnung, obliegen und gebühren, desto mehr schuldigen Fleiß anzuwenden, damit alle und jede Puncten im Kayserl. Anno 1570. verfaßten Neben-Abschied, und seithero andern erfolgten Visitations-Abschieden und Memorialn (so man hieher durchaus erholen thut) verleibt, so wohl in den Räthen als sonsten in das Werck fort gesetzt, und darob ohne Respect der Personen gehalten werde, wie dann die Kayserl. Commissarii und Visitatoren ihrem habenden Befelch nach ihnen den Herren Præsidenten sampt und sonders hiemit mandiren und befehlen.

§. 2. Und damit einmahl das vielfältige Halten Pleni Senatus abgestelt werde, soll der Herr Cammer-Richter diese Enderung thun, daß gleichwie die Beysitzer in vier Definitiv-Räthe außgetheil, also auch zu allen halben Jahren nur zween Räthe zu den Extraordinari-Sachen gezogen werden, so solche Dinge an statt Pleni Senatus verrichten, und zu allen halben Jahren wiederum mit den andern Räthen abwechseln sollen, doch außgenommen, da neue Beysitzer auf- und anzunehmen, oder da neue schwehre Religions- oder andere wichtige Reichs-Sachen einfallen solten, zu denselben mag der Herr Cammer-Richter etwa mehr, oder auch alle Beysitzer nach dero Wichtigkeit erfordern; Sonsten da auch andere geringe Sachen zu verrichten, als Politica, und was deß mehr, so von Alters 2. 4. oder 6. zu tractiren pflegten, in demselben soll mans auch beym alten Herkommen lassen, und was also in solchen Extraordinari-Sachen beschlossen, das alles soll man in ein sonder Buch protocolliren lassen, darnach sich die anderen Beysitzer zu richten haben.

§. 3. Und dieweil sich die beschlossene Sachen überhäuffen, derohalben damit desto mehr jedes Jahrs definitive & interlocutorie decidirt werden mögen, sollen Cammer-Richter und Præsidenten in den Definitiv-Räthen ordinarie nur 7. Beysitzer aber zu gemeinen Interlocutorien nur 3. oder 4. Beysitzer kommen lassen, die übrigen aber stracks zu andern Definitiv- und Interlocutori-Relationen, auch zu Fertigung der Bescheid abgesondert verordnen, darzu sollen die Præsidenten mit mehr Ernst über alle und jede wohlbedachte Satzungen, im 10. und 13. Titul des Ersten Theils der Kayserl. Cammer-Gerichts-Ordnung beschrieben, halten, und auch ihres Theils gäntzlich vollziehen, bevorab, daß kein Beysitzer anfahe Sachen zu referiren, derselbe sey dann vom Præsidenten zuvor zeitlich gefragt, was Sachen er zu referiren bedacht, darauf der Præsident beym Herrn Cammer-Richter oder dessen Ampts-Verweser, aus seinem sonderen habendem Register erkündigen soll, ob es auch die ältiste beschlossene, oder sonst Privilegirte Sach seye, da auch in dem der Ordnung nicht nachgelebt, soll man denselben Referenten darumb zu Red stellen.

§. 4. Viel weniger sollen sie einigem Referenten Acta, (es seye interlocutorie oder definitive submittirt,) unprotocollirt zu referiren, oder einige Vota zu dictiren verstatten, unangesehen daß die Sachen oder Puncten wichtig, sondern sollen nur die Conclusiones bey jeden Punct, und was der Notarius inter votandum selbst einnehmen wird, kürtzlich ad Protocollum kommen, aber da sonsten der Referent je nöthig erachten wird, sein Votum weiters beym Protocoll zu haben, soll er dasselb mit seiner Hand beschrieben beyzulegen schuldig seyn, damit die theuere Zeit gewonnen, und so viel Hundert, ja Tausend andere Sachen auch desto förderlicher expedirt werden mögen: Im Fall aber hernach in diesem abermahls einiger Ungehorsam gespührt werden solte, wird man aus sonderm Befelch der Röm. Kayserl. Majestät und visitirender Stände die Protocolla Notariorum besichtigen, und also einmahl ein ander nothwendiges Einsehen thun müssen.

§. 5. Da sich auch etwan zutragen würde, daß einiger Abgestorbener zur Begräbnuß zu begleiten,

begleiten, soll man hinführo die Anstalt machen, daß gleichwohl die Gerichtliche Audientzien gehalten, oder da es ja nöthig, daß ein gantz Collegium auch darzu erscheine, soll man dannoch biß zu 4. Uhren die Audientzien fürgehen lassen.

§. 6. Wann auch, wie viel Zeit einem jeden Beysitzer durch das gantze Jahr zu verlauben ist, in der Ordnung und etlichen Visitations-Abschieden, sonderlich Anno 1556. versehen; Demnach da etliche solche Erlaubnuß nicht auf eine Zeit, sondern nur zween oder drey Tag begehren würden, sollen dieselbige Tage gleichwohl in die sechs Wochen gerechnet, auch solche Erlaubnuß von den Protonotarien oder Notarien, so darbey gewesen, der Gebühr nach protocollirt, und sonsten mit dem Negligiren bey allen Gleichheit gehalten, und sonderlich die jenigen, so über erlaubte Zeit außbleiben, sich förderlich wiederumb einzustellen erfordert werden.

§. 7. Ob wohl in der Ordnung im 24. Titul des andern Theils vermeldt, welcher massen Cammer-Richter und Beysitzer, da bey ihnen umb Relaxation des Eyds ad effectum agendi &c. angesucht, zuförderst der Obrigkeit, so von dem Supplicanten den Urphed genommen, umb begründeten Bericht schreiben, und begehren sollen, soll sich doch offtermahls (wie in jetziger Visitation auch erkündiget) zutragen, daß solcher Bericht gantz spath oder verzüglich, weil in der Ordnung keine Zeit darzu bestimpt, dem Collegio zukommt, immittelst aber die ansuchende Supplicanten diß Orts mit grossem beschwehrlichen Stilliegen und Kosten aufgehalten werden; Derohalben statuiren und befehlen die Herren Kayserl. Commissarien und Visitatoren, daß Cammer-Richter und Beysitzer hinfürderst in solchem ihrem schrifftlichen Ersuchen derselben Obrigkeit ein geraume Zeit (nach Gestalt der Sachen und Entlegenheit der Oerter) ihren begründeten Bericht endlich zu überschicken, gleich benennen sollen, mit dem Anhang, daß sonsten nach Umbgang solcher Zeit, auf des Supplicanten weiter Anhalten, umb gebettene Relaxation was recht seyn wird, endlich decretirt werden soll.

§. 8. Aus sondern wohl erwogenen Bewegnussen ist im Visitations-Abschied Anno 1573. geordnet, da ein Procurator dem andern nach gehabtem Termin der Ordnung abermals seine selbst begehrte weitere geraume Zeit zur Handlung præjudicialiter zulassen wird, daß derselb contumacirte Anwald solche zugelassene Zeit sub consueta præjudiciali Comminatione annehmen und darüber weiter nicht submittiren soll, bey welcher wohlbedachten Disposition es auch nochmahls gelassen wird; Wann aber nunmehr von den Partheyen oder derselben Anwäldten auch zur Zeit in Zweiffel gezogen werden will, da ihre selbst gebettene und erhaltene præjudiciales Comminationes, von wegen ihres Ungehorsams oder Nicht-Handlung, purificirt worden, wie dieselbe zu verstehen, oder was Pön darunter begriffen seyn solle; Derohalben solche Streitigkeit oder Zweiffel aufzuheben, wird hiemit geordnet und befohlen, da auf erhaltene Præjudicial-Commination weiters umb Prorogation Gerichtlich angesuchet und gebetten, aber dieselbige vermög der Rechte abgeschlagen werden müste, daß die Referenten in solchen Fällen die Bescheide ungefährlich folgender Gestalt verfassen und declariren sollen: In Sachen ꝛc. ist D. N. die gebettene Prorogation hiemit abgeschlagen, sondern läst man es bey seiner selbst am N. Tag begehrter und erhaltener Præjudicial-Commination (nemblich daß der Krieg Rechtens für bestättigt, die Articul für bekant, die Responsiones für genugsam angenommen, bleiben.

§. 9. Die Præsidenten, so die Supplicationes und Proceß im Rath übergeben, und ad referendum außtheilen, sollen Auffmerckens haben, daß ein jede Supplication förderlich expedirt, und da man zum 2ten oder 3ten mahl supplicirt, daß dieselbige nicht zu lang hinterhalten, auch in Erkennung der Proceß Gleichheit gehalten werde.

§. 10. Da auch nur umb Termin, Prorogation, Compulsoriales, Taxirung der Expens, und was dergleichen mehr geringe Submissiones seyn mögen, beschlossen, sollen solche Beschlüß keines wegs ad referendum interlocutorie gegeben noch angehört, sondern darüber beym Bescheid-Tische unverzüglich, vermög der Ordnung, wie in andern Visitationen auch befohlen, die Gebühr verrichtet werden; Darneben soll man die Gerichtliche Protocolla und lange ungebührliche Recess, so von den Procuratoren gehalten werden, an dem Sambstag zu besichtigen nicht unterlassen, sintemahl gewiß, daß es zu Beförderung der Audientzien fast nöthig.

§. 11. Und dieweil das Collegium mit ihren Resolutionibus dubiorum, auch requisitis zu den Processen, zu Erhaltung gleichmäßigen Styli, und dann was in nechster Visitation von Unterschied in Appellation-Sachen a Definitivis & meris interlocutoriis angeregt, noch zur Zeit nicht allerdings fertig, doch das alles mit Fleiß zu verrichten erbietig ist, will man sich versehen, Cammer-Richter und Beysitzer werden solch gemein nützlich anbefohlen Werck nach Möglichkeit befördern.

§. 12. Den Procuratoren wird auch dieser Zeit ein sonder Memorial-Zettul ihres Verhaltens zugestellt, darob Cammer-Richter und

Unrichtigkeiten, so bey den Beysitzern, Procuratoren und andern Cammer-Gerichtsverwandten Personen der Zeit eingerissen, in dreyen sondern Memorialen verfaßt, und dieselben der Gebühr abzuschaffen im Nahmen der Röm. Kayſ. Majestät unsers Allergnädigsten Herrn, auch Churfürsten, Fürsten und andern des Heil. Reichs Ständen anbefohlen worden, daß doch solche Mängel und Unrichtigkeiten eines Theils bey etlichen nicht aufhören, sondern auch etwas zunehmen wollen, fürnemblich mit vielen ungebührlichen Ablentiren, langwierigen Referiren, Verlesen der Acten, darnach mit Dictiren der Voten, Erwiedern deren zuvor angehörten Relation aus den Attestationibus und andern Probatori Acten, dardurch viel gute Zeit unnützlich zubracht, und nothwendige förderliche Expeditiones vieler andern Sachen mercklich verhindert, und dermassen verzogen werden, daß auch von Zeit nechster Visitation nicht so viel Sachen, wie man verhofft, und die Nothwendigkeit erfordern thut, referirt seyn, sondern der Last der beschlossenen überhäufften Sachen dem Collegio zuletzt aufwachsen will.

§. 1. Wann nun alle gute Ordnungen, Abschiede und Befelch ohne Frucht abgehen, da kein Execution und steiffe Handlung darauf erfolgen soll, und dann der Herr Cammer-Richter seiner Leibs Blödigkeit wegen, nicht jederzeit dem Gericht und Räthen beywohnen kan: Als will dem Herrn Amptsverweser in Abwesen Ihrer Fürstl. Gn. und einem jeden Præsidenten, vermög der Ordnung, obliegen und gebühren, desto mehr schuldigen Fleiß anzuwenden, damit alle und jede Puncten im Kayserl. Anno 1570. verfaßten Neben-Abschied, und seithero andern erfolgten Visitations-Abschieden und Memorialn (so man hieher durchaus erholen thut) verleibt, so wohl in den Räthen als sonsten in das Werck fort gesetzt, und darob ohne Respect der Personen gehalten werde, wie dann die Kayserl. Commissarii und Visitatoren ihrem habenden Befelch nach ihnen den Herren Præsidenten sampt und sonders hiemit mandiren und befehlen.

§. 2. Und damit einmahl das vielfältige Halten Pleni Senatus abgestelt werde, soll der Herr Cammer-Richter diese Enderung thun, daß gleichwie die Beysitzer in vier Definitiv-Räthe außgetheil, also auch zu allen halben Jahren nur zween Räthe zu den Extraordinari-Sachen gezogen werden, so solche Dinge an statt Pleni Senatus verrichten, und zu allen halben Jahren wiederum mit den andern Räthen abwechseln sollen, doch außgenommen, da neue Beysitzer auf- und anzunehmen, oder da neue schwehre Religions- oder andere wichtige Reichs-Sachen einfallen solten, zu denselben mag der Herr Cammer-Richter etwa mehr, oder auch alle Beysitzer nach dero Wichtigkeit erfordern; Sonsten da auch andere geringe Sachen zu verrichten, als Politica, und was deß mehr, so von Alters 2. 4. oder 6. zu tractiren pflegten, in demselben soll mans auch beym alten Herkommen lassen, und was also in solchen Extraordinari-Sachen beschlossen, das alles soll man in ein sonder Buch protocolliren lassen, darnach sich die anderen Beysitzer zu richten haben.

§. 3. Und dieweil sich die beschlossene Sachen überhäuffen, derohalben damit desto mehr jedes Jahrs definitive & interlocutorie decidirt werden mögen, sollen Cammer-Richter und Præsidenten in den Definitiv-Räthen ordinarie nur 7. Beysitzer aber zu gemeinen Interlocutorien nur 3. oder 4. Beysitzer kommen lassen, die übrigen aber stracks zu andern Definitiv- und Interlocutori-Relationen, auch zu Fertigung der Bescheid abgesondert verordnen, darzu sollen die Præsidenten mit mehr Ernst über alle und jede wohlbedachte Satzungen, im 10. und 13. Titul des Ersten Theils der Kayserl. Cammer-Gerichts-Ordnung beschrieben, halten, und auch ihres Theils gäntzlich vollziehen, bevorab, daß kein Beysitzer anfahe Sachen zu referiren, derselbe sey dann vom Præsidenten zuvor zeitlich gefragt, was Sachen er zu referiren bedacht, darauf der Præsident beym Herrn Cammer-Richter oder dessen Ampts-Verweser, aus seinem sonderen habendem Register erkündigen soll, ob es auch die ältiste beschlossene, oder sonst Privilegirte Sach seye, da auch in dem der Ordnung nicht nachgelebt, soll man denselben Referenten darumb zu Red stellen.

§. 4. Viel weniger sollen sie einigem Referenten Acta, (es seye interlocutorie oder definitive submittirt,) unprotocollirt zu referiren, oder einige Vota zu dictiren verstatten, unangesehen daß die Sachen oder Puncten wichtig, sondern sollen nur die Conclusiones bey jeden Punct, und was der Notarius inter votandum selbst einnehmen wird, kürtzlich ad Protocollum kommen, aber da sonsten der Referent je nöthig erachten wird, sein Votum weiters beym Protocoll zu haben, soll er dasselb mit seiner Hand beschrieben beyzulegen schuldig seyn, damit die theuere Zeit gewonnen, und so viel Hundert, ja Tausend andere Sachen auch desto förderlicher expedirt werden mögen: Im Fall aber hernach in diesem abermahls einiger Ungehorsam gespührt werden solte, wird man aus sonderm Befelch der Röm. Kayserl. Majestät und visitirender Stände die Protocolla Notariorum besichtigen, und also einmahl ein ander nothwendiges Einsehen thun müssen.

§. 5. Da sich auch etwan zutragen würde, daß einiger Abgestorbener zur Begräbnuß zu begleiten,

begleiten, soll man hinführo die Anstalt machen, daß gleichwohl die Gerichtliche Audientzien gehalten, oder da es ja nöthig, daß ein gantz Collegium auch darzu erscheine, soll man dannoch biß zu 4. Uhren die Audientzien fürgehen lassen.

§. 6. Wann auch, wie viel Zeit einem jeden Beysitzer durch das gantze Jahr zu verlauben ist, in der Ordnung und etlichen Visitations-Abschieden, sonderlich Anno 1556. versehen; Demnach da etliche solche Erlaubnuß nicht auf eine Zeit, sondern nur zween oder drey Tag begehren würden, sollen dieselbige Tage gleichwohl in die sechs Wochen gerechnet, auch solche Erlaubnuß von den Protonotarien oder Notarien, so darbey gewesen, der Gebühr nach protocollirt, und sonsten mit dem Negligiren bey allen Gleichheit gehalten, und sonderlich die jenigen, so über erlaubte Zeit außbleiben, sich förderlich wiederumb einzustellen erfordert werden.

§. 7. Ob wohl in der Ordnung im 24. Titul des andern Theils vermeldt, welcher massen Cammer-Richter und Beysitzer, da bey ihnen umb Relaxation des Eyds ad effectum agendi &c. angesucht, zuförderst der Obrigkeit, so von dem Supplicanten den Urphed genommen, umb begründeten Bericht schreiben, und begehren sollen, soll sich doch offtermahls (wie in jetziger Visitation auch erkündiget) zutragen, daß solcher Bericht gantz spath oder verzüglich, weil in der Ordnung keine Zeit darzu bestimpt, dem Collegio zukommt, immittelst aber die ansuchende Supplicanten diß Orts mit grossem beschwehrlichen Stilliegen und Kosten aufgehalten werden; Derohalben statuiren und befehlen die Herren Kayserl. Commissarien und Visitatoren, daß Cammer-Richter und Beysitzer hinfürderst in solchem ihrem schrifftlichen Ersuchen derselben Obrigkeit ein geraume Zeit (nach Gestalt der Sachen und Entlegenheit der Oerter) ihren begründeten Bericht endlich zu überschicken, gleich benennen sollen, mit dem Anhang, daß sonsten nach Umbgang solcher Zeit, auf des Supplicanten weiter Anhalten, umb gebettene Relaxation was recht seyn wird, endlich decretirt werden soll.

§. 8. Aus sondern wohl erwogenen Bewegnussen ist im Visitations-Abschied Anno 1573. geordnet, da ein Procurator dem andern nach gehabtem Termin der Ordnung abermals seine selbst begehrte weitere geraume Zeit zur Handlung præjudicialiter zulassen wird, daß derselb contumacirte Anwald solche zugelassene Zeit sub consueta præjudiciali Commination annehmen und darüber weiter nicht submittiren soll, bey welcher wohlbedachten Disposition es auch nochmahls gelassen wird; Wann aber nunmehr von den Partheyen oder derselben Anwäldten auch zur Zeit in Zweiffel gezogen werden will, da ihre selbst gebettene und erhaltene præjudiciales Comminationes, von wegen ihres Ungehorsams oder Nicht-Handlung, purificirt worden, wie dieselbe zu verstehen, oder was Pön darunter begriffen seyn solle; Derohalben solche Streitigkeit oder Zweiffel aufzuheben, wird hiemit geordnet und befohlen, da auf erhaltene Præjudicial-Commination weiters umb Prorogation Gerichtlich angesuchet und gebetten, aber dieselbige vermög der Rechte abgeschlagen werden müste, daß die Referenten in solchen Fällen die Bescheide ungefährlich folgender Gestalt verfassen und declariren sollen: In Sachen ꝛc. ist D. N. die gebettene Prorogation hiemit abgeschlagen, sondern läst man es bey seiner selbst am N. Tag begehrter und erhaltener Præjudicial-Commination (nemblich daß der Krieg Rechtens für bestättigt, die Articul für bekant, die Responsiones für genugsam angenommen, bleiben.

§. 9. Die Præsidenten, so die Supplicationes und Processen im Rath übergeben, und ad referendum außtheilen, sollen Auffmerckens haben, daß ein jede Supplication förderlich expedirt, und da man zum 2ten oder 3ten mahl supplicirt, daß dieselbige nicht zu lang hinterhalten, auch in Erkennung der Process Gleichheit gehalten werde.

§. 10. Da auch nur umb Termin, Prorogation, Compulsoriales, Taxirung der Expens, und was dergleichen mehr geringe Submissiones seyn mögen, beschlossen, sollen solche Beschlüß keines wegs ad referendum interlocutorie gegeben noch angehört, sondern darüber beym Bescheid-Tische unverzüglich, vermög der Ordnung, wie in andern Visitationen auch befohlen, die Gebühr verrichtet werden; Darneben soll man die Gerichtliche Protocolla und lange ungebührliche Recess, so von den Procuratoren gehalten werden, an dem Sambstag zu besichtigen nicht unterlassen, sintemahl gewiß, daß es zu Beförderung der Audientzien fast nöthig.

§. 11. Und dieweil das Collegium mit ihren Resolutionibus dubiorum, auch requisitis zu den Processen, zu Erhaltung gleichmäßigen Styli, und dann was in nechster Visitation von Unterschied in Appellation-Sachen a Definitivis & meris interlocutoriis angeregt, noch zur Zeit nicht allerdings fertig, doch das alles mit Fleiß zu verrichten erbietig ist, will man sich versehen, Cammer-Richter und Beysitzer werden solch gemein nützlich anbefohlen Werck nach Möglichkeit befördern.

§. 12. Den Procuratoren wird auch dieser Zeit ein sonder Memorial-Zettul ihres Verhaltens zugestellt, darob Cammer-Richter und Bey-

Beysitzer (weil auch) darin der 2. 3. 4. und 5. Punct des Collegial-Bedenckens, so bey nechst voriger Visitation einbracht, begriffen und erörtert seynd) der Gebühr zu halten wissen werden.

§. 13. Obgehört Memorial wollen die Herren Kayserl. Commissarien und Visitatoren dem Herrn Cammer-Richter, Præsidenten und Beysitzern an statt eines Abschieds hiemit zugestellt, und darneben von wegen der Röm. Kayserl. Majestät und gemeiner Ständ befohlen haben, allen und jeden darin verleibten Puncten der Gebühr nachzusetzen und würcklich zu verrichten, daran die Billichkeit beschicht, so thuts auch die nothwendige förderliche Expedition der Kayserl. Justitien zum höchsten erfordern. Decretum in Concilio Commissariorum & Visitatorum, 20. May Anno 1575.

Mayntzische Cantzley.

CCLXXI.

Memorial, so denen Advocaten und Procuratoren des Kayserlichen und Heil. Röm. Reichs Cammer-Gerichts von denen Kayserl. Commissarien und Visitatoren zugestellet worden, de Anno 1575.

DJe Kayserl. Commissarien und Visiatoren wollen allen und jeden Procuratoren und Advocaten hiemit aufferlegt und befohlen haben, was in vorgangenen Visitationen, sonderlich vom Jahr 1570. in denen ihnen zugestellten Memorialn und Abschieden unterschiedlich verfast ist, das alles hinfürters zu guter Gedächtnuß zu erholen, und demselben, so viel einem jeden gebühret, mit mehrerem Fleiß, in der Audientz, und sonst gehorsamlich nachzusetzen.

§. 1. Sonderlich zu den Gerichtlichen Audientzien mit zierlichen langen Kleidern, ihrem Ehrenstand gemäß, zu erscheinen, und das gleich in puncto horæ primæ, damit sie selbst die Bescheide und Urtheil ablesen hören, darauf die Nothdurfft handlen, und desto schleuniger verfahren mögen; Sonsten, da etliche dergestalt nicht erscheinen, oder das vielfältige Absentiren und gebrauchte Verzüglichkeit nicht nachlassen solten, haben Cammer-Richter und Beysitzer Befelch, Ampts wegen gebührliches Einsehen zu thun.

§. 2. Insonderheit will man auch das langwierige Reden und Repliciren in Vorträgen verbotten, und einen jeden auf die Ordnung gewiesen haben; Da auch einmahl eine Sach eingeführt, soll mans bey der ersten Titulatur lassen, und die Sachen recht distinguiren.

§. 3. Da auch die Churfürsten, Fürsten, und andere Stände, oder auch Partheyen, in Fürträgen zu benennen, soll man keine andere Wort, als im ersten Bescheid bey der Cantzley verfast, brauchen, und sonst alle übrige Epitheta, oder Titulos Dignitatum, gäntzlich umbgehen, und das bey Vermeidung der Straffen, damit die Zeit erspahrt, und in viel andern Sachen auch gehandelt werden möge.

§. 4. Und nachdem viel beschlossene Sachen, darauf so viel Zeit, Arbeit und Kostens allbereit aufgewendt, darumb unerörtert dahinden bleiben, daß an den Gewäldten, da man zur Relation schreiten soll, grosser Mangel befunden, so beyderseits Procuratoren wohl zeitlich hätten vorkommen mögen und sollen.

§. 5. Demnach wird allen und jeden Procuratoren hiemit bey ihren geleisteten Pflichten gebotten, daß ein jeder auch für sich selbst sein empfangenen Gewalt mit sonderm Fleiß durchlesen, und umbständlich ponderiren und erwegen soll, ob daran auch einiger Mangel, so er als der Rechten Erfahrner billig mercken und wissen soll, und nicht so lang erwarten, biß man ihn allererst durch seines Gegentheils Einreden, oder durch Bescheid darzu antreiben würde; Da dann sein Gewalt nicht allerdings genugsam, soll er selbst umb weitern Gewalt bey seinen Principaln unverzüglich anhalten, mit Anregung, woran der Mangel, und insonderheit daran seyn, daß er vor dem Beschluß einen andern vollkommenen Gewalt ad Acta übergebe, oder aber soll der Straffe, wie dieselbig nach Gestalt seines grossen Unfleisses und nach Ablauff solcher langer Zeit, von Cammer-Richter und Beysitzern ermessen würde, gewärtig seyn.

§. 6. Solte aber jemand, so kein Gewalt bey Handen, sich zur Caution, innerhalb bestimpter Zeit, Gewalt cum Ratificatione einzubringen, anbieten, auch darzu gelassen werden, aber darnach, da er seinen Gegentheil ein gute Zeit aufgehalten, und doch zuletzt, da die erhaltene Zeit zur Legitimation verloffen, keinen Gewalt fürbringen, soll derselb darnach, vermög der Ordnung, nicht allein weiters nicht angehört, sondern auch in alle Kosten und Schäden, so er dem Gegentheil solcher Verzüglichkeit wegen in der Sachen verursacht, verwiesen, oder auch, da kein Schaden von Gegen-Anwald gebetten, durch Cammer-Richter und Beysitzer nach Ermäßigung Ampts wegen gestrafft werden.

§. 7. In der Ordnung beym 15. Tit. des 3. Theils ist bedächtlich gesetzt worden, da jemand wider seines Gegentheils Antworten unterschiedliches, worauf nicht genugsam geantwortet, excipirt hätte, daß darauf ohne weitere Replication Erkantnuß beschehen soll; Derohalben sollen die Procuratores hinführo sich alles Replicirens bey diesem Puncto Responsionum zumahl enthalten, und articulirender Anwald auf

auf einkommene Exceptiones alßbald beschliessen, auch Gegen-Anwald keine Zeit ad proximam begehren, sondern die Sach damit im selben Puncten für beschlossen gehalten seyn, und durch den Leser für einen Beschluß und Submission annotirt werden.

§. 8. Ebener massen ist auch in der Ordnung beym 23. Tit. desselben Dritten Theils wohl versehen, welcher Gestalt der Kläger in Erster Instantz auf des Beklagten, und hinwieder Beklagter auf des Klagers, in der Hauptsachen mündlich gethanen Beschluß, auch alßbald, oder doch in nechster Audientz, mündlich beschliessen soll: Wie auch darnach im 26. Titul in puncto Dilatoriarum, und dann im 29. Titul in puncto Peremptorialium gleicher Gestalt auf des einen Theils mündlichen Beschluß dem andern auch mündlich zu concludiren gebetten, welches alles auch darnach im 33. Tit. in der andern Instantz oder Appellation-Sachen wiederholet und gesetzt wird.

§. 9. Dieweil aber solches wohlbedachter Ordnung vielmahl zuwider gehandelt, und wie die tägliche Erfahrung bezeugt, das mündliche gebührlich Beschliessen (so alßbald oder doch ad proximam beschehen soll,) nunmehr über Jahr und Tag verzogen wird, ja auch je zu Zeiten der Ungehorsame darüber sich contumaciren lassen darff, welches nur zum Rechtflüchtigen Aufhalten der Sachen scheinbarlich dient; Derohalben wird allen und jeden Procuratoren hiemit ernstlich gebotten, solcher Verzüglichkeit bey Straff nach Ermäßigung sich gäntzlich zu enthalten: Da auch der ander Procurator in derselben oder nechst folgenden Audientz auf seines Gegentheils gethanes mündlich Concludiren in obangeregten Fällen auch nicht mündlich beschliessen würde, soll eben so wohl die Sache in solchen Puncten für beschlossen gehalten seyn, auch darüber die Acta von den Lesern ad complendum in die Cantzley gegeben werden, darumb sie darauff gut Auffmerckens haben, und solche Submissiones annotiren sollen.

§. 10. Es soll auch kein Procurator dem andern, so einmahl per Decretum seines zuvor gehabten Termini præjudicialis Prorogation erhalten, darüber fernere Prorogation für sich selbst zulassen, sondern darüber Judicis Bescheid begehren, und darbey sich des Anno 1573. publicirten Visitations-Abschieds beym Vers. Als auch fürkommen ꝛc. der Gebühr erinnern, und dargegen per obliquum nichts fürnehmen lassen.

§. 11. Da man Commissarien mündlich benennen, und Dilationes probandi auch mündlich bitten wolte, dasselbig soll kein Procurator in den Audientzien, sondern vor den Deputirten, vermög der Ordnung Tit. 11. Part. 3. thun, oder aber darüber mit nechsten darum gestrafft, und der Recess verworffen werden, doch soll die ander und dritte Dilation anderer gestalt nicht, dann wie in berührter Ordnung Tit. 16. Vers. Was aber die Dilationes probandi und Prorogationes derselben ꝛc. Part. 3. versehen, geben werden, was aber die vierte Dilation anlangt, da bleibt es auch bey gemeiner Rechts-Dispotion. Im Fall Attestationes, oder andere Probatori-Urkunden, Gerichtlich publicirt, und die Procuratoren um Copey derselben bey der Cantzley zu rechter Zeit fleißig angesucht, aber dieselbige über gebührliches Anhalten bey der Cantzley nicht bekommen mögen, soll immittelst den Partheyen oder Anwäldten keine Zeit der Ordnung nach præjudicialiter verlauffen, doch so fern die Procuratoren ihren angewendten Fleiß durch Relation der Protonotarien den nechsten darthun könten, immassen bey der Ordnung Tit. 18. Part. 3. weiters versehen, verfahren werden.

§. 12. Wann ein Procurator, oder dessen Parthey vor der Litis Contestation, oder da nach Befestigung des Rechtstands, auch ein Anwald mit Todt verfahren würde, und also kein Principal noch Procurator, oder Dominus Litis zugegen, soll der ander Anwald, da er weiters zu procediren bedacht, zuförderst Ladung ad reassumendum außbringen, und darauf vermög der Ordnung anruffen und handlen, aber sonsten alles widerrechtlichen Anruffens und Submittirens bey Straff nach Ermäßigung sich gäntzlich enthalten.

§. 13. Ein jeder Rechts-Verständiger hat sich aus den Rechten leichtlich zu bescheiden, da jemand im Gericht zu handlen præjudicialiter obliegt, daß das blosse Anzeigen, (die Sach sey vertragen, oder zu gütlicher Handlung gezogen, oder seine Partheyen verstorben,) vorm Gericht, da es nicht etlicher massen beschienen, wenig entschuldigen kan; Demnach sollen die Procuratoren solche Excusationes jedesmahl nicht allein Wörtlich, sondern auch mit empfangenem Schreiben, oder anderm bessern Schein, alßbald glaublich darthun, und sich selbsten gesuchter Verzüglichkeit nicht verdächtig machen, darüber die selbst von ihnen angenommene oder angesetzte præjudiciales Comminationes ihre Würckung erreichen müsten.

§. 14. Ob auch wohl Herkommens, daß die Procuratoren bey den Lesern die einbrachte Acten, da etwas bedenckliches fürfiele, besichtigen, und wie es damit beschaffen, ihren Partheyen zuschreiben mögen, doch dieweil solches Besichtigen theils mißbraucht, auch sie wohl die Acta gäntzlich durchsehen, oder mit sich heimnehmen: Soll hinfürters kein Leser einigem Procurator die Acta oder Producta seines Wohlgefallens

fallens zu durchsehen oder mit sich zu nehmen verstatten, sondern allein in seinem Beyseyn nur die sondere Oerter, darüber Bedenckens eingefallen, besehen und lesen lassen, doch außgenommen die Päß, darbey der Referent etwas notirt haben möchte.

§. 15. Im Reichs-Deputations-Abschied Anno 1557. allhier publicirt, beym Vers. Alßdann sich befunden, daß etwan ꝛc. und etlichen mehr folgenden Vers. ist aus billigem Bedencken gesetzt und geordnet, da auf der Procuratoren oder Partheyen Ansuchen und Begehren, Proceß, Urtheils-Brieffe, Copeyen oder andere Ding bey der Cantzley verfertiget wären, daß diejenigen, so darumb angesucht, es seyen Procuratoren oder Principalen, dieselben zu redimiren und zu lösen schuldig seyn sollen; Dieweil dann bey dieser Visitation Bericht einkommen, daß allerley ohngelöste Commissiones, Rotulen und andere Schrifften, darumb die Procuratoren selbst angesucht, in der Cantzley gefertiget liegen, sollen die Procuratoren und deren Principalen derentwegen mit der Cantzley sich vergleichen und die Gebühr entrichten, auch wo nöthig, der Herr Cammer-Richter sie darzu der Gebühr anhalten.

§. 16. Den Cammer-Botten, so die Procuratoren mit sondern erkandten Processen abzufertigen begehren, sollen sie auch das Reit- und Verkündt-Geld unweigerlich abzahlen, gleichfalls die erkandte gefertigte Proceß zeitlich beym Einnehmer lösen, damit die Termin nicht vergeblich ablauffen, auch dieselbige Proceß den andern abgefertigten Botten zugleich aufgeben werden mögen.

§. 17. Letzlich, obwohl mehrmahls bey vorigen Visitationen für recht und billich bedacht und geordnet, daß die Procuratoren, so ihren Stand aufkünden, gleichwohl ein halb Jahr nachdienen, auch solches ihr Aufkünden ihren Partheyen zeitlich zuschreiben sollen, damit dieselbe ihre Sachen andern zu befehlen wissen; Wann aber darüber in Zweiffel gezogen werden will, ob dasselbig Nachdienen ihnen frey stehe, oder sie darzu præcise verbunden seyn solten; So ordnen und erklären die Kayserlichen Commissarien und Visitatoren, daß ein ieder Procurator solche sechs Monath nachzudienen, auch den Partheyen seinen Abstand zeitlich zuzuschreiben schuldig seyn soll, alles bey den Pflichten, damit er diesem Kayserlichen Cammer-Gericht verwandt; Da aber iemand Leibs-Schwachheit oder andere Ehehafften dermassen zustünden, daß ihme unmöglich oder gefährlich, solche sechs Monath außzudienen, so sollen Cammer-Richter und Beysitzer Macht haben ihme auch für der Zeit zu erlauben.

§. 18. Obgehört Memorial wollen die Herren Kayserlichen Commissarien und Visitatores, den Advocaten und Procuratoren, an statt eines Abschieds, hiemit zugestellt, und darneben von wegen der Römischen Kayserlichen Majestät und gemeinen Ständen, bey den Pflichten, und Eyden, damit sie Ihrer Majestät und dem Reich zugethan und verwandt, befohlen haben, allen und ieden darin verleibten Puncten der Gebühr nachzusetzen, und so viel einem ieden für sich gebührt, gehorsamlich zu geleben, daran beschicht die Schuldigkeit, und wird dardurch das Rechtlich Procediren und Administration der Kayserlichen Justitien nicht weniger gefördert. Decretum in Concilio Commissariorum & Visitatorum, 20. May Anno 1575.

Mayntzische Churfürstliche Cantzley.

CCLXXII.

Memorial dem Verwalter des Kayserlichen und Heil. Römischen Reichs Cammer-Gerichts, auff Befehl des Churfürsten zu Mayntz zugestellet worden, die Gebuhr bey den Cantzley-Verwandten des Kayserl. und H. Röm. Reichs Cammer-Gerichts zu verrichten, de Anno 1575.

§. 1.

DEmnach sich in währender Visitation befunden, auch sonsten gespührt worden, daß etliche Mängel und Gebrechen in der Cantzley fürgefallen, in welchen hiebevor und sonderlichen in dem Memorial-Zettel vor einem Jahr gegeben und überreichet genugsame Erinnerung und Disposition geschehen, als will man alle und iede Cantzley-Personen, so viel ein ieden berühren thut, dahin demselben also endlich zu geleben, gewiesen haben.

§. 2. Als auch bey ietziger Visitation, die Herren Kayserlichen Commissarien und Visitatoren ein sonderen Memorial-Zettel, an statt eines Abschieds, den Herrn Cammer-Richtern und Beysitzern, deßgleichen den Advocaten und Procuratoren zustellen lassen, davon der Verwalter Abschrifft empfangen; So wird auch allen Cantzley-Personen, so viel ein ieden darin zu verrichten angedeutet wird, hiemit befohlen, denselben also richtiglich und fleißig nachzusetzen, damit ihres Theils keine Klag ihrer Nachläßigkeit fürkommen möge.

§. 3. Dieweil auch in den Processen allerhand Neuerung gespührt, sollen die Protonotarien in Concipirung derselben mit Fleiß daran seyn, daß solche vermieden und dem alten Stylo der Cantzley nachgesetzt werde.

§. 4. Zu dem sollen sie in den Audienzien mit mehr zierlichen langen Kleidungen ihrem Ehrenstand gemäß erscheinen.

§. 5.

§. 5. Wann auch Klag fürgefallen, wie in Complirung der Acten, Signaturen der Producten, und Einschreibung der Bescheiden, nicht weniger auch Gerichtlichem Protocolliren allerhand Ohnfleiß gespührt, will man die Protonotarien und Notarien hiemit verwarnet haben, fürters in dem und anderen ihren Aemptern mit mehrerm Fleiß fürzuseyn, auch sich gäntzlichen enthalten, ferners per Notas aut Literas im Gericht zu protocolliren.

§. 6. In Ablesung der Bescheid sollen die Notarien, so solche eingeschrieben, jederzeit in der Rath-Stuben mit ihren Protocollen zugegen seyn, damit in fürfallenden Bedencken von ihnen Bericht genommen werden möge.

§. 7. So sollen alle Cantzley-Personen vermög vieler Jahren hero zugestellten Memorial-Zettel, zu rechter Zeit und vor gewöhnlicher Stund in der Cantzley erscheinen, auch vor Endung derselben sich deren ohne Erlaubnuß nicht entäusseren, auch sich aller Ohnbescheidenheit mit Schwetzen oder ohnnützen Disputiren (dardurch die Arbeit verhindert, auch sie sich selbst verkleineren) hinfürters gäntzlich müßigen.

§. 8. Des Vorsitzens halben in den Gerichtlichen Audientzien abwesend des Registrators sollen die Notarien sich dessen unter einander jederweilen vergleichen, damit in solchem kein Mangel erscheine.

§. 9. Die Notarien sollen auch kein taxirte Expens, ohne Vorwissen des Einnehmers, zu publiciren einschreiben, damit die Cantzley ihrer Arbeit Ergötzlichkeit auch haben möge.

§. 10. Und weil sich offtermahls begibt, daß zu einer Sach frembde Producten, zu anderen Sachen gehörig, verlegt, zudem die neue Sachen, darin submittirt, fast langsam rubricirt und ad complendum übergeben werden; Will man den Leseren hiemit befohlen haben, diesen und dergleichen Mängeln mit mehrerm Fleiß und sonderlich in Aufzeichnen der Submissionen fürzustehen, damit nicht Ursach gegeben werde, weiters deßwegen zu klagen. Insonderheit sollen sie auch darauf fleisig Achtung geben, daß die Sachen den vorigen Referenten, so einmahl darin definitive oder interlocutorie referirt, wiederum zu referiren zugestellt werden; Doch da andere erhebliche Verhinderung bevor, sollen sie sich beym Herrn Cammer-Richter Bescheids erholen.

§. 11. Die Ingrossisten und Copisten sollen sich neben Erinnerung vorm Jahr gegebenen Memorial-Zettels mit Ingrossiren und Copiren derselben und der Ordnung gemäß verhalten.

§. 12. So soll der Einnehmer zu jederzeit, wann Urtheil, oder Urtheil-Brieff von den Procuratoren in der Cantzley abcopirt zu werden begehrt, daran seyn, damit auf ihr Erfordern und Begehren, derselbigen Tax ohngefehrlich überschlagen und ihren Partheyen zuwissen gemacht werden möge.

§. 13. Der Bottenmeister soll auch mit Fleiß gute Achtung haben, damit die abgefertigte Cammer-Botten ohne einigen Verzug und Außflucht abreiten und darüber in ihren Häußeren sich länger nicht verhelen lassen. Decretum Spiræ 20. May Anno 1575.

Mayntzische Churfürstliche Cantzley.

CCLXXIII.

Memorial, so dem Herrn Cammer-Richter, Præsidenten und Beysitzern des Kayserlichen und Heiligen Römischen Reichs Cammer-Gerichts, im Namen der Kayserlichen Herrn Commissarien und Visitatoren Anno 1576. zugestellet worden.

IN jetziger Visitation haben die Kayserlichen Commissarii und Visitatoren unter anderen Mängeln und Gebrechen sich erkündiget, daß etliche Sachen, darin vor vielen Jahren beschlossen, unerörtert liegen bleiben, und an deren statt andere Neue erledigt, dergleichen daß die arme Partheyen, die umb Ladung supplicirt, nicht allein vier, fünff, sechs Monath, sondern auch wohl gantzer zwey Jahr oder länger, ehe darauf erkennt, aufgehalten, lange Recess zu Verhinderung der Audientz gehalten, die Sambstägige Revidirung der Protocollen, derselben langen Recessen halben unterlassen, die erkandten Expens gleicher Gestalt in vielen Jahren nicht taxirt, wie auch geringfügige Submissiones ad referendum gegeben, daß auch die Acta, so den Beysitzern ad referendum zugestelt, auf den Bäncken liegen bleiben, die Zettul, wem sie zugeschrieben, darvon kommen, die Beysitzer in Feriis die Supplicationes zu expediren, sich wie vor Alters nicht zusammen verfügen, und andere dergleichen Mängel, daraus allerhand Unrichtigkeit erfolgt, einreissen.

§. 1. Dieweil aber in solchen und dergleichen Fällen und Mängeln die Ordnung des Reichs- und Visitations-Abschiede, auch Memorial-Zettul eine richtige Maß geben, allerhand Ordnung vielmahl derwegen vorgangen, solches und dergleichen verbiethen: So wollen die Kayserlichen Commissarien Herrn Cammer-Richter, Præsidenten und Beysitzere ermahnt haben, sich in denen und dergleichen Mängeln der Ordnung und Abschieden gemäß zu verhalten, dieselben in bessere Wege, damit deßhalben weiter kein Mangel gespührt, richten und abstellen.

§. 2. Damit auch der Ordnung und Abschie-

den um so viel mehr genug beschehe, so wollen die Kayserlichen Commissarien und Visitatoren die Herren Præsidenten ermahnt haben, mit Erkündigung bey einem jeden Referenten, so zu referiren Vorhabens, dem Memorial-Zettul, der nechst vergangenen Visitation Cammer-Richter, Præsidenten und Beysitzern übergeben, Vers. Und dieweil etc. mit sonderem Fleiß nachzusetzen.

§. 3. Und damit diesem Unrath deste baß fürzukommen, so sollen die Leser jedes Jahrs zeitlich vor der vorstehenden Visitation schuldig seyn, sich in ihren Registern zu erkündigen, welcher Referent die jüngste ihm zugestellte Acta und Sachen vor den ältern referirt, solches auf ein Zettul zu zeichnen und dem Herrn Cammer-Richter zuzustellen; Darauf der Herr Cammer-Richter die Anordnung thun, damit dieselbe Referenten in einem jeden Rath in Gegenwart eines Præsidenten zu Red gestellt und beständige Ursachen, warum er die jüngste Sach der ältsten vorgezogen, vermelden und anzeigen soll.

§. 4. Dieweil sich auch gebührt, daß ein jeder Referent in denen Sachen darin er zu referiren bedacht, sich also zeitlich gefaßt mache, auf daß er eine solche Frist dem Correferenten, wann er sie ad correferendum übergibt, lasse, damit er Correferens auch Zeit genug die Acta zu durchlesen und sich mit seiner Relation und Voto gleicher Gestalt geschickt machen möge; So befind sich doch, daß bißweilen damit geschwind gehandelt, und Correferenti ein gar kurtze Zeit und offt kaum 8. oder 14. Tage vor der Relation übrig gelassen wird; Damit aber die Correferentes in dem nicht übereylt, so sollen die Referenten sich hinführo mit ihren Relationibus so zeitlich gefaßt machen und ad referendum dieselben übergeben, damit der Correferens in dem nicht übereylt und sich billich nicht zu beschweheren habe.

§. 5. Ob auch wohl hievor in dem Anno 1572. gegebenem Memorial-Zettul Vers. Ferners ist ꝛc. verordnet, daß die Supplicationes vom Herrn Cammer-Richter oder Ihrer Fürstlichen Gnaden Ampts-Verweser in ein sondere Truhen, biß man dieselbe sub Audientia oder andern verordneten Stunden expediren möge, verwahrlich behalten solle; So vernimt man doch, daß solches wiederumb in Abgang kommen seyn solle; Demnach so wollen die Kayserlichen Commissarien und Visitatoren, daß demselben nochmahls nachgesetzt, und alßbald wieder in seine Ordnung gebracht werde, wie dann auch die Procuratoren diem oblationis auf alle Supplicationes hinführo verzeichnen, und der Herr Cammer-Richter oder Præsidenten, so sie empfangen, allemahl gut Acht haben sollen, damit derselbe Tag recht darauf geschrieben sey.

§. 6. Wie dann auch ferners alle Notarii ihre Register alle Wochen und Sambstage zu übersehen, die unexpedirte Supplicationes sampt den Referenten außzuzeichnen, und dem Herrn Cammer-Richter zuzustellen schuldig seyn, darauf Ihre Fürstl. Gnaden oder deren Ampts-Verweser den Referenten fürnehmen, die Ursachen, warumb er zu gebührender Zeit die nicht expedirt, anhören, dieselbe nachmahls bald zu expediren anhalten, und da er etlich mahl in solchem Unfleiß erfunden, gegen ihn vermög der Ordnung procediren sollen.

§. 7. Man kommt auch fürder in Erfahrung, daß bißweilen auf eines Theils Anruffen einem in Sachen und Fällen, da es sich nicht geziemt, eine dilatio pro omni gegeben wird, dieweil aber dardurch die Partheyen an ihren Rechten vernachtheilt und verkürtzt, und dann billich, daß in dem und anderen Gleichheit gehalten werde; So wollen die Kayserlichen Commissarii und Visitatoren, daß sich die Beysitzer in dem und dergleichen den Rechten, Ordnung und altem Stylo gemäß verhalten sollen.

§. 8. Es kommt auch für, daß die Acta auf publicirte Urtheil oder andere Bescheid von Referenten und Notarien nicht ins Gewölb und gebührend Orth gelieffert, sondern in der Rath-Stuben liegen bleiben, dahero dann erfolgt, daß den Procuratoren auf sollicitirte Urkunden der Urtheil und Executorial-Brieffen oder anderen Processen bißweilen langsam geholffen werden kan; Demnach wollen die Kayserlichen Commissarien und Visitatoren, daß ein jeder Referent, so bald er die Acta expedirt, und die Urtheil publicirt, auch die Notarien, denen die Acta zugestelt, und die Bescheid eingeschrieben haben, die expedirten Acta ohne Saumnuß wieder an gebührend Ort überantworten sollen.

§. 9. Damit auch die Procuratores fleißiger seyen, denn vorkommen, und zu rechter Zeit in der Audienz in gebührlichen Kleidungen erscheinen und darob gehalten werde; So haben die Kayserlichen Commissarien und Visitatoren denen Pedellen Befelch geben, in jeder Audientz diejenigen, welche des Heiligen Reichs- und Visitations-Abschieden nicht gemäß erscheinen, oder im Fall keine erhebliche Entschuldigung auf angeordnete Weiß vorhanden, gar aussen bleiben, bey ihren Eyden und Pflichten, damit sie der Römischen Kayserlichen Majestät und dem Gericht verwandt, mit Fleiß aufzuzeichnen, auch im Namen des Herrn Cammer-Richters von Stund die Straff der Ordnung von ihnen abzunehmen, darin der Herr Cammer-Richter ihnen die Hand zu bieten, und die Procuratores, im Fall sie sich diß zu thun weigern würden, dahin durch gebührende Mittel zu halten wissen wird.

§. 10.

§. 10. Wiewohl auch in dem Memorial-Zettul des 1574. Jahrs Vers. Dieweil befunden ꝛc. zu Vermeidung des vielfältigen Haltens pleni Senatus, dardurch viel Relationes verhindert, geordnet, daß hinführo in Politischen und anderen schlechten Sachen, ob die gleich das gantze Collegium betreffen, als Holtz, Proviant, und dergleichen, kein plenus Senatus gehalten, sondern durch etliche darzu Deputirte Personen verricht, und plenus Senatus hinführo nicht anderst, dann in hochwichtigen Sachen gehalten werden soll; Und dann des vergangenen 1575. Jahrs ingleichen Herrn Cammer-Richter, Præsidenten und andern Beysitzern, zugestelten Memorial-Zettuln in Vers. Und damit ꝛc. Anordnung gethan, daß zu allen halben Jahren nur zween Räthe zu den Extraordinari-Sachen gezogen würden, so solche Dinge an statt pleni Senatus verrichten, und zu allen halben Jahren wiederum mit den andern Räthen abwechslen sollen, fernern Inhalts desselben, und aber derwegen Mißverstand fürgefallen seyn soll; So erklären der Röm. Kayserlichen Majestät Commissarii und Visitatoren dieses also; Dieweil beede Wege gut, daß doch die Meynung nie anderst gewesen, dann daß in Discretion des Hrn. Cammer-Richters, als dem vornehmsten Haupt des Gerichts stehen soll, nach besser Gelegenheit der Personen, vermög seines tragenden Ampts, ein oder den andern Weg fürzunehmen, also daß Seine Lbden und Fürstl. Gnaden zu den Extraordinari Händeln etliche der Beysitzer, so lang beym Gericht herkommen, oder auch sonsten dafür angesehen, daß sie in denen und dergleichen Händeln vor andern erfahren, geübt und bescheiden, nach seinem Gutachten in ziemlicher Anzahl deputiren und verordnen, die er auch je zu Zeiten mit andern zum theil oder gantz nach Gelegenheit, zu halben oder gantzen Jahren, Seiner Lbd. und Fürstl. Gnaden Gutachten nach, abzuwechslen hat, dafür solche Sachen gebracht, die sie ihres besten Verstands ihren Pflichten nach berathschlagen und expediren, und im Fall ihnen dieselben etwas weiters bedencklich oder zu schwehr fallen wolten, alßdann ein solches an zween Senatus zu gelangen, und was darin beschlossen, daß es darbey verbleiben solle; Damit aber auch die andere Beysitzer sich deßhalben mehrer Aufwachsung ihrer Arbeit nicht zu beschwehren, soll die Anordnung von den Deputatis also beschehen, damit ihre ordinarii Labores dardurch nicht versaumet, die Berathschlagung (wo es nicht sondere Noth erfordert,) nicht sub Audientia oder den gewöhnlichen Rathsstunden, sondern zu anderen Zeiten, und etwa Sambstags Nachmittage angestelt, und was berathschlaget und beschlossen, in ein sonder Buch verzeichnet werde; Doch sollen hievon außgenommen, und nicht mit gemeynt seyn die Sachen, so sonst ihrer Art und Natur nach ihrer Wichtigkeit halben in Plenum, gezogen werden müssen, als Annehmung der Beysitzer und Procuratoren, auch Erlaubnuß derselben, und was deren weiter in gedachtem Memorial, als Religion und dergleichen Sachen außgenommen, das alles dann der Herr Cammer-Richter ad Plenum oder sonst nach Gelegenheit mit weiterer gleichförmiger Deputation anzuordnen wissen wird; Und sollen sich sonst die Deputirten solcher ihrer Deputation vor den andern keiner sondern Prærogativ, Præeminentz oder Vorzugs anmassen, sondern was ihnen befohlen, mit getreuem Fleiß, wie andere Beysitzer, verrichten und sonsten wie in dem Anno 1571. gegebenen Abschied Vers. Nachdem ꝛc. auch zuvor statuirt, kein plenus Senatus ohne Vorwissen des Hrn. Cammers-Richters gehalten werden soll; Und weil mit dem langen Votiren die Zeit vergeblich zugebracht, soll ein jeder Beysitzer, da er in keiner sonderen anderen Meynung aus beweglichen Ursachen, dann andere vor ihm, wäre, mit kurtzen Worten per verbum: PLACET, oder wie vor ihme sein Votum in Pleno anzeigen; Sonsten wollen die Kayserlichen Commissarii und Visitatoren ein jeden seines Ampts mit Fleiß in allen anderen, und daß ein jeder Beysitzer die Sachen zu befördern, in ihren ehrlichen zierlichen Kleidern zu Rath und Gericht zu erscheinen, vorigen Memorial-Zettuln nachzusetzen, dem Herrn Cammer-Richter als dem Haupt dieses Gerichts allen gebührlichen Gehorsam zu erzeigen, sich befleissen solle, getreulich ermahnt haben. Actum & decretum Spiræ, den 23. May Anno 1576.

CCLXXIV.

Memorial, so denen Procuratoren des Kayserlichen und Heil. Röm. Reichs Cammer-Gerichts, von der Visitation desselben Anno 1576. gegeben worden.

DJeweil in dieser Visitation erkündiget, daß viel der Procuratoren nicht allein vorigen des Heiligen Reichs Abschieden und darauf so vielen erfolgten Memorialn, so ihnen an statt eines Abschieds gegeben, mit gebührlichen langen zierlichen Kleidern ihrem Stand gemäß, zu rechter Zeit der Audientz und in puncto primæ nicht erscheinen, sondern entweder auf etliche wenige auch gar aussen bleiben, oder da sie erscheinen, ihres Gefallens ohne einige Erlaubniß sich aus dem Gericht wieder absentiren, und aber solches dieser höchsten Justitien und Gericht nicht allein verkleinerlich, sondern auch viel vergebliche Substitutiones, und also beschwehr-

beschwehrliche Verlängerung und Zeit der Sachen verursacht, so wollen die Kayserliche Commissarien und Visitatores die Procuratores nochmahls hiemit endlich ermahnt und erinnert haben, sich in dem allem der Ordnung, des Reichs- und Visitations-Abschieden, auch Memorialen in alleweg gemäß zu verhalten, mit der Commination, im Fall sie diß abermahlen in Verachtung schlagen, und dem nicht nachkommen würden, daß sie alßdann unnachläßig in die vermög der Ordnung gebührliche Straff, wie derentwegen fleißige Anordnung beschehen, genommen werden sollen, wird ein jeder sich vor Nachtheil zu hüten wissen.

§. 1. Im Fall aber jemand unter ihnen durch erhebliche Ursachen und Verhinderung nicht erscheinen könt, soll er solches dem Herrn Cammer-Richter, oder Ihrer Fürstlichen Gnaden Ampts-Verweser selbst, mit Uberantwortung eines Zettuls, darin die Ursachen seiner Verhinderung mit kurtzen Worten vermeldet, anzuzeigen schuldig seyn, und also anders nicht, dann mit Vorwissen und Erlaubnuß, vom Gericht bleiben.

§. 2. Damit auch die Supplicationes, so im Rath umb Proceß übergeben, desto schleuniger zum Decretiren befördert, so ist für gut angesehen, daß nun hinführo ein jeder Procurator, wann er eine Supplication im Rath übergeben will, den Tag der Uberantwortung darauf, bey Straff der Ordnung, damit man jedesmahls, wann ein Supplication einkommen, wissen möge, verzeichne, daß auch dieselbe anderst nicht überantwortet werden solle.

§. 3. Ob auch wohl den Partheyen zu gutem, und damit sie nicht gefährt werden möchten, in dem den Procuratoren vergangenes Jahr zugestelltem Memorial-Zettul, Vers. Im Fall Attestationes &c. gesetzt und geordnet, daß den Partheyen, wann die Attestationes oder andere Probatori-Urkunden Gerichtlich publicirt, und die Procuratoren umb Copey derselben bey der Cantzley zu rechter Zeit fleißig angesucht, aber dieselbige über gebührliches Anhalten bey der Cantzley nicht bekommen mögen, immittelst kein Zeit der Ordnung nach præjudicialiter verlauffen solle, doch mit dem außtrücklichen Anhang, so fern die Procuratoren ihren angewendten Fleiß durch Relation der Protonotarien den nechsten darthun könten, so will doch solches in einen Mißbrauch gezogen werden, sintemahl sich etliche Procuratores ihre Saumsahl im Schein als mangele es an der Cantzley, daß sie nicht handlen könten, zu entschuldigen sich unterstehen, und derowegen vergeblich Außflucht suchen: Dieweil aber solches angeregter Dispositon stracks zuwider, so haben die Kayserl. Commissarien und Visitatoren dem vorzukommen weiter verordnet, daß ein jeder Procurator in dem Zettul, damit er der Attestationen Copey ihme in der Cantzley zu verfertigen begehrt, den Tag, wann er solchen Zettul der Cantzley übereicht, eigentlich verzeichnen, und neben seiner Entschuldigung solches mit Ubergebung Copey des Zettuls vermelden soll, und im Fall er demselben also nicht nachkommen würde, soll er damit nicht gehört werden.

§. 4. Weiter ist vorkommen, daß die Procuratores die erkennte Commissiones, Dilationes und andere Proceß, in gebührender Zeit in der Cantzley nicht sollicitiren, sondern je zu Zeiten also lang damit verzogen werde, biß in einem anderen Puncten in der Sachen submittirt, daher dann erfolgt, wenn die Sachen allbereit ad referendum übergeben, und man alßdann allererst die hievor erkennte Proceß erledigen will, daß der letzte Beschluß dardurch aufgehalten, und nach Verfertigung der Proceß bißweilen die Sach zu andern expedirten, an seinen gebührenden Ort gelegt, und aus Ubersehen und Vergessenheit nicht weiter übergeben wird; Solches abzustellen, sollen die Procuratores daran seyn, damit sie die erkante Proceß so bald in der Cantzley zu verfertigen sollicitiren, im Fall aber demselben also von ihnen nicht nachgesetzt, und sich darüber solche Unrichtigkeit zutragen würde, sollen sie mit gebührender Straff deßwegen angesehen werden.

§. 5. Man wird auch berichtet, daß die Procuratores, wann sie Ladung ad reassumendam Causam einführen, sie dieselbigen a tergo gebührlicher Weiß nicht rubriciren, sondern auch bißweilen andere Partheyen benennt, und gleich ob es neue Sachen eingeführt, welche alßdann durch verursachten Irrthum pro novis Causis in die Repertoria eingeschrieben und registrirt werden, dardurch der Cantzley und Leserey vergebliche Mühe und Confusion gemacht wird; Ordnen derowegen und wollen die Kayserlichen Commissarien und Visitatoren, daß die Procuratores solche Ladung ad reassumendum gebührender Weiß rubriciren und die Titulatur recht darauf verzeichnen, da dieses aber nicht beschehe, sollen sie derowegen auch in gebührende Straff genommen werden, sonsten wollen die Kayserl. Commissarien und Visitatoren, daß die Procuratores in allen andern Puncten sich der Ordnung, Reichs- und Visitations-Abschieden und Memorialen in allweg gemäß und unverweißlich verhalten sollen. Decretum Spiræ, in Concilio Dominorum Commissariorum & Visitatorum 23. May Anno 1576.

Mayntzische Cantzley.

CCLXXV.

Memorial, so denen Pedellen des Kayserl. und H. Röm. Reichs Cammer-Gerichts, im Namen der Visitation desselben Anno 1576. zugestellet worden.

Als Befelch der Röm. Kayserl. Majestät Commissarien und Visitatoren sollen die Pedellen, bey deren Eyd und Pflichten, damit sie der Röm. Kayserl. Majestät unserm allergnädigsten Herrn, und dem Gericht verwandt seyn, edesmahls die Procuratores, so zu der Zeit, wann der Herr Cammer-Richter und Beysitzer sich ins Gericht gesetzt, und den Stab zu sich genommen, im Gericht und ihrem Stand nicht gegenwärtig seyn, fleißig anmercken und aufzeichnen, auch folgends im Nahmen des Herrn Cammer-Richters, oder Ihrer Fürstl. Gn. Amptsverwesers, die Straff der Ordnung, von denen, die also außbleiben, oder mit ihren Doctoralischen Kleidern nicht erscheinen, (im Fall sie vom Herrn Cammer-Richter, oder Ihrer Fürstl. Gn. Ampts-Verweser, kein Erlaubnuß durch Schrifften ersucht und erhalten,) einfordern, auch sie keines Weges verschonen; Und damit die Pedellen, wann sie also aus redlichen Ursachen erlaubt, dessen Wissenschafft haben mögen, sollen der Herr Cammer-Richter, oder Ihrer Fürstl. Gn. Ambts-Verweser, ihnen alle Sambstag die Zettul, welche die Erlaubnuß bey ihrer Fürstl. Gn. erhalten, sich darnach zu richten, zustellen: Und damit die Pedellen in dem Ampt so viel mehr fleißiger seyn, soll ihnen ihre darzu verordnete Gebührnuß, darvon in jeder Visitation gemeldt worden, nemlich ein Batzen gefolgt, und an der Rechnung gekürtzt werden. Decretum Spiræ, in Concilio Dominorum Commissariorum & Visitatorum, 18. May Anno 1576.

CCLXXVI.

Derer Advocaten und Procuratoren des Kayserlichen und Heil. Röm. Reichs Cammer-Gerichts Bedencken, wegen des Termini Præjudicialis, de Anno 1576.

Der Röm. Kayf. Majestät Unsers Allergnädigsten Herrn, Commissarien, auch der Churfürsten, Fürsten, Prælaten, Graffen, Herren und Städte, des Heil. Röm. Reichs zu jetzt gegenwärtiger des Kayserl. Cammer-Gerichts-Visitation verordnete Räth:

Wohlgebohrner, Ehrwürdig, Edele, Ehren-Veste und Hochgelehrte, gnädig gebietende günstige Herren!

Demnach Ew. Gnaden Ehrw. Edl. Herrl. und Gunsten uns Advocaten und Procuratoren kurtz verschiener Tagen, als wir zu würcklicher Erstattung des gewöhnlichen Visitations-Eyds gefordert worden, neben andern gnädiglich aufferlegt und befohlen, unser Bedencken in Schrifften zu verfassen, welcher massen hochermeldtes Kayserl. Cammer-Gerichts Proceß mehr dann bißhero beschehen, befördert werden möchte, erkennen wir uns gleichwohl zu Verrichtung solches Wercks viel zu gering, wir setzen auch in keinen Zweiffel, dann die Herren Cammer-Richter und Beysitzer, unser auch gnädig und gebietende Herren, werden allbereit ihre stattliche Bedencken, dieses Puncten halben, außführlichen fürbracht haben; Jedoch dieweil Ew. Gn. Ehrw. Edl. Herrl. und Gunsten wir uns zu allem unterthänigsten möglichsten Gehorsam schuldig und pflichtig erkennen, zu solchem auch unseres geringen Vermögens und einfältigen Verstands nach gantz willig und geneigt seyn, darneben nichts liebers sehen, oder von GOtt dem Allmächtigen wünschen wolten, dann daß wir zu Beförderung der Justitien, auch zu Trost und Wohlfahrt der Partheyen, dieses Orts etwas nützliches und ersprießliches erdencken, fürbringen oder angeben könten, so haben wir diesem anbefohlenen Werck mit allem getreuen Fleiß nachgedacht, und wollen hierüber unser einfältig Bedencken unterthänig zu erkennen geben, der unterthänigen getrösteten Hoffnung, Ew. Gn. Ehrw. Edl. Herrl. und Gunsten werden dasselbige in Gnaden von uns aufnehmen, und es dahin gnädig verstehen, da wir anderer vielfältiger unserer obliegender Geschäfften halben mehr Zeit haben könten, daß dasselbig außführlicher von uns beschehen seyn solt.

§. 1. Wiewohl dann dafür gehalten worden, daß zu Folg des nechstverschienen Speyerischen Reichs- auch etlicher hernach publicirten Visitations-Abschieden, durch etliche Reformation, item Einziehung der Terminen, sodann Anstellung der strengen alltägigen Audientzien, auch in andere Weg der Gerichtliche Proceß vielmehr dann zuvor befördert worden seyn solte, so hat doch biß anhero wie auch noch die tägliche Erfahrung mit sich gebracht, daß dardurch solchen Gerichtlichen Proceß wenig geholffen, und doch Herren Cammer-Richter und Beysitzer, auch alle andere Personen des Gerichts, nun in dem sechsten Jahr ohne Frucht der Sachen und Partheyen nichts desto weniger zum höchsten beschwehrt, und gespannt seyn müssen; Was aber solches noch immerwährenden langsamen

und verzüglichen Processs fürnehmste Ursachen bißhero gewesen und noch, können wir unser Einfalt nach anders nicht gedencken oder befinden, dann daß es die Umbfrag und Ordnung Contumaciarum seye, dann durch dieselbe hat nicht allein in der Cantzley bey den Lesern und Notarien mit der Registratur und Complirung der Acten und Protocollen, so dann im Rath zu Verhinderung anderer nothwendigen Relationen, mit Verfassung vieler unzehlbarlichen Bescheiden, sondern auch in den Gerichtlichen Audientzien mit deren Abhörung die allergröste Zeit jetzt sechs Jahr lang zugebracht werden müssen, dardurch doch den Partheyen wenig geholffen worden, und können wir nicht erachten, wie solchem beschwerlichem und verzüglichem Werck anders zu begegnen, auch den Partheyen zu mehrerem förderlichem Außtrag ihrer Sachen zu helffen, denn daß berührte Umbfrag und Ordnung Contumaciarum, dergestalt abgeschafft und reformirt würde, daß wann ein Procurator eine Schrifft auf Bescheid, vel in Novis oder Præfixis, oder auch coram Dominis Deputatis, Gerichtlich einbringen, oder in solchen Umbfragen einen mündlichen Recess halten würde, daß der Gegen-Procurator solcher Handlung oder Recess Abschrifft darzu, nach Gestalt der Sachen und Terminen, auch des Orts, da die Advocaten und Partheyen gesessen, geraume Zeit bitten, und gleich alßbald gedachter Procurator, so die Schrifften einbringet, oder den mündlichen Recess hält, die gebettene Zeit sub præjudiciali Comminatione, nach Gelegenheit jeder Handlung, zuzulassen schuldig seyn solt, doch mit dieser fernern Erläuterung und Erklärung, da einer oder mehr zu viel lange Zeit bitten, und sich befinden würde, daß er einer solchen langen Zeit nicht bedürfftig, auch daß es allein zu augenscheinlichem Verzug der Sachen beschehe, daß alßdann die Herren Cammer-Richter und Beysitzer Macht haben solten, deren diß Orths unnothdürfftiger Submission halber gebührliches Einsehen zu haben.

§. 2. Wie hergegen wiederumb zu geschehen, da einer oder mehr ein geraume Zeit nicht gütlich zulassen, sondern darüber auch unnothdürfftiger Weise submittiren würde. Durch jetzt angezogene Weg könte man in einem Recess handlen, und in Effectu contumaciren, wie dann allbereit vor angeregtem nechsten Speyerischen Reichs-Abschied wohlbedächtlich angestellt gewesen, aber wiederumb abgeschafft worden, also daß das vorig Contumaciren, (darzu viel Zeit, Mühe und Arbeit angewendt werden müste,) allerdings fallen würde, item dardurch würden viel unzahlbare Recess eingestellt, auch die Audientzien für sich selbsten abgekürtzt, und die Cammer-Gerichts-Personen vieler vergeblicher Mühe und Arbeit überhoben, damit sie desto besser und fleißiger ihren andern ordinari-Geschäfften abwarten möchten.

§. 3. Item solcher Weeg schaffte auch diesen Nutz, daß, wann ein Handlung einkommen würde, gleich in continenti die Zeit der Gegen-Handlung angienge, da hiebevor in diesen 6. Jahren solche Zeit eher, oder zeitlicher nicht angangen, biß daß einer den andern contumacirt hat, welches in einem gantzen Jahr nicht wohl über einmahl beschehen können.

§. 4. Zudem so bleiben die Petitiones Prorogationum nicht desto weniger in ihrem esse, wie zuvor, mit welchen petitionibus um Zulassung derselben es allermassen gehalten werden solt, wie mit Bitten und Zulassen der Zeit zu gebührender Handlung hieoben Andeutung beschehen ist, damit also unnothdürfftige Submissiones allenthalben verbleiben möchten.

§. 5. Als aber in dergleichen Petitionibus Prorogationum biß anhero dergestalt vielfältige unnöthige Recess gehalten worden, daß wann einer simplicem Prorogationem Termini gebetten, der ander solcher Recess Abschrifft und Bedacht ad proximam gebetten, und allererst ad proximam, oder auch etliche Audientzien hernach diese Prorogation Termini zugelassen hat, darüber dann viel Zeit vergeblich zugebracht werden müssen, so wird unser Einfalt nach zu mehrer Gewinnung der Zeit für rathsam angesehen, uns Procuratoren sämptlich aufzulegen, da einer oder mehr simplicem Prorogationem und hierzu einen geraumen Termin bitten würde, daß alßdann der ander solche simplicem Prorogationem gleich in continenti zuzulassen schuldig seyn solt, doch daß es in Petitionibus ulteriorum Prorogationum Terminorum allermassen wie bißhero gehalten werden solt.

§. 6. Nachdem auch biß anhero in terminis Probatoriis der Dilation halben eine grosse Unrichtigkeit dergestalt befunden worden, daß secunda, tertia oder quarta Dilatio gleich nach Außgang der vorigen nicht gebetten, sondern derjenige, so also Dilationem zu bitten gehabt, zuförderst contumacirt, und ihm ein Termin ad petendam ulteriorem Dilationem entweder peremptorie zugelassen oder præfigirt werden müssen, also daß er etwan Jahr und Tag, auch mehr Zeit bevor gehabt, biß daß er nach Außgang der einen, die andere Dilation gebetten, und aber solches nicht allein der Sachen und des Processs Verhinderung dermassen gebracht, daß ein Parthey die andere zu ihrem grossen Nachtheil in termino probatorio viel Jahr aufgehalten, sondern auch die Commissarii in Verrichtung ihrer Commissionen nicht vollfahren können, und immittelst die besten Zeugen mit Todt abgangen, so wird unsers geringfügigen Verstands nach für rathsam angesehen, den Terminum Dilationum hinführo dergestalt anzustellen, daß es nicht tempus utile, sondern continuum sey, nemlich wann einer primam Dilationem erhalten, daß er vor Außgang derselbigen, oder gleich alßbald hernach die andere zu bitten schuldig seyn solle, in welchen petitionibus Dilationum dann ein jeder Procurator der Discretion seyn wird, daß er nach Gelegenheit aller Umbständt, die er auch im Nothfall in specie anzeigen mag, geraume Zeit für ein jede Dilation zu bitten wissen wird, damit keine Parthey an ihrer Beweisung verkürtzt, oder vernachtheilt werde, oder sich einiges Ubereilens zu beklagen habe, solch tempus continuum Dilationum, da der Processs der Contumacien halben vorerzehlter massen geendet, muß auch darumb angestellt werden, dieweil man hinführo nicht contumaciren wird können.

§. 7. Ferners, als sich die Zeit hero vielfältige Disputationes und vergebliche Recess der publicirten Attestationum halben in den Gerichtlichen Audientzien darumb erregt, daß der eine Procurator dem andern auf publicirte Attestationes zu handlen Zeit habitis Copiis ex Cancellaria zugelassen, und man aber nicht eigentlich wissen können, wann der jenige, so also Zeit erhalten, die Copias in der Cantzley sollicitirt, oder daraus bekommen; Damit dann fürders solche unnothdürfftige Disputationes und vergebliche Recess vermieden bleiben, ist für rathsam angesehen, jedem Procuratori aufzulegen, da er Copias Attestationum in der Cantzley zu sollicitiren, daß er in seinem Zettul, den er deßwegen in das Gewölb oder in die Cantzley geben wird, den Tag und das Jahr inserire und signire; Dergleichen wann dieselbige gefertigt, daß beyden Procuratoren durch den Cantzley-Einnehmer solches zeitlich angezeigt und verkündiget werde, auf daß man also eigentlich und gründlich wissen möge, wann die Zeit, welche einer pòst Publicationem Attestationum habitis Copiis ex Cancellaria gebetten und peremptorie erhalten, angehen soll.

§. 8. Sonsten halten wir es darfür, daß in allem andern der Gerichtliche Processs trefflich wohl angestellt, und im wenigsten nicht zu ändern oder zu verbessern sey.

§. 9. Welcher massen dann die Urtheil und Interlocutoriæ, auch andere Puncten in dem Rath und in der Cantzley viel hochermeldtes Kayserl. Cammer-Gerichts gleichfalls befördert werden sollen, darvon können wir keine sondere Nachrichtung geben, es wird aber bey hoch- und wohlermeldtem Herrn Cammer-Richter und Beysitzern, unsern gnädigen und gebietenden Herren, deßgleichen bey berührter Cantzley zu erkündigen seyn, dahin wir uns Kürtze halben unterthänig referiren.

§. 10. Solches haben auf Ew. Gn. Ehrw. Edl. Herrl. und Gunsten gegebenen Befelch wir aus schuldiger Pflicht und Gehorsam, gutherziger getreuer Meynung, in Unterthänigkeit nicht verhalten sollen, uns derselben hiemit zu Gnaden befehlend. Actum & signatum 16. May Anno 1576.

Ew. Gn. Ehrw. Edl. Herrl. und Gunsten

Unterth. willige

Des Kayserlichen Cammer-Gerichts Advocaten und Procuratores.

(XLV.) Unter Kayser RUDOLPHO II.

Wovon in der Ersten Fortsetzung Continuat. I. pag. 573. sqq.

CCLXXVII.

Memorial an statt eines Abschieds, so dem Cammer-Richter, Præsidenten und Beysitzern des Kayserl. Cammer-Gerichts zugestellet worden, sich darnach der Gebühr, damit etliche eingerissene Mängel endlich abgeschaffet werden möchten zu verhalten zu wissen, de Anno 1577.

Sie hoch und viel dem Heiligen Röm. Reich, dessen Gliedern, Ständen und Unterthanen daran gelegen, daß an diesem Kayserl. Cammer-Gerichte die Kayserl. Justitia mit gebührendem Fleiß befördert, und dardurch Ruhe, Fried und Einmüthigkeit allenthalben im Reich beständiglich gehandhabet werden möge, wird unnöthig geachtet dem Herrn Cammer-Richter, Præsidenten und Beysitzern, als den Hochver-

ständigen, dißmahls zu erwiedern; Wiewohl nun von den Kayserl. Commissarien und Visitatoren in nechstgehaltener Visitation, wie auch dabevor mehrmahls die Herren Præsidenten und Beysitzer der Gebühr erinnert worden, wie hoch schädlich und verhinderlich zur förderlichen Expedition der Justitien das vielfältige Plenisiren in Senatu, das liederl. Excusiren und Absentiren, das langwierig Referiren, Votiren, Dictiren, und was dergleichen Mängel mehr im Werck gespührt

und befunden, darum ihnen auch das alles endlich abzuschaffen, und sich der Ordnung in allen und jeden gebührenden Verrichtungen gemäß zu erzeigen, mit sonderm Ernst befohlen und gebotten worden, so ist doch bey dieser Visitation abermahls so viel erkündiget, daß demselben nicht allerdings gelebt und gefolgt worden.

§. 1. Wann dann den jetzo anwesenden Kayserlichen Commissarien und Visitatoren neben der Cammer-Gerichts-Ordnung auch durch den zu Regenspurg Anno 1576. gemachten Reichs-Abschied und darin angeregtem Kayserl. Memorial insonderheit auferlegt ist, solche eingerissene und zuviel zunehmende Mängel einmahl mit nothwendigem Einsehen gäntzlich abzuschaffen; Als wollen sie denen Herren Præsidenten und Beysitzern hiemit abermahls bey ihren geleisten Pflichten mandirt und gebotten haben, keine Plenos Senatus ohne sonder Vorwissen und Gutachten des Herrn Cammer-Richters zu halten, sondern sollen ihrer ordentlichen Expedition der Sachen, und Administration der Justitien, darumb sie fürnemblich angeordnet, mit hohem Fleiß außwarten.

§. 2. Sonsten sollen alle Extraordinari-Geschäfften zuforderst an den Herrn Cammer-Richter, als dem fürgesetzten Haupt, gewiesen, und mit desselben Rath und Autorität, wie es vor Zeiten auch im Brauch gewesen, verhandelt werden, welcher bey sich selbst und nach Gelegenheit mit Rath etlicher erforderten Beysitzer zu ermessen, ob und was ad plenum Senatum, vermög der Ordnung, zu gelangen, oder aber nur mit Rath etlicher Deputirten zu bedencken und zu verrichten seyn soll, doch soll man Plenum zu erfordern so viel immer möglich umbgehen, sintemahl dasselbig bey solcher Menge der Beysitzer der ordinari-Expedition gantz verhinderlich, und dann beym alten Gericht neben dem Cammer-Richter mehrentheils nur 20. 21. oder zum höchsten 24. Personen gewesen, so dannoch plenum Senatum wenig verstattet, und gleichwohl wichtige Sachen auch expediren müssen, aber gemeiniglich durch Deputation des Herrn Cammer-Richters.

§. 3. Und nachdem Ihre Fürstliche Gnaden ihrer Leibs-Blödigkeit und Geschäfften wegen nicht jederzeit in Collegio selbst seyn mögen, und derohalben allbereit sondere Deputation etlicher Beysitzer gemacht, mit derselben allen, oder eines theils Rath, nach Gestalt der Sachen, der Ampts-Verweser solche Extraordinari-Geschäfften, wie oben davon Anregung beschehen, verrichten soll; So lassen es die Kayserl. Commissarien und Visitatoren darbey auch bewenden, indem auch niemand einzureden, sondern ein jeder seinen Gehorsam zu leisten sich selbst zu bescheiden weiß.

§. 4. Aber solche Extraordinari-Händel sollen nicht zur Zeit der Relation, noch sub Audientiis berathschlaget oder verrichtet werden, es erfordere dann die unverzügliche Nothdurfft, zum selben Fall mögen sie auch sub Audientiis, da es der Herr Cammer-Richter oder dessen Ampts-Verweser also nöthig erachten würde, zusammen kommen, und alßdann sollen sie auch des Sitzens von andern, wie billich, enthebt werden; Darneben mag der Herr Cammer-Richter die Deputirte alle Jahr eines theils, oder alle ändern, und andere darzu auch erfordern: Welches und was dann weiters solcher Deputation und der Execution wegen anzuordnen, zu Ihrer Fürstlichen Gnaden Discretion gestellt wird.

§. 5. Damit auch kein Præsident vor dem andern mit Verwesen des Cammer-Richters Ampt beschwehrt werde, so wollen die Kayserlichen Commissarien und Visitatoren Ihr. Fürstlichen Gnaden frey und heimb gestellt haben, ihrem Gefallen nach, dann diesen dann jenen Præsidenten an ihre statt, da Sie abseyn müssen, zu verordnen, in dem auch der angeordnete Præsident solch Ampt zu verwesen schuldig seyn soll; Darneben auch wann zu Zeiten wichtige Extraordinari-Geschäfften in Pleno ja zu verrichten nöthig, dasselbige Ihrer Fürstlichen Gnaden da sie ohne das in der Nähe, zuförderst anzuzeigen, ob sie selbst bey solcher Tractation seyn wollen, und dann was sonsten in derselben Abwesen extraordinarie tractirt wird, davon Relation oder Bericht zu thun, damit Ihre Fürstliche Gnaden darob desto fester zu halten wissen mögen; Darumb soll man auch zu solcher Berathschlagung jedesmahl einen Protonotarium oder Notarium brauchen, der alle Dinge, sonderlich was da beschlossen, in einem sondern Protocoll wohl annotiren soll.

§. 6. Ad plenum Senatum sollen hinführo keine andere Sachen anbracht werden, dann da neue Beysitzer, Procuratores, oder andere Gerichts-Personen ihnen præsentirt anzunehmen, oder denen zu erlauben, oder sondere Schreiben von der Römischen Kayserlichen Majestät, den Ständen und anderen, an das Collegium außgangen, doch da Sachen darin begriffen, so per Deputatos wohl zu verrichten, soll man es dahin weisen; Dann auch was Publica Negotia Imperii seyn, darüber die Deputirte mit Rath des Herrn Cammer-Richters sich verglichen, was ihr wohlmeintend Bedencken, ad Plenum zu referiren, alßdann sollen die übrige Beysitzer Relation davon anhören, und ein jeder in seiner Ordnung sitzen, einander in der Stille anhören, und darüber auch kürtzlich und ordentlich, aber, wo man dieser oder der anderen Meynung, nur per verbum: PLACET: votiren, und sich des langen Redens, sonderlich der hitzigen unbescheidenen Wörter, oder auch des Einfallens in des anderen Votiren, es seye in Religion oder anderen Dingen (wie etliche biß dahero im Brauch gehabt,) bey Straff nach Ermäßigung sich enthalten; Dargegen auch dem Herrn Cammer-Richter unverzüglich Einsehen und Execution zu thun, hiemit von wegen der Kayserlichen Majestät und gemeiner Ständen ernstlich mandirt wird.

§. 7. Darum auch die Herren Præsidenten mit Ihrer Fürstlichen Gnaden als dem fürgesetzten Haupt dieser Kayserlichen Justitien, gute vertreuliche Correspondentz gebrauchen, mit derselben Rath und Vorwissen, was allenthalben sich zutragen und zu verbessern seyn möchte, halten sollen: Auch daran seyn und verhelffen, daß alles schädliche Mißtrauen, und was etwan darzu Ursach geben möchte, gäntzlich aufgehebt, sondern vielmehr die löbliche alte Einmüthigkeit und Pflantzung alles friedlichen Wesens, in Collegio erhalten werde.

§. 8. Es ist weiter bey jetziger Visitation fürkommen, daß diejenige Defect, so in nechster Visitation auch erkündigt, als an Kleidung der Beysitzer, mit Absentiren, langwierigen Referiren, Dictiren der Voten, ja auch sonsten mit überflüßigem verdrießlichen Votiren, (so in etl. Sachen gantze Wochen, ja zu Zeiten 1. 2. 3. oder 4. Monath gewehrt, welches bey dem Gericht vor Jahren niemahlen gehört worden,) und was dessen mehr, nicht durchaus abgeschafft; Wann es nun vergebentlich, erbahre nützliche Satzungen zu beschreiben, da keine Handhabung dabey; So wird dem Herrn Cammer-Richter und einem jeden Præsidenten aus sonderm allergnädigsten Geheiß der Römischen Kayserl. Majestät, &c. auch Churfürsten, Fürsten, und Ständen, hiemit ernstlich aufferlegt, alle vorige Visitations-Abschiede und Memorialn, vom Jahr der mindern Zahl 1570. (darunter dann auch der Kayserlichen Majestät sonder Memorial, oder Neben-Abschied im selben Jahr dem Collegio allhier, laut beygefügter Abschrifft, mit A. übergeben, fürnemblich begriffen wird,) wiederum zu ersehen, und dann unverzüglich zu verschaffen, daß daraus durch zween sondere Deputirte ein Extract oder Compendium gemacht, dasselbige in pleno Senatu zum ehisten offentlich abgelesen, dann auch in ein sonder Buch verfaßt, oder vielmehr per Tabulas im Rath angeheneckt, und einem jeden zur Gedächtnuß für Augen gestellt werde; Da dann jemand nachmahls in einem oder mehr Puncten (sonderlich auch mit zierlichen langen Kleidern zu Rath so wohl als zum Gericht zu erscheinen) straffbar befunden, denselben sollen sie und ein jeder zu Erlegung verwürckter Geld-Straffen alsobald anhalten, oder auch mit anderem Ernst gegen sie verfahren, und darunter keines verschonen, sondern durchgehende Gleichheit allenthalben gebrauchen.

§. 9. Darneben sie auch anhalten, nicht so bloß ohne Diener zu gehen, welches ihrem Stand gantz verkleinerlich, im Fall aber jemand darin keinen Gehorsamb leisten wolte, demselben soll der Rathgang ipso facto verbotten seyn, auch so lang a Salario suspendirt bleiben, biß er zum Gehorsamb sich ergebe.

§. 10. Es sollen auch die verwürckte Geld-Pönen nur ad Partem einem Notario, so allweg zu Anfang der Stunde und Relation præsens in einem jeden Rath seyn soll, vom Cammer-Richter und einem jeden Præsidenten vermeldt, und in ein besonder Protocoll zu beschreiben befohlen werden, daraus der Herr Cammer-Richter oder Amptsverweser jedesmahls vor Endigung des Quartals, was ein jeder verwürckt, extrahiren lassen, und dem Pfennigmeister das alles inter Neglecta æqualiter inter omnes obedientes außzutheilen befehlen sollen.

§. 11. Aber insonderheit sollen die Præsidenten und Beysitzer neben dem Herrn Cammer-Richter darauf sehen und halten, daß nicht allein keine Præsentirte zum Beysitzer-Stand, noch andere Personen zu andern Ständen, so sich nicht rund aus zur alten Catholischen Religion, oder aber zu der Augspurgischen Confession bekennen, und derselben gemäß sich im Leben verhalten, gelassen, sondern daß auch die jenige, so allbereit aufgenommen, und dem Religion-Frieden zuwider, andern verbottenen Secten sich anhängig machen solten, Amptswegen hinweg gewiesen werden, immassen das alles Tit. 3. des ersten Theils in der Cammer-Gerichts-Ordnung geordnet und befohlen worden.

§. 12. Gleichfalls sollen sie auf das Referiren und Votiren gut Auffmerckens haben, daß nemblich ein jeder in seiner Ordnung, und keine jüngere vor den ältesten oder gefreyten Sachen referire, sondern den nechsten davon abgewiesen werde, daß auch niemand ex ipsis Actis, sondern aus seinem selbst Protocoll oder Extract, und dasselbig verständiglich mit der Kürtze und gebührender Geschicklichkeit seine Relation thue, daß die andere Assessores auch solche Relation mit schuldigem Fleiß anhören, die Merita Causæ annotiren, aber keines wegs darunter andere Dinge lesen oder schreiben, noch auch Merita Causæ allererst, da der Referent votirt, zu erlernen, und dann daß keine Vota, die Sach seye wichtig oder nicht, von jemand dictirt, sondern daß dieselbige nur deutlich abgelesen, aber auch dabey das weitläufftige Allegiren und Repetiren der Rechten oder Acten stracks vermieden werde, die andere Beysitzer auch, welcher Meynung sie Beyfall thun, per PLACET, oder da etwas mehr ja anzure-

zuregen nöthig mit geliebter Kürtze auch vermelden.

§. 13. Im Fall aber, da es nöthig, der Referenten Bedencken in einem oder mehr Puncten weiters bey dem Protocoll außgeführt zu haben, alßdann sollen sie schuldig seyn, solche sondere Puncten oder Fundamenta ihres Voti mit eigener Hand beschrieben dem Notario, bey dem Protocoll zu verwahren zuzustellen, und das bey denen Pflichten, damit sie dem Kayserlichen Cammer-Gericht verwandt, aber kein Protonotarius oder Notarius soll einige Dictata weiters, dann nur die Conclusiones, und was er selbst inter legendum anmercken kan, zu beschreiben angehalten werden.

§. 14. Solte dann bey jemand solcher schädlicher Mißbrauch weiters gespühret, und also der Kayserl. Majestät und gemeiner Stände ernster Will und Gebott ja in Veracht gestellt werden wollen, gegen denselbigen soll der Herr Cammer-Richter entweder selbst, doch mit Rath der Beysitzer, das äusserste Mittel mit Absetzung von seinem Stand, ohne Respect der Personen, fürnehmen, oder aber Ihrer Fürstlichen Gnaden wie auch die Præsidenten, sollen solchen Ungehorsamb nechstkünfftigen Kayserlichen Commissarien und Visitatoren anzuzeigen schuldig seyn, so alßdann die Protocolla der Protonotarien und Notarien selbst ersehen, und mit gleichem Absetzen verfahren werden: Sintemahl es bey diesem Collegio und Kayserlichen Justitien unleidlich im Rath so viel Zeit mit unnothwendigen Referiren und Votiren zuzubringen, dardurch so viel andere beschlossene Sachen unexpedirt dahinden bleiben müssen.

§. 15. Damit dann die übrige definitive und interlocutorie beschlossene Sachen, (deren ein ziemliche Anzahl, und täglich sich weiter häuffen,) auch der Gebühr nach expedirt werden mögen, und nicht zuletzt dermassen sich überhäuffen, daß dardurch dem Collegio gemeiner Verweiß und Unwill zuwachsen, wo nicht Zertrennung erfolgen möchte; So statuiren und ordnen die Kayserlichen Commissarien und Visitatoren hiemit, vermög sondern habenden Kayserl. und gemeiner Stände Befelchs und Memorials, daß gleichwohl die Außtheilung der Assessoren in 4. Definitiv- und 5. Interlocutori-Räth bleiben, aber doch, daß generaliter bey einer jeden Definitiv-Relation in gemeinen Sachen, nur 6. Beysitzer, aber bey den Interlocutorien nur 3. oder 4. seyn, die übrigen durch Anordnung des Herrn Cammer-Richters, in mehr Interlocutori-Räthe außgetheilt, und ihre Interlocutori-Sachen den nechsten referiren und decidiren sollen: Da dann einer definitive in seinem Rath referirt hätte, derselbige soll alßbald von dannen in einen Interlocutori-Rath sich verfügen, und den anderen in seiner Ordnung eintretten lassen.

§. 16. Solten aber etwan wichtige Definitiv- oder Interlocutori-Sachen dermassen beschaffen seyn, daß es die hohe Nothdurfft erforderte, einen oder zween Beysitzer weiters zu derselben Expedition zu haben, soll der Referent dasselbig zeitlich dem Herrn Præsidenten, oder auch Cammer-Richter vermelden, damit die Ursachen von Ihrer Fürstl. Gnad. oder deren Ampts-Verweser, der Gebühr bedacht, und darnach fernere Zuordnung auf den andern fürgenommen werden mögen; Der Herr Cammer-Richter soll auch Macht haben, seiner Discretion nach zu Zeiten den übrigen zu befehlen, in den Interlocutori-Räthen nach Gelegenheit theils definitive in geringen Sachen zu referiren, theils die tägliche Bescheid zu expediren, darin dann ein jeder seinen schuldigen Gehorsamb leisten soll.

§. 17. Aus sondern hohen Motiven ist in der Cammer-Gerichts-Ordnung im 13. Tit. P. 1. Vers. Damit auch die Sachen ꝛc. wohl versehen, wie lang dem Referenten erlaubt sey, Acta, so ihme befohlen zu referiren, bey ihm zu haben, ꝛc. wann es aber nunmehr dahin gerathen, daß die Referenten viel Sachen, es sey darin Interlocutorie oder definitive beschlossen, über Jahr und Tag in ziemlicher Anzahl in ihren Häußern oder Wohnung hinter sich liegen, auch davon dem Herrn Cammer-Richter kein erhebliche Ursachen, warum sie dieselbige nicht gelesen und wiederum von Handen geben, angezeigt haben, und daß wider Willen und Meynung der klaren Ordnung dann auch nicht ohn Gefahr der Acten und Partheyen: Als mandiren und befehlen die Kayserlichen Commissarien und Visitatoren allen und jeden Beysitzern, in diesem nicht weniger, als in andern Puncten, der Ordnung hinführo gehorsamblich nachzusetzen.

§. 18. Aber dieweil dieser Zeit bey vielen Beysitzern mehr Acta, als sie in Jahr und Tag expediren können, damit dann darin gebührliche Ordnung wiederum angestellt und gehalten, so soll der Herr Cammer-Richter durch die Leser Bericht einnehmen lassen, was und wie viel Acta ein jeder Assessor hinter ihm habe, welche auch die ältisten und gefreyte beschlossen, darauf einen jeden, bey dem Uberfluß befunden, zu Red stellen, und durchaus keinem mehr definitive beschlossene Acten, als nur 2. 3. oder 4. aber Interlocutorien nur 3. 4. oder 5. auf einmahl zu lesen lassen; Darneben aber einem jeden mit Ernst befehlen, solche ihme zugestellte Acten alßbald zu ersehen, und zu protocolliren, und darnach Ihrer Fürstlichen Gnad. oder in Abwesen dem Amptsverweser in Beyseyn eines Lesers, wiederum zu behändigen, und das innerhalb in obberühr-

berührter Ordnung bestimmter Zeit, demselben auch ein jeder stracks geleben, die ihme zugestellte Acta mit Fleiß durchlesen, protocolliren, und wie in der Ordnung statuirt, wieder von Händen geben soll, nemblich da es Interlocutorien, innerhalb 8. oder 14. Tagen oder zum längsten eines Monaths, da es aber Definitiv-Sachen, innerhalb 3. 4. 5. oder zum längsten 6. Monath, doch da die Acta so groß, und der Sachen Wichtigkeit, oder sonsten anderer erheblichen Ursachen wegen etwas mehr Zeit erfordert würde, soll der Referent solches zeitlich dem Cammer-Richter anzuzeigen schuldig seyn, der alßdann zu erwegen, ob und wie viel mehr Zeit ihm zu gestatten, da dann die Ordnung zu referiren an ihme, soll er die Acta vom Leser wieder zu seinen Händen nehmen.

§. 19. Da aber iemand in Sachen etwan zuvor advocirt, oder sonsten einem Theil dermassen verwandt, daß ihme darin zu urtheilen nicht gebühre, so soll er dasselbig dem Cammer-Richter alsobald anzeigen, und nicht damit ein Weile verziehen, biß er Merita Causæ gelesen oder die Sache ein Weil aufgehalten hätte.

§. 20. Etliche Assessores fangen an für sich selbst, ohne Geheiß des Herrn Cammer-Richters oder dessen Ampts-Verwesers Acta und Protocolla von den Lesern zu erfordern, auch zu Zeiten ein Weile bey sich zu behalten oder auch heimb zu tragen, daraus sie allerley Præjudicia auffsuchen wollen, welches dann keinem Beysitzer zu verstatten, sintemahl es der Ordnung zuwider, auch zu Zeiten mit Gefahr und Verlust der Producten und anders beschicht, derhalben soll ein ieder sich dessen bey seinen Pflichten enthalten, wie es auch denen Lesern gleichfalls bey ihren geleisten Eyden verbotten wird.

§. 21. Wann etwan beschlossene Compromis-Sachen an diesem Kayserlichen Cammer-Gericht zu decidiren (wie es dann von Alters herkommen) anbracht, darvon dann dem Collegio gebührliche Sportulas zu nehmen erlaubt wird, so sollen die Beysitzer solche Extraordinari-Sachen nicht zur Zeit der Ordinari-Relationen, sondern sonsten zu andern Stunden, Nachmittag, oder in Feriis referiren, darneben auch nicht allein halb oder nur interlocutorie decidiren, sondern auch in omnem eventum ehe und zuvor sie die Sportulas unter sich außzutheilen anfangen, die End-Urtheile concipiren.

§. 22. Welcher massen den Procuratoren die zweyte und dritte Dilatio probandi, oder auch derselben Prorogation, zu erkennen, ist in der Ordnung Tit. 16. Vers. Was aber die Dilationes &c. Part. 3. lauter gnug versehen; Dieweil aber in ietziger Visitation auch erfahren, daß etliche Procuratores derselben guten Verordnung nicht nachsetzen, sondern allerhand Verzüglichkeit fürsetzlich einführen, so sollen Cammer-Richter, Præsidenten und Beysitzer gut Auffsehens thun, daß keinem Procurator die zweyte und dritte Dilation, noch einige Prorogation erkant werde, es seye dann glaubhaffte Anzeig genugsamen angewendten Fleisses beygelegt; Im Fall aber einiger Anwaldt nach Verlauff der ersten Dilation einmahl obbegehrte Zeit ad procedendum Rotulum erhalten hätte, und aber darnach sich unterstunde, allererst die andere oder dritte Dilation zu bitten, weil darunter Calumniosa Litis Protestatio gespührt, soll man denselben nach Ermäßigung straffen, und sein Begehren abschlagen.

23. Den Procuratoren ist auch bey der Visitation Anno 1575. ein sonderer Memorial-Zettul (darvon auch im andern Memorial, Cammer-Richtern und Beysitzern damahls übergeben, am Ende relative Meldung beschiehet,) zugestellt, darin beym Vers. Ebener massen ꝛc. und folgendem Vers. Dieweil aber solcher ꝛc. wohlbedächtlich disponirt worden, da ein Procurator in der Hauptsache per Generalia, wie dann auch in puncto Dilatoriarum & Peremptorialium mündlich beschlossen, und aber sein Gegentheil, da er darüber Zeit ad proximam auch zu beschliessen erhalten, aber doch alßdann auch mündlich mit concludiren würde, daß gleichwohl die Sach in obbemeldten Fällen und Puncten für beschlossen zu halten, auch darauf ad referendum gegeben, und ohne weiteren Bescheid solche beschlossene Puncten referirt und decidirt werden sollen.

§. 24. Dieweil aber solche nützliche förderſame Disposition von etlichen Beysitzern in Vergeß gestellt, sonderlich am Bescheid-Tischlein, oder auch sonsten durch Ubersehung den Ungehorsamen Procuratoren, noch fernere Zeit ad concludendum unangesehen berührter Disposition und Memorials, durch Bescheid ansetzen, dardurch die Sachen und Audienzien nicht wenig aufgehalten, als sollen die Beysitzer solche billige Disposition in bessere Achtung nehmen, die ipso Jure beschlossene Puncten keines wegs selbst, noch durch die Procuratoren retractiren oder eludiren lassen, sondern solche Procuratoren vielmehr straffen, und den Lesern befehlen, daß sie die Sach wie andere beschlossene Sachen ad referendum übergeben sollen.

§. 25. Gleichfalls erregt sich vielmahlen, daß ein Procurator sich excusirt oder contumacirt wird, und aber entweder er selbst kein Manual oder doch keines bey Handen, darin er oder sein Substituirter was zu handlen sich ersehen möge, darumb ad proximam zum öfftern gebetten, und doch langsam oder nichts, biß er wieder contumacirt, gehandelt wird, alles zu vorsetzlichem Verzug der Sachen und Audientzien, damit dann

dann solches hinfürter vermieden bleibe, soll der Herr Cammer-Richter und Beysitzer durch gemeinen Bescheid ihnen dasselbig verbieten, und daß ein jeder den nechsten die Gebühr handlen, oder aber daß sie allemahlen nach Ermäßigung gestrafft werden sollen.

§. 26. Es sollen alle Procuratoren, da etwan die Præsidenten und Beysitzer aus der Audientz-Stuben hinab die Achts-Erklärung unter dem freyen Himmel, wie herkommen zu publiciren gehen, zugleich dem Gericht zu Ehren, und dann mehrer Ansehens und Abschreckens wegen, auch gehorsamlich hinab gehen und zu solcher Publication erscheinen.

§. 27. Was des Pfennigmeisters Ampt, wessen er sich auch mit Einnehmung und Außtheilung des Gelds, so die Stände zu Unterhaltung des Kayserlichen Cammer-Gerichts in den verordneten Legstädten erlegen, zu verhalten, daselbig ist auch in der Ordnung im 40sten u. 81sten Tit. Part. 1. wohl versehen, wie ihme dann auch ein sonder gemein Decret Anno 1572. durch damahlen anwesende Kayserliche Commissarien und Visitatoren etlicher sonderbahren eingefallenen Puncten halben zu seiner fernerer Nachrichtung ertheilt und zugestellt; Dieweil dann dißmahl auch fürkommen, daß neue Deputirte in pleno Senatu ohne Vorwissen des Cammer-Richters angeordnet, ob deren Handlungen Er sich auch beschwehren thut; So erachten die jetzige Kayserl. Commissarien und Visitatoren, daß ermeldter Pfennigmeister mit angeregten neuen Deputirten zu verschonen, sondern es bey der Ordnung zu lassen, und daß dem Herrn Cammer-Richter, was da des Pfennigmeisters Thun und Lassens halben zu Zeiten fürlauffen möchte, (wie es von Alters auch herkommen,) jedesmahl anzuzeigen, der alßdann etliche aus den Beysitzern zu sich zu erfordern, und in derselben Beyseyn den Pfennigmeister, was ihme seines schuldigen Ampts wegen zu verrichten gebührt, anzuhalten wissen wird.

§. 28. Ferners will man sich nunmehr gewißlich versehen, es werde das Collegium, was sie in beyden Puncten (die Substantial-Qualitäten, darauf die Process zu erkennen, und dann welche Dubia Juris sie resolvirt,) darvon im Speyrischen nechsten Reichs-Abschied Anregung beschiehet, sich verglichen, an gebührenden Ort zur Maynzischen Cantzley seinem Erbieten nach förderlich überschicken.

§. 29. Nachdem auch zu Regenspurg der Kayserl. Majestät und gemeinen Ständen fürkommen, daß die neue Constitution von Arresten etwas zu weit extendirt werden solte, als nemblich, daß auch darauf in den Fällen, da die Obrigkeit in ihrem Gebiet ihre Land und Leut bey friedlichem Wesen erhalten, den thät- und friedbrüchigen Handlungen wehren, die Ubelthäter Ampts wegen angreiffen, mit Recht beklagen, und ihnen gebührlich Recht, wie es in dem Heil. Reich herkommen, widerfahren lassen soll und muß, dem beklagten und behafften Ubelthäter Mandatum de relaxando S. C. erkennt: Gleichfalls daß den Unterthanen wider ihre Obrigkeit, dero sie sich widersetzen, solche Mandata, auf angeregte Constitution erkandt und außgangen seyn solten, welches gleichwohl der Kayserl. Majestät und gemeiner Stände Will und Meynung nie gewesen, darzu gemeinen Kayserl. Rechten und allem friedlichen Wesen zuwider und schädlich; Damit dann die Obrigkeit in ihren Provincien gemeine Ruhe und Frieden erhalten, an Bestraffung der Ubelthat und Verhütung alles unfriedlichen Wesens nicht verhindert würde.

§. 30. So wollen die Kayserl. Commissarien und Visitatoren an statt der Kayserl. Majestät, auch Churfürsten, Fürsten und Ständen, vermög sondern empfangenen Kayserl. Memorials und Befelchs, Cammer-Richtern, Præsidenten und Beysitzern hiemit aufferlegt und befohlen haben, in beyden obberührten Fällen keine Mandata auf solche neue Constitution von Arresten zu erkennen, noch darauf zu verfahren, sondern den Ständen und Obrigkeiten frey und unverhindert zu lassen, alle und jede begangene Ubelthaten, vermög angeregter Kayserl. Rechten, auch des Heil. Reichs-Abschieden, Land-Frieden und andern Reichs-Constitutionen, zu bestraffen; In welchem dann ihnen mit nichten gebührt den Ständen und Obrigkeiten Ordnung noch Maß zu geben.

§. 31. Zum Beschluß ist auch der Kayserl. Majestät und gemeiner Ständen Befelch, daß Cammer-Richter, Præsidenten und Beysitzer dem nähern Regenspurgischen Reichs-Abschied, so viel sie und das Justitien-Werck antrifft, mit schuldigem Fleiß nachsetzen und darob halten sollen.

§. 32. Und dieweil sie zu End dieser Visitation ein Bedencken, wie der Terminus Præjudicialis zu mehrer Beförderung des Process anzustellen, den Kayserl. Commissarien und Visitatoren fürbracht; Als lassen die Kayserl. Commissarien und Visitatoren ihnen solches dergestalt gefallen, daß sie den Terminum Præjudicialem auf ein Jahr lang versuchen, und den Procuratoren durch einen gemeinen Bescheid, denselben zu halten, Gerichtlich aufferlegen und befehlen lassen wollen.

§. 33. Und wollen alsó die Kayserl. Commissarien und Visitatoren im Nahmen der Kayserl. Majestät, auch Churfürsten, Fürsten und Stände des Heil. Reichs dem Herrn Cammer-Richter, Præsidenten und Beysitzern obgemeldt Memorial, an statt eines Abschieds, zugestellt und denselben in allen und jeden Puncten, so viel sie alle und einen jeden insonderheit berühren thut, stäth, fest und unverbrüchlich und darob mit sonderm Ernst zu halten, aufferlegt und befohlen haben. Decretum in Concilio Commissariorum ac Visitatorum Spiræ, 18. May Anno 1577.

Maynzische Churfürstl. Cantzley.

CCLXXIIX.

Derer Herren Cammer-Richter und Beysitzer, auff der anwesenden Kayserlichen Herren Commissarien und Visitatoren Begehren übergebener Bericht, den Terminum præjudicialem belangend, de Anno 1577.

Es haben Cammer-Richter und Beysitzer nun etliche Jahr hero offtermahls, als nemblich im Bedencken auf den Reichs-Tag Anno 1570. im Bericht auf der Procuratoren Anzeig Anno 1572. ferner in dem Anno 1573. und 1574. Visitationen, übergebenen unterschiedlichen Schrifften, aus vielen beweglichen Ursachen, dafür gehalten, daß nach des Gerichts Gelegenheit der Terminus finalis, und dardurch fast die Contumacien, wie zuvor durch die Herrn Commissarien und Visitatoren Anno 1568. aufgehaben, und zu Beförderung der Justitien, Abkürtzung des Process, Gewinnung der Zeit, und Erspahrung der Mühe und Arbeit, so wohl der Beysitzer und Procuratoren, als der Cantzley-Personen, Terminus præjudicialis angestellt möge werden, darauf sie sich geliebter Kürtze halben, insonderheit auf gemeldte ihre in den Visitationen Anno 1573. und Anno 1574. vorbrachte Bedencken, mit welchen dann auch der Procuratoren in nechst-verschienener Visitation übergebenes Bedencken einschlägt, doch mit nachfolgender Erklärung beziehen.

§. 1. Erstlich, wann ein Procurator seinem Gegentheil in primo termino sein selbst gebettene geraume Zeit cum præjudiciali Commination zuzulassen erbietig, daß er solche seine bewilligte Zeit præjudicialiter, ohn weiteres Submittiren, bey Straff der Ordnung, anzunehmen schuldig, auch solch Præjudicial-Annehmen eben die Würckung, vermög der Visitation Anno 1573. und Reichs-Abschieden Anno 1576. haben soll, als wann ihme die Zeit præjudicialiter angesetzt wäre.

§. 2. Zum andern, daß sie sich auch mit gleichem Præjudicio in primis Prorogationibus verhalten sollen, so fern sie aber, nach Gelegenheit der Sachen und Umbständen, aus rechtmäßigen Ursachen der Zeit halben sich nicht vergleichen könten, und derowegen zu submittiren befugt, daß alßdann Judex nach einer jeden Sachen Wichtigkeit, Ferne des Wegs, und andern Umbständen, damit sich die Advocaten der Verkürtzung oder Ubereilens billig nicht zu beklagen, ein gute geraume Zeit ansetzen, und gleicher Bescheidenheit auch in den Prorogationen sich gebrauchen soll.

§. 3. Item, daß die Procuratores einander Prorogationem Prorogationis für sich selbst nicht zulassen, sondern nach Inhalt der Procuratoren Memorial-Zettul, und der Visitation Anno 1575. darüber Gerichtlichen Bescheids gewärtig seyn, auch Judex anderst nicht, dann aus erheblichen Ursachen solche erkennen, und wann die abgeschlagen (wie es dann jetzt vielmahl beschiehet) und alsó der Terminus præjudicialis purificirt, nach Außweisung des Vers. Wann aber nunmehr ꝛc. des Memorial-Zettuls dem Herrn Cammer-Richter und Beysitzer in angeregtem 1575. Jahr zugestellt, gehalten werden soll; Wann nun alsó solchem nachgesetzt, wird sich verhoffentlich im Werck befinden, daß durch Einführung des Termini præjudicialis der Process mercklich gefördert werde.

§. 4. Und irret nicht, daß gemeldter Termin in der Ordnung nicht gesetzt, dann es ist nicht das halbe Theil Sachen zu der Zeit, da die Ordnung gemacht, und etlich Jahr hernach an diesem Gericht anhängig gewesen, als etlich Jahr hero und jetzo darin schweben, darumb damahls die Umbfrag fast in allen Audientzien herum kommen, und noch darzu Zeit übrig blieben, aber da sich die Sachen gehäufft, hat man schwehrlich in Præfixis und Contumaciis handlen mögen, daraus erfolgt, daß man eine Stund Vormittag zu der Audientz Contumaciarum in den Gerichts-Tagen hat verordnen müssen, nichts desto weniger seynd die Sachen in Præfixis stecken blieben, daß letzlich auch nicht wohl in zweyen Jahren die Ordnung darin herumb gangen; Und wiewohl in der Visitation Anno 1568. der angesetzte Terminus præjudicialis viel Zeit erspahrt, wie dann solches den Procuratoren, so dazumahl beym Gericht gewesen, wohl bewust, so hat man doch nicht genugsam Zeit in den Audientzien gehabt, derowegen die tägliche Audientzien verursacht, welche den Gerichtlichen Sachen unsers Erachtens noch mehr beförderlich, wann der Terminus præjudicialis in seinem Gang blieben wäre, und obwohl durch Anstellung des ersten Termini finalis im Reichs-Abschied Anno 1570. die Accusation Contumaciarum wieder eingeführt, so seynd doch die Excusationes fast verblieben, und ist der Ordnung in dem und vielen andern Sachen so vor und hernach, insonderheit aber auf gemeldten

Reichs-Tag Anno 1570. derogirt worden, dann in ſo groſſer Meng der Sachen unmöglich geweſen die Ordnung zu halten, ſondern hat man nothwendiglich ein anders verordnen müſſen; Notum enim eſt, leges poſitivas ad negotiorum & cauſarum circumſtantias & varietates accommodari, quæ taliter atque aliter ſe habent, ita quoque illæ ipſæ leges non poſſunt eſſe perpetuæ, ſed pro diverſitate rerum negotiorumque qualitate variantur & accommodantur, idque maxime in iis, in quibus de modo atque ratione in Judicio procedendi ſtatuuntur, locum habet.

§. 5. Demnach dann die Procuratores in ihren Anzeigungen, die ſie den Herren Kayſerl. Commiſſarien und Viſitatoren Anno 1572. überreicht, außtrücklich angegeben, daß ihnen intra Terminum ordinis zu handlen unmöglich, ſo iſt den Partheyen ſolch Beneficium juris in primo Termino nicht fürträglich, ſondern vielmehr hinderlich, in Anſehung, daß die Procuratores auch poſt lapſum primi termini finalis zuvor nicht handlen, biß ſie vom Gegentheil contumacirt, ja es werden die Handlungen durch die Procuratores deſto mehr aufgezogen, je langſamer ordo Contumaciarum nach Verflieſſung des endlichen Termins an ſie kommt.

§. 6. Daß aber per Terminum præjudicialem faſt alle Contumacien fallen, kan unſers Erachtens dardurch dargethan werden, demnach ſie aus dem erfolgen, dieweil die Procuratores nicht allein intra terminum ordinis, ſondern auch biß auf das Contumaciren, impune die Handlung unterlaſſen könten, wo aber primus terminus finalis in præjudicialem verändert, muß der Gegentheil entweder intra Terminum præjudicialem handlen, oder Prorogationem bitten, ſonſten wird derſelb Terminus purificirt, und läſt man es bey der Præjudicial-Commination bleiben, derowegen zu ſchlieſſen, daß gemeiniglich keines Contumacirens weiters vonnöthen ſeyn wird.

§. 7. Was von den Petitionibus oder Supplicationibus pro Prorogationibus, Reſtitutionibus in integrum, Exceptionibus contra easdem, Diſputationibus von Bewilligung des Termini præjudicialis, Colluſione Procuratorum in Annehmung oder Zulaſſung nach ihren Gefallen, einen kurtzen oder geraumen Termins-Confuſion der Umbfragen angeregt wird, wär ſolches alles wohl zu bedencken, wo auch nicht jetziger Zeit daſſelbig eben ſowohl ja vielmehr beſchehen, ſintemahl das Contumaciren kein gewiſſe Zeit hat, ſondern in der Procuratoren Gefallen ſteht, ſolches in erſter, anderer, dritter und folgender Ordnung Contumaciarum zu thun, deßwegen auch in geringern Submiſſionibus vielmahls, nachdem ſie Terminum ordinis erhalten, in einem, zweyen, dreyen oder mehr Jahren nicht handlen, ſondern einander nachſehen, dieweil ſie darzu propter obtentum Terminum ordinis a Judice nicht können gezwungen werden, da es aber den Procuratoren gelegen, daß er ſeinen Gegentheil contumacirt, ſo gemeiniglich zuvor nicht handlen, ob gleich das Contumaciren lang angeſtanden, und darauf ein Præjudicial-Termin erhalten; Oder damit er die Sach noch länger aufziehe, durch einen geſuchten Schein die zugelaſſene Zeit beſtreit, und ſubmittirt, und dardurch noch länger Friſt bekommet, biß ihme der Terminus præjudicialis angeſetzt, weil etwan gute Zeit auf die Complirung der Protocollen und Eröffnung des Beſcheids geht, ſo pflegen ſie doch nicht intra Terminum præfixum zu handlen, ſondern thun allererſt Prorogationes bitten, welche Petitiones primarum Prorogationum jetziger Zeit dermaſſen gemein, daß ſie auch ohn Vermeldung einiger erheblicher Urſachen erlangt werden, wie dann ſolches die Gerichtliche Protocolla außweiſen: Uberdas laſſen ſie ſich zuweilen damit nicht ſättigen, ſondern halten umb Prorogationem Prorogationis an, die ihnen dann aus wichtigen Urſachen auch zugelaſſen wird: Wann nun wie angezogen, gemeldte Petitiones Prorogationum re ipſa den Excuſationibus Contumaciarum ſuccediren, ſo erſcheinet daraus, daß per Terminum ordinis, ſive finalem die Procuratores zu den außflüchtigen Excuſationibus Contumaciarum mehr Urſach haben, dieweil ſie in angeregtem Termin nicht handeln, ſondern das Contumaciren erwarten, und darzu die Petitiones Prorogationum dieſelbige dupliren, dann ſo an ſtatt des Termini finalis gleich im Anfang der Terminus præjudicialis angeſtellt würde.

§. 8. Ebener Geſtalt werden jetziger Zeit purificatis Terminis nicht weniger die Reſtitutiones in integrum begehrt, und dawider excipirt und gehandelt, deſſen zu den Protocollen gezogen.

§. 9. Daß auch durch gemeldten Terminum finalem und das Contumaciren vielmehr Diſputationes und Submiſſiones unter den Procuratoren entſtehen, alßbald ſolche aufgehaben, iſt zum Theil aus jetzt beſchehener Anzeig abzunehmen, jedoch in dem Bedencken de Anno 1574. ferners außgeführt, dahin man ſich abermahl referiren thut, deßgleichen iſt aus nechſtvorgehendem Bericht zu ſehen, demnach die Procuratores intra obtentum terminum finalem, biß ſie vom Gegentheil contumacirt, welches dann wie zuvor angedeutet in ihren Gefallen ſtehet, und ſo lang ſie wollen aufziehen mögen, daß dardurch vielmehr Colluſiones ſich erregen, als wann Terminus finalis abgeſchafft würde.

§. 10. Und dieweil nach dem Contumaciren in dieſem Proceſs eben ſo wohl Terminus præjudicialis fürgehet, als wann er erſtlich durch die Procuratoren angenommen, oder ihnen angeſetzt, kan man nicht befinden, daß poſt Præfixionem præjudicialem nicht eben ſowohl die Procuratores jetziger Zeit miteinander colludiren mögen, als wann Terminus præjudicialis angeſetzet wäre, aber dargegen wann Terminus finalis, und das Contumaciren abgeſchnitten, ſolchen Colluſionibus vielmehr begegnet werden kan.

§. 11. So kan man auch nicht darfür halten, daß durch Ringerung der Umbfragen dieſelben mehr confundirt werden ſollen, ſondern verſiehet man ſich, es werden ſolche Confuſiones vielweniger beſchehen.

§. 12. Es wird auch eine gröſſere Æquabilitas durch Anſtellung des Termini præjudicialis erfolgen, weil die Comminationes ex re ipſa genommen, und nach eines jeden Sachen und Handlung, Natur und Eigenſchafft a Judice gegeben, und deßwegen nicht gleich ſeyn, ſondern nach Ferne und Nähe der Oerter, in welchen die Partheyen und Advocaten geſeſſen, auch Gelegenheit und Umbſtänd der Sachen, regulirt werden müſſen. Dann ſo der Terminus ordinis gehalten, in welchem ſich dieſe nicht geringe Ungleichheit begibt, daß eben ſo wohl in ſchlechten Puncten ohn Unterſchied diſtantiæ locorum ſo viel Zeit, als in anderen ſchwehren, und da die Principales und deren Advocaten weit entſeſſen, zugleich zugelaſſen werden.

§. 13. Daß aber vielmehr durch den Terminum finalem und das Contumaciren die Zeit verſpielt, die Partheyen aufgehalten, Cammer-Richter und Beyſitzer vergebens bemüht, die Protonotarien, Notarien und Leſer mit Aufſchreibung der unnöthigen Proceſs, Aufſuchung und Complirung der Protocollen, beſchwehrt, iſt ex collatione all der Proceſſen augenſcheinlich zu vermercken.

§. 14. Dann wann der Terminus finalis ſoll vorgehen, bringt derſelbige erſtlich ein Receſs und dann das Contumaciren mit ſich, darauf wird Terminus præjudicialis angenommen oder angeſetzt, hernach folgt Petitio Prorogationis, die gleicher Geſtalt von Gegentheilen erhalten, oder per Judicem zugelaſſen wird, und dann zu Zeiten Prorogatio Prorogationis, oder wo daſſelbig abgeſchlagen, und der Terminus purificirt, petitio pro Reſtitutione in integrum.

§. 15. Dargegen wann erſtlich Terminus præjudicialis angenommen oder angeſetzt wird, ſo fält der Receſs mit Erhaltung Termini ordi-

nationis, und per conſequentiam das Contumaciren, welches offt in gar geringen Puncten, als Legitimationum, Supplicationum, Commiſſariorum, Litis Conteſtationum, Exceptionum, & Reſponſionum, Recognitionum Sigillorum, Concluſionis in cauſa Principali, vel in puncto incidenti, zwey oder drey Jahr bleibet anſtehen, und dieweil nicht ſubmittirt, contumacirt, noch accuſirt wird, Judex, ſo allerdings ſonſt gefaßt, zum Beſcheid nicht kommen, und alſo ein Sach viel Jahr in obgemeldten und andern ſchlechten Puncten aufgezogen werden kan, ſondern muß der Procurator entweder intra primum Terminum præjudicialem handlen, oder Prorogationem bitten, wo er anders denſelben nicht will purificiren laſſen, welche Prorogation man eben ſo wohl in dieſem jetzigen Proceſs zu bitten pflegt, aber vielmehr vergebentliche mündliche Handlung haben, ſich vor Anſtellung des Termini præjudicialis in obgedachter Viſitation Anno 1568. zugetragen, damahls hat man in einem Puncten nicht allein einen, ſondern etliche Terminos finales, weil des Judicis Beſcheid ohne oder gar mit ſchlechter Commination ergangen, zugelaſſen, darauf ſeynd die zwo Umbfragen in accuſationibus & excuſationibus Contumaciarum unterſchiedlich umbgangen, biß man Terminum præjudicialem angeſetzt, darumb iſt in dem Bedencken de Anno 1570. angezeigt worden, daß durch den offtgemeldten Anno 1568. angeſtellten Terminum præjudicialem vier Termin in einen gezogen ſeynd.

§. 16. Wie viel nun unnöthige Receſs, und Handlung dardurch abgeſchnitten werden, bringen die Protocolla deren Sachen, ſo nach Aufrichtung der Ordnung Anno 1548. (der ältern zu geſchweigen,) allhie anhängig gemacht, klärlich mit ſich, darin zu befinden, daß etwan in geringen Puncten, als Commiſſariorum, die Procuratores Terminum ordinis zum dritten und vierdten mahl erhalten, Judex zum andern, dritten und vierdten mahl interloquirt, erſtlich ſine Commination, darnach daß auf des Gegentheils Anruffen und dann daß endlich auf des Gegentheils Anruffen ergehen ſoll was recht iſt, wie auch zu Zeiten, daß die Sachen in berührten Puncten vor beſchloſſen angenommen ſeyn ſollen, welche Termin und Beſcheid alle durch die Comminationem præjudicialem, ſo jetzunder in puncto Commiſſariorum gebräuchlich, daß die ernennte zu Commiſſarien verordnet, Commiſſio in communi forma umgangen werden möge.

§. 17. Wann man alle Terminos finales auch auſſerhalb der Accuſation Contumaciarum, ſo in allen Puncten in einer beverab Definitiv-Sachen vor Zeiten ihren Fortgang gewonnen,

wonnen, zusammen rechnen will, wird man in sehr vielen über 20. 25. 30. und mehr in den Gerichtlichen Protocollen anzuzeigen wissen, aber zu setzen, daß jetziger Zeit ein Sach in die ander zu rechnen über 12. Termini finales sampt dem Contumaciren (so doch vielmehr in den Protocollen zu befinden,) nicht erhalten, jedoch wann die Sachen, deren etliche tausend allhier Rechthängig, allein durch 12. Termin multiplicirt werden, laufft die Summa der tausend schon auf das wenigst auf die 1000. unnöthiger Recess, und mündlicher Handlung, die man sampt andern Verzüglichkeiten und allerley Beschwehrden, als Auffschreiben der Recess und Complirung der Protocoll und dergleichen, durch oben mehr gemeldte Verordnung der ersten præjudicial-Termin abschaffen und gewinnen kan.

§. 18. Derohalben nicht unzeitlich bedacht, daß durch Anstellen desselben der Proceß sehr befördert werden mag, und unsers Ermessens man ein Jahr lang versuchen könt, denn daß man An. 1568. und hernach biß zu Anrichtung der täglichen Audientzien langsam in Præfixis handlen können, achtet man, daß solches nicht durch den Terminum præjudicialem verursacht, sondern daß es an der Zeit Mangel habe, dieweil aber nunmehr die Audientzien täglich seynd, und durch Anstellung bemeldtes Termini præjudicialis das Contumaciren mehrentheils fällt, und neben der ersten auf eröffnete Urtheil, die anderen zwo Umbfragen in Novis und Præfixis fürnemblich im Schwang gehen werden, ist zu verhoffen, es werde nachmahls kein Mangel an der Zeit in Præfixis erscheinen, sondern in derselben Umbfrag die Procuratores in angesetzter Zeit wohl handlen mögen.

§. 19. Diesen von Herren Commissarien und Visitatoren begehrten Bericht thun Cammer-Richter und Beysitzer derselben Verbesserung zustellen.

CCLXXIX.

Memorial, so im Namen derer Kayserl. Herren Commissarien und Visitatoren, denen Advocaten und Procuratoribus des Kayserl. und des Heil. Römischen Reichs Cammer-Gerichts Anno 1577. behändiget worden.

Wiewohl bey nechster Visitation den Advocaten und Procuratoren durch ein sonderlich Memorial von wegen der Römischen Kayserl. Majestät, auch Churfürsten, Fürsten und Ständen zu Gemüth geführt, und genugsamb Erinnerung beschehen, was Defect und Mangel bey ihnen sonderlich in den Audientzien sich ereigen, darumb ihnen gebotten worden, das alles abzustellen, und sich selbst hinfürters aller schuldigen Gebühr mit mehrerem Gehorsamb und Fleiß zu erzeigen, so ist doch in dem nicht von allen gebührliche Folg geleistet worden, derohalben will man sie nochmahlen darzu mit allem Ernst vermahnet, und einem jeden gebotten haben, solche Memorialen, so ihnen nun etliche Jahr nacheinander zugestellt, in mehrerem Ansehen zu halten, und allen und jeden, darin verleibten Puncten, gehorsamlich zu geleben, oder aber der comminirten Pönen darüber gegenwärtig seyn sollen.

§. 1. Insonderheit aber sollen alle und jede Procuratoren, da sie Præsentes und mit Kranckheit nicht beladen, zu Abhörung der Bescheide in allen Audientzien, ohne Zulassung einiger Entschuldigung, in ihrer Stell erscheinen, damit den Churfürsten, Fürsten, Ständen und Partheyen, denen sie dienen, durch sie nichts versäumt werde, (wie es etlich mahl beschehen.) Aber darnach, da jemand ja aus ehehafften Ursachen sich zu entschuldigen, so mag derselbige umb Erlaubnuß bitten, doch daß er seinem Substituirten genugsamen Bericht lasse, was an seiner statt zu handlen.

§. 2. In der Visitation Anno 1575. ist den Procuratoren im selben Memorial beym Vers. Ebener massen ꝛc. und folgenden Vers. Dieweil aber solches ꝛc. wohlbedächtlich statuirt, da ein Procurator in der Haupt-Sache per Generalia, wie dann auch in puncto Dilatoriarum & Peremptorialium mündlich beschlossen, und aber sein Gegentheil, da er darüber Zeit ad proximam auch zu beschliessen (wie dann die Ordnung vermag) erhalten, aber doch alßdann auch mündlich nicht concludiren wird, daß gleichwohl die Sachen in obbemeldten Fällen und Puncten für beschlossen zu halten, und beyde Theil darüber Urtheils und Rechts erwarten sollen.

§. 3. Wann aber seithero erfahren, daß gleichwohl, ohnangesehen solcher Beschluß ipso jure beschehen, die Procuratores die beschlossene Sachen in Vergeß gestellt, und weiter Zeit begehrt, alles nur zu Verlängerung der Zeit und Audientzien, so sollen sie sich dessen hinfürter bey Straff nach Ermäßigung enthalten, aber die Leser bey der Leserey anreden und erinnern, daß in der Sachen beschlossen, und darum ad referendum zu geben sey.

§. 4. Ebener massen ist auch dieser Mißbrauch in den Audientzien da nunmehr zuviel eingeführt erkündigt, da ein Procurator sich entschuldigt, oder contumacirt wird, daß er oder sein Substitutus mit nechsten ad proximam bedacht, bitten thut, da er doch billich sein Manual bey Handen, sich darin was ihm zu handlen obliegt, ersehen, und also den nechsten sein gebührlichen

lichen Recess halten soll; Dieweil dann das Bitten ad proximam zuviel mißbraucht, dardurch die Zeit vergeblich verspielt, die Audientzien verlängert, ja auch zu Zeiten darnach (da sein Gegentheil ihne langsamb wiederum contumaciren kan,) nichts handlet, so will man allen und jeden hiemit ernstlich gebotten haben, solches auf zuglichen Bittens ad proximam, da es ihme sonst vermög der Ordnung nicht gebührt, sich gäntzlich bey Straff der Ordnung zu müßigen, sondern sonsten jederzeit was sich gebührt fürbringen oder bitten soll.

§. 5. Welcher massen den Procuratoren die zweyte oder dritte Dilatio und derselben Prorogation zu erkennen, ist in der Ordnung Tit. 16. Vers. Was aber die Dilationes &c. Part. 3. klärlich versehen; Dieweil aber in jetziger Visitation auch in Erfahrung bracht, daß etliche Procuratores derselben guten Verordnung nicht nachsetzen, sondern allerhand Verzüglichkeit fürsetzlich einführen, so sollen Cammer-Richter, Præsidenten und Beysitzer sonderliches Auffsehens thun, daß keinem Procurator die zweyte oder dritte Dilation, noch einige Prorogation erkandt werde, es sey dann glaubhaffte Anzeig genugsamen angewendten Fleisses beygelegt; Im Fall aber einiger Anwaldt nach Verlauff der ersten Dilation, einmahl begehrte Zeit ad producendum rotulum erhalten hätte, und aber darnach sich unterstünde allererst die zweyte oder dritte Dilation zu bitten, weil darunter Calumniosa protestatio Litis gespührt, soll man denselbigen nach Ermäßigung straffen und sein Begehren abschlagen.

§. 6. Zu Zeiten wird auch von denen Procuratoren Prorogatio Termini Præjudicialis gebetten, und darüber submittirt, solte sich dann zutragen, daß ehe und zuvor darüber Bescheid erfolgt, die gebettene prorogirte Zeit schon zu End ablieff, so soll der Procurator innerhalb seiner selbst gebettenen Prorogation bey gewöhnlicher Pön zu handlen schuldig seyn.

§. 7. Alle Procuratoren sollen, da sichs zutrüge, daß die Præsidenten und Beysitzer sämptlich aus der Audientz-Stuben hinab, die Achts-Erklärung unterm freyen Himmel, wie herkommen, zu publiciren, gehen zugleich der Kayserlichen Justitien zu Ehren, und dann mehrer Ansehens und Abschreckens wegen auch gehorsamlich hinab gehen, und zu solcher Publication sämptlich erscheinen.

§. 8. Dem Herrn Cammer-Richter, Præsidenten und Beysitzern ist aus sonderlichen Geheiß, von wegen der Römischen Kayserl. Majestät, Churfürsten, Fürsten und Ständen anbefohlen worden, keine andere zu Advocaten und Procuratoren aufzunehmen, noch auch die aufgenommene dabey zu lassen, dann diejenige, so sich entweder zur alten Catholischen Religion, oder aber zur Augspurgischen Confession bekennen, und derselben gemäß sich im Leben verhalten, sonsten aber diejenigen, so sich anderen verbottenen Secten, dem Religions-Frieden zuwider, anhängig machen, dieselbigen sollen sie Amptswegen hinweg weisen, immassen in der Cammer-Gerichts-Ordnung Tit. 3. Part. 1. darob zu halten, angeordnet und befohlen worden ist, darnach sich ein jeder zu richten. Decretum in Concilio Commissariorum & Visitatorum Spiræ, 15. May Anno 1577.

Maynzische Churfürstl. Cantzley.

CCLXXX.

Decretum Commissariorum & Visitatorum des Kayserl. und des H. Röm. Reichs Cammer-Gerichts, die ausstehenden Straff-Gülden derer Procuratoren betreffend, de Anno 1577.

Demnach die Herren Kayserlichen Commissarii und Visitatores, so in jüngst verschienener Visitation Anno 1576. allhier gewesen, durch einen sondern Befelch, zu Ehren und Beförderung des Kayserlichen Cammer-Gerichts, wohlbedächtlich verordnet, daß die Pedellen von denjenigen Procuratoren, so nicht in gebührender benahmter Zeit und mit ihren gebührenden Kleidern in der Audientz erscheinen, die Straff der Ordnung einfordern sollen, immassen berührt Decret ferner mit sich bringt, als wird den Pedellen nochmahls ernstlich befohlen, solchem Decret ihres theils mit allem Fleiß nachzusetzen, auch hierin gebührende Gleichmäßigkeit zu halten.

§. 1. Dieweil aber die jetzige Herrn Commissarii und Visitatores in des Pedellen jetzt gethaner Rechnung befunden, daß biß noch seit nechster Visitation kein Straff-Gülden obberührter Gestalt, mit langsamen Erscheinen verwürckt, von den Procuratoren erlegt worden, etliche auch ihre Gerichtliche Straff-Gülden noch nicht erlegt; Als befehlen die Herren Kayserl. Commissarii und Visitatores hiemit ernstlich, und wollen, daß die Procuratores, so also ihre verfallene Straff-Gülden noch nicht erlegt, dieselbe den Pedellen innerhalb 14. Tagen, bey Straff nach Ermäßigung, welche der Herr Cammer-Richter auf der Pedellen Relation zu setzen, erlegen sollen.

§. 2. Und sollen die Pedellen solche verfallene Straff-Gülden von Quartalen zu Quartalen, vom 1. May an zu rechnen, hinführo einfordern, und davon dem Herrn Cammer-Richter, oder Amptsverweser gebührenden Bericht in Schrifften thun, wie viel er eingefordert, und

was ihme noch außständig, damit sie also jederzeit zur Visitation mit vollkommener Rechnung und Liefferung erscheinen mögen, welcher Procurator dann selbiger Zeit in Außstand befunden wird, den haben die Kayserlichen Commissarii und Visitatores auch nach Ermäßigung zu straffen. Decretum per Commissarios & Visitatores 17. May Anno 1577.

Mayntzische Cantzley.

CCLXXXI.

Memorial oder Decret, des Kayserl. Cammer-Gerichts Fiscals-Auslassung betreffend, Cammer-Richter und Beysitzern zuzustellen, de Anno 1577.

NAchdem in wehrender Visitation den Kayserlichen Commissarien und Visitatoren fürkommen, welcher massen der Kayserliche Fiscus mit etlichen Extraordinari-Außgaben, und sonderlich in fürgangener Holtz-Versperrung der Churfürstlichen Pfaltz, mit Außlegung hoher Summen hefftig beschwehrt, indeme dem Kayserlichen Fiscali mit beschwehrlichen dringlichen Decreten von dem Collegio aufferlegt worden, solche Summen, ohnangesehen seines habenden Kayserlichen Befelchs, und daß es dem alten Herkommen zuwider, zu erlegen; Als haben in solchem fürgefallenen Mangel die Kayserliche Commissarii, was sie dißfalls unter andern in Befelch, sich außtrücklich erklärt, welches nicht allein die anwesende Visitatores in acht genommen, sondern auch selbst neben und mit ihnen den Kayserlichen Commissarien allen Umbständen nach für billich ermessen, daß mit solchen Extraordinari-Außgaben, als in Bestellung des Holtzes, Korn, Victualien und anderen, welches zu eines jeden Privat-Nutz und Besten gereicht, mit den Unkosten so darauf gehen, des Kayserlichen Fisci in alleweg verschonet, und derselbe bey seinen ordentlichen Außlagen der Fiscalischen Proceß und was denselben anhängig und sonst mehr von alters herkommen, und gebräuchlich gewesen, gelassen werden soll.

§. 1. Derohalben so wollen die Kayserlichen Commissarien und Visitatores den Herrn Cammer-Richter und Beysitzere hiemit erinnert, auch denselben befohlen haben, des Kayserlichen Fisci hinführo mit angeregten und dergleichen Außlagen, und des Fiscals so wohl als des Cammer-Gerichts-Pfennigmeisters mit solchen beschwehrlichen Decreten zu verschonen, und die Unkosten, so in Bestellung des Holtzes oder anderer Victualien auflauffen, auf dieselbige Wahren, so sie bestellen, schlagen, und darunter gleichmäßige gebührende Außtheilung machen, damit keiner vor dem anderen beschwehrt werde, daß ist an ihme selbst billich, und haben es die Kayserl. Commissarien und Visitatores aus habendem Kayserlichen Befelch und Ermessen, dem Herrn Cammer-Richter und Beysitzern, sich darnach zu richten, nicht enthalten sollen. Decretum per Commissarios & Visitatores Spiræ, 17. May Anno 1577.

Mayntzische Cantzley.

CCLXXXII.

Memorial den Pfennigmeister des Kayserlichen und des H. Röm. Reichs Cammer-Gerichts betreffend, dem Herrn Cammer-Richter zuzustellen, de Anno 1577.

DEmnach in jetzt wehrender Visitation des Kayserlichen Cammer-Gerichts unter andern auch vorkommen, was massen des Kayserl. Cammer-Gerichts Pfennigmeistern, Mattheisen Hübern, hiebevor von dem Collegio zween sonderbahre Deputaten verordnet, und derowegen allerhand Mißverständ und Unrichtigkeiten, unter den Deputaten und ihme dem Pfennigmeister sich erregt und zugetragen, darunter auch nicht geringe Zeit in Versaumung der Ordinari-Geschäfften vergeblich zugebracht worden, und dann der Pfennigmeister gegen den Kayserlichen Commissarien und Visitatoren dessen, ihme dardurch begegnenden Mißtrauens halben sich zum höchsten beschwehrt.

§. 1. Als haben die Kayserlichen Commissarien und Visitatoren erwogen, welcher Gestalt gedachter Pfennigmeister Anfangs auf die Ordnung angenommen, gelobt und geschworen, und was ihme Inhalts derselben Part. 1. Tit. 40. & 81. zu verrichten oblieget, welchem Ampt er auch nun viel Jahr nach einander, vermög ihme von denen jedes Jahrs gewesenen Commissarien und Visitatoren gegebener Quittungen, getreulich und fleißig, als ihme gebührt, fürgestanden, was auch in fürgefallenen Mängeln und Gebrechen, die jemahls anwesende Kayserl. Commissarii und Visitatores ihme darauf für Bescheid und Decreta, denselben zugeleben, gegeben, derowegen so ist der Herren Kayserlichen Commissarien und Visitatoren befehlende Meynung, es wolle der Herr Cammer-Richter solche sonderbahre Deputation bey dem Collegio gegen ihne Pfennigmeister abschaffen, auch von demselben ihn hinführo damit nicht beschwehren, sondern, wie angeregt, bey der Ordnung und gegebenen Visitations-Abschieden, u. sonderlich dem in Anno 1572. gegebenem Memorial-Zettul, zu ruhiger Verrichtung seines Ampts verbleiben lassen.

§. 2.

§. 2. Wann auch zum andern fürkommen, daß er der Pfennigmeister von dem Collegio ohne Vorwissen oder Verwilligung des Herrn Cammer-Richters mit allerhand Decreten, nach Außweisung derselben, den Visitations-Abschieden und Memorialn stracks zuwider beschwehrt, und denselben zu geleben mit Ernst und Bedrohungen angehalten wird, wie dann in etlichen Extraordinari-Außgaben, Holtz und Korns, dann auch, vor Erscheinung des Ziehls, zu bezahlen, geschehen; Weilen dann ihme Pfennigmeister tragenden Ampts halben obliegt, ohne sonder Decret, Vorwissen und Bewilligung des Herrn Cammer-Richters dergleichen Extraordinari-Außgaben nicht heraus zu geben: Auch in Anno 1572. durch die damahls anwesende Kayserliche Commissarios und Visitatores ernstlich aufferlegt und befohlen worden, keinem seine Besoldung vor Erscheinung des Ziehls zu erlegen; Als wollen die Kayserlichen Commissarii und Visitatores nochmahls, daß er bey solcher Verrichtung seines Ampts gelassen, und wider dieses, wie angeregt und ihme befohlen, nicht beschwehrt werde, auch daß er der Pfennigmeister durch andere und widrige Decreta sich zu keinem andern, dann ihme befohlen, bewegen lassen, sondern da ihme in dieser oder andern Verrichtung seines Ampts, es sey in Außtheilung der Neglecten, Einlegung und Außnehmung des Gelds, Abzahlung der Personen, und sonsten was widerwärtigs von dem Collegio begegnen solte, daß er solche Beschwehrung dem Herrn Cammer-Richter fürbringen, und der Herr Cammer-Richter schuldig seyn solle, ihme in diesem und dergleichen die Hand zu bieten, und darunter gebührenden Bescheid zu geben, deme der Pfennigmeister seines theils auch der Gebühr zu geleben. Decretum per Commissarios & Visitatores, 17. May Anno 1577.

Mayntzische Cantzley.

CCLXXXIII.

Erklärung etlicher Paragraphorum aus des Kayserlichen und des Heiligen Römischen Reichs Cammer-Gerichts-Ordnung, de Anno 1577.

WAs diesen §. Aber dieweil ꝛc. im Vers. Darneben aber ꝛc. anlangt, demnach nicht allein die Ordnung darin angezogen, eben solchen eigentlichen Verstand nicht hat, sondern aus allerhand erheblichen Ursachen derselbig also auch in das Werck nicht wohl allerdings gerichtet werden mag, und aber nichts desto weniger billich, daß solchem so viel möglich nachgesetzt werde, so will Dominus Judex die Herren Beysitzer hiemit vermahnt haben, hinführo die Acta, so viel deren einem jeden zugestellt werden, desto fleißiger aufzuheben und verwahrlich zu behalten, dieselbigen von den Lesern quotirt und ergäntzt zu empfangen, auch solcher Gestalt ohn allen Abgang wiederum zu lieffern, dieselbige zu rechter Zeit zu protocolliren und ad correferendum zu geben, die jüngere unprivilegirte den ältern nicht vorzuziehen, sondern in dem mit des Herrn Cammer-Richters und der Herren Præsidenten Vorwissen zu handlen, die Ordnung, wie die einen jeden im Referiren trifft, fleißig zu halten, und was sonsten hierzu dienlich, auch in der Ordnung und Abschied ferners versehen, zu vollziehen.

§. 1. Was den §. Welcher massen den Procuratoren etc. antrifft, der wäre also anzustellen, nemblich wann ein Procurator secundam oder tertiam Dilationem probandi vor Außgang der ersten oder zweyten bitten würde, daß alßdann dieselbigen, auf eine ziemliche Anzeig, wie bißhero bräuchlich gewesen, begeben, da aber solches Begehren nach Verflieſſung vorgehender Dilation geschehe, nichts anderst, dann auf Fürbringung und Bescheinung erheblicher wichtiger Ursachen fürgefallener Verhinderung erkennt werden soll.

§. 2. Ferners ist auch der Bescheid, daß die Procuratores hinführo, wann sie auf beschehen Contumaciren oder sonst zu handlen haben, zu solchem alßbald durch sich selbst oder ihre Substituten gefast seyn, und deßwegen aus Hinläßigkeit oder zu fürsetzlichem Verzug der Sachen Zeit ad proximam zu bitten bey Straff nach Ermäßigung sich enthalten.

§. 3. Und dann jederzeit secundam vel tertiam Dilationem probandi vor Verflieſſung der ersten oder andern aus Ursachen, wie biß daher gebräuchlich gewesen, bitten, aber nach Außgang derselben glaubhaffte Anzeig genugsamen angewendten Fleisses fürbringen.

§. 4. Deßgleichen ihre gemeine habende Gewalt ad Causas Fiscales für sich selbst alßbald, und ohne fernere Erinnerung oder Anhalten, bey Straff nach Ermäßigung aufflegen, und sich sonsten dem nechsten, wie auch vorgehenden Memorialen und Abschieden gemäß verhalten sollen.

§. 5. Den §. Insonderheit aber ꝛc. betreffend, damit dißfalls Richtigkeit und Gleichheit gehalten, auch ein Collegium des täglichen Anlauffens von Procuratoren überhaben bleibe, so will Dom. Judex die Pedellen dißfalls ihrer Pflichten erinnern, und ihnen befehlen, daß sie laut deß Memorials gut Achtung geben, welche Procuratores zu rechter Zeit in dem Gericht nicht erscheinen, dieselbe mit Fleiß mercken, aufzeichnen und jederzeit dem sitzenden Herrn Præsidenten fürzeigen, welcher es alßbald, oder hernach

hernach zu unterzeichnen, und dem Pedellen wieder richtig zuzustellen.

§. 6. Deßgleichen die schrifftliche Entschuldigung derjenigen Procuratoren, so nach Ablesung der Bescheiden Erlaubnuß bitten, und von dem Herrn Præsidenten empfahen werden, dieselbigen registriren, darüber gute Ordnung halten, und solches alles zu jedem Quartal, dem Herrn Cammer-Richter behändigen, folgends desselbigen Befelchs mit Einforderung der Straffen sich verhalten, auch deßwegen gebührliche beständige Rechenschafft thun, welches Dom. Judex den Procuratoren zur Nachrichtung auch also anzeigen lassen will.

§. 7. So viel dann den §. Damit dann ꝛc. betrifft, da haben sich die Herren Deputirten neben dem Dom. Judici erinnert, was Anno 1570. in §. In den Räthen ꝛc. geordnet und befohlen; Damit man nun eigentlich wissen möge, wie ein jede Sach beschaffen, ob sie gemein oder wichtig, diesem Punct so viel baß haben nachzukommen, also vermeint der Herr Cammer-Richter auf rechtlichs Gutachten der Herren Deputirten, daß hinführo zu Anfang einer jeden Relation der Referens und Correferens ein völligen und umbständlichen Bericht der Sachen thun sollen, daraus man ungefährlich vernehmen könte, was die Sach antreffe, quo actionis genere actum, was die Merita beyderseits, was in Actis einkommen, worauf am meisten zu sehen, was zu referiren und zu schreiben vonnöthen oder nicht; Wann dann solcher Bericht und Anzeig also beschehe, so soll der Herr Præsident desselbigen Raths zween der älteisten Beysitzer ihres Raths befragen, oder da die nicht mit einander stimmeten, etzliche mehr, ja wo vonnöthen, den gantzen Senatum, ob sie solche Sachen vor gemein hielten, und wie die Relation darinnen anzustellen, da sie dann gemein, so könten vermög des Memorials die zuvor referirt hätten, oder sonst über die Anzahl der Sechsen vorhanden wären, außtretten, und solches folgends Domino Judici oder seinem Ampts-Verweser anzeigen, damit er jederzeit wissen möge, wie viel Beysitzer aus jedem Senatu außgetretten, und also mit denselbigen die Anstellung und Verordnung, wie es das Memorial mit sich bringt, thun möge, dann ohne das zu Vollziehung des Memorials in diesem Punct nicht wohl zu kommen.

§. 8. So viel diesen §. Nachdem auch zu Regenspurg ꝛc. belangt, halten die Deputirten dafür, daß solcher in den Terminis allein, wie er der Constitution von Arresten Meldung thut, daß nemblich hierauf den Unterthanen wider ihre Obrigkeit kein Proceſs zu erkennen, zu verstehen, und sonsten der Ordnung sub Tit. von Mandaten und gemeinen Rechten, auch herbrachten Stylo, kein Abbruch nicht thue, wie dann dergestalt jetzt neulich Weyland Münster contra Nassau Mandatum S. C. erkent ꝛc. welches der Hr. Cammer-Richter denen Beysitzern zur Nachricht gleichfalls berichten wollen.

§. 9. Den §. Es sollen auch ꝛc. anzustellen und ins Werck zu richten, will der Herr Cammer-Richter, wie das Memorial ohne das auch mitbringt, in einen jeden Senatum einen Notarium bestellen, welcher darin für der Stunde zugegen seyn, u. die in puncto nicht erscheinende Beysitzer des Batzen Gelds halben anmercken, des Außbleibenden Excusationes, so in Scriptis geschehen sollen, annehmen, und darüber ein richtiges Verzeichnuß halten, dieselbe Domino Judici alle Quartal zustellen, welcher alßdann nach Gelegenheit der Personen dieser und anderer Umbständen halben ermessen, und darauf nicht allein die Einforderung des Batzens, und andern Straff-Gelds, durch den Notarium bestellen, sondern auch sonsten, wo vonnöthen nach Befindung gebührliches Einsehen thun möge.

CCLXXXIV.

Des H. Röm. Reichs Matricul wie dieselbige auf dem Römer-Zug zu Roß und Fuß Anno 1521. auffgericht, und folgends in den Jahren 1545. 51. 57. und 67. zu Worms, und Anno 1571. und 77. in Franckfurt moderiret worden.

Zu Roß.								Zu Fuß.							
1521	1545	1551	1557	1567	1571	1577		1521	1545	1551	1557	1567	1571	1577
							Churfürsten.							
60	60	60	60	60	60	60	Maynz.	277	277	277	277	277	277	277
60	40	40	40	40	40	40	Trier.	277	184	184	184	184	184	184
60	60	60	60	60	60	60	Cölln.	277	277	277	277	277	277	277
400	400	400	400	400	400	400	Böheim.	600	600	600	600	600	600	600
60	60	60	60	60	60	60	Pfaltz.	277	277	277	277	277	277	277
60	60	60	60	60	60	60	Sachsen.	277	277	277	277	277	277	277
60	60	60	60	60	60	60	Brandenburg.	277	277	277	277	277	277	277
							Ertz-Bischöffe.							
53	43	43	43	43	43	43	Magdeburg mit Halberstadt und seinen Städten.	262	196	196	196	196	196	196

Zu Roß.								Zu Fuß.							
1521	45	51	57	67	71	77		1521	45	51	57	67	71	77
							Anno 51. Doch soll Er die nechste 6. Jahr nicht mehr, dann den halben Theil dieses Anschlags geben ꝛc. Anno 57. Doch vorbehaltlich der Moderation auff die Jahrzahl, welche in Anno 51. zugelassen, und sich nechst-künfftige Weyhnachten enden werden.							
60	60	60	60	60	60	60	Saltzburg.	277	277	277	277	277	277	277
24	24	20	20	20	20	20	Bisantz.	75	75	50	50	50	50	50
36	36	36	36	36	36	36	Bremen mit der Stadt. Anno 77. soll doch die nechstfolgende 8. Jahr nicht mehr als zwey drittel, als 24. zu Roß und 100. zu Fuß, geben, nach Außgang gemeldter 8. Jahr wider den völligen Anschlag leisten, doch vorbehältlich seiner An. 71. erlangten 8. Jährigen Moderation auf ein drittheil.	150	150	150	150	150	150	150
36	36	30	30	30	30	30	Bamberg. Anno 57. Doch solle Er die nach folgende 12. Jahr nicht mehr denn ein dritten Theil dieses Anschlages zur Reichs-Hülffe leisten. Anno 67. soll doch nach übriger an den in Anno 57. erhaltenen 12. Jahren in diesem Anschlag nicht mehr als ein dritter Theil/ und nach deren Endung die nechst darauff folgende 9. Jahr den halben Theil dieses gesetzten Anschlags, jedoch nach Ablauff solcher 9. Jahr den gantzen Anschlag zur Reichs-Hülffe wiederum leisten. Anno 71. Doch vorbehältlich seiner Anno 67. auff 8. Jahr erhaltener Moderation auff den halben Theil.	202	202	182	182	182	182	182
45	45	45	45	45	45	45	Würtzburg. An. 57. Doch soll Er die nechste 5. folgende Jahr nicht mehr, als zwey drittel berührten Anschlags zur Reichs-Hülffe leisten.	208	208	208	208	280	208	208

Zu Roß.								Zu Fuß.						
1521	45	51	57	67	71	77		1521	45	51	57	67	71	77
							Anno 67. Soll die nachfolgende 10. Jahr nicht mehr, als den halben Theil, und nach Ablauff der 10. Jahr diesen gesetzten Anschlag wiederumb völlig veranlagen.						
							Anno 77. Doch vorbehaltlich seiner Anno 67. zehen Jahr erlangten Moderation.						
2	2	2	2	2	2	2	Worms.	13	13	13	13	13	13	13
18	18	18	18	18	18	18	Speyer.	60	60	60	60	60	60	60
15	21	18	18	18	18	18	Straßburg.	100	100	100	100	100	100	100
20	20	20	20	20	20	20	Eichstädt.	132	132	132	132	132	132	132
21	21	21	21	21	21	21	Augspurg.	100	100	100	100	100	100	100
14	7	7	7	7	7	7	Costantz.	60	30	30	30	30	30	30
14	18	18	18	18	18	18	Hildesheim mit der Stadt.	28	80	80	80	80	80	80
							Anno 71. Und dieweil dieser Zeit die Herrn Hertzogen von Braunschweig das Stifft mehrentheils inn haben; Sollen dieselben Innhaber die 2. Theile, und der Bischoff mit seiner Stadt Hildesheim den dritten theil geben; Doch soll Er Bischoff nicht mehr dann 6. Soldaten, und die Stadt Hildesheim das übrige darauff, daß es den dritten Theil erreiche, tragen und erstatten, also, daß der gantze Anschlag wider geordnet, dem Reich völlig, ohne Abgang geleistet werde; Alles vermög hiebevor ergangenen Decreten, und soll diese Austheilung einem jeden an seiner Gerechtigkeit ohnvergriffen seyn.						
							An. 57. 67. 71. } Simile Decretum.						
18	18	18	18	18	18	18	Paderborn.	34	34	34	34	34	34	34
14	14	14	14	14	14	14	Halberstadt.	66	66	66	66	66	66	66
							Anno ꝛc. Halberstadt stehet bey Magdeburg.							

Anno

Zu Roß.								Zu Fuß.						
1521	45	51	57	67	71	77		1521	45	51	57	67	71	77
							Anno 57. Doch soll Er die nechste drey Jahr lang zu Fuß nicht mehr als 55. zu Roß aber 14. zur Reichs Anlage geben.						
5	5	5	5	5	5	5	Verdun.	24	15	15	15	15	15	15
							Anno 71. Doch soll Er bey dero Anno 59. zu Augspurg erlangeten Moderation nemlich 3. zu Roß und 10. zu Fuß, darauff das Stifft samt der Stadt gesetzet, noch 8. Jahr lang, die nechste von jetzo an gelassen seyn, und soll diese Außtheilung der Separation oder Exemtion halben unnachtheilig seyn.						
34	30	30	30	30	30	30	Münster.	169	138	138	138	138	138	138
							Anno 45. und Anno 51. Wann aber das Schloß Weyda mit den 7. Kirchspielen wiederumb zu dem Stifft kommet, so soll Er geben den alten Anschlag, nemlich 34. zu Roß und 169. zu Fuß.						
							Anno 57. 67. und 71. Wann man aber Delmenhorst und Halberstetten wiederumb zum Stifft bracht, alsdann soll Er den Anschlag Anno 51. als nemlich 30. zu Roß und 138. zu Fuß leisten.						
							Wann auch das Schloß Weyda mit den 7. Kirchspielen gleichesfalls wiederumb zum Stifft kommet, so soll Er den alten Anschlag Anno 21. nemlich 34. zu Roß und 169. zu Fuß geben ꝛc.						
6	6	6	6	6	6	6	Oßnabrück.	36	36	36	36	36	36	36
18	18	18	18	18	18	18	Passau.	78	78	78	78	78	78	78

Zu Roß. 1521	45	51	57	67	71	77		Zu Fuß. 1521	45	51	57	67	71	77
14	14	14	14	14	14	14	Freysingen.	82	82	82	82	82	82	82
							Anno 67. Soll die nechst folgende 8. Jahr nicht mehr als zwey drittel und nach Ablauff solcher Jahr diesen gesetzten Anschlag wiederum völlig leisten.						
							Anno 71. Doch vorbehaltlich der Anno 67. erhaltenen Moderation 8. Jahr lang zwey drittel zu geben, und nach Ablauff solcher 8. Jahr soll Er den gesetzten Anschlag völlig leisten.						
6	6	6	6	6	6	6	Hünsee.	24	24	24	24	24	24	24
3	3	3	3	3	3	3	Burck.	60	15	15	15	15	15	15
6	6	6	6	6	6	6	Seckau.	24	24	24	24	24	24	24
5	5	5	5	5	5	5	Lanant.	19	19	19	19	19	19	19
7	2	2	2	2	2	2	Basel.	42	15	15	15	15	15	15
0	0	0	0	0	0	0	Sitten oder Wallis.	225	225	225	225	225	225	225
9	9	8	8	8	8	8	Regenspurg.	31	31	30	30	30	30	30
6	6	6	6	6	6	6	Meichsen.	6	20	20	20	20	20	20
6	6	6	6	6	6	6	Naumburg.	6	20	20	20	20	20	20
6	12	10	10	10	10	10	Minden mit seiner Stadt.	15	20	16	16	16	16	16
2	5	5	5	5	5	5	Lübeck.	13	0	0	0	0	0	0
							Anno 67. Soll doch die nechstfolgende 10. Jahr nicht mehr als 3. zu Roß zur Reichs-Hülffe und nach deren Ablauff den völligen Anschlag leisten.						
							Anno 71. Vorbehaltlich der Anno 67. erlangten 10. Jahr Moderation auff 3. zu Roß; Nach Ablauff derselben 10. Jahr von Anno 67. soll Er den völligen Anschlag hinfüro leisten.						
50	50	50	50	50	50	50	Utrecht mit seinen Städten.	205	290	250	250	250	250	250
							Utrecht, Deventer. Schwoll, Campen und Amersfort.							
							Anno 71, NOTA							

Die-

Zu Roß. 1521	45	51	57	67	71	77		Zu Fuß. 1521	45	51	57	67	71	77
							Dieser Stand ist dem Burgundischen Vertrag Anno 48. einverleibet.							
9	6	6	6	6	6	6	Camin.	42	28	28	28	28	28	28
12	10	10	10	10	10	10	Schwerin.	19	10	10	10	10	10	10
3	3	3	3	3	3	3	Genff.	13	13	13	13	13	13	13
22	22	22	22	22	22	22	Cammerich.	82	82	82	82	82	82	82
							Anno 67. Soll über die im Jahr 66. von gemeinen Reichs-Ständen außbrachte 6. Jährige Moderation nach Endung solcher evincirten 6. die nechst darauff folgende 12. Jahr zur Reichs-Anlage nicht mehr als ein drittel, nemlich 7. zu Roß und 27. zu Fuß veranlagen, aber nach Ablauff solcher Zeit alsdann den vorgesetzten gantzen Anschlag wiederumb leisten.						
							Anno 71. Vorbehaltlich der in Anno 66. und 67. erhaltenen Decreten.							
19	19	19	14	14	14	14	Verdun.	43	43	30	30	30	30	30
24	24	20	20	20	20	20	Metz.	75	75	70	70	70	70	70
9	6	6	6	6	6	6	Thua.	24	16	20	20	20	20	20
							Anno 45. Soll Thull 4. Jahr lang zu Roß und 16. zu Fuß geben, und nach Verscheinung solcher 4. Jahr 9. zu Roß und 24. zu Fuß leisten.						
							Anno 67. und Anno 71. Dieweil aber diese 3. Stifft auff Anno 66. gehaltenem Reichs-Tage um ein drittel ihres Anschlages geringert/ so haben es jetzo die Moderatorn dabey bewenden lassen.						
14	14	14	14	14	14	14	Lusanna.	0	0	0	0	0	0	0
60	60	50	50	50	50	50	Lüttich mit den 3. Städten.	190	190	170	170	170	170	170
							Doch soll Er die							

Zu Roß. 1521	45	51	57	67	71	77		Zu Fuß. 1521	45	51	57	67	71	77
							nechste 10. Jahr nicht mehr als 30. zu Roß und 95. zu Fuß und nach Außgang solcher Jahren den vorigen Anschlag wiederum leisten.							
14	14	14	14	14	14	14	Trient.	91	91	91	91	91	91	91
14	14	14	14	14	14	14	Brixen.	91	91	91	91	91	91	91
6	10	10	10	10	10	10	Mörseburg.	6	30	30	30	30	30	30
5	5	5	5	5	5	5	Lebus.	15	15	15	15	15	15	15
2	2	2	2	2	2	2	Brandenburg.	15	10	10	10	10	10	10
5	5	5	5	5	5	5	Ratzenburg.	15	15	15	15	15	15	15
							Anno 67. Doch vorbehaltlich der in Anno 59. auffm Reichs-Tag zu Augspurg von gemeinen Reichs-Ständen 10. erhaltener Moderations-Jahren, daran noch 2. übrig, in welchen zweyen, wie auch nechst darauff folgenden 8. Jahren Er nicht mehr dann 3. zu Roß und 6. zu Fuß, aber nach Ablauff solcher Zeit den gesetzten völligen Anschlag zur Reichs-Hülff wiederum leisten soll.							
							Anno 71. Doch vorbehaltlich dem Anno 67. erlangten Decret auff 8. Jahr, also thun solche nunmehr ihr Endschafft erreichen.							
5	5	5	5	5	5	5	Schleßwig.	15	15	15	15	15	15	15
9	9	9	9	9	9	9	Havelberg.	33	33	33	3	33	33	33
							Weltliche Fürsten.							
							König in Dännemarck mit seinen Hn. Brüdern von den Ländern Hollstein, Störmar und Dietmarschen.							
60	80	80	80	80	80	80	Hertzog Albrecht in Bayern.	277	369	369	369	369	369	369
120	120	120	120	120	120	120	Ertz-Hertzog in Oesterreich.	600	600	600	600	600	600	600
							Hertzog zu Burgund							

Zu Roß. 1521	45	51	57	67	71		Zu Fuß. 1521	45	51	57	67	71	77
						gund mit seinen Fürstenthumen und Landen zum							
120	120	120	120	120	120	Reich gehörig.	600	600	600	600	600	600	600
						Anno 67. Philips König in Hispanien, Hertzog zu Burgund ist im Heiligen Reich angeschlagen, wegen Ihrer Königl. Würden Burgundischen Erblanden auch Geldern und andern Niederländischen Fürstenthümern vermög des Vertrags zwischen Herren Carolo dem Fünfften / Römischen Kayßern Sein König Philips Vatern Sel. Sohn löblicher Gedächtnüß und gemeinen Reichs Ständen zu Augspurg Anno 48. auffgericht, auff sein gedoppelten Anschlag eines Churfürsten in Türcken Anlagen, auf einen dreyfachen oder doppelten, thut 120. zu Roß und 554. zu Fuß.							
45	60	60	60	60	60	Hertzog Augustus Churfürst in Sachsen.	208	277	277	277	277	277	277
						Von wegen Hertzog Georgen zu Sachsen Theil/Anno 57. und Anno 67. Dieweil aber von wegen des Voygtlandes, so von dem Hauß zu Sachsen an die Burggrafen zu Meisen kommen, derhalben das Hauß Sachsen umb 10. zu Roß und 46. zu Fuß geringert, soll diese Ringerung dem Hauß zu Sachsen gemeinlich abgezogen, und ermeldeten Burggraffen auffer-legt seyn.							
						Hertzog Wolffgang Pfaltzgraff als Innhaber Hertzog Otten Heinrichs von							

Zu Roß.								Zu Fuß.						
1521	45	51	57	67	71	77		1521	45	51	57	67	71	77
30	20	20	20	20	20	20	Bayern Fürstenthum.	115	100	100	100	100	100	100
							Anno 45. und Anno 51. Soll aber die nechste 6. Jahr lang nicht mehr denn 12. zu Roß u. 50. zu Fuß geben/ fürter nach Außgang der 6. Jahren soll er den Anschlag gar geben.							
							Anno 75. Doch vorbehaltlich der Moderation auff der Jahrzahl so Ihme in Anno 51. zugelassen, und sich nechstkünfftige Weyhnachten enden werden.							
24	10	10	10	10	10	10	Hertzog Wolffgang in Bayern, Graf zu Veldentz.	75	30	30	30	30	30	30
0	0	2	2	2	2	2	Hertzog Georg Hanß von Bayern, Graff zu Veldentz, als Innhaber Seines Vaters Hertzog Ruprechts verlassenen Herrschafft.	0	0	4	4	4	4	4
8	8	8	8	3	3	3	Hertzog Reichard Pfaltzgraff.	75	26	26	26	26	26	26
0	0	0	0	5	5	5	Innhaber des übrigen Weyland Pfaltz-Graff Johannsen Theils an der Vordern und Hindern Graffschafft Sponheim, sollen zur Reichs-Anlag 1. zu Roß und 16. zu Fuß leisten.	0	0	0	0	0	0	0
90	70	70	70	70	70	70	Hertzog Wilhelm zu Gülch, Cleve und Bergen.	540	323	323	323	323	323	323
							Anno 45. aber 10. Jahr lang nicht mehr dann 60. zu Roß und 277. zu Fuß.							
							Anno 51. Aber die Jahr die nach der jüngsten Ringerung Anno 54. verflossen, soll Er nicht mehr dann 60. zu Roß und 277. zu Fuß geben.							

Marg-

Zu Roß.								Zu Fuß.						
1521	45	51	57	67	71	77		1521	45	51	57	67	71	77
55	45	45	45	45	45	45	Marggraff Friederich von Brandenburg.	208	156	156	156	156	156	56
							Hertzog Heinrich nunmehr Hertzog Julius von Braunschweig und Hertzog Erich mit Ihren Städten Braunschweig Hennenburg/ Gottingen, Mortheim und anderen.							
35	45	45	45	45	45	45		35	45	45	45	45	45	45
							Hertzog Heinrich und Wilhelm der Jüngere, Gebrüder zu Braunschweig und Lüneburg mit der Stadt Lüneburg.							
35	20	20	20	20	20	20		0	0	0	0	0	0	0
							Anno 67. Doch soll Er die nachfolgende 10. Jahr nicht mehr als den halben Theil, nach Verfliessung aber solcher 10. Jahr den vorgesetzten Anschlag zur Reichs-Hülffe völlig leisten.							
							Anno 71. Doch vorbehaltlich seines Anno 67. erhaltenen Decrets.							
60	50	50	50	50	50	50	Weyland Herren Philipsen Landgrafen zu Hessen Erben.	260	260	260	260	260	260	260
60	60	60	60	60	60	60	Hertzog Christoph von Würtenberg.	277	277	277	277	277	277	277
							Anno 57. Doch ist Er die nechstfolgende 4. Jahr lang auff ein fünfftel gemeldtes Anschlags geringert.							
19	24	24	24	24	24	24	Marggraff Carl und Marggraff Philibert und Christoph zu Baden von wegen Marggraff Philipsen zu Baden nachgelassener Landschafft.	60	60	60	60	60	60	60
							Marggraff Philibert und Christoph von Baden von wegen der Graffschafft							

Zu Roß. 1521	45	51	57	67	71	77		Zu Fuß. 1521	45	51	57	67	71	77
8	6	6	6	6	6	6	Sponheim und Veldentz.	23	20	20	20	20	20	20
8	8	8	8	8	8	8	Marggraff Carl von Baden, Hochberg und Rötheln.	23	23	23	23	23	23	23
9	6	6	6	6	6	6	Landgraff Georg Ludwig zu Leuchtenberg.	14	14	14	14	14	14	14
9	12	12	12	12	12	12	Alle Fürsten von Anhalt, ꝛc.	10	30	30	30	30	30	30
6	6	6	6	6	6	6	Innhaber Graff Bertholds und Albrechts Gebrüder von Hennenberg hinterlassenen Güter.	0	0	0	0	0	0	0
0	0	0	0	0	0	0	Graff Georg Ernst von Ehnberg. Burggraff zu Meichsen.	0	0	30	30	30	30	30
0	0	0	10	10	10	0	Mehr von wegen des Voigtlandes.	0	0	0	46	46	46	46
							Welsche Fürsten.							
12	12	12	12	12	12	12	Hertzog von der Maaß.	135	135	135	135	135	135	135
60	60	60	60	60	60	60	Hertzog Emanuel Philibert zu Savoyen. Anno 51. 57. 67. und 71. Doch soll Er mitlerweil, biß Er wiederumb zu seinen Landen und Leuten kommet, nicht mehr, dann 20. zu Roß und 92. zu Fuß reichen, und, so Er dieselbige wieder erlanget, wie jetziger Zeit mehren Theils beschehen, seinem eigenen Erbieten nach, den gesetzten alten Anschlag wieder tragen.							
30	30	30	30	30	30	30	Printz von Schalon.	94	94	94	94	94	94	94
							Marggraff von Collmey.							

Zu Roß. 1521	45	51	57	67	71	77		Zu Fuß. 1521	45	51	57	67	71	77
							Prælaten.							
14	20	17	17	17	17	17	Abt zu Fulda. Anno 57. Doch soll Er 3. Jahr lang die nechst folgende nicht mehr, dann 17. zu Roß und 39. zu Fuß geben.	46	50	50	50	50	50	50
2	2	2	2	4	4	4	Abt zu Hirschfeld. Anno 45. 51. und 57. So Er aber die Stadt Hirschfeld zu Steuer hat, soll Er 4. zu Roß und 15. zu Fuß geben.	9	9	9	9	15	15	15
5	6	6	6	6	6	6	Abt zu Kempen.	18	20	20	20	20	20	20
4	2	2	2	2	2	2	Probst zu Weissenburg.	14	14	14	14	14	14	14
2	2	2	2	2	2	2	Abt zu Reichenau.	4	4	4	4	4	4	4
6	6	6	6	6	6	6	Abt zu St. Gallen.	30	30	30	30	30	30	30
2	2	2	2	2	2	2	Abt zu Salfelden.	13	13	13	13	13	13	13
5	5	5	5	5	5	5	Probst zu Ellwangen.	18	18	18	16	18	18	18
19	20	20	20	20	20	20	Teutsche Meister.	55	80	80	80	80	80	80
14	10	10	10	10	10	10	Johanniter Meister. Anno 67. Soll die nachfolgende 10. Jahr iedoch ausserhalb des Kayserlichen Cammer-Gerichts und Creyß-Hülff gäntzlich eximiret seyn, doch nach deren Endung diesen gesetzten Anschlag wieder veranlagen, doch die in Anno 67. zehen Jahr lang erhaltene Moderation Ihme auff 8. Jahr erstrecket, also, daß nach Endung erstbenanter zehen Jahr ehe darauff folgendes Jahr gleicher gestalt, wie zuvor, solche Anzahl der Reichs-Anlagen,	46	30	30	30	30	30	30

Zu Roß.								Zu Fuß.							
1521	45	51	57	67	71	77		1521	45	51	57	67	71	77	
							lagen, auſſerhalb des Kayſerl. Cammer-Gerichts und Creyß-Hülff gäntzlich eximiret ſeyn, nach Ablauff deren dieſen geſetzten Anſchlag wieder leiſten ſoll. Anno 71. Vorbehaltlich ſeiner in An. 67. erlangten Moderation.							
4	4	4	4	4	4	4	Abt zu Weingarten.	18	18	18	18	18	18	18	
4	7	7	7	7	7	7	Abt zu Salmansweiler.	67	77	77	77	77	77	77	
1	0	0	0	0	0	0	Abt zu Creutzlingen.	4	4	4	4	4	4	4	
6	6	6	6	6	6	6	Abt zu Murbach.	19	19	19	19	19	19	19	
2	2	2	2	2	2	2	Abt zu Walckenried. Anno 71. Soll doch die nechſtfolgende zehen Jahr lang nicht mehr als den halben Theil nemlich 1. zu Roß und 3. zu Fuß geben; Nach Ablauff ſolcher zehen Jahr wider den alten Anſchlag 2. zu Roß und 6. zu Fuß leiſten.	6	6	6	6	6	6	6	
2	2	2	2	2	2	2	Abt zu Schliedern.	13	12	12	12	12	12	12	
2	2	2	2	2	2	2	Abt zu Weiſſenau oder Minderau. Anno 67. Soll doch die nechſte ſechs Jahr nicht mehr als zwey drittel und nach Ablauff ſolcher ſechs Jahr dieſen Anſchlag alsdann wieder geben. Anno 71. Vorbehaltlich ſeiner zu Speyer Anno 70. erhaltener Moderation.	20	14	14	14	14	14	14	
4	4	4	4	4	4	4	Abt zu St. Blaſii.	18	18	18	18	18	18	18	

Zu Roß.								Zu Fuß.							
1521	45	51	57	67	71	77		1521	45	51	57	67	71	77	
5	5	5	5	5	5	5	Abt zu Maulbrunn.	22	22	22	22	22	22	22	
2	2	2	2	2	2	2	Abt zu Corſey mit der Stadt Höxter.	9	10	10	9	9	9	9	
2	2	2	2	2	2	2	Abt zu Schüſſenried. Anno 21. No. &c. Backenried.	18	14	14	14	14	19	19	
2	2	2	2	2	2	2	Abt zu Rittershauſen.	10	10	10	10	10	10	10	
0	0	0	0	0	0	0	Abt zu Steln am Rhein.	10	10	10	10	10	10	10	
4	4	4	4	4	4	4	Abt zu Schaffhauſen.	18	18	18	18	18	18	18	
4	4	4	4	4	4	4	Abt zu Wald-Sachſen.	18	24	24	24	24	24	24	
3	3	3	3	3	3	3	Abt zu Einſiedeln.	22	22	22	22	22	22	22	
1	2	2	2	2	2	2	Abt zu Rockenburg.	8	10	10	10	10	10	10	
3	4	4	4	4	4	4	Abt zu Ochſenhauſen.	13	20	20	20	20	20	20	
1	1	1	1	1	1	1	Probſt zu Seltz.	6	3	3	3	3	3	3	
1	1	1	1	1	1	1	Abt zu St. Giege in Nürnberg.	13	7	7	7	7	7	7	
3	3	3	3	3	3	3	Abt zu St. Maximilian.	22	22	22	22	22	22	22	
2	2	2	2	2	2	2	Abt zu Kunoltzhauſen.	20	14	14	14	14	14	14	
2	2	2	2	2	2	2	Abt zu Rockenhauſen.	10	10	10	10	10	10	10	
1	1	1	1	1	1	1	Abt zu St. Johann im Fürbitthal.	4	4	4	4	4	4	4	
1	1	1	1	1	1	1	Abt zu Gengenbach.	4	3	3	3	3	3	3	
1	1	1	1	1	1	1	Abt zu Königsbrun.	10	10	10	10	10	10	10	
1	1	1	1	1	1	1	Abt zu Rhode.	10	10	10	10	10	10	10	
1	2	2	2	2	2	2	Abt zu Marckthal.	4	5	5	5	5	5	5	
1	1	1	1	1	1	1	Abt zu St. Peter im Schwartzwald.	10	10	10	10	10	10	10	

Zu Roß. 1521	45	51	57	67	71	77		Zu Fuß. 1521	45	51	57	67	71	77
1	1	1	1	1	1	1	Probst zu Oderheim.	10	7	7	7	7	7	7
2	2	2	2	2	2	2	Abt zu Stabel.	22	22	22	22	22	22	22
1	1	1	1	1	1	1	Abt zu Disidis.	10	10	10	10	10	10	10
3	3	3	3	3	3	3	Abt zu Rockenhausen.	13	13	13	13	13	13	13
2	2	2	2	2	2	2	Abt zu Kentzlingen.	9	9	9	9	9	9	9
4	4	4	4	4	4	4	Abt zu Elchingen.	13	20	20	20	20	20	20
							Anno 51. Doch soll Er 6. Jahr nicht mehr dann 3. zu Roß und 13. zu Fuß geben.							
							Anno 57. Doch vorbehaltlich erlangeter Ringerung Anno 51. beschehen, und sich auff künfftige Weyhnachten enden wird.							
0	2	0	0	0	0	0	Abt zu Irsin.	14	8	14	14	14	14	14
2	2	2	2	2	2	2	Abt zu Planckenberg.	9	9	9	9	9	9	9
1	1	1	1	1	1	1	Abt zu Isni.	6	4	4	4	4	4	4
1	1	1	1	1	1	1	Abt zu St. Johann.	10	10	10	10	10	10	10
1	1	1	1	1	1	1	Abt zu Pfeffern.	4	4	4	4	4	4	4
0	0	0	0	0	0	0	Abt zu Petershausen bey Costantz.	6	6	6	6	6	6	6
							Anno 51. Soll aber 6. Jahr lang nicht mehr dann 3. zu Fuß haben.							
							Anno 57. Doch vorbehaltlich erlangeter Ringerung Anno 51. beschehen, und sich auf künfftigen Weyhnachten endet.							
							Anno 67. Soll die nechste 6. Jahr nicht mehr als den halben Theil und nach deren Ablauff wiederum diesen gantzen Anschlag geben.							
							Anno 71. No. Anno 67. ist Er moderiret, daß Er soll die nechste 6. Jahr nicht mehr als den halben Theil, und nach Ablauff wiederumb den gantzen Anschlag reichen.							
1	1	1	1	1	1	1	Abt zu Speyer.	13	13	13	13	13	13	13
1	1	1	1	1	1	1	Probst zu Comberg.	3	3	3	3	3	3	3
4	4	4	4	4	4	4	Abt zu Kaißheim.	67	67	67	67	67	67	67
2	2	2	2	2	2	2	Abt zu St. Heimeran in Regenspurg.	34	20	20	20	20	20	20
2	2	2	2	2	2	2	Probst zu Berchtolsgaden.	34	20	20	20	20	20	20
1	1	1	1	1	1	1	Abt zu Münster in St. Gregorien-Thal.	4	4	4	4	4	4	4
1	1	1	1	1	1	1	Abt zu Münichsroth.	1	8	8	8	8	8	8
4	4	4	4	0	0	0	Abt zu St. Cornelius Münster.	45	30	25	25	12	12	12
2	2	2	2	2	2	2	Abt zu Werden in Westphalen.	23	6	6	6	6	6	6
0	0	0	0	0	0	0	Abt zu Herrenalb.	0	0	0	0	0	0	0
0	0	0	0	0	0	0	Abt zu Ursperg.	30	30	30	30	30	30	30
4	4	4	4	4	4	4	Abt von Pfrimm.	30	30	30	30	30	30	30
2	2	2	2	2	2	2	Abt von Echternach.	18	18	18	18	18	18	18
							Abtißin.							
							Abtißin zu Quedlinburg mit der Stadt Quedlinburg.	10	16	16	10	10	10	10
2	2	2	2	2	2	2	Abtißin zu Essen.	13	13	13	13	13	13	13
							Anno 45. Daran soll die Abtißin 2. zu Roß, und die Stadt 13. zu Fuß geben.							
							Anno 51. Und soll Ihr das Capitul und die Stadt in Reichs-							

Zu Roß. 1521	45	51	57	67	71	77		Zu Fuß. 1521	45	51	57	67	71	77
							Anlagen zu Steuer kommen.							
							An. 57. 67. 71. } Simile Decretum.							
							Aebtißin zu Herwerden.							
							Anno 57. Doch soll sie die 4. jahr lang nicht mehr als 4. zu Fuß leisten den völligen Anschlag nach außgang der 4. Jahr wiederumb tragen.							
2	2	2	2	2	2	2	Aebtißin zu Nieder-Münster in Regenspurg.	18	6	6	6	6	6	6
							Aebtißin von Thorn.	0	0	0	0	0	0	0
0	0	0	0	0	0	0	Aebtißin zu Ober-Münster in Regenspurg.	13	6	6	6	6	6	6
1	1	1	1	1	1	1	Aebtißin zu Kaufingen.	10	10	10	10	10	10	10
1	1	1	1	1	1	1	Aebtißin zu Geringrode.	10	7	7	6	6	6	6
1	0	0	0	0	0	1	Aevtißin zu Lindau.	10	5	5	5	5	5	5
2	2	2	2	2	2	2	Aebtißin zu Buchau.	10	6	6	6	6	6	6
							Aebtißin zu Rötheimünster.	9	4	4	4	4	4	4
							Aebtißin zu Hegbach.	5	5	5	5	5	5	5
							Aebtißin zu Gutenzell.	5	5	5	5	5	5	5
							Aebtißin zu Peind oder Prind.	5	5	5	5	5	5	5
							Baleyen.							
3	4	4	4	4	4	4	Baley Coblentz.	13	0	20	20	20	20	20
3	3	3	3	3	3	3	Baley Elsaß.	31	31	31	31	31	31	31
3	3	3	3	3	3	3	Baley in Oesterreich.	13	13	13	13	13	13	13
3	3	3	3	3	3	3	Baley in der Etsch.	13	13	13	13	13	13	13

Zu Roß. 1521	45	51	57	67	71	77		Zu Fuß. 1521	45	51	57	67	71	77
							Graffen und Herren.							
2	2	2	2	2	2	2	Graff Ulrich von Helffenstein.	0	0	0	0	0	0	0
5	1	1	1	1	1	1	Inhaber Kirchberg die Fugger.	10	4	4	4	4	4	4
0	3	3	3	3	3	3	Thysen Erhard Fehlin Inhaber.	0	6	6	6	6	6	6
							Inhaber der Wertenbergischen Güter.							
							Graff Carl von Zollern.							
8	8	8	8	8	8	8	Graff Johann von Fürstenberg.	45	45	45	45	45	45	45
4	4	4	4	4	4	4	Die Graffen von Lupffen.	18	18	18	18	18	18	18
3	3	3	3	3	3	3	Alle Graffen von Montfort.	20	20	20	20	20	20	20
8	6	6	6	6	6	6	Alle Graffen von Fürstenberg.	45	30	30	30	30	30	30
2	2	2	2	2	2	2	Alle Graffen von Zimbern.	9	9	9	9	9	9	9
							Inhaber der Herrschafft Justingen und Staffeln, Georg Ludwig von Freyberg.							
0	0	0	0	0	0	0		4	4	5	5	5	5	5
							Inhaber der Grafschafft Steußlingen.							
0	0	0	0	0	0	0		0	0	3	3	3	3	3
							Inhaber Herren Schwickards Graffen zu Helffenstein, Freyherrens zu Gundelfingen Seel. Güter.							
2	2	2	2	2	2	2		4	2	2	2	2	2	2
							Graff Wilhelm von Eberstein.							
0	0	0	0	0	0	0		4	4	4	4	4	4	4
							Die Herren von Geroltzeck.							
1	1	1	1	1	1	1		3	2	2	2	2	2	2
							Alle Graffen von Oetingen.							
8	8	8	8	8	8	8		45	45	45	45	45	45	45
							Die Herren von Rappoltstein.							
4	4	4	4	4	4	4		45	35	35	35	35	35	35
							Alle Herren von Stauffen und Ehrenfelß.							
3	3	3	3	3	3	3		10	0	0	0	0	0	0

Zu Roß. 1521	45	51	57	67	71	77		Zu Fuß. 1521	45	51	57	67	71	77
1	2	2	2	2	2	2	Herren Leo von Stauffen Erben.	9	6	6	6	6	6	6
2	2	0	0	2	2	2	Inhaber Hohen-Königsberg.	9	9	0	0	9	9	9
							Nota. Wird in der Matricul vom Jahr 51. deßgleichen 57. nicht gefunden.							
							Herr Johann von Hohenfelß Herr zu Reupoltskirch.	13	6	6	6	4	4	4
2	2	2	2	2	2	2	Die Graffen von Sultz.	9	9	9	9	9	9	9
6	6	6	6	6	6	6	Graffen von Hohenzollern.	30	20	20	20	20	20	20
1	1	1	1	1	1	1	Inhaber Brandis.	6	6	6	6	6	6	6
							Die Truchsassen von Waldburg.	45. 25.						
8 4	12	10	10	10	10	10	Von wegen Ihr und der Sonnenbergischen Güter an Sie gefallen.	45	42	42	42	42	42	42
0	0	2	2	2	2	2	Inhaber der übrigen Sonnenbergischen Güter.	0	0	3	3	3	3	3
1	1	1	1	1	1	1	Graf Conrad und Georg von Castell.	4	4	4	4	4	4	4
5	5	5	5	5	5	5	Graff zu Königstein als Inhaber der Grafschafft Wertheim.	30	25	25	25	25	25	25
2	2	2	2	2	2	2	Graff Philips von Rheineck.	10	10	10	10	10	10	10
8	8	8	8	8	8	8	Inhaber Graf Albrechts, Georg und Wolffgangs von Hohenlohe Gütern.	42	40	40	40	40	40	40
1	1	1	1	1	1	1	Bischof von Würtzburg, als Inhaber der Herrschafft Reichelßberg.	4	4	4	4	4	4	4
2	2	2	2	2	2	2	Schenck Carl und Asmus von Limburg.	10	7	7	7	7	7	7
2	3	3	3	3	3	3	Schenck Christoph und Heinrich von Limburg, Gebrüder.	10	10	10	10	10	10	10

Die

Zu Roß. 1521	45	51	57	67	71	77		Zu Fuß. 1521	45	51	57	67	71	77
2	2	2	2	2	2	2	Die Graffen von Erbach.	4	8	8	8	8	8	8
1	1	1	1	1	1	1	Herr Johann von Schwartzenberg.	3	3	3	3	3	3	3
3	3	3	3	3	3	3	Graff Enichs von Leiningen Erben.	9	9	9	9	9	9	9
2	2	2	2	2	2	2	Inhaber Weyland Weickers von Leiningen Güter.							
12	10	10	10	10	10	10	Graff von Hanau zu Hanau Müntzenberg.	30	30	30	30	30	30	30
4	6	6	6	6	6	6	Graff Philips von Hanau zu Liechtenberg.	12	12	12	12	12	12	12
				10	10	10	Johann Ludwig Adolph und Heinrich, Gebrüdere Graffen von Nassau zu Dillenburg.						45	45 45
				20	20	20	Graf von Nassau.	135	135	135	135			
3	2	2	2	2	2	2	Graff Balthasar von Nassau zu Wißbaden und Idstein.	10	10	10	10	10	10	10
2	6	6	6	6	6	6	Graf Johann von Nassau zu Saarbrücken.	12	30	30	30	30	30	30
6	6	6	6	6	6	6	Graff Albrecht und Philips, Gebrüdere von Nassau zu Saarbrücken und Weilburg.	30	30	30	30	30	30	30
1	1	1	1	1	1	1	Graffen von Nassau Dillenburg als Inhaber Beilstein.	20	24	24	24	24	24	24
4	4	4	4	4	4	4	Graff Ludwig von Königstein.	13	20	20	20	20	20	20
6	6	6	6	6	6	6	Die Graffen von Ober-Isenburg.	30	24	24	24	24	24	24
2	2	2	2	2	2	2	Graff Salentin von Nieder-Isenburg.	8	8	8	8	8	8	8
							Doch vorbehaltlich Anno 67. erhaltenen Decrets.							
							Anno 67. Soll Er die nechste 6. Jahr nicht mehr als den halben Theil leisten,							

Zu Roß. 1521	45	51	57	67	71	77		Zu Fuß. 1521	45	51	57	67	71	77
							und sich immittelst mit Inhabern der Herrlichkeit Neumagen, deßgleichen den Inhabern des Isenburgischen Theils an der Grafschafft Salm, dieses Anschlags halben vergleichen, also / daß innerhalb oder nach Außgang solcher 6. Jahr / durch Sie sämtlich, dieser vorgesetzte Anschlag dem Reich völlig geleistet werde / ꝛc.							
							Anno 71. Doch soll vorbehaltlich Anno 67. erhaltenen Decretis.							
2	2	2	2	2	2	2	Die Graffen von Viernburg und Ihre Erben.	10	4	4	4	4	4	4
1	1	1	1	1	1	1	Der Ertz-Bischoff und Churfürst zu Cölln wegen Rheindeck.	3	3	3	3	3	3	3
4	4	4	4	4	4	4	Graff Ernst von Solms und Seine Gebrüdere.	20	24	24	24	24	24	24
3	4	4	4	4	4	4	Graff Philips von Solms.	16	18	18	18	18	18	18
							Anno 21. Inhaber der Sorgens.							
1	1	1	1	1	1	1	Herr Philips von Winneberg.	0	0	0	0	0	0	0
3	4	4	4	4	4	4	Graff Herman von Neuenar wegen Mörß.	12	12	12	12	12	12	12
4	4	4	4	4	4	4	Inhaber Herren Eberhards von Arnberg Güter.	27	27	27	27	27	27	27
							Anno 21. vacat Ginstingen.							
3	4	4	4	4	4	4	Alle Wild- und Rheingraffen.	12	12	12	12	12	12	12
1	1	1	1	1	1	1	Graff Bastian von Oberstein, Inhaber der Herrschafft Oberstein.	1	1	1	1	1	1	1

Zu Roß. 1521	45	51	57	67	71	77		Zu Fuß. 1521	45	51	57	67	71	77
1	2	2	2	2	2	2	Graff Weyrich von Oberstein zu Falckenstein oder Seine Erben	4	4	4	4	4	4	4
2	2	2	2	2	2	2	Inhabrr der Grafschafft Neuenar und derselben Pertinentien Hoch- und Obrigkeit.	4	4	4	4	4	4	4
3	2	2	2	2	2	2	Inhaber der Grafschafft Horn.	22	8	8	8	8	8	8
3	4	4	4	4	4	4	Graffen von Stein.	13	16	16	16	16	16	16
							Anno 67. Sollen doch in 10. Jahren mehr nicht als zwey drittel, und nach Außgang solcher jahren diesen Anschlag gantz erlegen.							
							Anno 71. Vorbehaltlich Anno 67. erhaltenen Decrets.							
5	6	6	6	6	6	6	Graff Jacob zu Bitsch, Herr zu Liechtenberg.	15	26	26	26	26	26	26
1	1	1	1	1	1	1	Die Graffen von Fengen.							
12	3	3	3	3	3	3	Inhaber der Grafschafft Rappin.	12	12	12	12	12	12	12
3	3	3	3	3	3	3	Graffen von Hardeck.	45	11	11	11	11	11	11
1	1	1	1	1	1	1	Graff Bernhards von Hohnstein Erben.							
2	4	4	4	4	4	4	Graff Ernst von Hohnstein Erben.	8	18	18	18	18	18	18
8	8	8	8	8	8	8	Die Herren von Wolckenstein.	34	34	34	34	34	34	34
8	6	6	6	6	6	6	Die Graffen von Schaumberg und Gemann.	34	26	26	26	26	26	26
10	10	10	10	10	10	10	Alle Graffen von Manßfeld.	45	45	45	45	45	45	45
3	4	4	4	4	4	4	Die Graffen von Stollberg.	12	20	20	20	20	20	20
2	2	2	2	2	2	2	Inhaber der Grafschafft Beuchlingen.	0	0	1	1	1	1	1

Zu Roß.								Zu Fuß.						
1521	45	51	57	67	71	77		1521	45	51	57	67	71	77
							und sich immittelst mit Inhabern der Herrlichkeit Neumagen, deßgleichen den Inhabern des Isenburgischen Theils an der Grafschafft Salm, dieses Anschlags halben vergleichen, also/ daß innerhalb oder nach Außgang solcher 6. Jahr/ durch Sie sämtlich, dieser vorgesetzte Anschlag dem Reich völlig geleistet werde/ ꝛc. Anno 71. Doch soll vorbehaltlich Anno 67. erhaltenen Decretis.							
2	2	2	2	2	2	2	Die Graffen von Viernburg und Ihre Erben.	10	4	4	4	4	4	4
1	1	1	1	1	1	1	Der Ertz-Bischoff und Churfürst zu Cölln wegen Rheindeck.	3	3	3	3	3	3	3
4	4	4	4	4	4	4	Graff Ernst von Solms und Seine Gebrüdere.	20	24	24	24	24	24	24
3	4	4	4	4	4	4	Graff Philips von Solms. Anno 21. Inhaber der Sorgens.	16	18	18	18	18	18	18
1	1	1	1	1	1	1	Herr Philips von Winneberg.	0	0	0	0	0	0	0
3	4	4	4	4	4	4	Graff Herman von Neuenar wegen Mörß.	12	12	12	12	12	12	12
4	4	4	4	4	4	4	Inhaber Herren Eberhards von Arnberg Güter. Anno 21. vacat Ginstingen.	27	27	27	27	27	27	27
3	4	4	4	4	4	4	Alle Wild- und Rheingraffen.	12	12	12	12	12	12	12
1	1	1	1	1	1	1	Graff Bastian von Oberstein, Inhaber der Herrschafft Oberstein.	1	1	1	1	1	1	1

Zu Roß.								Zu Fuß.						
1521	45	51	57	67	71	77		1521	45	51	57	67	71	77
1	2	2	2	2	2	2	Graff Weyrich von Oberstein zu Falckenstein oder Seine Erben.	4	4	4	4	4	4	4
	2	2	2	2	2	2	Inhabrr der Grafschafft Neuenar und derselben Pertinentien Hoch- und Obrigkeit.	4	4	4	4	4	4	4
	3	2	2	2	2	2	Inhaber der Grafschafft Horn.	22	8	8	8	8	8	8
3	4	4	4	4	4	4	Graffen von Stein. Anno 67. Sollen doch in 10. Jahren mehr nicht als zwey drittel, und nach Außgang solcher jahren diesen Anschlag gantz erlegen. Anno 71. Vorbehaltlich Anno 67. erhaltenen Decrets.	13	16	16	16	16	16	16
5	6	6	6	6	6	6	Graff Jacob zu Bitsch, Herr zu Liechtenberg.	15	26	26	26	26	26	26
1	1	1	1	1	1	1	Die Graffen von Fengen.							
12	3	3	3	3	3	3	Inhaber der Grafschafft Rappin.	12	12	12	12	12	12	12
3	3	3	3	3	3	3	Graffen von Hardeck.	45	11	11	11	11	11	11
1	1	1	1	1	1	1	Graff Bernhards von Hohnstein Erben.							
2	4	4	4	4	4	4	Graff Ernst von Hohnstein Erben.	8	18	18	18	18	18	18
8	8	8	8	8	8	8	Die Herren von Wolckenstein.	34	34	34	34	34	34	34
8	6	6	6	6	6	6	Die Graffen von Schaumberg und Gemann.	34	26	26	26	26	26	26
10	10	10	10	10	10	10	Alle Graffen von Manßfeld.	45	45	45	45	45	45	45
3	4	4	4	4	4	4	Die Graffen von Stollberg.	12	20	20	20	20	20	20
2	2	2	2	2	2	2	Inhaber der Grafschafft Beuchlingen.	0	0	1	1	1	1	1

Zu Roß.								Zu Fuß.						
1521	45	51	57	67	71	77		1521	45	51	57	67	71	77
1	1	1	1	1	1	1	Graffen von Barby und Mühlingen.	4	2	2	2	2	2	2
3	3	3	3	3	3	3	Graffen von Gleichen.	13	13	13	13	13	13	13
7	7	7	7	7	7	7	Graff Günthers von Schwartzenburg Erben.	29	45	45	45	45	45	45
3	4	4	4	4	4	4	Die Herren von Gerau/oder Inhaber der Güter und Herrschafften.	12	20	20	20	20	20	20
1	1	1	1	1	1	1	Die Herren von Pleß.							
							Die Reussen von Plauen.	3	3	3	3	3	3	3
4	4	6	6	5	5	5	Die Graffen von Wied / Herren zu Runckel, als Inhaber Reichenstein.	12	16	12	8	12	12	12
1	1	1	1	1	1	1	Die Waldbotten von Bassenheim, als Inhaber der Herrschafft Olblang.							
2	2	2	2	2	2	2	Die Graffen von Löwenstein.	9	9	9	9	9	9	9
2	2	2	2	2	2	2	Graff Ulrich von Regenstein oder Rheinstein.							
2	20	20	20	20	20	20	Alle Graffen und Herren in Frießland.	135	135	135	135	135	135	135
8	8	6	6	6	6	6	Alle Graffen von Ost-Frießland.	45	45	30	30	30	30	30
4	4	4	4	4	4	4	Die Edle Herren von der Lipp.	18	18	18	18	18	18	18
4	8	8	8	8	8	8	Die Graffen von Oldenburg. Doch vorbehaltlich Ihrer Anno 71. ꝛc. Doch sollen Sie nechstfolgende 8. jahr lang von Johanni nicht mehr als ein drittel, aber nach Verfliessung gemeldter 8. Jahr ihren völligen Anschlag wiederumb leisten.	30	30	30	30	30	30	30
							Graff Anton von							

Ol-

Zu Roß.								Zu Fuß.						
1521	45	51	57	67	71	77		1521	45	51	57	67	71	77
0	0	2	2	2	2	2	Oldenburg von wegen der Herrschafft Delmenhorst.	0	0	0	14	14	14	14
2	2	2	2	2	2	2	Die Graffen von Högen.	8	8	8	8	8	8	8
2	2	2	2	2	2	2	Herr Philips von Westerburg, Graf zu Leiningen.	10	4	4	4	4	4	4
3	4	4	4	4	4	4	Die Graffen von Waldeck.	16	18	18	18	18	18	18
3	2	2	2	2	2	2	Die Herren von Losenstein.	13	2	2	2	2	2	2
1	1	1	1	1	1	1	Die Herren von Diepholt.	4	4	4	4	4	4	4
2	2	2	2	2	2	2	Die Graffen von Steinfurt.	4	4	4	4	4	4	4
6	6	6	6	6	6	6	Die Graffen von Bentheim.	27	20	20	20	20	20	20
1	1	1	1	1	1	1	Die Graffen von Witgenstein.	4	4	4	4	4	4	4
6	6	6	6	6	6	6	Die Graffen von Bronckhorst.	27	20	20	20	20	20	20
2	2	2	2	2	2	2	Die Graffen von Spiegelberg.	6						
2	5	3	3	3	3	3	Graff Conrads von Teckelnburg Erben.	9	15	10	10	10	10	10
0	0	2	2	2	2	2	Inhaber der Herrschafft Lingen.	0	0	5	5	5	5	5
1	1	1	1	1	1	1	Inhaber der Grafschafft Wunstorff.	4	1	1	1	1	1	1
2	2	2	2	2	2	2	Die Graffen von Ortenburg.	6						
6	6	6	6	6	6	6	Graffen von Riedberg oder Inhaber solcher Graffschafft und des Hauses Riedberg.							
4	4	4	4	4	4	4	Inhaber der Grafschafft Haag.	18	10	10	10	10	10	10
1	1	1	1	1	1	1	Inhaber der Graffen von Leiseneck Güter.	2	2	2	2	2	2	2
4	8	8	8	8	8	8	Graff Oßwald von Bergen.	18	20	20	20	20	20	20

Graff

1521	45	51	57	67	71	77		1521	45	51	57	67	71	77
2	2	2	2	2	2	2	Graff Johann von Salm.	9	9	9	9	9	9	9
							Und zu Ihm die Wild- und Rheingraffen / als Inhaber der Grafschafft Salm.							
1	1	1	1	1	1	1	Die Herren von Falckenstein.	3	3	3	3	3	3	3
2	4	4	4	4	4	4	Herren von Schönberg.	4	10	10	10	10	10	10
2	2	2	2	2	2	2	Herren von Degenberg.	9	9	7	7	7	7	7
2	2	2	2	2	2	2	Inhaber der Herrschafft Sommerau.							
4	2	2	2	2	2	2	Graff Gerhard und Arnold von Manderschied.	13	10	10	10	10	10	10
6	6	6	6	6	6	6	Graff Dietrichs von Manderschied Erben.	27	27	27	27	27	27	27
							Graff Jacob von Manderschied.	4	4	4	4	4	4	
2	2	2	2	2	2	2	Graffen von Reifersdorff.	6	2	2	2	2	2	2
10	10	10	10	10	10	10	Graffen von Eckmund und Iselstein.	45	45	45	45	45	45	45
10	10	10	10	10	10	10	Herren von Bergen und Wachtheim.	67	67	67	67	67	67	67
1	1	1	1	1	1	1	Herren von Heben.	4	4	4	4	4	4	4
1	1	1	1	1	1	1	Herren von Wildenfelß.	4	2	2	2	2	2	2
1	1	1	1	1	1	1	Die Schencken von Lautenburg.	4	2	2	2	2	2	2
1	1	1	1	1	1	1	Graff Conrad von Lubingen.	1	1	1	1	1	1	1
6	6	6	6	6	6	6	Innhaber Plancken berg in Westrich.	25	25	25	25	25	25	25
2	2	2	2	2	2	2	Die Herren von Krichingen.	4	4	4	4	4	4	4
							Herren von Roggendorff.	10	10	10	10	10	10	10
2	2	2	2	2	2	2	Herr Hanß von Königseck und Aulendorff.	10	16	16	16	16	16	16

Inha-

Zu Roß.								Zu Fuß.						
1521	45	51	57	67	71	77		1521	45	51	57	67	71	77
							Inhaber der Herrschafft Königseck Eißberg.	5	5	5	5	5	5	5
							Herr Johann Jacob.							
4	4	4	4	4	4	4	Die Herren von Morßberg.	20	20	20	20	20	20	20
1	1	1	1	1	1	1	Die Herren von Brandenstein Herr zu Raniß.	4	4	4	4	4	4	4
0	2	2	2	2	2	2	Die Herren von Wolffstein.	0	6	4	4	4	4	4
1	1	1	1	1	1	1	Inhaber der Herrschafft Pirmont und Reckeln samt derosel-bigen Güter.	4	4	4	4	4	4	4
2	0	4	4	3	3	3	Die Herren von Fronsberg wegen der Herrschafft Windelheim.							
0	0	3	3	3	3	3	Die Herren von Fleckenstein.	0	0	6	6	6	6	6
0	0	1	1	1	1	1	Der Herr von Polland Freyherr zu Wittin.	0	0	4	4	4	4	4
							Anno 71. Ritterschafft und Gesellschafft Sanct Georgen, Schultheiß im Hegeu.							
10	10	10	10	10	10	10	Die Ritterschafft des Schlosses Friedberg.	45	45	45	45	45	45	45
4	4	4	4	4	4	4	Die Ritterschafft zu Gelnhausen.	18	18	18	18	18	18	18
							Fugger von wegen der erkaufften Güter von dem Prælaten zu Kayßheim, und der zweyer Dörffer Rötenbach und Plaß von der Stadt Memmingen, auch der erkaufften Reichs-Pflege von der Stadt Donawerth.							
						1	Die Herren von Graffeneck.							2
							Hanß Georg Baumgärtner, Frey-							

Zu Roß.								Zu Fuß.						
1521	45	51	57	67	71	77		1521	45	51	57	67	71	77
				1	1	1	Herr zu Hohen-Schwangau und Erbach.							
							Anno 75. No. Diesen beeden, Graffeneck und Baumgärtner soll Ihr Anschlag auff den Reichs-Tag Anno 55. zu Augspurg gemachet seyn, wie aber ist dißmahls unbewust.							
							Die Wittib von Arnberg.							
							Zugedeücken der Grafschafft Görtz.							
							Item							
							Der Ritterschafft so im Reich Lehen tragen.							
							Item							
							Derjenigen, so sich nemlich höher Grafen und Herren lassen.							
							Anno							
							Roggendorff.							
							Königseck.							
							Dietrichsteiner.							
							Ungnad und andere.							
							Frey- und Reichs-Städte.							
20	10	10	10	10	10	10	Regenspurg.	112	50	50	50	50	50	50
							Nürnberg.	250	250	250	250	250	250	250
40	40	40	40	40	40	40	Anno 51. Doch sollen Sie die nechsten fünff Jahr lang nicht mehr, dann drey viertel dieses Anschlags geben, und nach Außgang der 5. Jahr sollen Sie wiederumb den gantzen Anschlag zu geben schuldig seyn. Und dann wegen							

der

Zu Roß.								Zu Fuß.						
1521	45	51	57	67	71	77		1521	45	51	57	67	71	77
							der Herrschafft Heydeck.	0	7	7	7	7	7	7
0	5	5	5	5	5	5								
							Rotenburg an der Tauber.	90	65	65	65	65	65	65
10	10	10	10	10	10	10								
							Weissenburg am Nordgau.	18	16	16	16	16	16	16
4	3	3	3	3	3	3								
							Schwäbischen oder Donawerth.	36	30	30	28	28	28	28
4	3	2	2	2	2	2								
							Anno 57. Doch sollen Sie die nechste 8. Jahr nicht mehr dann 1. zu Roß und 22. zu Fuß und nach Außgang der 8. Jahr sollen Sie den jetzigen gantzen Anschlag geben, als 2. zu Roß und 28. zu Fuß.							
			2	1										
							Windsheim.	36	30	30	30	30	30	30
4	4	4	4	4	4	4								
							Ist dieses 77. Jahr umb den dritten Theil auff 6. Jahr ausserhalb der Unterhaltung des Cammer-Gerichts und Crayß.							
							Schweinfurth.	36	30	30	30	30	30	30
5	4	4	4	4	4	4								
							Anno 67. Doch mit desselben Behalt/ und des Reichs Begnadung.							
							Anno 67. Doch soll diese Stadt die nechstfolgende 20. Jahr der Reichs-Anlag halber, jedoch ausserhalb Unterhaltung Kayserl. Cammer-Gerichts gäntzlich eximiret und befreyet seyn, und nach Außgang der 20. Jahr, hievor gesetzten Anschlag wieder leisten.							
							Anno 71. Vorbehaltlich Anno 67. ergangenen Decrets.							
3	2	2	2	2	2	2	Wimpffen.	13	14	14	14	14	14	14
6	4	4	4	4	4	4	Haylbronn.	60	40	40	40	40	40	40
							Schwäbischen							

Zu Roß. 1521	45	51	57	67	71	77		Zu Fuß. 1521	45	51	57	67	71	77
10	10	10	10	10	10	10	Hall mit dem Schloß Limburg.	80	80	80	80	80	80	80
							Anno 67. Doch sollen Sie die nechste 5. Jahr nicht mehr dann zwey drittel des Anschlags geben, und nach Außgang solcher Anzahl Jahr bey dem vorgesetzten Anschlag bleiben.							
							Anno 71. Doch vorbehaltlich ihres Anno 67. erhaltenen Decrets.							
10	5	5	5	5	5	5	Nordlingen.	80	50	50	50	50	50	50
5	4	4	4	4	4	4	Dünckelspühl.	58	40	40	40	40	40	40
29	25	25	25	25	25	25	Ulm.	150	150	150	150	150	150	150
25	30	30	30	30	30	30	Augspurg.	150	200	200	200	200	200	200
2	1	1	1	1	1	1	Giengen.	13	12	12	12	12	12	12
1	0	0	0	0	0	0	Popfingen.	9	6	6	6	6	6	6
2	1	1	1	1	1	1	Aalen.	18	12	12	12	12	12	12
							Anno 67. Doch soll Sie die nechste 6. Jahr nicht mehr als zwey drittel dieses Anschlags reichen, und nach Ablauff der Jahren den gesetzten Anschlag wiederumb veranlagen.							
							Anno 71. Doch vorbehaltlich ihres Anno 67. erlangten Decrets.							
5	5	3		3	3	3	Gemünd.	45	35	35	35	35	35	35
10	5	5	5	5	5	5	Eßlingen.	67	40	40	40	40	40	40
6	3	3	3	3	3	3	Reutlingen.	55	38	38	38	38	38	38
2	1	1	1	1	1	1	Weyl.	18	12	12	12	12	12	12
3	2	2	2	2	2	2	Pfullendorff.	40	20	20	20	20	20	20
							Doch sollen Sie die nechste 6. Jahr nicht mehr als zwey drittel erstatten, und nach deß Ablauff den gesetzten Anschlag							

Zu Roß. 1521	45	51	57	67	71	77		Zu Fuß. 1521	45	51	57	67	71	77
							schlag wiederumb leisten.							
4	2	2	2	2	2	2	Kauffbayern.	65	34	34	34	34	34	34
10	6	6	6	6	6	6	Uberlingen.	78	60	60	60	60	60	60
2	2	2	2	2	2	2	Wangen.	23	14	14	14	14	14	14
							Anno 45. Doch sollen Sie 4. Jahr des erlittenen Brandes halben nicht mehr denn 10. zu Fuß geben.							
4	2	2	2	2	2	2	Isin.	22	14	14	14	14	14	14
2	1	1	1	1	1	0	Leutkirch.	18	14	14	14	10	10	10
10	8	8	4	4	4	4	Memmingen.	67	50	50	50	50	50	50
3	3	3	3	3	3	3	Kempten.	36	30	30	30	30	30	30
0	0	0	0	0	0	0	Buchhorn.	10	5	5	5	5	5	5
4	3	3	3	3	3	3	Ravenspurg.	67	40	40	40	40	40	40
6	4	4	4	3	3	3	Biberach.	55	46	46	40	40	40	40
							Anno 67. Soll doch die nechste 8. Jahr nicht mehr als zwey drittel dieses anschlags leisten, und nach Endigung solcher Jahren den gesetzten völligen Anschlag wieder geben.							
							Anno 71. Doch vorbehaltlich ihres Anno 67. erlangten Decrets.							
6	3	3	3	3	3	3	Lindau.	72	40	40	40	40	40	40
6	3	3	3	3	3	3	Constantz.	72	50	50	50	50	50	50
10	10	10	10	10	10	10	Basel.	180	180	180	180	180	180	180
40	25	25	25	25	25	25	Straßburg.	225	150	150	150	150	150	150
3	2	2	2	2	2	2	Kaysersberg.	18	15	15	15	15	15	15
5	4	4	4	4	4	4	Collmar.	39	30	30	30	30	30	30
7	4	4	4	4	4	4	Schlettstatt.	58	24	24	24	24	24	24
6	6	6	6	6	6	6	Mühlhausen im Elsaß.	27	27	27	27	27	27	27
3	3	3	3	3	3	3	Rohtweil.	122	61	61	61	61	61	61

Zu Roß.								Zu Fuß.						
1521	45	51	57	67	71	77		1521	45	51	57	67	71	77
8	6	6	6	6	6	6	Hagenau.	36	30	30	30	30	30	30
2	2	2	2	2	2	2	Weissenburg am Rhein.	22	22	22	22	22	22	22
							Anno 67. Soll doch die nechstfolgende 6. Jahr mehr nicht als zwey drittel dieses Anschlages reichen, und nach Außgang solcher 6. Jahr vorgesetzten Anschlag wiederumb völlig geben.							
							Anno 71. Doch vorbehaltlich Ihres Anno 67. erlangten Decrets.							
3	2	2	2	2	2	2	Obern-Ehenheim.	31	14	14	14	14	14	14
1	1	1	1	1	1	1	Roßheim.	9	3	3	3	3	3	3
3	3	3	3	3	3	3	Speyer.	99	60	60	60	60	60	60
10	3	3	3	3	3	3	Worms.	78	60	60	60	60	60	60
							Anno 67. Soll doch die nechste 6. Jahr nicht mehr, als drey viertel dieses Anschlages veranlagen, und nach Ablauff solcher Jahrzahl vorgesetzten Anschlag wieder leisten.							
							Anno 71. Doch vorbehaltlich Ihres Anno 67. erlangten Decrets.							
20	20	20	20	20	20	20	Franckfurt.	140	140	140	140	140	140	140
0	0	0	0	0	0	0	Friedberg.	22	16	16	16	16	16	16
3	2	2	2	2	2	2	Gelnhausen.	31	15	15	15	15	15	15
0	0	0	0	0	0	0	Wetzlar.	31	12	10	8	8	8	8
							Soll doch die nechstfolgende zehen Jahr der Reichs-Anlagen, ausserhalb Unterhaltung Cammer-Gerichts und Crayß gäntzlich gefreyet seyn aber nach Endung deren diesen Anschlag wiederumb leisten.							

Cölln

Zu Roß.								Zu Fuß.						
1521	45	51	57	67	71	77		1521	45	51	57	67	71	77
30	25	25	25	25	25	25	Cölln.	322	200	200	200	200	200	200
							Anno Doch soll diese Stadt die nechste 8. Jahr nicht mehr als drey viertel zur Reichs-Hülffe leisten, und darnach diesen gesetzten Anschlag vollkömmlich wiederumb leisten.							
							Anno 71. Doch vorbehaltlich Ihres Anno 67. erlangten Decrets.							
20	7	7	7	7	7	7	Aachen.	90	30	30	30	30	30	30
40	25	25	25	25	25	25	Metz.	250	150	150	150	150	150	150
7	2	2	2	2	2	2	Thull.	60	15	15	15	15	15	15
10	10	5	5	5	5	5	Verdun.	45	45	25	25	25	25	25
0	0	0	0	0	0	0	Offenburg.	45	30	30	30	30	30	30
							Anno 67. Soll die nechste Jahr nicht mehr dann zwey drittel leisten, und nach Ablauff deren diesen gesetzten Anschlag vollkommentlich wieder leisten.							
							Anno 71. Doch vorbehaltlich Ihres Anno 67. erhaltenen Decrets.							
2	2	2	2	2	2	2	Landau.	22	18	18	18	18	18	18
0	0	0	0	0	0	0	Gengenbach.	36	15	15	15	15	15	15
0	0	0	0	0	0	0	Zell am Hammersbach.	20	10	10	10	10	10	10
							Anno 45. Doch ist bedacht, daß des erlittenen Brandes halben 10. Jahr dieser gantze Anschlag ihme frey seye.							
7	7	7	7	7	7	7	Schaffhausen.	45	45	45	45	45	45	45
							Anno ꝛc. Mit angehengter Befreyung der 10. Jahr Ihnen A. 45. zugelassen.							

Kauff-

Zu Roß. 1521	45	51	57	67	71	77		Zu Fuß. 1521	45	51	57	67	71	77
2	2	2	2	2	2	2	Kauffmann-Saarbrück.	9	9	9	9	9	9	9
7	7	7	7	7	7	7	Bisantz.	58	58	30	30	30	30	30
20	21	21	21	21	21	21	Lübeck.	177	177	177	177	177	177	177
							Anno 67. Soll die nechste 10. Jahr nicht mehr als zwey drittel und darnach gäntzlich den gesetzten Anschlag leisten. Anno 71. Doch vorbehaltlich hiebevor Anno 67. und sonsten erlangten Decreten.							
20	20	20	20	20	20	20	Hamburg.	120	120	120	120	120	120	120
20	7	7	7	7	7	7	Dortmund.	100	30	30	30	30	30	30
5	5	5	5	5	5	5	Nieder-Wesel.	50	50	50	50	50	50	50
0	0	0	0	0	0	0	Mühlhausen in Thüringen.	78	40	40	40	40	40	40
0	0	0	0	0	0	0	Nordhausen in Thüringen. Anno 67. Soll die nechste 10. Jahr nicht mehr als zwey drittel dieses Anschlags leisten, und nach Außgang deren vorgesetzten Anschlag wiederumb vollkommentlich leisten; Ist dieses 77. Jahres seiner Anschläg ausserhalb Cammer-Gerichts Contribution erlassen.	78	30	30	30	30	30	30
0	0	0	0	0	0	0	Goßlar. Anno 45. Doch sollen Sie 10. Jahr die nechsten nicht mehr dann 60. zu Fuß geben. Anno 51. Mit angemaster Befreyung der 10. Jahr Ihnen Anno 45. zugelassen, daß Sie nicht mehr dann 50. geben. Anno ꝛc. 67. Doch vermög des Heiligen	130	100	100	100	100	100	100

Reichs

Zu Roß. 1521	45	51	57	67	71	77		Zu Fuß. 1521	45	51	57	67	71	77
							Reichs zum zweytenmahl erlangten Begnadigung und Decret, die nechste 8. jahr nicht mehr dann 30. zu Fuß geben und leisten. Anno 71. Doch vorbehaltlich Ihres Anno 67. erlangeten Decrets.							
20	20	20	20	20	20	20	Sost.	120	120	120	120	120	120	120
7	2	2	2	2	2	2	Brackeln.	58	6	6	6	6	6	6
3	3	3	3	3	3	3	Warburg.	22	13	13	13	13	13	13
4	2	2	2	2	2	2	Lemgau.	22	12	12	12	12	12	12
4	0	0	0	0	0	0	Thüringsheim.	9	5	5	5	5	5	5
0	0	0	0	0	0	0	Verden.	9	15	15	15	15	15	15
0	0	0	0	0	0	0	Münster in St. Gregorien-Thal.	0	12	12	12	12	12	12
3	0	0	0	0	0	0	Thrien.	20	0	0	0	0	0	0
1	1	1	1	1	1	1	Hervorden. Doch soll diese Stadt 4. Jahr lang nicht mehr dann 1. zu Roß und 12. zu Fuß geben, aber nach Ablauff der 4. Jahr soll Sie wiederumb den gantzen Anschlag erlegen.	13	15	15	15	15	15	15
2	6	2	2	2	2	2	Cammerich.	18	18	18	18	18	18	18
2	2	2	2	2	2	2	Duißburg.	18	18	18	18	18	18	18
0	0	0	0	0	0	0	Dantzig.	165	165	165	165	165	165	165
0	0	0	0	0	0	0	Elbingen.	82	82	82	82	82	82	82
0	0	0	0	0	0	0	St. Gallen.	57	57	57	57	57	57	57
0	0	0	0	0	0	0	Buchau am Federsee.	6	4	2	2	2	2	2

Nota Von der Reichs-Matricul de Anno 1647. will man wissen, daß dergleichen Occasione der Schwedischen Satisfactions-Gelder vorgekommen, aber gantz nicht zur Observantz gediehen, gleichwie dem auch niemand sich diese Zeit her darauff bezogen.

CCLXXXV.

Memorial, so dem Herrn Cammer-Richter/ Præsidenten und Beysitzern des Kayserlichen und Heiligen Römischen Reichs Cammer-Gerichts zugestellet worden, wornach sie sich in nachfolgenden Puncten zu verhalten, de Anno 1578.

NAchdem in vielen unterschiedlichen Reichs- und andern Verabschiedungen genugsam geordnet worden, auch sonsten vielfältige Erinnerungen geschehen, was dem Heiligen

Zu Roß.								Zu Fuß.						
1521	45	51	57	67	71	77		1521	45	51	57	67	71	77
2	2	2	2	2	2	2	Kauffmann-Saarbrück.	9	9	9	9	9	9	9
7	7	7	7	7	7	7	Bisantz.	58	58	30	30	30	30	30
20	21	21	21	21	21	21	Lübeck.	177	177	177	177	177	177	177
							Anno 67. Soll die nechste 10. Jahr nicht mehr als zwey drittel und darnach gäntzlich den gesetzten Anschlag leisten.							
							Anno 71. Doch vorbehaltlich hiebevor Anno 67. und sonsten erlangten Decreten.							
20	20	20	20	20	20	20	Hamburg.	120	120	120	120	120	120	120
20	7	7	7	7	7	7	Dortmund.	100	30	30	30	30	30	30
5	5	5	5	5	5	5	Nieder-Wesel.	50	50	50	50	50	50	50
0	0	0	0	0	0	0	Mühlhausen in Thüringen.	78	40	40	40	40	40	40
0	0	0	0	0	0	0	Nordhausen in Thüringen.	78	30	30	30	30	30	30
							Anno 67. Soll die nechste 10. Jahr nicht mehr als zwey drittel dieses Anschlags leisten, und nach Außgang deren vorgesetzten Anschlag wiederumb vollkommentlich leisten; Ist dieses 77. Jahres seiner Anschläg ausserhalb Cammer-Gerichts Contribution erlassen.							
0	0	0	0	0	0	0	Goßlar.	130	100	100	100	100	100	100
							Anno 45. Doch sollen Sie 10. Jahr die nechsten nicht mehr dann 60. zu Fuß geben.							
							Anno 51. Mit angemaster Befreyung der 10. Jahr Ihnen Anno 45. zugelassen, daß Sie nicht mehr dann 50. geben.							
							Anno ꝛc. 67. Doch vermög des Heiligen							

Reichs

Zu Roß.								Zu Fuß.						
1521	45	51	57	67	71	77		1521	45	51	57	67	71	77
							Reichs zum zweytenmahl erlangten Begnadigung und Decret, die nechste 8. jahr nicht mehr dann 30. zu Fuß geben und leisten.							
							Anno 71. Doch vorbehaltlich Ihres Anno 67. erlangeten Decrets.							
20	20	20	20	20	20	20	Soſt.	120	120	120	120	120	120	120
7	2	2	2	2	2	2	Brackeln.	58	6	6	6	6	6	6
3	3	3	3	3	3	3	Warburg.	22	13	13	13	13	13	13
4	2	2	2	2	2	2	Lemgau.	22	12	12	12	12	12	12
4	0	0	0	0	0	0	Thüringsheim.	9	5	5	5	5	5	5
0	0	0	0	0	0	0	Verden.	9	15	15	15	15	15	15
0	0	0	0	0	0	0	Münster in St. Gregorien-Thal.	0	12	12	12	12	12	12
3	0	0	0	0	0	0	Thrien.	20	0	0	0	0	0	0
1	1	1	1	1	1	1	Hervorden. Doch soll diese Stadt 4. Jahr lang nicht mehr dann 1. zu Roß und 12. zu Fuß geben, aber nach Ablauff der 4. Jahr soll Sie wiederumb den gantzen Anschlag erlegen.	13	15	15	15	15	15	15
2	6	2	2	2	2	2	Cammerich.	18	18	18	18	18	18	18
2	2	2	2	2	2	2	Duißburg.	18	18	18	18	18	18	18
0	0	0	0	0	0	0	Dantzig.	165	165	165	165	165	165	165
0	0	0	0	0	0	0	Elbingen.	82	82	82	82	82	82	82
0	0	0	0	0	0	0	St. Gallen.	57	57	57	57	57	57	57
0	0	0	0	0	0	0	Buchau am Federsee.	6	4	2	2	2	2	2

Nota Von der Reichs-Matricul de Anno 1647. will man wissen, daß dergleichen Occasione der Schwedischen Satisfactions-Gelder vorgekommen, aber gantz nicht zur Observantz gediehen, gleichwie dem auch niemand sich diese Zeit her darauff bezogen.

CCLXXXV.

Memorial, so dem Herrn Cammer-Richter/ Præsidenten und Beysitzern des Kayserlichen und Heiligen Römischen Reichs Cammer-Gerichts zugestellet worden, wornach sie sich in nachfolgenden Puncten zu verhalten, de Anno 1578.

NAchdem in vielen unterschiedlichen Reichs- und andern Verabschiedungen genugsam geordnet worden, auch sonsten vielfältige Erinnerungen geschehen, was dem Heiligen Röm.

Römischen Reich an diesem Kayserlichen Cammer-Gericht und desselben Unterhaltung gelegen, damit man durch gleichmäßige rechtliche Mittel in aller gottseliger anmuthiger Friedfertigkeit sitzen und bleiben möge.

§. 1. So ist für dißmahl dasselbe mit ferner ohnnöthiger Außführung als bey den Hochverständigen zu erzehlen, für gantz unnöthig und überflüßig gehalten und erachtet worden.

§. 2. Aber darneben die gute unzweiffentliche Hoffnung geschöpfft, sintemahl zum höchsten daran gelegen, daß in diesem Löblichen Collegio ein rechte verständige Vertraulichkeit zwischen dem Haupt und Gliedern dieser hohen Justitien im Heiligen Reich gefördert, erhalten und gepflantzet, es werde sich ein jeder dermassen wie sich gebührt zu erzeigen und zu verhalten wissen, damit die gebührende Schuldigkeit geleistet, und die gemeine gewünschte Wohlfahrt, und deren ehrbarliche Fortsetzung in acht gehabt werden möge; Zu welchem dann fürnemblich dienen mag, daß die Decreta, so jederweilen in bevorgewesenen Visitationen dem Herrn Cammer-Richter zugestellt, in gehorsame Vollziehung gerichtet, und demselbigen, was jederzeit für gut angesehen und nothwendig ermessen wird, unweigerlich nachgesetzt würde.

§. 3. Dieweil aber bey dieser jetzigen Visitation unter andern vermerckt und befunden worden, wie das Decret, so dem Herrn Cammer-Richter im nechstverflossenem Jahr zugestellt, mit Abhaltung oder Abdanckung etlicher Beysitzer in ungleichen widerwärtigen Verstand gezogen, darüber auch etliche unziemliche sträffliche Wort und Schrifften außgesprengt und gegossen worden, welches zu gantz unleidlicher Verkleinerung so wohl der Kayserl. Majestät, als deren Cammer-Richter, und der Visitirenden Ständen, wie auch derselben Räthen, Bottschafften und Gesandten gereichen wolle, so ist die hohe unumbgängliche Nothdurfft gewesen, dagegen die Gebühr fürzunehmen, in dem man sich dann in keinem Weg zu berichten, sondern dessen wohl und bedächtlich zu erinnern hat, was des obberührten Decrets halben durch hochermeldten Herrn Cammer-Richter hierunter fürgenommen worden, daß solches durch gebührende Umbfrag und gemeinen Beschluß der Herren Commissarien und Visitatoren in jüngster Visitation, aus gantz wohl erwogenen Ursachen bedacht, beschlossen, und hierunter anderst nichts verrichtet und angefügt, dann was berührter Memorial-Zettul und desselben Inhalt lauter mit sich bringt und außweißt: Derohalben dann nochmahls die Herren Kayserl. Commissarii und Visitatores dasselb obberührt Decret in seiner würcklich beständigen Krafft bleiben und beruhen lassen, auch das jenige, was also vermög desselben verricht, approbirt und bestättiget haben wollen.

§. 4. Ob nun wohl in andern bey dieser Visitation fürgehabten und eingeholten Erkündigungen im Werck gespührt und befunden, daß über dasjenige, so zuvor angeordnet und befohlen, nicht wohl mehr herzu zu thun und zu verbessern, sondern allermeist an dem gelegen seyn will, daß den vorigen wohlbedachten Ordnungen, Reichs-Satzungen und andern Visitations-Abschieden, und je zuweilen hinterlassenen Memorial-Zettuln nachgesetzt, gelebt und schuldige Folgleistung gegeben werden möge; Und unter andern vernommen worden, daß auf gewisse Weiß auf den jüngsten Memorial-Zettul durch den Herrn Cammer-Richter gute fürträgliche Anschaffung beschehen, so wird doch von den Herren Kayserl. Commissarien und Visitatoren dafür gehalten, daß es noch zur Zeit aus sonderlichen Ursachen und Bewegnussen bey demselben zu lassen, als auch die Herren Kayserl. Commissarii und Visitatores wollen und befehlen, daß demselben allerdings, wie nicht weniger den vorigen Abschieden und Memorial-Zettuln, also gelebt und nachgesetzt, und fürnemblich darauf gesehen und ernstlich gehalten werde, daß nicht allein keine Præsentirte, wie auch in nechster Visitation Anregung beschehen, zum Beysitzer-Stand, noch auch andere Personen, so sich nicht rund zur alten Catholischen Religion, oder aber der Augspurgischen Confession bekennen, und derselben gemäß sich verhalten, zu lassen, sondern auch die allbereit angenommene, oder sich einer andern Secten befleissen und zu derselben schlagen, oder auch sonsten in unehrbaren Wandel und Wesen lebten und erzeigten, dieselbe darunter zu Rede stellen, und nach Befindung Ampts wegen hinweg zu schaffen.

§. 5. Ferners aber, und wiewohl im Neben-Abschied, Anno 1570. aufgericht, und im Memorial Anno 1572. im §. Es wird ꝛc. geordnet und versehen, daß zu Vorkommung und Abkürtzung des langweiligen Procedirens die Gerichtliche Protocolla durch zween oder drey Beysitzer alle Sambstage visitirt, und die Procuratores von wegen derselben langen mündlichen Recess, vergeblichen und unnöthigen Submittirens der Gebühr nach gestrafft werden sollen; Nachdemahlen aber den jenigen Beysitzern, welche die Protocolla besichtigen, der Sachen Gelegenheit jederzeit nicht bewust seyn kan;

§. 6. So wäre der Herren Kayserl. Commissarien und Visitatoren befehlende Meynung, daß hinfürter die Protonotarii und Notarii in jeder Audientz, wann und von wem solche lange Recess gehalten worden, mercken, auch dabey in ihren Protocollen annotiren, und des nechsten Tags

Tags hernach, wann man zu Rath gehet, dieselbige, so solche Recess gehalten, zweyen Beysitzern, so in gemeldter Audientz gesessen, anzeigen und vermelden. Wann dann die Procuratores derhalben gebührender massen gestrafft, solches in margine verzeichnen, und in Complirung der Protocollen dessen acht haben sollen, damit hernachmahls die Referenten, sowohl auf dem Bescheid-Tischlein, als in Definitiv- und Interlocutori-Räthen, daß vorberührte Straff vorgangen, ersehen mögen; Und sollen die Beysitzer die in Sabbathinis angefangene Taxationes Expensarum, so sie dieselben von wegen Kürtze der Zeit und Weitläufftigkeit der Acten nicht gleich zu End bringen können, doch hernach ad proximam expediren, damit diese Geschäffte nicht unverricht bleiben, und neue Arbeit daraus erwachse.

§. 7. So dann auch über dieses fürkommen, daß die Variatio Procuratorum offtermahls zu Augenscheinlichem Auffzug der Sachen, und Nachtheil der Partheyen fürgenommen; So wollen die Herren Kayserl. Commissarii und Visitatores hiemit erinnert haben, daß solche Variatio oder Veränderung der Procuratoren nicht mehr zugelassen oder gestattet werden solle, es geschehe dann solches mit Vorwissen und Bewilligung der Gegentheil, darüber auch die Procuratores zuförderst Gerichtlichen Bescheid erwarten sollen.

§. 8. Und demnach sich offt zuträgt, daß nicht allein, wann man in rechthängigen Sachen beschlossen, und dieselbe ad referendum übergeben, sondern auch inter referendum, einer Parthey Procurator, oder auch die Parthey selbst, mit Tod abgehet, und hernachmahls sich die Partheyen entweder langsam oder gar nicht zur Sachen legitimiren, dardurch nicht allein die ältisten Sachen, vermög des Heiligen Reichs Ordnung und Abschieden, nicht referirt, sondern auch, wann schon die Relation in denselbigen Sachen angefangen, darinnen fürgeschritten, continuirt, votirt, und so weit kommen, daß die Urtheil darin concipirt, aber gleichwohl aus Mangel der Constitution und Legitimation die Sachen mit mercklichen Unkosten des Reichs, Verlierung der Zeit, und hoher Vernachtheilung der Partheyen selbst unerörtert stecken bleiben; Demselben Mangel zu helffen und zu begegnen, wollen und ordnen die Herren Kayserl. Commissarii und Visitatores, daß obgleich in diesen fürwesenden Sachen keine Citatio ad reassumendam Causam, vel audiendam Sententiam gebetten oder erkandt, nichts destoweniger die Urtheil in ipsos Principales, sonderlich so sie für sie gesprochen, oder wo dieselbe abgestorben, deren Anwäldte ergehen lassen sollen, doch daß nachmahls dieselbige Parthey, oder deren Erben, in puncto Executionis citirt, und so fern dieselbige in gebührender Zeit nicht erscheinen, in Contumaciam, vermög der Ordnung, procedirt werde.

§. 9. Die Beysitzer sollen auch hiemit erinnert seyn, daß sie allwegen eine gewisse Zeit in den Bescheiden ansetzen, und wann hinführo von einem Procuratoren des andern Contumacia accusirt würde, so soll der Gegentheil per Termini Præfixionem darauf zu handlen angehalten werden.

§. 10. Und so offt sich begibt, daß man ad ulterius respondendum Bescheid ergehen läst, so soll hinfürter alle Zeit die Comminatio Confessatorum angehenckt werden, bevorab dieweil jetziger Zeit die Termini præjudiciales seyn.

§. 11. Dabeneben will die Nothdurfft erfordern, daß die Termini in den Citationen, so an abgelegene weite Oerter verkündt werden sollen, nicht zu kurtz, sondern räumlich angesetzt, auf daß die Citirte nicht übereilet werden, und in bestimter oder angesetzter Zeit an dieses Gericht gelangen mögen, wie solches also im Memorial-Zettul des 1574. Jahrs dem Verwalter aufferlegt worden; Jedoch dieweil dardurch in causis Appellationum etwan die Fatalia und tempus prosequendæ Appellationis zu Zeiten über die 6. Monath erstreckt werden, wollen die Herrn Commissarien gebührende Erinnerung thun, daß gedachter Verwalter solche Zeit der Fatalien mit Vorwissen und Rath des Herrn Cammer-Richters und Beysitzer, welche die Process erkandt, ansetzen soll, damit derowegen die Partheyen, umb so viel weniger vernachtheilt werden mögen.

§. 12. Wann dann auch darneben befunden, obwohl in den Reichs-Ordnungen, auch andern Visitations-Abschieden statuirt, und sonsten den Procuratoren bey ihren Pflichten gebotten worden, daß sie für sich selbst ihre empfangene Gewält mit sonderem Fleiß durchlesen, und umbständlich erwegen, ob darin einiger Mangel befindlich, und da derselbig in einem oder mehr Stücken mangelbar befunden, bey ihren Principalen unverzüglich mit Anziehung des erscheinenden Defects anhalten, daß sie für Beschluß der Sachen mit genugsamen vollkommenem Gewalt versehen, aber demselben bißhero wenig nachgesetzt.

§. 13. So ist der Herren Commissarien und Visitatoren ernstliche Meynung, daß die Procuratores solchem nachmahls endlich nachsetzen, oder aber im Fall sie sich hierinnen nachläßig erweisen, durch Cammer-Richter und Beysitzer der gewissen Straff nach Ermäßigung gewärtig seyn sollen.

§. 14. Da dann die Herren Kayserl. Commissarien und Visitatoren über das, so obgesetzt,

zu Gemüth führen, welcher massen in jüngstem Memorial-Zettul und zuvor auch in der Visitation Anno 1575. angeordnet, wie auf eines Theils mündlichen Beschluß, der ander, wann er Zeit ad proximam erhalten, auch mündlich zu beschliessen habe, und wofern er darauf nicht also concludirt, die Sach vor beschlossen angenommen werden soll, aber unter dieser Visitation gespührt, daß die Procuratores ohne Erwegung und Fürbringung Meritorum Causæ mündlich beschliessen, auch allerley, so sie zuvor nicht einbracht, mit einmischen, und also der Gegentheil, wo er auch gleichfalls mündlich beschliessen soll, der Gebühr darauf nicht handlen kan, und aber aus solchem erfolgt, daß man offt weiter Termin ad deducendum Merita von Ampts wegen geben müssen, und ohne das in Fällen, da die Merita Causæ, wie sich gebührt, nicht nothdürfftiglich ventilirt, der Richter schwehrlich in der Sache sprechen kan; So wollen die Herren Commissarien und Visitatoren, die Advocaten und Procuratoren ermahnen und ihnen auferlegen, da sie etwas Sonders fürzubringen, dasselbig in Schrifften zu verfassen, und dem Gegentheil seine Nothdurfft gleicher Gestalt fürzubringen, zuzulassen, und Meritis Causæ non discussis & agitatis also leicht mündlich nicht zu beschliessen.

§. 15. Es sollen auch die Procuratores, wann ihnen zu handlen præjudicialiter obliegt, und sie anzeigen, die Sach sey vertragen oder zu gütlicher Handlung gezogen, oder daß die Partheyen gestorben, ꝛc. solches nicht mit blossen Worten, sondern mit glaubwürdigen Schein darthun: Wie auch ebenmäßiglich beschehen soll, wann sie die zweyte oder dritte Dilation, oder derselben Prorogation bitten, oder darüber, da sie dasselbe übergehen würden, gebührlicher Straff unnachläßlich erwarten.

§. 16. Und soll der Terminus præjudicialis, wie der Zeithero nechst gewesener Visitation für nothwendig ermessen und eingeführt, nachmahls weiter versucht, und wie anjetzo im Brauch und Wesen gehalten, und die Procuratores einander geraume Zeit sub præjudiciali Comminatione zulassen und annehmen, und sich hierunter des unnöthigen Submittirens bey Straff nach Ermäßigung enthalten, und gefährlicher Weise die erhaltene Dilation ungehandelt nicht verfliessen lassen.

§. 17. Und dieweil die Commissiones, wie fürkommen, zu Zeiten ad simplicem petitionem Procuratorum in pleniori forma schrifftliche Urkunden zu transumiren erkandt werden, und aber zuvor im Visitations-Abschied Anno 1573. und Reichs-Abschied Anno 1576. im §. Mit was Gefahr ꝛc. klar und lauter geordnet, in welchen Fällen die Commissiones in meliori sive optima Forma erkent werden sollen; So lassen es die Herren Kayserl. Commissarii und Visitatores bey der Disposition solcher nechst angezogener Abschieden, daß denselben nachgesetzt werde, beruhen, doch daß die Procuratores, wann sie Commissiones in optima Forma bitten, in ihrer Petition pro Commissione oberzehlte Fälle und dergleichen Ursachen allegiren und anzeigen sollen, oder da solches nicht beschiehet, soll ihnen die Commission in meliori Forma nicht erkent, sondern abgeschlagen werden; Ingleichen wird den Procuratoren auferlegt, da eine Parthey in den Producten etwan Probatoria oder anders zu transportiren erhält, daß sie deßhalben ein Special-Verzeichnuß in die Cantzley übergeben, damit dieselbe ad Protocollum registrirt, und die Nothdurfft darunter von der Cantzley bey Zeiten vorgenommen werde, auf daß der Referent ungehindert alßbald ad referendum gefaßt seyn möge.

§. 18. Unter andern ist auch bey dieser Visitation fürbracht worden, daß in Commissionibus ad perpetuam rei memoriam zu Zeiten Commissarii fürgeschlagen werden, die der erlangenden Parthey mit Subjection, oder sonsten in andere Weg, verwandt und zugethan seyn: Dieweil dann hierdurch die Partheyen in Examinibus leichtlich können vernachtheilt werden; So sehen die Herren Commissarii und Visitatores für ein hohe Nothdurfft an, daß in diesem die Bescheidenheit gehalten und gebraucht werde, daß auf die jenige, so einiger impetrirenden Partheyen unterthan wäre, oder derselben mit Dienerschafft, oder sonsten in andere Wege, so zum Verdacht Ursach geben, zugethan, nicht erkandt, sondern wo dieselbe Parthey unpartheyliche und unverdächtliche Personen fürschlagen würde, in Erkennung solcher Commissionen die Rechtliche Gebühr abgeschnitten seyn solte.

§. 19. Und wollen also die Kayserl. Commissarien und Visitatores im Namen der Röm. Kayserl. Majestät, auch Churfürsten, Fürsten und Stände des Heil. Reichs, dem Herrn Cammer-Richter, Præsidenten und Beysitzern obgemeldtes Memorial an statt eines Abschieds zugestellt, und demselben in allen und jeden Puncten, so viel sie alle und ein jeden insonderheit berühren thut, steth, fest, und unverbrüchlich, und darob mit sonderm Ernst zu halten, aufferlegt und befohlen haben. Decretum in Concilio Commissariorum & Visitatorum Spiræ, 14. May Anno 1578.

Mayntzische Cantzley.

CCLXXXVI.

Memorial, so denen Advocaten und Procuratoren des Kayserlichen und Heiligen Römischen Reichs Cammer-Gerichts, von den Kayserlichen Herren Commissarien und Procuratoren zugestellet worden, de Anno 1587.

Als sich die Advocaten und Procuratoren zu erinnern, was ihnen in etlichen Visitations-Abschieden, auch sonderbaren und unterschiedlichen Memorial-Zettulen befundener Mängel und Defecten, und deren Enderung halben, zu erkennen geben, und darbey erinnert, vermahnet und aufferlegt, so wären die Kayserl. Commissarii und Visitatores der guten Hoffnung gewesen, denselben solte alles ihres Inhalts gelebt, und nachgesetzt seyn worden, wie auch nochmahlen derselben ernstlicher Befehl, Will und Meynung ist, daß dasjenige, was also zuvor einmahl statuirt, würcklich vollzogen werden solle; Dieweil aber anjetzo unter anderem abermahl befunden, daß sich die Procuratores, des unnöthigen und langwierigen Recess-Haltens befleissen, so wollen die Kayserl. Commissarii mit allem Ernst befohlen haben, sich desselben bey Straff nach Ermäßigung zu enthalten, und hierin wie im andern allen, der Ordnung, Reichs- und Visitations-Abschieden, und andern Memorial-Zettulen, durchaus gemäß zu erweisen.

§. 1. Und dieweil befunden, daß die Variatio Procuratorum offtermahls zu augenscheinlichen Verzug der Sachen und Vernachtheilung der Partheyen fürgenommen, so befehlen die Kayserl. Commissarii und Visitatores, daß solche Variation oder Veränderung der Procuratoren nicht mehr zugelassen oder gestattet werden solle, es geschehe dann solches mit Vorwissen und Bewilligung der Gegentheil, darüber auch zuforderst die Procuratores Gerichtlichen Bescheid erwarten sollen.

§. 2. Wiewohl dann in den Reichs-Ordnungen, auch andern Visitations-Abschieden statuirt, und den Procuratoren bey ihren Pflichten und Eyden eingebunden, und gebotten worden, daß sie für sich selbsten ihrer Partheyen zugeschickte Gewalt, mit sonderm Fleiß durchlesen und umbständlich erwegen, ob derselbig genugsamb, oder einiger Mangel darin befindlich sey, und wo solches gespührt, bey ihren Partheyen oder Principalen unverzüglich mit Vermeldung des Defects anhalten sollen, damit sie für dem Beschluß der Sachen mit genugsamen Gewalt versehen werden mögen; So ist doch demselben biß dahero wenige Folge geschehen: Derohalben ist der Herren Kayserl. Commissarien und Visitatoren ernstliche befehlende Meynung, demselben einmahl im Werck nachzusetzen, oder darüber unnachläßiger Straff nach Ermäßigung von Herrn Cammer-Richter und Beysitzern gewärtig zu seyn.

§. 3. Wann man sich dann auch neben diesem zu erinnern gewust, was Gestalt im jüngsten Memorial-Zettul, wie auch zuvor in der Visitation Anno 1575. angeordnet, wie auf eines Theils mündlichen Beschluß, der ander, wann er Zeit ad proximam erhalten, auch mündlich zu beschliessen, und wofern er darauf nicht also concludirt, die Sach für beschlossen angenommen werden soll, darunter aber vermerckt und in Erfahrung bracht, daß die Procuratores ohne Erwegung und Fürbringung Meritorum Causæ mündlich beschliessen, auch allerhand, so sie zuvor nicht einbracht, mit eingemischt, und also der Gegentheil, wo er auch gleichfalls mit mündlichem Beschluß verfahren soll, die Gebühr darauf nicht handlen kan, dahero dann entsprungen, daß man von Ampts wegen weiter Termin ad deducendum Merita geben müssen, und ohn das in Fällen, da die Merita Causæ, wie sichs gebührt, nicht nothdürfftiglich ventilirt, dem Richter schwehr fallen thut in der Sach zu sprechen: So wollen die Herren Kayserl. Commissarien und Visitatoren den Advocaten und Procuratoren hiemit auferlegt und befohlen haben, die Producta zu unterschreiben, und da sie in diesen Sachen etwas Sonders fürzubringen hätten, daß sie dasselb in Schrifften verfassen, und dem Gegentheil seine Nothdurfft gleicher Gestalt fürzubringen zu lassen, und Meritis Causæ nondum discussis & examinatis, also schlecht und mündlich nicht beschliessen sollen.

§. 4. Wie auch den Advocaten mit Ernst eingebunden wird, die Producta zu unterschreiben, und ihrer Partheyen Nothdurfft in Jure & Facto mit höchstem Fleiß zu ponderiren und zu erwegen, damit die Partheyen durch Fahrläßigkeit in ihren Rechten nicht vernachtheilt werden: Und so berührte Advocaten sich auf vorhergangene und einbrachte Acta beziehen, sollen sie allemahl auch Numerum Folii darbey melden, damit im Nachsuchen viel unnöthiger Arbeit erspahrt werden möge.

§. 5. Dergleichen sollen die Procuratores, wann ihnen zu handlen præjudicialiter obliegt, und sie anzeigen, die Sach sey vertragen, oder zur gütlichen Handlung gezogen, oder die Partheyen gestorben, dieses Fürbringen nicht mit blossen Worten thun, sondern dasselbige glaubwürdiglich bescheinen: Wie auch ebener Gestalt mit Anzeig genugsamen angewendten Fleisses geschehen soll, wann sie die zweyte oder dritte Dilation, oder derselben Prorogation, vermög des jüngsten ihnen zugestellten Memorial-Zettels in §. Welcher massen ꝛc. bitten, oder wo sie dasselb übergehen würden, gebührender Straff ohnnachläßig gewarten, und wo befunden

würde, daß ein Procurator freventlich ohne Besichtigung oder Erwegung der Responsionen submittirt hätte, soll er gleicher Gestalt gestrafft werden.

§. 6. Und so der Terminus præjudicialis, wie solcher seithero der nechst gewesenen Visitation für nothwendig ermessen, und eingeführt worden, nochmahls weiter versucht, und wie anjetzo im Brauch und Wesen gehalten, und die Procuratores einander geraume Zeit sub præjudiciali Comminatione zulassen, auch sich hierunter des unnöthigen Submittirens bey Straff nach Ermäßigung enthalten, und darneben gefährlicher Weise die erhaltene Dilationen ungehandelt nicht verfliessen lassen, auch sonsten in Causis Summariis, vermög des 74. jährigen Visitations-Memorials der Procuratoren, summarie und zum schleunigsten procediren.

§. 7. Nachdem auch in der Reichs-Verabschiedung Anno 1576. im §. Mit was Gefahr ꝛc. verordnet, in welchen Fällen die Commissiones in meliori sive optima forma erkeñt werden sollen, so wird den Procuratoribus aufferlegt und befohlen, wann sie Commissiones in solcher Form bitten, daß sie in ihrer Petition die Fäll, so in berührter Reichs-Constitution außgetruckt, und derselben gleichen Ursachen allegiren und anzeigen, oder da solches nicht geschicht, soll ihnen die Commission in meliori Forma nicht erkandt, sondern abgeschlagen werden.

§. 8. So sich dann begibt, daß die Procuratores in ihrer Partheyen Producten Probatoria oder anders zu transportiren erhalten, sollen sie deßhalb ein Special-Verzeichnuß in die Cantzley übergeben, daß dieselbe ad Protocollum registrirt, und die Nothdurfft darunter von der Cantzley vorgenommen werden, damit man in referendo umb so viel weniger gehindert seyn möge.

§. 9. Neben diesem wird erfahren, daß die Procuratores sich von conjunctis Personis lassen wissentlich constituiren, ohne Ratification der Principal-Partheyen, dardurch viel Sachen unexpedirt bleiben; Derohalben wollen und befehlen die Herren Kayserl. Commissarien und Visitatores, daß die Procuratores in diesen Fällen genugsame vollkommene Gewälte cum ratificatione Actorum von den Principalen selbst erlangen, und dieselben bey obgesetzter Straff nach Ermäßigung förderlich einbringen sollen.

§. 10. Wann auch die Procuratores Process erhalten, und in der Cantzley gefertigt worden, sollen sie dieselben förderlich überschicken, und nicht lang in ihren Häusern liegen lassen, dahero bißweilen erfolgt, daß man den Terminum ändern und radiren müssen, welches der Cantzley beschwehrlich, u. allerley Verdacht bringt, derohalben da ein solches hinfürter gespührt wird, soll dasselbe dem Herren Cammer-Richter angezeigt und gegen denjenigen, so die Terminos zu ändern, oder zu radiren begehrt, geziemende Straff vorbehalten seyn.

§. 11. Was dann für Sachen und welcher Gestalt dieselben für den Deputirten gehandelt werden sollen, das geben die Ordnung und Reichs-Abschiede genugsamlich zu erkennen: Derohalben wollen und befehlen die Herren Kayserl. Commissarii und Visitatoren, mit sonderm Ernst bey Vermeidung gebührender Straff demselben, wie auch allen andern offt erholten Ordnungen, Abschieden und Memorial-Zettuln endlich nachzukommen, und würckliche Vollziehung zu thun.

§. 12. Und wird schließlichen abermahlen erholt, daß dem Herrn Cammer-Richter, Præsidenten und Beysitzern befohlen, keine andere zu Advocaten und Procuratoren aufzunehmen, noch auch die aufgenommene darbey zu lassen, dann diejenigen, so sich zur alten Catholischen Religion oder aber zur Augspurgischen Confession bekennen, und derselben gemäß sich verhalten, sonsten aber, wo unter denselben einer oder mehr befunden würden, so sich andern verbottenen Secten anhängig machten, oder sonst ungebührlichen Wandels und Wesens verhielten, dieselbe zu Red zu stellen, und darunter nach Inhalt der Ordnung mit denselben zu verfahren. Decretum in Concilio Commissariorum & Visitatorum, 14. May Anno 1578.

Mayntzische Cantzley.

CCLXXXVII.

Memorial, so dem Herrn Cammer-Richter, Præsidenten und Beysitzern des Kayserlichen und Heiligen Römischen Reichs Cammer-Gerichts, sich darnach zu verhalten, Anno 1579. zugestellet worden.

DJe Herren Kayserl. Commissarien und Visitatoren haben bey jetzo verrichter Visitation so viel erkündigt, daß bey dieses Kayserl. Cammer-Gerichts Collegio die hiebevor eingerissene Defect, vermög beyder nechst-vergangenen Visitationen und darneben verfaßten Memorialn, mehrertheils nicht allein gefälliglich abgeschafft, der Kayserl. Cammer-Gerichts-Ordnung und andern Reichs-Abschieden schuldiger Gehorsam geleistet, sondern daß auch dardurch des Collegii Auctorität und Reputation zu grösserm Ansehen gerathen, und fürnemblich die Expedition der rechtlichen Sachen nicht wenig fortgesetzt, welches dann ermeldtem Collegio bey der Röm. Kayserl. Majestät unserm allergnädigsten Herrn, und allen Ständen des H. Reichs zu sondern angenehmen Gefallen ohne Zweiffel gelangen wird; Derohalben will man Kürtze

Kürtze wegen den außgeführten Memorial An. 1577. dem Collegio zugestellt, hieher erholet, und einem jeden befohlen haben, sich deren darin verleibten Puncten, was die Religion, Relation, und was des mehr seyn mag, belangen thut, der Gebühr jedesmahl zu erinnern, und denselben gemäß zu verhalten.

§. 1. Insonderheit aber der Kayserlichen Commissarien und Visitatoren Befelch, da jemand aus den Beysitzern Erlaubnuß von hinnen zu reisen begehren wolte, solle er zuforderst bey dem Herrn Cammer-Richter, oder in dessen Abwesen beym Ampts-Verweser sich anzeigen, mit Vermeldung aus was Ursachen, wohin und wie lang er verreisen müsse: Darnach soll solches auch im gemeinen Rath, wie in der Ordnung versehen, fürbracht werden; Dabey dann in acht zu nehmen, daß niemand über die Ordnung, auch nicht vielen zu einer Zeit erlaubt werde.

§. 2. Da auch jemand über erlaubte Zeit aussen bleiben würde, soll derselbige mit nächsten sich wiederumb einzustellen erfordert, und keinem über drey, vier, fünff oder zum längsten sechs Monath zugesehen werden; Im Fall dann jemand in solcher Zeit sich nicht einstellen würde, soll derselbige gleichwohl bey der Kayserlichen Majestät und gemeinen Ständen sich zu verantworten schuldig seyn, und aber der Herr Cammer-Richter und Beysitzer ohne längern Verzug an den Crayß oder Stand, daher er præsentirt worden, umb andere zu præsentiren, schreiben, und in dem der Ordnung und Reichs-Abschieden stracks nachsetzen.

§. 3. Was das Referiren und Votiren anlangen thut, soll ein jeder nochmahls nechstangeregten Memorial und Regenspurgischen Abschied gehorsamlich geleben: Wie auch niemand einige Acta, so ihme mit Vorwissen des Herrn Cammer-Richters durch die Leser ad referendum nicht zugestellt, zu referiren, oder darin Præjudicia zu suchen, oder sonsten unter anderm Schein bey den Lesern, Protonotarien oder Notarien zu erfordern gebührt, sondern solle man in diesem dem Herrn Cammer-Richter in seinem Ampt und sonders anbefohlener Verrichtung in keinem Weeg fürgreiffen.

§. 4. Wann Acta referirt, Bescheid oder andere Urtheil den Notariis anzugeben, dasselbig soll anderer Gestalt nicht, dann in Beyseyn deren Beysitzern, so der Relation beygewohnt, beschehen, darneben durch den Notarium alßbald ad marginem bey der Submission im Protocoll mit diesen Worten: Expeditum est: annotirt werden, dabey die Leser und andere sich zu erinnern, daß solche Sach referirt, Bescheid oder Urtheil darüber ergangen.

§. 5. Und aus sondern bewegenden Ursachen ist den Lesern aufferlegt, die expedirten Acta alßbald hinweg aus der Rath-Stuben an ihre Oerter zu legen, auch keinem Beysitzer alte oder neue Acten, Manualia oder was mehr ohne Befelch des Herrn Cammer-Richters oder seines Ampts-Verwesers zu communiciren, vielweniger heimtragen zu lassen, darum solches niemand an sie gesinnen soll.

§. 6. Die Supplicationes soll man nachmahls in der untern grossen Rathstuben nicht auf dem Tisch liegen lassen, sondern in das sonder angeordnete Trühlein verschliessen, und daraus ad referendum außtheilen, aber keinem ohne Vorwissen des Herrn Cammer-Richters oder Amptsverwesers und in Beyseyn eines Notarii heim zu tragen verstatten, wie hiebevor offtermahls befohlen.

§. 7. Ferners ist bey jetziger Visitation erkündigt, daß nicht geringe Ungleichheit in Erkennung der Mandaten gebraucht, als sonderlich, daß auf den Religion-Frieden einem Mandata ohne Clausul, dem andern cum Clausula erkandt: Wie auch da Mandata super nunciatione novi operis gebetten, daß dieselbe theils sine Clausula, theils cum Clausula ertheilt: Daß auch in Pfandungs-Sachen Exceptiones maleficii dem einen zugelassen, dem andern verworffen, dasselbig auch zu Zeiten inter easdem partes: Wann aber solche Ungleichheit nicht allein in näherm Speyrischen Reichs- und andern mehr Abschieden verbotten, sondern auch dieser Kayserlichen Justitien gantz verkleinerlich, und dann die Ladungen und Mandata de relaxando vel restituendo dem einen auf den Religion-Frieden, dem andern auf den Land-Frieden, (darin bemeldte Mandata allwegen cum Clausula von Alters erkandt) zu vergleichen, aber die Mandata super nunciatione novi operis a Prætore implorato ohne Clausula, doch nur so lang biß Beklagter gebührliche Caution de demoliendo &c. wie recht, zu leisten sich erbieten thut, zu ertheilen, auch sonsten in Pfandungs-Sachen Exceptiones maleficii vermög der Ordnung statt haben sollen; Als wird dem Herrn Cammer-Richter hiemit befohlen, Ampts wegen daran zu seyn, daß in diesen erzehlten und andern, auch Fiscalischen Fällen, durchgehende billige Gleichheit gehalten werde.

§. 8. In was sondern mehr Fällen die Mandata ohne Clausul zu erkennen, ist alles in der Ordnung versehen, da dann in solchen zuläßigen Fällen, umb Mandat supplicirt, soll man allwegen ein Ladung, wie in obberührtem Speyrischen Reichs-Abschied Vers. Ferner statuiren ꝛc. statuirt, darneben zu erkennen bitten, oder aber dem Supplicanten sein unförmblich Begehren abschlagen.

§. 9.

§. 9. Aber da solches Mandat mit seiner Execution Gerichtlich reproducirt, und darauf ad declarationem Pœnæ verfahren wird, ist unnöthig, auch von Alters nicht herkommen, derentwegen schrifftliche Klag oder Libell einzugeben, sondern mag die Pœnæ declaratio nur mündlich gebetten, und darauf procedirt werden, doch dem Citirten seine rechtmäßige Exceptiones sub- & obreptionis, im Fall einige erhebliche zuläßige bevor seyn solten, unbenommen einzuwenden.

§. 10. In Pfandungs- oder andern Sachen, da die der Unterthanen oder Gemeinden abgenommene Pfand- oder andere Stück, vermög der sondern rechtlichen Disposition, beym Eyd zu æstimiren, wird nöthig zu seyn ermessen, daß in solchem Fall der Procurator auch außtrücklichen sonderlichen gnugsamen Gewalt oder Befehl von wegen derselben Unterthanen oder Gemeinden fürlegen soll, damit die Wahrheit erkündigt, und anceps perjurium vermieden bleibe, daß auch in solchen Fällen, da die Pfand-Stücke mit dem Eyd oder sonst zu beweisen, durchgehende Gleichheit zu halten sey.

§. 11. Damit auch alle Disputationes bey den Procuratoren, wie viel Tage zum Monath zu rechnen, vermieden bleiben, solle man allweg dreyßig Tage für einen Monath halten.

§. 12. Die Kayserl. Commissarien und Visitatoren wollen auch aus wohlbedachten rechtlichen Ursachen hiemit befohlen haben, wann jemand umb Commissiones ad rei futuram memoriam supplicirt, und darumb etliche zu Commissarien ernandt, daß die Procuratoren bey den Narratis der Supplication allemahl mit klärlichen Worten, nach genugsamen eingeholten wahren Bericht, vermelden sollen, daß solche Ernente ihren Principalen mit keinen Diensten, Räthen, Pflichten, Eyden, Subjection oder Landsasserey, noch sonsten verwandt; Darauf mögen alßdann die fürgeschlagene zu Commissarien periculo impetrantis Partis (sintemahl der Gegentheil nicht zugegen, noch angehört würde) expresse zugelassen, und die Commission, im Fall dieselbige sonsten statt haben solte, erkent werden; Wann auch solche, oder andere ordinariæ Commissiones zu Abhörung der Zeugen erkent, soll in Verfertigung derselben bey der Cantzley in der Commission denselben Commissarien sambt oder sonder neben andern auch anbefohlen werden, dem Gegentheil allwegen geraume Zeit zu bestimmen, auch die Nahmen der Zeugen zuzufertigen, dieselben mit gebührendem Fleiß auf die zugefertigte Articul und einbrachte Fragstück, was und so viel derselben zuläßig, zu fragen, dann auch selbsten, was die Zeugen außgesagt, nicht weniger als den Notarien beym Eyd aufferlegt, bey sich in aller Geheim, biß die Attestationes eröffnet, zu behalten.

§. 13. Derohalben in dem Fall, da die Commission ad rei memoriam verrichtet, soll der Commissarius beyder Notarien beschriebene Protocolla in ihrem Beywesen verpitschiren, und neben dem verschlossenen Rotulo an das Kayserl. Cammer-Gericht zu verwahren überschicken, welches alles der Commission bey der Cantzleyen einzuverleiben, damit solche Kundschafften keinem Theil ohne Erkäntnuß, aus den Protocollen etwan darnach zu lesen oder sonsten zu Theil werden mögen.

§. 14. Bey den Procuratoren werden nochmahls allerhand Defect gespührt, dieweil aber in beyden nechst-verwichenen Visitationen sie durch sondere Memorial solche abzuschaffen vermahnt, auch sonsten mehr Puncten ihres Verhaltens darin verleibt, so doch den jungen Procuratoren, wie man erkündigt, biß dahero noch nicht communicirt worden; Als sollen sie deren Dinge durch den Herrn Cammer-Richter mit Ernst erinnert und dahin angehalten werden, die Memorialn oder Abschiede einander innerhalb benenter Zeit zu communiciren, und was ihnen darin aufferlegt, gehorsamblich nachzukommen.

§. 15. Aber insonderheit wird ihnen dißmahls befohlen, da sie einander substituiren, daß sie jedesmahls dem Substituirten darneben, was zu handlen, berichten sollen, oder aber da dasselbig unterlassen, und darin vergebentliche Recess gehalten würden, sollen beyde Procuratores, der Substituens mit seinem Substituten, der Straff der Ordnung gewärtig seyn; Darneben sie auch zu verwarnen, daß ein jeder selbst daran sey, damit er auf gethane Caution genugsamen Gewalt in angenommener Zeit fürbringe, oder aber, da daran Mangel erscheinen würde, daß alßdann auch in Contumaciam wie sich gebührt, mit nechsten verfahren werden, und der Cavens Procurator Kosten und Schaden zu erstatten schuldig seyn soll.

§. 16. Auf das sondere überreichte Bedencken und Zweiffel bey dem jüngsten Speyrischen Reichs-Abschied in Vers. Demnach sollen auch ꝛc. und Vers. Sonsten in andern ꝛc. vom Collegio in utramque partem angerührt, wissen die Herren Kayserl. Commissarien und Visitatoren sich wohl zu erinnern, daß der Kayserl. Majestät und gemeiner Stände Meynung gewesen, daß der Beklagte in Sachen simplicis querelæ in beyden Fällen, es seyn Dilatoriæ oder andere Exceptiones incompetentiæ, vel contra Libellum einbracht oder nicht, neben der Eventual-Litis Contestation, oder auch da Lis pure contestirt, auch zugleich seine andere Exceptiones wider die Positionales mit den Eventual- oder

oder andern Antworten und Defensional-Articuln einbringen solle, inmassen es auch darnach bey den Appellations-Sachen in berührtem Vers. Sonsten in andern ꝛc. statuirt worden.

§. 17. Was aber die angedeute Bestraffung der Procuratoren anlangen thut, dieweil davon in demselben Abschied nichts statuirt, und dann nunmehr der eingeführte Terminus præjudicialis ein viel schwehrere Straff selbst mit sich bringt, als soll es noch zur Zeit darbey zu lassen seyn.

§. 18. Es wollen auch die Kayserl. Commissarien und Visitatores jetzt berührten Terminum præjudicialem ferners zu continuiren biß zu nechst-künfftiger Visitation befohlen haben, aber doch mit der Erinnerung, sintemahl in beyden obermelten Sachen viel Handlungen zugleich einbracht werden solten, darneben die Termini præjudiciales oder angehenckte Comminationes vim definitivæ in effectu einführen, daß derohalben in Ansetzung des ersten Termins, wie auch bey der ersten und zweyten Prorogation, sonder Respect der Sachen, dero Wichtigkeit, Entlegenheit, und der Partheyen hohen und niedern Stands, deren Advocaten nicht allemahl bey der Hand, gesund oder gnugsam Bericht haben mögen, mit Fleiß zu erwegen und in acht zu nehmen, damit niemand in seinen gerechten Sachen bey dieser höchsten Kayserlichen Justitien dardurch übereylt zu seyn, sich zu beklagen haben möge.

§. 19. Nachdem auch fürkommen, daß die Notarien auf blosse Commendationes ohne vorgehend Examen, sondern abwesend zur Matricul aufgenommen werden, auch dieser Zeit in den Creyßen derselben ziemlich viel, so auch die Processus zu exequiren an sich expracticiren sollen, dardurch den geschwohrnen Cammer-Gerichts-Botten ihre Unterhaltung beschwehrlich entzogen wird; So soll der Herr Cammer-Richter diese Versehung thun, daß die Notarien nicht so liederlich immatriculirt, daß auch die erkennte Processus vielmehr den Cammer-Gerichts-Botten, da sie zugegen, und vermög der Ordnung zu reiten bereit, zu exequiren aufgegeben werden, doch da die Botten alßbald solches zu verrichten nicht gefast, oder da sonsten nothwendige Ursachen warumb den Partheyen die Execution durch einen Notarium verrichten zu lassen je nöthig, angezeigt werden können, sollen die Procuratores dem Herrn Cammer-Richter oder Verwalter solches berichten, und deren Bescheid darüber erwarten. Conclusum in Concilio Commissariorum & Visitatorum, 24. May 1579.

Mayntzische Cantzley.

CCLXXXIIX.

Memorial, so denen Procuratoren des Kayserlichen und Heiligen Römischen Reichs Cammer-Gerichts insonderheit von den Kayserlichen Herren Commissarien und Visitatoren, sich darnach zu richten, Anno 1579. zugestellet worden, nebst beygefügtem Extract zu solchem Memorial gehörig.

DJe Kayserlichen Commissarien und Visitatoren lassen allen und jeden Procuratoren hiemit befehlen, obwohl dieser Zeit etliche Mängel ihrenthalben erkündiget, so seynd doch dieselben dermassen beschaffen, daß denen durch die sondere Visitations-Abschiede und Memorial im Jahr 1570. nacheinander verfaßt, leichtlich abzuhelffen, derohalben sollen sie denselben in allen Puncten, was darunter noch zu Zeiten nicht geändert, wie auch sonsten der Ordnung und den Reichs-Abschieden getreulich nachsetzen, auch diesen und dem sondern Anno 1577. ihnen überreichten Memorial an einem bestimpten Orthe und Stunde mit Vorwissen des Herrn Cammer-Richters, sämptlich dictiren und abcopiren lassen, und das bey Vermeidung ernster Straffen.

§. 1. Wann sie umb Mandata ohne Clausul in den sonderlichen zuläßigen Fällen suppliciren, sollen sie allemahl darbey umb Ladung, vermög des nähern Speyerischen Reichs-Abschieds bitten, da dann solche Mandata exequirt und reproducirt, wird ohnnöthig eracht, schrifftliche Klagen einzugeben, sondern soll man sonsten darauf, wie Recht, verfahren.

§. 2. In Pfandungs- oder andern Sachen, da je zu Zeiten die Pfand oder andere Stücke in sondern Fällen mit dem Eyd vermög der Rechte zu æstimiren, sollen die Procuratoren daran seyn, da solche Stücke den Unterthanen oder einer Gemeinde abgenommen, daß sie auch von derselben wegen mit genugsamen Befelch und Information, ne temere jurent, versehen werden.

§. 3. Da sie auch umb Commission ad rei memoriam suppliciren, sollen sie nach fleißiger eingenommener Erkündigung bey der Supplication in specie anzeigen, ob die Ernennten zu Commissarien ihren Principalen mit Diensten, Räthen, Pflichten, Eyden, Subjection, Landsassereyen, oder sonsten verwandt oder nicht, damit keine Partheyliche zu Commissarien in Abwesen des Gegentheils fürgeschlagen werden, und der Herr Cammer-Richter sich darauf der Gebühr mit Verordnung der Commissarien, doch periculo Impetrantis, zu verhalten wissen möge.

§. 4. Welcher massen auch in solchen Fällen die Commissarii sich selbst ferner zu verhalten, und darauf die Commissiones bey der Cantzley zu fertigen, haben die Procuratores aus beyverwahrtem Extract zu vernehmen, darnach sie sich auch zu richten.

§. 5. Wann ein Procurator den andern substituirt, soll er denselben auch, was zu handlen, genugsam informiren, damit keine vergebliche Recess gehalten werden, oder aber bede Procuratores der Straff der Ordnung gewärtig seyn.

§. 6. Damit auch die Disputation, wie viel ein jeder Monath Tage haben soll, aufgehebt, soll man dreyßig Tag zu einem Monath durchaus rechnen; Die Procuratores sollen auch einander geraume Zeit in Terminis Præjudicialibus, und da Prorogationes gebetten werden, nach Gestalt der Sachen, Oerter, und andern ansehnlichen Umbständen zulassen, und was in dem Speyerischen Reichs-Abschied, Vers. Demnach sollen auch ꝛc. davon der Dilatori oder andern Einreden, so neben der Litis Contestation antworten, und Defensionalen in Sachen simplicis quærelæ disponirt, copulative versehen, inmassen auch bey den Appellations-Sachen in folgendem Versicul, Sonsten in andern ꝛc. geordnet worden, auch dessen sie die Advocaten zu berichten.

§. 7. Und aus bewegenden Ursachen wollen die Kayserl. Commissarien und Visitatoren den Terminum præjudicialem biß zu nechst künfftiger Visitation zu halten hiemit prorogirt, aber darneben ihnen den Procuratoren aufferlegt haben, daran zu seyn, daß ihre Partheyen, was zu fertigen, zeitlich berichtet werden, damit ihrenthalben niemand versaumt werde.

§. 8. Und insonderheit wird einem jeden befohlen, sich jedesmahls, sonderlich innerhalb geleister Caution, mit genugsamen Gewalt gefaßt zu machen, oder aber da daran Mangel, soll dem Gegen-Anwald mit nechsten in Contumaciam mit dem Ruffen, und sonsten, vermög der Ordnung, weiter zu verfahren, auch Kosten und Schaden des Verzugs wegen wider den angemasten Anwald zu begehren, erlaubt seyn.

§. 9. Wann Proceß zu exequiren, und Cammer-Botten zugegen, so damit vermög der Ordnung abzureiten fertig seyn, sollen die Procuratoren solchen Proceß den Cammer-Botten, sintemahl sie darzu bestellt, und davon ihre Unterhaltung haben, vielmehr als andern Notarien ad exequendum zustellen; Doch im Fall sondere Ehehaffte Ursachen bevor seyn, warumb ihre Partheyen damit zu verschonen, sollen sie dasselbige dem Herrn Cammer-Richter oder Verwalter vermelden, und deren Bescheid darüber begehren. Decretum in Concilio Commissariorum & Visitatorum 23. May Anno 1579.

Mayntzische Cantzley.

Extract, so zu der Procuratoren Memorial gehörig ꝛc.

DJe Kayserlichen Commissarien und Visitatoren wollen auch aus wohlbedachten Rechtlichen Ursachen hiemit befohlen haben, wann jemand umb Commission ad futuram rei memoriam supplicirt, und darumb etliche zu Commissarien ernennet, daß die Procuratores bey den Narratis der Supplication allemahl mit klaren Worten, nach genugsamen eingeholten wahren Bericht, vermelden sollen, daß solche Ernennte ihren Principalen mit keinen Diensten, Räthen, Pflichten, Eyden, Subjection oder Landsasserey, noch sonsten verwandt; Darauf mögen alßdann die Fürgeschlagene zu Commissarien, periculo Impetrantis Partis, (sintemahl der Gegentheil nicht zugegen noch angehöret wird,) expresse zugelassen, und die Commission, im Fall dieselbige sonst statt haben solte, erkent werden.

§. 1. Wann auch solche oder andere ordinariæ Commissiones zu Abhörung der Zeugen erkent werden, soll in Verfertigung derselben bey der Cantzley in der Commission denselben Commissarien sampt oder sonders neben andern auch befohlen werden, dem Gegentheil allewege geraume Zeit zu bestimmen, auch die Nahmen der Zeugen zuzufertigen, dieselbige mit gebührendem Fleiß auf die zugefertigte Articul und einbrachte Fragstück, was und so viel derselben zuläßig, zu fragen, dann auch selbsten, was die Zeugen außgesagt, nicht weniger als den Notarien beym Eyd auferlegt, bey sich in aller Geheim, biß die Attestationes eröffnet, zu behalten.

§. 2. Derohalben in dem Fall, da die Commission ad futuram rei memoriam verrichtet, soll der Commissarius beyder Notarien beschriebene Protocollen in ihrem Beyseyn verpitschieren, und neben dem verschlossenen Rotulo an das Kayserl. Cammer-Gericht zu verwahren überschicken, welches alles der Commission bey der Cantzley einzuverbleiben, damit solche Kundschafften keinem Theil ohne Erkantnuß, aus den Protocollen etwan darnach zu lesen, oder sonsten zu Theil werden mögen.

§. 3. Und dieweil sich der Clausul halben: Exclusis Feriis: etwan Streit erregt, als soll diesem zu begegnen solche Clausul allein von den majoribus Feriis, da ein gantze Woch, oder darüber keine Gericht gehalten, verstanden werden; Deßgleichen viel vergeblichen Handlungen vorzukommen, sollen sie hinführo wieder die vorgeschlagene Commissarien, als in gemeinen und unerheblichen Ursachen, die auch in specie anzuzeigen, nicht excipiren, sondern sich dessen, wie auch sonsten aller unnöthiger ungereimbter verzüglicher Recess und Handlungen, zumahl enthalten.

CCLXXXIX.

Derer Herren Procuratoren des Kayserlichen und Heiligen Römischen Reichs Cammer-Gerichts Gegen-Bericht und Gutbedüncken auff etliche Puncten, so ihnen den 6. Febr. Anno 1597. von dem Herrn Cammer-Richter und Beysitzern zugestellet worden.

Hochwürdiger Fürst, Röm. Kayserl. Majestät Cammer-Richter, Gnädiger Herr!

ALs E. Fürstl. Gn. uns hieunten benanten den 6. Febr. jüngsthin etliche Puncten so hieneben liegen, zu erwegen, u. unser Gutbedüncken derselben darüber zu stellen, gnädiglich befohlen, wir auch uns derselben als unterthänig zu gehorsamen schuldig erkant, als haben wir communicato Consilio angeregte Puncten miteinander durchlesen, erwogen, und geben Ew. Fürstl. Gn. darauf folgende unsere Meynung unterthänig zu vernehmen; Nemblich daß anfänglich nicht ohne, daß jetzo neulicher Zeit etliche Procuratores am Kayserlichen Cammer-Gericht in Pfandungs-Arrest- und andern Execution-Sachen in die Umbfrag in Novis alle Handlung, so Punctum paritionis anlangen möchten, oder daraus herfliessen, einzubringen, sich unterstanden, derowegen wir auch irgend Replicæ, Duplicæ, oder andere Schrifften, gemelten Puncten paritionis betreffend, u. sonst in Præfixis fürbracht worden, dieselbig als in solch Ordnung nicht gehörig, anzunehmen difficultirt, darüber auch submittirt, da gleichwohl des Kayserlichen Cammer-Gerichts-Ordnung (wyth) biß anhero geübte Praxis & Stylus, so umb alles wider ist, zu beyden Titeln Ordinationis, was in Novis und Præfixis zu handlen, gezogen.

§. 1. Dann einmahl in Pfandungs- und andern Sachen, darinnen Mandata S. C. außgehen, und præcisè Paritio aufferlegt wird, man jederzeit, so viel Punctum paritionis antrifft, in Novis allein Instrumenta paritionis, oder wo man zu pariren sich nicht schuldig vermeynt, Exceptiones, warumb man nicht zu pariren, sondern das Mandat zu cassiren schuldig, fürbracht, auch auf solche Exceptiones mündlich beschlossen, und declarationem pœnæ gebetten hat, so aber solche Exceptiones durch Bescheid ad respondendum oder zur Special-Handlung zugelassen, und also altiorem indaginem bedürfftig, und man ad ordinarium Processum derowegen kommen, solche Handlung miteinander, unangesehen sie ex puncto paritionis herfleußt, in Præfixis allewegen fürbracht, und abgehandelt worden ist, und solches unsers Erachtens nicht unbedächtlich, dieweilen dann solches Anweisen und durchaus in Novis abgehandelt werden solte, daraus eine grosse Confusion aller Umbfragen erfolgen würde.

§. 2. Demnach man in Novis nicht allein, was ad Præfixas gehörig, repliciren, dupliciren, beschliessen, Articulos fürbringen, Defensionales und Zeugen-Sagen, Probationes, sondern auch, was zu einem gantzen ordentlichen Processs gehörig, verrichten, auch contumaciren müste, darauf sich in Novis die Handlungen also mehren und häuffen würden, daß man nimmer oder gar selten ad Præfixas kommen könte.

§. 3. Also unsers Erachtens rathsamer und besser ist, bey der alten Ordnung und Herkommen, dißfalls in puncto Paritionis ferner nichts als Documenta paritionis, oder an statt derselben Exceptiones, cur non sit parendum, aut quare Mandatum cassandum sit, und darauf ein mündlicher General-Beschluß in Novis zugelassen, wo aber angeregte Exceptiones ad respondendum per Decretum, oder auch zur Special-Handlung admittirt, und also altiorem indaginem requirirten, alle solche Handlungen ad Præfixas verschoben würden, admissis enim istiusmodi Exceptionibus ad probandum sive contradicendum, non amplius necessitas parendi principaliter disputatur, sed Jus istud in Exceptionibus adductum.

§. 4. Was dann den 2ten Puncten und Terminum præjudicialem anlangt, ist es je und allewegen so gehalten worden, wann einen die Ordnung in Termino præjudiciali nicht erreicht, oder auch schon erreicht hat, doch ehe Terminus præjudicialis sich endet, vor ihme übergeloffen, daß darumb præjudicialis Terminus nicht purificirt, sondern die Handlung in rechter Ordnung fürzubringen zugelassen, welches an ihm selbst billig, demnach Terminus Legis und Hominis den Partheyen vor voll und per se utiliter ohn daß gebührt, in der übrigen Zeit aber, so finito Termino biß die Ordnung den Procuratoren wieder erreicht, der Procurator non facto proprio, sondern daß er ehe und zuvor die Ordnung wieder an ihne kompt, juxta Ordinationem ad agendum nicht zugelassen, verhindert würde.

§. 5. Daß aber zu Zeiten in termino Prorogationis ein Tag oder zween zuvor, ehe er verlaufft,

laufft, Prorogatio Prorogationis oder novus Terminus, auch ohne Bescheinung einiger Ursachen, begehrt wird, geschiehet aus der Ursachen, daß die Advocaten vielmahls die Handlung so lang verschieben, biß schier die præfigirte Zeit verlauffen, dieweil nun in dem Fall dem Procuratori nicht bewust, was die Verhinderung sey, oder auch ob ihme nach Verlauffung des Termins etwas zukommen werde, oder nicht, doch täglich dieselbe erwartet, so bittet er billich ante lapsum Termini, damit, seine Person apud Judicem & Partem entschuldiget sey, Prorogationem Prorogationis vel novum Terminum, darauf dann alleweg, vermög der neuen Ordnung, submittirt wird; Kompt ihm nun mitlerweil, und ehe er solche Submission erledigt, Handlung zu, so zeigt er solches judicialiter an, nemblich daß er mit Handlung gefaßt, und in nechster seiner Ordnung dieselbige verbringen will, und daß derowegen auf gethane Submission keines Bescheids vonnöthen sey, darbey es die Procuratores auch (außgenomẽ die sonst gern grüblen,) bleiben lassen, welches dann auch, wie hie oben vermeldt, eandem rationem hat; Dann obschon Prorogatio verlauffen, doch, ehe solches geschehen, die Ordnung vor dem Procuratoren fürüber gangen, und mitlerweil ihn erreicht hat, also daß sie dißfalls, wie auch in obbemeldten Fällen, keine Collusio Termini unsers Erachtens zu schliessen, demnach den Partheyen, vermög der Rechten und Reichs-Ordnung, nicht allein Termini Juris, sondern auch Hominis utiliter verordnet, und sonsten ihnen continui worden, dardurch sie zum höchsten beschwehrt würden, also da in Termino Prorogationis auch nur ein Tag übrig, auf welchen der Procurator, vermög der Ordnung, nicht handlen könte, und hernacher darüber ein Monath oder zween verlieffen, darin die Ordnung ihn nicht wieder erreicht, solche Zeit je billich auch, wann schon ferner Prorogatio Prorogationis nicht gebetten, den Partheyen zu gutem kommt; Quandoquidem per eum non stetit, quo minus ageret, & quod Termini ejusmodi Partibus concessi absque ulla Controversia utiles sint & existimentur.

§. 6. Da aber Prorogatio verlieff, und die nechste darauf folgende Ordnung ohne Handlung oder auch rechtmäßige fernere Prorogatio fürüber gienge, alßdann bleibt Terminus, oder das Præjudicium, purificirt, nicht allein, quod Prorogatio non fuerit petita, sondern auch, daß in utili Termino nicht gehandelt worden.

§. 7. Den dritten Puncten betreffend, daß neben den Exceptionibus Declinatoriis & competentiæ auch alsobald Litis Contestatio, Responsiones & Defensionales fürbracht werden sollen, beschwehren sich die Partheyen zum allerhöchsten.

§. 8. Erstlich, daß ihnen gantz beschwehrlich in den Sachen, so in prima Instantia an das Kayserliche Cammer-Gericht bracht werden (darzu manchmahl der Kläger etlich Jahr sich zu bedencken hat, wie ers anfahen wolt) sich so geschwind und in primo Termino ad Libellum Actoris gefaßt zu machen, und ihre Defensional, so ihnen offtermahl, præsertim in antiquis factis & juribus, so bald zusammen zu bringen, unmüglich, und derowegen ihnen manchmahl ihre Defensio, quæ est juris naturalis, so leichtlich benommen würde, und dißfalls Partes rei longe pejoris Conditionis, ac Actoris hoc casu existant.

§. 9. Zum andern so beschwehren sich die Rei auch, daß nachdem sie etlichmahl erhebliche und beständige Exceptiones Declinatorias haben, doch nichts destoweniger mit schwehren Kosten, vieler Müh und Arbeit ihre Advocaten erhalten, und die Hauptsach auch vergeblich mit einführen und tractiren lassen müssen, welcher Kosten, Müh und Arbeit heut oder morgen allerdings vergeblich, wo solche Exceptiones vor erheblich erkandt werden.

§. 10. So laufft auch manchmahl dieses mit unter, daß wann einer gern seines Nachbarn Gelegenheit, Titulum, Ankunfft, oder anderst dergleichen, quo jure aliquid p. prætendeat aut obtineat, wissen wolte, per emendicata Narrata Proceß außbringt, und darauf Exhibito tali quali Libello, durch obbemeldte Ordnung und Fürbringung der Defensional oder Peremptorial alle Heimlichkeiten, so vim, Possessionem, oder anders seines Nachtheils und des Rei erfährt, daß ihme sonsten zu wegen zu bringen nicht möglich, der Reus ihme auch solches, vermög der Rechten, nicht schuldig gewesen, daraus dann allerley Unrichtigkeiten zu Zeiten folgen, und der Actor den Vortheil abermahls hat, daß er lite saltem eventualiter juxta ordinationem per reum contestata, solutis saltem levibus expensis von der Klag expilato quodammodo reo abstehn, oder je juxta defensionales rei seine Klagen ändern, bessern und corrigiren möge, also daß der Beklagte abermahl beschwehrt, und wider sich selbst dem Kläger seine Arma darreichen muß, und nicht allein zumahl in seiner Defension arctirt und verkürtzt, sondern auch sich selbst verrathen muß; Dargegen dann offtermahls der Beklagten Defension zumahlen verbleibt, ne ex propria pharetra actori tela porrigantur, unterlassen wird, zu nicht geringem Nachtheil, und derowegen billich hierin diese Constitutio zumahl abgeschafft, oder je aufs wenigst allein in causis Appellationum zugelas-

gelassen wird, in welchem zuvor coram Judicibus, à quibus Merita Causæ Principalis disputirt worden wären, zu handlen.

§. 11. Aus welchem allem dann Ew. Fürstl. Gn. unser einfältig Gutdüncken also gnädiglich zu vernehmen haben, und thun derselben uns hiemit in Unterthänigkeit zu Gnaden befehlen. Signatum Spiræ, den 22. Februarii, Anno 1580.

CCXC.

Derer Kayserl. Herren Commissarien und Visitatoren sonderliches Memorial an Herrn Cammer-Richter des H. Röm. Reichs Cammer-Gerichts/ de Anno 1580.

DEmnach denen Kayserl. Commissarien und Visitatoren glaublich fürkommen, daß die Handlungen in Novis jetziger Zeit sich dergestalt überhäuffet, daß zu Anhörung derselben keine geringe Zeit, ja etliche Wochen zubracht, dardurch die andere Umbfragen in Præfixis & Contumaciis nicht wenig verhindert, und zuletzt die Procuratoren in ihren Handlungen in viel Monathen nicht angehört werden solten.

§. 1. Derohalben begehren und befehlen die Kayserl. Commissarii und Visitatoren, es wolle der Herr Cammer-Richter bey ehister Gelegenheit diese Anordnung thun, daß an den Sambstägen vor zweyen deputirten Beysitzern alle Procuratores in puncto Sieben biß zu Acht Uhren Gerichtlich erscheinen, vor denselben in Novis, was darin zu handlen noch übrig, fürbringen, und sich darbey gebührender Kürtze und Bescheidenheit gebrauchen, aber gleich nach den Achten der Fiscal in seinen Fiscalischen Sachen angehört würde: Wie dann auch nicht wenig zu Abkürtzung des langwierigen Redens und ungebührlichen Recessirens, (dessen etliche Procuratores sich noch nicht enthalten,) fruchten wird, da die deputirte Beysitzer in Sabbathinis die Gerichtliche Protocolla nicht allein visitiren, sondern gleichmäßiges nöthiges Einsehen fürnehmen werden; Darumb soll Ihr. Fürstl. Gn. zu solcher Gleichmäßigkeit je zu Zeiten an den Sambstägen sie vermahnen, wie auch den Pedellen mit Ernst einbinden, in den Audientzien behörlich zu bleiben, alles Geschwätzes mit den Procuratoren sich zu enthalten, und die Producta von den Procuratoren alßbald an gebührende Ort zu lieffern.

§. 2. Gleichfalls soll ihme in die Rathstub ohne sonder Geheiß zu gehen gäntzlich verbotten seyn, darzu die Schlüssel zu der grossen Rath-Stuben in die Leserey lieffern, dieselbigen immer allein, sondern alleweg in Beyseyn des Lesers oder der Beysitzer aufschliessen, und sonsten für der Rathstuben fleißig aufwarten, aber der Leserey gantz und durchaus müßig gehen.

§. 3. Und nachdem der Pfennigmeister stets am Podagra schwach, eine lange Zeit kein Geld in die verordnete Truhe vermög der Ordnung mit denen empfangenen Urkunden eingelegt, noch davon dem Herrn Cammer-Richter und Beysitzern schuldige Anzeig gethan; Derohalben dieweil solches sowohl ihme selbsten, als den Ständen des Heil. Reichs gantz gefährlich: So sollen Ihr. Fürstl. Gn. zween aus den Beysitzern deputiren, so auf des Pfennigmeisters Einlegen und Außnehmen, neben Ihro Fürstl. Gn. gebührlichs Auffmercken haben, damit in diesem der Ordnung von ihme gelebt, und die Unterhaltung des Kayserl. Cammer-Gerichts desto gewisser einbracht, verwahrt und außgetheilt werden möge.

§. 4. Insonderheit soll er angehalten werden, das bey den verordneten Legstädten hinterlegte Geld zeitlich hieher zu verschaffen, und mit nechsten mit und neben den empfangenen Urkunden, (in was Sorten, wie hoch und viel, und von welchem Stand jede Bezahlung geschehen,) in die verordnete Truhen zu legen, auch solche empfangene Sorten unter denen Herren und Beysitzern æqualiter, so viel möglich, zeitlich auszutheilen, wie solches alles im Memorial Anno 1570. ihme zu Handen gegeben, auch anbefohlen worden. Concluſum in Concilio Commissariorum & Visitatorum, 20. May Anno 1580.

CCXCI.

Memorial, so dem Herrn Cammer-Richter/ Præsidenten und Beysitzern des Kayserlichen und H. Röm. Reichs Cammer-Gerichts Anno 1580. von denen Kayserl. Commissarien und Visitatoren Anno 1580. zugestellet worden.

DJe Herren Kayserl. Commissarii und Visitatores haben bey Verrichtung jetziger Visitation neben andern vernommen, daß von Zeit nechst voriger Visitation die rechtliche Sachen nicht wenig gefördert und ziemlich viel expedirt worden, welches dem Collegio bey der Röm. Kayserl. Majestät ohn Zweiffel zu sondern Kayserl. Gnaden, auch bey gemeinen Ständen des Heil. Reichs gantz rühmlich und zum besten gelangen wird.

§. 1. Und dieweil der Herr Cammer-Richter, vermög empfangenen sondern Memorials, aus denen vom Jahr 1570. und seithero erfolgten Abschieden und Memorialn alle und jede verfaßte Puncten unterschiedlich extrahiren, auch in einem jeden Rath dieselbige zu lesen und abzuschreiben zustellen lassen, wird verhoffentlich nicht allein ein jeder sich selbst darnach zu richten wissen, sondern auch daran seyn, da künfftiglich einige Unrichtigkeit dagegen einreissen wolte,

daß dieselbige alßbald abgeschafft, und mit allen getreuen Fleiß ob des Heil. Reichs Cammer-Gerichts-Ordnung, Abschieden und Memorialn gehalten werde.

§. 2. Ferners haben die Kayserl. Commissarien und Visitatoren im Rath die unterschiedliche Bedencken, sowohl der Beysitzern, als der Procuratoren, über fünff angeregte Puncten mit gebührendem Fleiß ersehen, berathschlaget, und dabey eigentlich gemerckt, daß solche eingefallene Dubia, sonderlich beym ersten und andern Puncten, in utramque partem vernünfftiglich disputirt, und alles dahin gearbeit werden, wie doch die rechtliche Sachen desto mehr gefördert, die Partheyen und Procuratoren in ihren Handlungen schleuniger angehört, und dargegen alle schädliche Verzüglichkeiten verhütet werden möchten.

§. 3. Wann dann sie (die Commissarien und Visitatoren) bey solcher Berathschlagung sich erinnert, daß bey nechst-verrichter Visitation das erste Dubium (von der sämptlichen Handlung in Causis simplicis querelæ) etlicher massen auch erregt worden, darüber auch zur selben Zeit im Memorial dem Collegio übergeben in Vers. Auf das sondere überreichte Bedencken und seq. Vers. Was aber ꝛc. gebührliche Resolution erfolgt, so lassen sie es nachmahlen darbey bewenden, was aber die Bestraffung derjenigen, so die sämptliche Handlungen, vermög Speyrischen Reichs-Abschieds, nicht fürbringen, anlangen thut, sintemahl abermahls im selben Abschied Vers. Da aber ꝛc. versehen, daß darauf ferners und sämptlich, vermög der Ordnung, verfahren werden soll, so kan dieser Zeit darunter keine Enderung verstattet werden, sondern will sich gebühren, daß in diesem angeregter Ordnung nochmahls gelebt, und wider die Contumaces oder Säumigen in allen denselben Puncten, darin die fernere Handlungen unterlassen, die unterschiedliche gewöhnliche Bestraffungen, so nunmehr præjudicialiter eingeführt, ergehen und fürgenommen werden.

§. 4. Aber damit die Procuratoren und Advocaten dessen nochmahls judicialiter erinnert und darfür gewarnt würden, sollen Cammer-Richter und Beysitzer darüber bey chister Gelegenheit einen gemeinen Bescheid verfassen und publiciren lassen.

§. 5. Beym andern Puncto (ob die Procuratoren, da sie Terminum præjudicialem, oder auch dessen Prorogationem erhalten, und aber umb deßwillen, daß die Ordnung sie am letzten Tag nicht erreichen kan, die Handlung nicht mögen produciren, solches intra Terminum in Novis anzeigen, und Prorogationem bitten solten,) lassen die Commissarien und Visitatoren ihnen diese Meynung gefallen, daß die Termini præjudiciales und derselben erlangte Prorogationes, den Procuratoren und Partheyen zum besten, utiliter zu verstehen, darumb soll man den concipirten gemeinen Bescheid in dem sonderlichen Bedencken mit A. beygelegt Vers. Es sollen die Procuratores &c. publiciren.

§. 6. Wie dann auch im selben sondern Bedencken der ander Bescheid Vers. Die Procuratores sollen ꝛc. zu Erledigung des dritten erregten Dubii, (was und wie lang in Novis zu handlen,) immassen derselbige lautet, Gerichtlich eröffnet werden soll.

§. 7. Und nachdem allbereit erfahren, daß die Handlungen in Novis sich dermassen häuffen wollen, daß man langsam zu den Umbfragen in Præfixis & Contumaciarum kommen kan, so erachten die Kayserl. Commissarien und Visitatoren fast nöthig, daß die Procuratores auch an den Sambstägen vor zweyen Deputirten von Sieben biß zu Acht Uhren, was in Novis noch übrig, zu handlen angehört würden, in dem der Herr Cammer-Richter und Beysitzer, wann und so lang es die rechtliche Nothdurfft erfordert, sich selbst der Gebühr, zu Anstellung solcher Sambstägigen Audientzien, als nechst angemeldt, Zweiffels ohne gutwillig zu erzeigen geneigt seyn werden.

§. 8. Zur Resolution des vierdten Punctens soll man durch gemeinen Bescheid die Procuratoren warnen, da sie quartam Dilationem cum Solennitate debita bitten wolten, daß sie darneben Special-Gewälte, da sonsten solche Clausul ihrem gemeinen Gewalt nicht einverleibt wäre, beylegen, oder aber der Recess mit vorbehaltner Straff der Ordnung verworffen werden solle.

§. 9. Und aus sondern wohlbedachten Ursachen wird billig erachtet, daß die am Kayserl. Cammer-Gericht decretirte Mandaten und andere Process, darin kein gewisse Zeit præfigirt, nur Annalia seyn, derohalben da die Procuratoren solche innerhalb Jahrsfrist bey der Cantzley nicht fertigen und exequiren liessen, sollen dieselbige gefallen seyn, aber doch den Procuratoren umb Rescript derselben zu suppliciren und außzubringen vorbehalten seyn.

§. 10. Da auch einig Mandat ohne Clausul erkent, soll dasselbige alleweg cum annexa Citatione ad docendum se &c. außgehen, auch bey der Cantzley anderer Gestalt nicht, dann mit solcher angehengter Ladung, als in Speyrischen Reichs-Abschieden versehen, auch im nechsten Memorial, Vers. In was sondern mehr Fällen ꝛc. insonderheit anbefohlen, gefertigt werden, wie dann der Cantzley, demselben also gehorsamlich nachzusetzen, jetzo abermahls aufferlegt worden.

Zum Beschluß wird der Terminus præjudicialis, biß zu nechstkünfftiger Visitation, auch hiemit zugelassen. Concluſum Spiræ in Concilio Commissariorum & Visitatorum, 20. May Anno 1580.

CCXCII.

CCXCII.

Memorial, so denen Procuratoren des Kayserl. und H. Röm. Reichs Cammer-Gerichts, zu ihrer gebührlichen Nachricht, von den Kayserl. Commissarien und Visitatoren eingehändiget worden, de An. 1580.

Obwohl bey nechst-verrichter Visitation von den Kayserl. Commissarien und Visitatoren sondere Erinnerung den Procuratoren, zu mehrer Beförderung gebührlicher Justitien, und derselben rechtlichen Processen, zu Gemüth geführt worden, so ereugt sich doch nochmahls, daß etliche Procuratores langsam, oder auch selten, zu den Gerichtlichen Audientzien erscheinen, lassen durch ihre Substituten ohne Bericht handlen, oder verzüglich ad proximam bitten; Etliche seyn zu weitläufftig in ihren Fürträgen, halten unnöthige und undienliche Recessen, erscheinen und handlen wenig vor den Deputatis, sondern was daselbsthin gehörig, das wird in andern Audientzien eingeführt: Zudem verstatten sie ihren Schreibern oder Protocollisten allerhand ungebührliches Umblauffen und Geschwätz, da man coram Deputatis etwas handlen soll; Lassen die gefertigte Process in der Cantzley lange Zeit ungelöst liegen, halten die Cammer-Botten, so abzureiten fertig, mit ihren Missiven viel Tag auf, practiciren auch für sich selbst, unersucht des Herrn Cammer-Richters oder Verwalters, daß die Process vielmehr den Notarien als den Cammer-Gerichts-Botten zu verkünden zugefertigt werden.

§. 1. Wann aber das alles nicht allein in vorigen Visitationen, Abschieden und Memorialn stracks verbotten, sondern auch der Kayserl. Justitien und gemeinen Besten gantz nachtheilig, also ist den Herrn Cammer-Richter, Præsidenten und Beysitzern anbefohlen worden, dargegen nothwendiges Einsehen zu haben, damit einmahl dasjenige, was hiebevor zu mehrer Fortsetzung der rechtlichen Processen und sonsten nützlich und billich, wohlbedächtlich statuirt, auch ins Werck fortgesetzt und darob mit Ernst gehalten werde, darnach ein jeder sich zu richten wisse.

§. 2. Die Procuratoren sollen auch hinführo, da sie Commissiones ad perpetuam rei memoriam extrajudicialiter außbracht, die verfertigte Urtheil nicht Gerichtlich, sondern den Lesern in der Leserey zu verwahren und zu registriren übergeben, und von denselben gebührliche Urkund nehmen.

§. 3. Und nachdem dieser Zeit die Handlungen in Novis dermassen sich häuffen, daß etliche Wochen zu Anhörung derselben zugebracht, derohalben die Umbfragen in Præfixis & Contumaciis verzogen werden, also ist dem Herrn Cammer-Richter befohlen, die Anordnung zu chister Gelegenheit zu thun, damit die Procuratores vor zweyen Deputirten aus den Beysitzern an den Sambstägen des Morgens von Sieben biß zu Acht Uhren in Novis angehört, und handlen mögen, aber nach Acht biß zu Zehen Uhren nur in Fiscalischen Sachen verfahren werden soll.

§. 4. Derohalben befehlen die Kayserl. Commissarien und Visitatoren ihnen den Procuratoren hiemit, da solche Audientzien an den Sambstägen angestellt, daselbsthin eben in puncto Septimæ bey Vermeidung gewöhnlicher Straffen zu erscheinen, und den Handlungen in Novis abzuwarten, dardurch die rechtliche Sachen nicht wenig gefördert und dem Uberhäuffen der Handlungen verhoffentlich vorkommen werden soll.

§. 5. Es ist auch aus sondern wohlbedachten Ursachen billig erachtet, daß die am Kayserl. Cammer-Gericht decretirte Mandata und andere Processen, darin keine gewisse Zeit præfigirt, nur Annalia seyn; Derohalben da die Procuratoren solche innerhalb Jahrsfrist bey der Cantzley nicht fertig- und exequiren liessen, sollen dieselbige gefallen, aber doch den Procuratoren umb Rescript derselben zu suppliciren und auszubringen vorbehalten seyn. Concluſum Spiræ in Concilio Commissariorum & Visitatorum, 20. May Anno 1580.

CCXCIII.

Memorial von den Kayserl. Commissarien und Visitatoren dem Verwalter des Kayserl. Cammer-Gerichts/ zugestellt, de Anno 1580.

Demnach bey wehrender Visitation etliche ob dem sich beschwehrt haben, daß in Verfertigung der Mandaten oder anderer Pœnal-Processen mit Bestimmung der Geld-Pönen Ungleichheit gebraucht werde: Ob wohl dann von Alters herkommen, daß in den gewöhnlichen Mandaten und Processen die comminirte Geld-Pönen nach Discretion des Verwalters benant worden; So erachten doch die Kayserl. Commissarii und Visitatores, daß darbey dieser Unterschied zu halten, daß nemblich, da etwan in sondern Fällen, propter facti indignitatem sive atrocitatem, die Comminationes pœnarum zu schärffen, der Verwalter alßdann dasselbige dem Herrn Cammer-Richter oder andern Beysitzern, so bey Verfassung der Decreten gewesen, anzeigen, und mit Vorwissen derselben die exasperirte Geld-Pön einverleiben soll.

Es befehlen auch die Kayserl. Commissarii und Visitatores ihme Verwaltern, die Versehung bey der Cantzley zu thun, da Mandaten ohne Clausul erkent, daß dieselbigen anderer Gestalt nicht, dann mit angehängter Ladung ad docendum se paruisse &c. immassen im nechsten Speyrischen Reichs-Abschied statuirt, auch in voriger Visitation Memorial erwiedert, gefer-

tigt

tigt werden. Conclusum Spiræ in Concilio Commissariorum & Visitatorum, 20. May Anno 1580.

CCXCIV.

Decreta derer Kayserl. Commissarien und Visitatoren des Käyserl. und H. Röm. Reichs Cammer-Gerichts, das Compromiss- und Tax-Geld auch den Fiscal und Exemptions-Sachen belangend, de Anno 1580.

DEmnach aus habenden Befelch der Röm. Kayserl. Majestät derselben anhero verordnete Commissarien und andere Visitatoren der streitigen Beschwehrnuß halben, so sich eine Zeitlang des Compromiss- und Tax-Gelds halben, zwischen einem Collegio und gemeiner Cantzley enthalten, gütliche Handlung haben pflegen wollen, dieselbige versuchte Handlung aber zerschlagen, und ohne Frucht dißmahls abgangen; Also soll der Kayserl. Majestät hievon gebührliche Relation beschehen, und soll immittelst berührt Collegium sich mit weiterm Decretiren gegen der Cantzley, biß auf fernere Verordnung, immassen bey nechster Visitation solches auch befohlen, enthalten. Decretum per Commissarios & Visitatores, 20. May 1580.

Mäyntzische Cantzley.

Decret de Anno 1580. den Fiscal und Exemption-Sachen belangend.

DJe Herren Kayserl. Commissarii und Visitatoren mögen den Herrn Cammer-Richter und Beysitzern unberichtet nicht lassen, daß bey währender Visitation auch in Erfahrung bracht worden, welcher massen der Fiscal dieses Kayserl. Cammer-Gerichts in den anhangenden Exemption-Sachen fast langsam verfahren, und gantz verzüglich handlen solle.

§. 1. Wann nun im Reichs-Abschied, zu Augspurg Anno 1548. publicirt, aus sondern wohl erwogenen Ursachen angeordnet und befohlen worden, daß ermeldter Fiscal in allen und jeden Exemption-Sachen zum förderlichsten & de plano procediren und zum Beschluß handlen soll, darbey es auch seithero die Kayserl. Majestät und gemeine Stände gelassen.

§. 2. Also wird Ihrer Fürstl. Gn. und dem Collegio hiemit auffgelegt, daran zu seyn, daß auch der Fiscalis solchem wohlbedachten Abschied mit schleunigem Procediren nachsetze, oder sonst ihm keine ungebührliche Verzüglichkeit in den Exemption-Sachen verstattet werde. Decretum in Concilio Commissariorum & Visitatorum, 17. May Anno 1580.

Maynzische Cantzley.

CCXCV.

Memorialia, so dem Herrn Cammer-Richter/ Ampts-Verwesern, Præsidenten und Beysitzern, auch Procuratoren und Advocaten, von den Kayserlichen Herren Commissarien und Visitatoren des Kayserl. und H. Röm. Reichs Cammer-Gerichts Anno 1581. zugestellet worden.

NAch eingenommener gebührlicher Erkündigung bey jetzo verrichter Visitation, haben die Herren Kayserl. Commissarien und Visitatoren nothwendig erachtet, die Herren Cammer-Richter, Ampts-Verweser, Præsidenten und Beysitzer der Gebühr zu berichten, obwohl von Zeit nechster Visitation 71. Sachen definitivé referirt, dann auch ziemlich viel interlocutoriè erörtert worden, daß doch über 290. definitivè, und dann etliche Hundert mehr interlocutoriè beschlossener Sachen übrig, so sich auch je länger je mehr häuffen, daß auch unter denselben mehr als 80. so theils im Jahr 1571. 1572. 1573. 1574. 1575. 1576. und 1577. definitivé darüber zu urtheilen gestellt und concludirt worden.

§. 1. Dieweil nun solches Uberhäuffen so viel beschlossener Sachen den Ständen und Partheyen gantz beschwerlich, auch dem Löbl. Collegio verkleinerlich, also wollen die Kayserl. Commissarien und Herren Visitatoren einen jeden hiemit erinnert und ermahnt haben, so wohl im Referiren der Acten als auch im Votiren aller gebührlicher Kürtze, laut des Anno 1577. verfaßten und seithero mehrmahls erwiederten Memorials, zu befleißigen, damit die theure Zeit desto baß angelegt, und andere mehr Sachen erledigt werden mögen.

§. 2. In Sabbathinis soll auch keinem verstattet werden, Acta, so er nicht protocollirt, zurreferiren, sondern da jemand dasselbige sich unterstünde, den soll man nicht anhören, sondern davon abweisen.

§. 3. Deßgleichen sollen die Præsidenten keinen Beysitzer zur Relation kommen lassen, der nicht zuforderst ihnen angezeigt, was Sachen er zu referiren bedacht; Darauf der Præsident beym Herrn Cammer-Richter oder dessen Ampts-Verweser, so seine Registratur bey Handen haben soll, oder auch bey den Lesern sich erkündigen, ob es die älteste oder gefreyte Sachen sey oder nicht: Da dann in dem der Ordnung etwas zuwider fürgenommen werden wolte, soll dargegen gebührliches Einsehen beschehen.

§. 4. Das Privilegien-Buch, wie auch der Visitations-Abschieden und Memorialen, soll man vollend compliren und in gemeiner Rath-Stuben verwahrt behalten lassen, damit die Beysitzer sich darin jederzeit zu ersehen haben.

§. 5. Wann

§. 5. Wann auch grosse Ungleichheit in Taxatione Expensarum gespührt worden, welches dem Collegio verkleinerlich, auch sonsten nicht zu loben, so wird dem Herrn Cammer-Richter, Ampts-Verweser hiemit aufferlegt, etliche Beysitzer zu deputiren, so ein General-gleichmäßige Tax der Expens ungefährlich verfassen, und folgends im Rath fürbringen lassen sollen, darnach ein jeder sich zu richten wisse; Die Leser sollen von des Pfennigmeisters Deputirten bey dem Einlegen, Ausnehmen und Zehlen des Gelds verschonet werden, damit sie ihren Geschäfften desto baß abwarten mögen.

§. 6. Ob wohl hiebevor, nemblich Anno 1574. in Decreto Commissariorum und Visitatorum dem löblichen Collegio erklärt, daß in temerariis Appellationibus die muthwilligen Appellanten in Pœnam Pecuniariam zu straffen, daß auch die geringste Pön 10. Marck Silbers seyn, und zu derselben würcklicher Einbringung der Fiscal förderlich verfahren soll; So ist doch dieser Zeit in Erkündigung bracht, daß des Fiscals Deputirten solche zuerkandte Pön-Fäll, auf der muthwilligen Appellanten Suppliciren moderirt, und eines Theils nachgelassen haben; Wann aber solche Nachlassung oder Remission pœnæ adjudicatæ Fisco Imperiali nicht diß Orths, sondern bey der Kayserl. Majestät zu suchen, so sollen benannte Deputirten hinführo es bey obberührtem Decreto bewenden, und den Fiscal darüber wie recht, procediren lassen, aber die Supplicanten, da sie Remission zu erlangen vermeynen, an gebührenden Orth hinweisen.

§. 7. Was dann den eingeführten Terminum præjudicialem anlangen thut, denselben will man biß zu nechstkünfftiger Visitation hiemit verstattet und prorogirt haben.

Memorial, de Anno 1581. denen Assessoribus zugestellt.

NAchdem in dem Memorial der nechst gehaltenen Visitation durch die Herren Kayserl. Commissarien und Visitatoren ein Hochlöblich Collegium abermahls gleich Anfangs erinnert worden, welcher massen in etlich 100. Sachen zu Urtheil beschlossen, und zu besorgen, solche beschlossene Sachen sich mit der Zeit zu viel häuffen werden.

§. 1. Derowegen in referendo & votando desto mehr Ernst und gebührliche Kürtze, zu förderlicher Erörterung so vieler Sachen, zu gebrauchen seyn solte ꝛc. So ist für gut und nothwendig angesehen, daß die Herren Beysitzer solchen Articul ernstlich zu Gemüth führen, und in guter Achtung haben, sonderlich, daß die Referenten in allen und jeden Sachen, so sie zu referiren Vorhabens, vor allen Dingen wohl erwegen, ob die Merita Causæ genugsam deducirt, oder aber weiter Beweisung, oder anders muß auferlegt werden, oder sonst Mangel in Actis, so zu erstatten, damit nicht etwan nach langem Referiren allererst Mängel sich befinden, und dann allein das, was zur Sachen dienlich, referiren, alles überflüßiges und undienliches, auch das zuvor per Interlocutorias erörtert, bleiben lassen, wo lange Producta verhanden, dieselbe mit sonderm ihrem kurtzen Außzug referiren, und sich so viel möglich vor der Relation mit den Votis gefaßt machen.

§. 2. Item in votando, da die Sach ziemlich richtig, und man einer Meynung, alle Weitläufftigkeit fliehen, in andern unrichtigen schwehren Sachen nur andere fleißig hören, und förderlich was nöthig aufzeichnen, tritas & vulgares Allegationes außlassen, auch da Præjudicialia vergessen, sollen sie alsbald deren darauf folgende Haupt-Urtheile auch Vergleiche allweg in Acht nehmen, damit die Rath-Stund den Partheyen zum Besten angewendt, und keine Zeit vergeblich verschliessen werde.

§. 3. Darneben ist für eine grosse Nothdurfft erachtet worden, nicht unvermeldt zu lassen, daß ein Zeithero in dem ordentlichen Erscheinen und Sitzen in den Gerichtlichen Audientzien nicht gute Ordnung gehalten worden, sondern etliche, wann das Sitzen nicht an ihnen, und doch das Hineingehen an ihren Classen ist, umb geringer Ursach willen, auch offt ohne Entschuldigung, vielmahls aussen bleiben, und vielleicht darfür halten wollen, daß man nicht so wohl Nachmittag im Gericht und bey Expedition der Supplicationen, als Morgens im Rath zu erscheinen verbunden wäre, andere aber die Sitzen sollen, sich Nachmittag allererst, da man eben hinauf in die Audientz gehen soll, etwan aus unerheblichen Ursachen entschuldigen lassen, dardurch dann der nechstfolgende in der Ordnung, als der sich dessen nicht versehen, und vielleicht seine Geschäffte auf andere Wege verrichtet, mit dem unversehenen Sitzen nicht wenig beschwehrt wird; Damit dann solches hinführo vermieden, und keiner vor den andern belästiget, so werden die Herren Beysitzer erinnert, daß sich ein jeder in dem der Ordnung gemäß erzeigen, und die, so in eine Clas gehören, sie mögen gleich sitzen oder nicht, sollen alle etwas fleißiger, als bißhero beschehen, zu guter Zeit vor 1. Uhr bey Ablesung der Bescheide und Urtheilen erscheinen, dieselbigen mit ernstlichem Fleiß und Aufmercken anhören, und mitlerweil sich anders Gesprächs und aller Unruh enthalten; Da sie auch aus der Audientz wieder hinab kommen, sich nicht gleich absentiren, sondern zuvor die Supplicationes expediren helffen.

§. 4. Die aber Leibes-Blödigkeit oder Verreisens halben zum Sitzen nicht erscheinen können, die sollen sich nicht allein entschuldigen, sondern

dern auch den Pedellen solches avisiren lassen, daß er sich ihres Einschreibens oder Außlassens halben bey dem gegenwärtigen Herrn Præsidenten Bescheids erholen möge, damit der Folgende in der Ordnung dessen gewarnet, und sich selbsten der Billigkeit könne berichten, und nicht Ursach geben, daß gegen den Ungehorsamen die Straff nach Inhalt des Memorials de Anno 1570. 1571. und 1572. müsse vorgenommen werden.

Memorial, den Procuratoren und Advocaten zuzustellen, Anno 1581.

DJe Procuratores sollen sich des vielfältigen Absentirens von den Audientzien (dardurch ihre Sachen nicht wenig verzüglich gemacht werden,) wie auch des langen Einredens und Recessirens enthalten, auch keine Handlung, dann in seiner Ordnung, fürbringen, bey Straff und Verwerffung des Recess; Sie sollen auch ihre Supplicationes und Producta mit mehrerm Fleiß selbst revidiren, bevorab in Lateinischen Sachen, auch selbst neben ihren Substituten die Fürträge oder Recess mit sonderm Fleiß annotiren, damit die Notarien hernach in der Cantzley mit dem stetigen Collationiren oder Ablesen verschonet bleiben.

§. 1. Kein Procurator soll sich zur Sachen ohne Gewalt, oder Anerbietung und Leistung gebührlicher Caution, einlassen, noch etwas handlen, oder aber er soll der Gebühr darüber gestrafft werden.

§. 2. Wiewohl auch bey nechster Visitation etliche Procuratores ein Bedencken übergeben, warum ihres Erachtens förderſam seyn solle, da ihnen verstattet würde, una cum termino præjudiciali zugleich Prorogation duplicato tempore zu begehren und zu erhalten; Wann aber solch Suchen der Zeit aus sondern wohlbedachten Ursachen nicht gebilliget und darum abgeschlagen: So wird ihnen hiemit ernstlich und bey Straff nach Ermäßigung gebotten, es bey dem Termino præjudiciali nochmahlen zu lassen. Dann auch, wann sie Prorogationes bitten, die sondere privilegirte Sachen oder Puncten etwas mehr in Achtung nehmen, und in denselben desto kürtzere prorogirte Zeit zulassen sollen.

§. 3. Man will sie auch hiemit vermahnt haben, daß sie ihre Partheyen, oder deren Advocaten förderlich, was da zu fertigen, und in welcher erhaltner Zeit, berichten sollen, damit dieselbe propter periculum Termini præjudicialis sive obtentæ Prorogationis nicht versaumt werden, wie sie auch daran seyn sollen, da sie die vierdte Dilatio probandi bitten, mit Gewalt ad jurandum &c. sich zeitlich gefast zu machen.

§. 4. Die Advocaten werden auch hieneben vermahnt, in den Gerichtlichen Audientzien fleißiger zu erscheinen, auch in ihre Stell und Statt innerhalb der Schrancken zu sitzen, wie es dann in der Cammer-Gerichts-Ordnung wohlbedächtlich statuirt.

Memorial der Kayserl. Commissarien und Visitatoren, dem Wohlgebohrnen Herrn, Herrn Georg Desserussen, Freyherrn zu Alten- und Neuen-Fronhoff, des Kayserl. Cammer-Gerichts Ampts-Verwesern, zuzustellen. 1581.

§. 1.

ERstlich wollen Ihre Gn. Verordnung thun, daß den Herren Kayserl. Commissarien und Visitatoren, aller und jeder Personen, so dißmahls altem Brauch nach zu visitiren, Nahmen, unterschiedliche Designation übergeben, darneben sich einheimisch zu halten, befohlen werde.

§. 2. Zum andern, daß ermeldten Kayserl. Commissarien und Visitatoren verzeichnet zugestellt werde, wie viel Sachen ein jeder Beysitzer definitivé und interlocutorié seit nechster Visitation referirt oder correferirt habe, oder der Zeit ein jeder beym Gericht herkommen.

§. 3. Zum dritten, daß ein jeder Procurator ein Designation von sich gebe, wie viel Partheyen und Sachen er habe.

§. 4. Zum vierdten, daß die Leser ein Verzeichnuß übergeben, wie viel beschlossener Sachen noch im Gewölb, und wie viel bey den Referenten noch unexpedirt fürhanden seyn, und was und wie lang in jeder Sachen, sie seyn hinter dem Referenten oder im Gewölb, beschlossen gewesen, und wie viel Sachen von Zeit jüngster Visitation definitivé oder interlocutorié referirt worden, und dann welche Procuratoren von Zeit nechster Visitation ihrer Partheyen recognoscirte Brieff und Sigill aus dem Gewölb nicht abgeholt haben.

§. 5. Zum fünfften, daß auch den Kayserl. Commissarien und Visitatoren ein Verzeichnuß der ferneren verglichenen Puncten, vermög Speyrischen Abschieds Anno 1570. in Vers. Damit aber alle Veränderung ꝛc. was deren noch weiter über diejenige, so noch in jüngster Visitation in die Mayntzische Cantzley überantwortet worden, resolvirt seyn, zugestellt werde.

§. 6. Dergleichen auch, was zu Verbesserung des Gerichtlichen Proceſs dienlich, und wie sich bey Beförderung des Termini præjudicialis, davon in voriger, auch jüngster Visitation begriffener Memorial-Zettul Anregung thut, bißhero befunden.

§. 7. Es solle denen Kayserl. Commissarien und Visitatoren ein Verzeichnuß übergeben werden, wie viel unterschiedliche definitive und Interlocutori-Räth seyn, und in was Rath ein jeglicher Præsident und Beysitzer verordnet worden.

CCXCVI.

Mündliche Anzeige, so dem Kayserl. und des H. Röm. Reichs Cammer-Gerichts-Collegio nach entstandener Visitation Anno 1582. geschehen.

NAchdem in vielen unterschiedlichen Reichs- und andern Verabschiedungen, auch sonsten vielfältigliche Erinnerung geschehen, was dem Heil. Röm. Reich an diesem Kayserl. Cammer-Gericht und desselben Erhaltung gelegen, derowegen auch je und alleweg dahin gesehen worden, damit in deme gute Richtige Ordnung desto wesentlicher gehandhabt und mit aller Nothdurfft desto baß versehen werden möchte, und also man durch gleichmäßige rechtliche Mittel in aller Gottseeliger anmuthiger Friedfertigkeit im Heil. Reich beyeinander wohnen, sitzen und bleiben mögen.

§. 1. Als ist gantz heilsamlich und wohlbedächtlich im Heil. Reich von der Röm. Kayserl. Majestät und allen Ständen des Reichs angeordnet worden, daß nemblich vorangedeut Cammer-Gericht jährlich durch der Röm. Kayserl. Majestät abgeordnete Commissarios und andere Stände des Reichs visitirt werden solte.

§. 2. Solche rühmliche und wohlangeordnete Inspection auch in jetzt ablauffendem Jahr ins Werck zu richten und zu vollziehen, so haben auf beschehenes Außschreiben, die Röm. Kayserl. Majestät ihre Hochlöbliche Commissarios, auch andere Chur-Fürsten und Stände, so dißmahls in der Ordnung begriffen, ihre Ansehnliche Räthe und Bottschafften anhero abgefertigt, dieselbige auch zur Stadt ankommen, des endlichen Gemüths und Meynung, habenden Befelch nach angedeuter Visitation beyzuwohnen, und darin all dasjenige vorzunehmen, zu berathschlagen, zu beschliessen und ins Werck zu richten helffen, was der Justitien und allem dem, so deren Löblichen Administration und Verwaltung anhangen thut, zum allerbesten nnd dienlichsten hätte gefunden werden mögen.

§. 3. Demnach nun gleich zu Anfang all solche schwehre und wichtige Puncten erregt, derer umbständlicher Qualität und Beschaffenheit nach gehabtem Rath dermassen befunden worden, daß ohne derselben vorgehende endliche Erledigung, zu fernerer und völliger Verrichtung angefangenen Visitation-Wesens, man keines Wegs hat schreiten mögen; Als haben die anwesende Herren Visitatores nicht unterlassen sollen, angemeldte Puncten an die Röm. Kayserl. Majestät unterthänigst gelangen zu lassen, und zuvor deren endliche Definition und Erörterung bey derselben hocherleuchten Gutachten, in aller Unterthänigkeit zu suchen und zu erholen, dardurch dann auch verursacht worden, daß die Continuation gegenwärtiger Visitation dißmahls biß auf fernere der Kayserl. Majestät allergnädigste Resolution, und beliebte Erklärung suspendirt und eingestellt, zudem auch deren fernere Continuation oder Prorogation ins künfftig der Kayserl. Majestät allergnädigster Beliebung hat zugestellt werden müssen.

§. 4. Sintemahl aber zum höchsten daran gelegen, daß in diesem Löbl. Collegio ein rechte beständige Vertraulichkeit zwischen dem Haupt und Gliedern dieser höchsten Justitien im Heil. Reich gefördert, erhalten und gepflantzet werde: So haben die Herren Visitatores solche gute unzweiffeliche Hoffnung bey ihnen geschöpfft, es werde sich ein jedweder an angeregter Visitations-Verschreibung und Einstellung, dermassen wie sich gebührt, zu erzeigen und zu verhalten wissen, damit also die gebührende Schuldigkeit geleist, und die gemeine gewünschte Wohlfahrt, und deren ehrbarliche Fortsetzung in acht gehabt werden möge.

§. 5. Zu welchem dann fürnemblich dient, wann demjenigen, so bißhero so wohl in Reichs-Constitutionen als Visitations-Abschieden, wie dann auch andern hinterlassenen Memorial-Zettuln löblich und wohl angeordnet worden, würcklich nachgesetzt werden wolte.

§. 6. Im Fall auch noch weitere verglichene Puncten, vermög Speyrischen Abschieds Anno 1570. über diejenige, so zuvor in die Mayntzische Cantzley überantwortet worden, im Collegio resolvirt seyn, dieselbige sollen der Mayntzischen Cantzley auf künfftiger Reichs-Versammlung vorzubringen Schrifftlich vorgestellt werden.

Mayntzische Cantzley.

De Anno 1582.

NOta, daß in Anno 1582. der Visitation des Kayserl. Cammer-Gerichts der Herr Bischoff zu Thul in eigener Person beywohnen sollen, dieweil aber Ihro Fürstl. Gnaden an dero statt Herrn Niclaußen, Bischoffen zu Verdun, geschickt, welcher von Henrico Tertio, König in Franckreich, dem Stifft Verdun absque libera Electione Capituli unordentlicher Weiß und mit Gewalt den Concordaten, zwischen der Teutschen Nation und Pabst Nicolao Quinto eingangen, zuwider und entgegen aufgedrungen, auch Anno 1576. zu Regenspurg von der Kayserl. Majestät Chur- und Fürsten, deßgleichen andern Ständen dahin einhelliglichen geschlossen worden, daß umb ebenmäßiger Ursach willen ermeldtem Bischoff die Regalia von dem Heil. Röm. Reich nicht zu verleihen, als ist damahls die Visitation bestimpter und gewöhnlicher Zeit, biß auf der Kayserl. Majestät und gemeiner Ständ fernere Verordnung, eingestellt, jedoch Montags den 28. May ein Gemeiner Bescheid Gerichtlich abgelesen worden.

CCXCVII.

Memorialia, Decreta, Bedencken und Declarationes, so dem Cammer-Richter, Præsidenten und Beysitzern auch Procuratoren des Kayserl. und des H. Röm. Reichs Cammer-Gerichts von denen Kayserlichen Commissarien und Visitatoren desselben zugestellet worden, auch von ermeldter Visitations-Commission expediret worden, de Anno 1583.

WJewohl bey dieser Visitation dieser Bericht einkommen, daß vom ersten May Anno 1581. biß zum letzten Aprilis Anno 1582. Siebentzig, auch folgends biß zum letzten Aprilis dieses 1583. Jahrs 69. Sachen definitive referirt, dann auch ziemlich viel Interlocutorien expedirt worden, so befind man doch darneben, daß nochmahls die beschlossene Sachen von Jahren zu Jahren, je länger je mehr, sich überhäuffen, darum hochnöthig auf Mittel und Wege zu gedencken, wie doch die übrige beschlossene Sachen auch förderlich erledigt werden mögen.

§. 1. Wann dann die anwesende Kayserl. Commissarien und Visitatoren sich erinnert, daß neben andern auch das lange weitläufftige Referiren und Votiren an solcher Erledigung nicht wenig verhinderlich sey, als wollen sie die gemeinen Visitations-Memorialien von Anno 1577. und 1581. hiemit repetirt, und darauf den Herrn Cammer-Richter, Præsidenten und Beysitzere mit sondern Fleiß vermahnet und anbefohlen haben, derselben unterschiedliche Puncten zu Gemüth zu führen, und sich darnach durchaus zu richten, und zu verhalten.

§. 2. Insonderheit aber sollen Cammer-Richter und Præsidenten auch in den Gerichtlichen Audientzien Aufmerckens haben, da einiger Procurator lange ungebührliche mündliche Recess halten würde, daß demselben alßbald eingeredet, die Recess mit vorbehaltener Straff verworffen, auch den Protonotarien und Notarien solche zu schreiben verbotten werde.

§. 3. Wie sie dann auch verschaffen sollen, daß die Supplicationes und dero Beylagen im Rath übergeben nicht auf dem Tisch in der Rath-Stuben liegen bleiben, noch weniger hinweg genommen, sondern in das verordnete Trühlein verwahrt, und sub Audientiis in Beyseyn eines Notarien ad referendum außgetheilt werden.

§. 4. Und demnach der Terminus præjudicialis, mit gleicher Verstattung dessen Prorogation, vom Collegio durch Gemeinen Bescheid Gerichtlich zugelassen, so wollen die Kayserl. Commissarien und Visitatoren es auch dieser Zeit dabey lassen, biß zu fernerer der Kayserl. Majestät und gemeiner Ständen Verordnung. Conclusum in Concilio Dominorum Commissariorum & Visitatorum, 15. May Anno 1583.

Mayntzische Cantzley.

Memorial, **den Procuratoren zugestellt,** Anno 1583.

DJe Herren Kayserl. Commissarien und Visitatoren haben bey jetziger Visitation neben andern erkündigt, daß etliche Procuratores langsam in den Gerichtlichen Audientzien erscheinen, oder gar außbleiben, auch ohne Erlaubnuß zu Zeiten hinweg gehen, darneben lange mündliche Recess in den Audientzien halten, und was coram Deputatis (als Ernennung Commissarien und anders) zu handlen, das alles in den ordinari-Audientzien vorbringen, unangesehen, daß solches den Gerichtlichen Sachen gantz verhinderlich, auch bey vorigen Visitationen mehrmahlen verbotten worden; Derohalben will man ihnen nochmahls hiemit ernstlich auferlegt und befohlen haben, dessen allen, wie oben erzehlt, aus schuldigen Gehorsam sich zu enthalten, und demjenigen, was so wohl in der Ordnung, als auch bey vergangenen Visitationen wohlbedachtlich verabschiedet, und ihnen Schrifftlich zugestellt worden, hinführo mit mehrerm Fleiß zu gehorsamen.

§. 1. Gleichfalls sollen sie auch ihre sollicitirte Attestationes und andere Producten und Schrifften, so da dieser Zeit häuffig in der Cantzley abgeschrieben und liegen bleiben, zum förderlichsten abholen, und der Gebühr bezahlen.

§. 2. Da aber jemand in einem oder mehr obberührten Puncten nochmahls säumig befunden würde, hat der Herr Cammer-Richter Befelch, gegen denselbigen mit ernster Straff und Einsehen zu verfahren.

Mayntzische Cantzley.

Decret Anno 1583. **den** Religion-**Frieden belangend.**

DEmnach der Herr Cammer-Richter, Præsidenten und Beysitzer eine Anzeig-Schrifft bey jetzo währender Visitation übergeben lassen, darin sie vermelden, daß etliche Supplicationes, so sich auf den Religion- und Land-Frieden ziehen, ihnen fürbracht, und obwohl dieselbige mehrmahls berathschlaget, daß doch allwegen paria Vota gefallen, auch die Decreta in einem oder andern Fall magni Præjudicii seyn würden: Als haben die Herren Kayserl. Commissarien und Visitatoren für rathsam erachtet, und sich verglichen, solche wichtige Sachen an die Röm. Kayserl. Majestät zuforderst gelangen zu lassen, damit dieselbige auf jetzo bevorwesender gemeiner Reichs-Deputation neben andern in puncto Justitiæ auch der Gebühr berathschlaget und erledigt werden möchten, darum das Collegium diese Sachen immittelst, biß zu der Kayserl. Majestät und gemeiner Reichs-Deputirten Ständen Resolution, einstellen soll. Decretum in Concilio Commissariorum & Visitatorum, 15. May Anno 1583.

Mayntzische Cantzley.

Decretum de Anno 1583. Resoluta Dubia **und** Terminum Præjudicialem **belangend.**

WAls die vom Herrn Cammer-Richter, Præsidenten und Beysitzern resoluta Dubia, auch den sondern Bericht über den Terminum præjudicialem mit angehengter Prorogation anlangen thut, das alles soll vermög Speyrischen und anderer erfolgeten Reichs-Abschieden, an gebührend Orth überschickt, und hernach auch ihre gebührende Erledigung erlangen. Decretum per Commissarios & Visitatores, 15. May 1583.

Mayntzische Cantzley.

Decretum Revisorium de Anno 1583. in Causa **Bayern** contra **Ortenburg.**

IN Revisions-Sachen Herrn Wilhelm, Pfaltzgraffen bey Rhein, Hertzogen in Bayern, Klägern, wider Herrn Joachim, Grafen zu Ortenburg, Beklagten, erkennen der Röm. Kayserl. Majestät Commissarien und verordnete Revisoren, daß Cammer-Richter und Beysitzer denen außgeschriebenen und denuncirten Revisionen statt zu geben schuldig, doch ihnen gebührende Exceptiones unbenommen, sondern hiemit vorbehalten seyn sollen. Decretum in Concilio Dominorum Commissariorum & Visitatorum, 29. May Anno 1583.

Mayntzische Cantzley.

Decretum Revisorium, in quo Collegio Gravamina, tam a Bavaris contra Ortenburg, quam Solms contra **Freyensee,** Producta deneganda, Anno 1583.

DEr Röm. Kayserl. Majestät Commissarien, auch der andern visitirenden Ständen verordnete Revisoren lassen es auf des Cammer-Richters und Beysitzers, wegen Communicirung deren in beyden Revisions-Sachen Bayern contra Ortenburg, und Solms contra Freyensee, eingekommener Gravaminum, beschehen Begehren, bey der Cammer-Gerichts-Ordnung bleiben, und ist hierauf gedachten Cammer-Richter und Beysitzern die gesuchte Communication hiemit abgeschlagen. Decretum in Concilio Commissariorum & Revisorum, 27. May Anno 1583.

Mayntzische Cantzley.

Decretum Revisorum.

IN angemaßter Revision-Sachen der Herren Hanß Georgen und Otten Graffen zu Solms, Gebrüdere, Klägere, gegen und wider die Gemeinde zu Freyensee, Beklagte, erkennen der Röm. Kayserl. Majestät Commissarien und verordnete Revisoren, daß die begehrte Revision, beschehenem Ansuchen und darauf erfolgtem Außschreiben nach, nicht anzunehmen, wie sie auch dieselbige hiemit nicht annehmen, sondern gedachte Klägere in die verursachte Unkosten, so derohalben aufgeloffen, und hiemit auf 400. Gülden gemäßiget werden, völlig verurtheilet werden. Decretum in Concilio Commissariorum & Revisorum, 31. May Anno 1583.

Mayntzische Cantzley.

Decretum Revisorum.

IN den dreyen unterschiedlichen Revisions-Sachen Herrn Wilhelm, Pfaltzgraffen bey Rhein, Hertzogen in Ober- und Nieder-Bayern, eines, wider Herrn Joachim, Graffen zu Ortenburg, andern Theils, quarti & quinti Mandatorum de relaxandis Arrestis, auch Mandati der Pfl. die abgepf. Holtzhacken, Eysen, Geld, und anders belangend, erkennen der Röm. Kayserl. Majestät Commissarii und verordnete Revisores, nach Erstattung desjenigen, so vermög des Kayserl. Cammer-Gerichts-Ordnung beschehen sollen, fleißiger Verlesung und Erwegung aller und jeder Gerichtlicher Acten, eingebrachter Gravaminum, Antwort, Ableinung, und Gegen-Bericht angehörter Ursachen, gesprochener Urtheilen, und sonsten allem Fürbringen nach zu Recht, daß in berührten dreyen Sachen außgangene Urkund und producirte Kayserl. Mandat wieder zu cassiren und aufzuheben seyn, als wir die Kayserl. Commissarien und Revisoren dieselbige auch hiemit aufheben, doch hiedurch beyden Theilen an ihren Rechten und Gerechtigkeiten, an gebührenden Orth außzuführen, nichts benommen, sondern hiemit vorbehalten, die auffgeloffene Kosten aus bewegenden Ursachen gegen einander compensirend und vergleichend. Publicirt 27. Junii Anno 1583.

Mayntzische Cantzley.

Bedencken der Herren Cammer-Richter und Beysitzern, den Herren Kayserl. Commissarien und Visitatoren übergeben, 11. May Anno 1583.

DEn Herren Kayserl. Commissarien und Visitatoren hat ein Collegium nicht verhalten sollen, daß nun eine Zeit hero etliche gantz wichtige und hoch bedenckliche Supplicationes im Rath übergeben worden, deren Erledigung ohne Disputirung etlicher fürnehmer Reichs-Constitutionen, und sonderlich des Religion- und Land-Friedens, (darauf die Supplicationes entweder allein, oder aber zugleich auf die vier Fälle ihre Narrata gemeiniglich qualificiren wollen,) nicht wohl hat erfolgen mögen. Dieweil aber in dem sich befunden, daß obbemeldte Constitutiones von etlichen Dingen nicht allerdings in gleichem Verstand von den Beysitzern angezogen werden, (und doch je zuweilen der Hoffnung, daß er seiner Meynung befugt und sich getröstet, dieselbe im Fall der Noth an Enden und Orthen, da es sich vermög der Ordnung

zu thun gebührt, zu verantworten,) ist nun etlich mahl daraus erfolgt, daß der Assessoren Vota in zwey gleiche Theil gefallen, und nicht ohne mercklichen Verlust der Zeit, auch beschwehrlichen Nachtheil vieler andern Partheyen, paria gemacht, und also die Expedition obbedeuter Supplicationen entweder gar verblieben, oder doch gantz lang verzogen worden.

§. 1. Demnach aber ein Collegium selbst darob kein Gefallen hat, sondern viel lieber sehe, daß jedem zu seinen Rechten, (so viel ohn Gefahr des allgemeinen friedlichen Wesens und Standes immer möglich,) schleunig und förderlich geholffen werden möchte.

§. 2. So ist ermeldten Collegii Bitte, es wollen die Herren Kayserl. Commissarien und Visitatoren bey noch wehrender Visitation dahin bedacht seyn, wessen man sich in dergleichen wichtigen weitreichenden, gantz præjudicirlichen Supplicationibus (an deren Expedition je zuweilen nicht allein den supplicirenden Partheyen, sondern der Kayserl. Majestät selbst, und allen Reichs-Ständen in gemein, der Nachfolg und Consequens halben, hoch und viel gelegen seyn kan, auch da vielleicht in solchen hochbedencklichen Sachen ein Theil dem andern mit einer oder zwo Stimmen überlegen, künfftiglich zu verhalten habe, welchem damit der Gebühr nachzukommen ein Collegium nicht weniger erbietig als schuldig ist. Remissum ad Deputationem, 14. May Anno 1583.

Declaratio contra Protestationem Brandenburgischer und Städtischer Gesandten, 1583.

Als denen zu nechst abgelauffener Visitation allhero verordneten, und noch anwesenden Röm. Kayserl. Majestät Commissarien und Visitatoren fürkommen, wie den 3. dieses Monaths Junii die Churfürstl. Brandenburgische und Städtische Gesandten und Befelchhabere, Adam Ganß, Edler Herr zu Budlitz, und Dr. Marx Ludwig Ziegler, auf das Decret, so im Nahmen der Herren Kayserl. Commissarien und Visitatoren vom 15. May jüngsthin Herrn Cammer-Richter und Beysitzern, über ihr darfür überreichte Anzeig-Schrifft von wegen ungleichen Verstands der Supplicationen, deßhalben man auf den Religion- und Prophan-Frieden umb Proceß angehalten, und außzubringen unterstanden, indem obwohl dieselbige mehrmahls berathschlaget, doch allweg paria Vota gefallen, hinwieder zugestellt worden, vor Notarien und Zeugen eine Protestation gethan, und darüber Instrument aufgericht, auch Cammer-Richter und Beysitzern insinuiren lassen, darinnen sowohl berührte Anzeig, als auch das Decret, und dasjenige, so sie beyde in dieser Sachen im Visitations-Rath votirt haben solten, neben andern, so wehrender Visitation fürgangen, außgeführt worden.

§. 1. Ob nun wohl die Herren Kayserl. Commissarien und Visitatoren die Gelegenheit und Umbständ, was ihnen mit Ungrund, Unglimpff und ungütlich zu viel mild in angeregtem Instrument zugelegt wird, in gleicher Form darthun, stattlich und mit Wahrheit widerlegen könten; Als aber dieselbige sich ihrer zu Eingang der Visitation allerseits geleister Juramenten, daß nemblich die Heimlichkeit der Voren und Außsagen nicht zu offenbahren, und darneben der Relation an Höchstgedachte Kayserl. Majestät erinnert, so lassen dieselbige solche vermeinte Protestation auf ihrem Unwehrt beruhen, und haben hierauf die unerfindliche Zulag mit nothwendiger Verantwortung an Ihre Majestät außführlich in aller Unterthänigkeit gelangen lassen.

§. 2. Nichts destoweniger, weil ihnen den Herren Kayserl. Commissarien und zur Visitation Deputirten, wider alle ihre Intention, Gedancken, Sinn und Gemüth zugelegt und fürgeruckt wird, als hätten dieselbige durch angezogen Decret Cameræ Jurisdictionem in Religions-Sachen suspendirt, und die ordentliche à Lege datam & competentem Jurisdictionem in Erkäntnuß der Proceß auf den Religion- und Land-Frieden dem Cammer-Gericht wieder abstricken, ringern, schmählern, und entziehen wollen: Aber sich aus demselben Decret bescheinet, daß es auf keine andere Fäll, dann die bey der Visitation dem Collegio fürbracht, zu extendiren, deren sie sich auf offt und mehrfältig Umbfragen nicht vergleichen könten, und ohne das generalitas relata ad locum debet restringi & intelligi secundum subjectam materiam, und man anders dißmahls nicht thun können, dann in schwehren Sachen, da auf die Reichs-Constitutiones Resolution begehrt wird, es an die Kayserl. Majestät und angestellten Deputation-Tag zu remittiren; Als haben die Herren Kayserl. Commissarien und gewesene Visitatores dannoch sich, wie obermeldt, was es für eine Gestalt und Meynung hat, gegen den Herrn Cammer-Richter, Beysitzere und männiglich dessen erklären sollen, als man auch hiemit sich declarirt haben will.

§. 3. Und werden hierauf dieselbige Herr Cammer-Richter und Beysitzer in künfftigen zutragenden Fällen sich ihres Ampts, was des Reichs-Constitutionen und Cammer-Gerichts-Ordnung ihnen aufflegen, zu gebrauchen, und deren in alleweg sich gemäß zu erweisen wissen. Concluſum per Dominos Commissarios & ad hujus Anni Visitationem deputatos Visitatores Spiræ, 12. Junii Anno 1583.

Churfürstliche Mayntzische Cantzley.

Decre-

Decretum Visitatorum.

Die Herren Kayserl. Commissarien und Visitatoren haben aus sondern wohlerwogenen Ursachen gebilligt und befohlen, daß dem jetzigen Herrn Cammer-Richter, neben seiner in der Cammer-Gerichts-Ordnung bestimpter Besoldung jährlich noch Sechshundert Gülden, von des Kayserl. Cammer-Gerichts-Pfennigmeister bezahlt und erlegt werden sollen, doch alles biß auf der Kayserl. Majestät und gemeiner Stände fernere Versehung oder Ratification bey nechstkünfftiger gemeiner Reichs-Deputation, oder anderer Versammlung. Decretum in Concilio Visitationis, 14. May Anno 1583.

Mayntzische Cantzley.

CCXCIIX.

Memorialia derer Kayserl. Commissarien und Visitatoren an Herrn Cammer-Richter, Præsidenten und Beysitzer des Kayserl. und H. Röm. Reichs Cammer-Gerichts, sich darnach zu halten, Anno 1584. zugestellet.

Memorial der Kayserl. Commissarien und Visitatoren an Herrn Cam̃er-Richter, 1584.

Der Herr Cammer-Richter soll diese Verordnung thun, daß den Herren Kayserl. Commissarien und Visitatoren aller und jeder Personen, so dißmahls vermög der Ordnung und altem Brauch nach zu visitiren, Nahmen übergeben, darneben denselben befohlen werde, sich einheimisch zu halten.

§. 1. Zum andern auch berichten, wie viel Sachen ein jeder Beysitzer definitivè & interlocutoriè referirt oder correferirt habe, seithero nechster Visitation oder der Zeit ein jeder beym Gericht herkommen.

§. 2. Daß auch ein jeder Procurator eine Designation von sich gebe, wie viel Partheyen und Sachen er habe, und das zum Anfang der Visitation ohne gefährlichen Verzug.

§. 3. Daß die Leser ein Verzeichnuß übergeben, wie viel beschlossene Sachen noch in Gewölbern, sonderlich auch, wann und wie lang ein jede Sach, so darin verwahrt liegen, und ad referendum nicht außgetheilt, beschlossen seye, dann auch, wie viel bey den Referenten noch unexpedirt vorhanden seyn, wie lang in denselbigen auch beschlossen gewesen, wie viel Sachen von Zeit jüngst Anno 1583. verrichter Visitation definitivè und interlocutoriè referirt worden, und dann, ob und welche Procuratores von Zeit nechster Visitation ihrer Partheyen recognoscirte Brieffe und Siegel aus dem Gewölbe nicht abgeholt haben.

§. 4. Ferner, daß den Kayserl. Commissarien und Visitatoren ein Verzeichnuß der ferner verglichenen Puncten, vermög Speyrischen Abschieds Anno 1570. im Vers. Damit aber alle Veränderung, ꝛc. was deren noch weiter über diejenige, so allbereit in die Mayntzische Cantzley überantwortet, auch jüngsthin zu Augspurg gemeinen Ständen fürbracht worden, resolvirt seyn, zugestellt werde.

§. 5. Man begehrt auch Bericht, ob und was zu Verbesserung des Gerichtlichen Proceß von Zeit nechster Visitation weiter dienlich observirt worden.

§. 6. Wie auch die Leser den Kayserl. Commissarien und Visitatoren ein Verzeichnuß übergeben sollen, wie viel unterschiedliche Definitiv- und Interlocutori-Räth seyen, wie viel und in was Rath ein jeglicher Præsident und Beysitzer verordnet.

§. 7. Ob auch den Memorial-Zettulen nechster Visitation, und was darin aus etlichen vorigen Abschieden und Memorialen repetirt, durchaus würcklich gelebt und nachgesetzt sey, so wohl bey dem Collegio, als bey den Procuratoren, oder aber woran und bey wem der Mangel erscheine.

Mayntzische Cantzley.

Memorial, den Herren Cammer-Richter, Præsidenten und Beysitzern zuzustellen, Anno 1584.

Die Herren Kayserl. Commissarien und Visitatoren haben bey dieser Visitation des Kayserl. Cam̃er-Gerichts erkündigt, daß von Zeit nechster Visitation 65. Sachen definitivè, und 579. Sachen interlocutoriè referirt worden.

§. 1. Wiewohl nun darneben der Bericht eingenommen, daß darunter etliche wichtige Sachen zu dero Relation viel Zeit und mehr als gewöhnlich zubracht worden, so haben die Herren Kayserl. Commissarii und Visitatores im Rath bey sich bedacht und ermessen, daß noch ein grösser Hauff Sachen, darin auch definitivè und interlocutoriè, auch theils von vielen Jahren hero beschlossen übrig seynd, und von Jahren zu Jahren sich mehren derohalben hochnöthig auf Mittel und Wege zu gedencken, wie denselben auch mit förderlicher Expedition abzuhelffen.

§. 2. Dieweil dann eigentlich befunden, daß die Referenten, wie auch andere, so wohl in Relationen der Acten, als in Votiren und Dictiren ihre Voten, zu viel weitläufftig, und mehr Zeit als sich gebührt zubringen, dahero erfolgt, daß von Jahren zu Jahren die beschlossene Sachen sich überhäuffen, und unerörtert liegen bleiben, daß auch etliche Beysitzer im gantzen Jahr kein eintzige Sach, etliche nur ein oder zwo Sachen definitivè referirt haben, welches gleichwohl der Ordnung ungemäß, auch den Ständen und Partheyen hoch beschwehrlich, und bey der

Visi-

Visitation Anno 1577. fürgangen und seithero mehrmahls von wegen der Kayserl. Majestät und aller Ständen mit sonderem Ernst, laut beygefügten Extracts, verbotten.

§. 3. Als wollen die jetzige Herren Kayserl. Commissarien und Visitatoren das Memorial Anno 1577. sonderlich mit Verbesserung, wie hieneben zu End darbey annotirt, im Vers. Gleichfalls sollen sie, (der Herr Cammer-Richter und Præsidenten) auf das Referiren und Votiren ꝛc. hiemit dem Collegio, wie auch Anno 1581. beschehen, repetirt und zu Gemüth geführt haben, mit der endlichen Vergewisserung, da nochmahls solch langwierig Referiren, Votiren und Dictiren der Voten nicht würcklich abgeschafft würde, daß zu nechst künfftiger Visitation mit anderm nothwendigen Einsehen, wie im berührten Memorial versehen, verfahren werden soll.

§. 4. Aus sondern wohlbedachten Ursachen soll keinem Beysitzer verstattet werden, der Protonotarien oder Notarien Protocolla, daraus Præjudicia oder andere Dinge zu erlernen, mit sich heim zu nehmen, sondern da sie je zu Zeiten darin etwas aufzusuchen, soll dasselbig in der Rath-Stuben, oder bey der Cantzley, in Beyseyn eines Notarii, geschehen.

§. 5. Gleicher Gestalt soll auch kein Beysitzer die Supplicationes, darin umb Proceß gebetten wird, für sich selbst zu besichtigen heimtragen, sondern sollen dieselbige den nechsten sub Audientiis expedirt werden, auch allemahl ein Præsident darbey seyn.

§. 6. Die Herren Præsidenten sollen neben dem Herrn Cammer-Richter communicato Consilio sich vergleichen und daran seyn, daß die übrige überhäuffte beschlossene Sachen, vermög der vorigen Memorialn, mit mehrerm Fleiß zu Beförderung und Gewinnung der theuren Zeit mögen referirt und erledigt werden, in dem sie auch keinen übersehen, sondern sich vermög der Ordnung und des Anno 1577. verfaßten Memorials, mit schuldigem Ernst erzeigen und verhalten sollen.

§. 7. Den Procuratoren, so lange mündliche Recess in den Audientzien halten, sollen sie auch den nechsten einreden, solches mit vorbehaltener Straff verbieten, darneben die Protocolla in Sabbathinis, wie hiebevor auch anbefohlen, durch zween Beysitzer besichtigen und gebührliches Einsehen thun lassen.

§. 8. Es soll auch den Procuratoren nicht verstattet werden, Commissarios und Commission in Novis mündlich zu bitten, sondern sollen dasselbig entweder in Scriptis neben andern Handlungen, oder coram Deputatis thun.

§. 9. Wann Original-versiegelte oder ander Probatori-Urkunden von einem Procurator fürbracht, und darbey Recognitio Sigillorum, Scripturæ &c. gebetten wird, ist in der Ordnung wohlbedächtlich versehen, daß des andern Theils Procurator, die Sigilla, Manus oder Signa der Notarien, oder andere Schrifften alsobald nach der Audientz vor den Deputirten recognosciren oder diffitiren solle; Dieweil aber in diesem der Ordnung von vielen dieser Zeit nicht gelebt, sondern auch geraume Zeit, oder Terminum præjudicialem cum Prorogatione gleich wie zu andern Handlungen zu begehren und zu erhalten sich unterstanden, dardurch berührte Originalia bey der Leserey lange Zeit, zu grossem Nachtheil und Gefahr der Ständen und Partheyen, aufgehalten werden.

§. 10. Derohalben sollen die Referenten in solchen Fällen, auf gethane Submission, die Procuratoren auf die Ordnung weisen, und solche Verzüglichkeit bey Straff der Ordnung verbieten.

§. 11. Den Terminum præjudicialem will man biß zu weiterm Bedencken und Anordnung der Kayserl. Majestät und gemeinen Ständen hiemit prorogirt haben. Conclusum per Dominos Commissarios & Visitatores, 26. May styl. vet. Anno 1584.

Mayntzische Cantzley.

Extract **aus dem** Memorial, **so dem Herrn Cammer-Richter**, Præsidenten **und Beysitzern** Anno 1577. **zugestellt worden.**

GLeichfalls sollen die Cammer-Richter und Præsidenten auf das Referiren und Votiren gut Auffmerckens haben, daß nemblich ein jeder in seiner Ordnung, und keine jüngere vor den ältisten oder gefreyten Sachen referire, sondern den nechsten darvon abgewiesen werde, daß auch niemand ex ipsis Actis, sondern aus seinem selbst Protocollo oder Extract, und dasselbig verständiglich, mit der Kürtze und gebührender Geschicklichkeit, seine Relation thue, daß die andern Assessores auch solche Relation mit schuldigem Fleiß anhören, die Merita Causæ alßbald annotiren, aber keines wegs darunter andere Ding lesen oder schreiben, noch auch Merita Causæ allererst, da der Referens votirt, zu erlernen, und dann daß keine Vota, die Sach seye wichtig oder nicht, von jemand dictirt, sondern daß dieselbe nur deutlich abgelesen, aber auch darbey das weitläufftige Allegiren und Repetiren der Rechten oder Acten stracks vermieden werde, die andere Beysitzer auch, welcher Meynung sie beyfallen thun, per PLACET, oder da etwas mehr ja anzuregen nöthig, mit geliebter Kürtze auch vermelden.

§. 1. Im Fall aber, da es je nöthig, der Referenten Bedencken in einem oder mehr Puncten weiters bey dem Protocoll außgeführt zu haben, alßdann sollen sie schuldig seyn, solche sondere Puncten oder Fundamenta ihres Voti mit eigener Hand beschrieben, dem Notario bey dem Protocoll zu verwahren zuzustellen, und das bey denen Pflichten, damit sie dem Kayserl. Cammer-Gericht verwandt, aber kein Protonotarius oder Notarius soll einige Dictata weiters, dann nur die Conclusiones, und was er selbst inter legendum anmercken kan, zu beschreiben angehalten werden.

§. 2. Solte dann bey jemand solcher schädlicher Mißbrauch weiters gespührt, und also der Kayserl. Majestät und gemeiner Ständen ernster Will und Gebott ja in Veracht gestellt werden wollen, gegen denselben soll der Herr Cammer-Richter entweder selbst, doch mit Rath der Beysitzer, das äusserste Mittel mit Absetzung von seinem Stand, ohne Respect der Personen, fürnehmen, oder aber Ihre Fürstl. Gnaden, wie auch die Præsidenten, sollen solchen Ungehorsam nechst-künfftigen Kayserl. Commissarien und Visitatoren anzuzeigen schuldig seyn, so alßdann die Protocolla der Protonotarien oder Notarien selbst ersehen, und mit gleichem Absetzen verfahren werden, sintemahl bey diesem Collegio und Kayserl. Justitien unleidentlich, im Rath so viel Zeit mit unnöthigen Referiren und Votiren zuzubringen, dardurch so viel andere beschlossene Sachen unexpedirt dahinden bleiben müssen.

Additio.

In dem §. Im Fall aber, da es je nöthig ꝛc. ist dieser Zusatz durch den Herrn Kayserl. Anwesenden Commissarium und andere Visitatores dieses 1584sten Jahrs beschehen, da es je nöthig, der Referenten oder anderer Beysitzer Bedencken, so bey der Relation gewesen, in einem oder mehr Puncten, &c. ut supra.

Nota.

Dieses Jahr ist weder Abschied noch Memorial den Herren Advocaten und Procuratoren zugestellt worden.

CCXCIX.

Memorialia und Bedencken, welche von denen Kayserl. Commissarien und Visitatoren, dem Herrn Cammer-Richter, Præsidenten, Beysitzern und Procuratoren, auch Cammer-Richter Amts-Verwesern Anno 1585. zu ihrer Nachricht behändiget worden.

Memorial, dem Herrn Cammer-Richter, Præsidenten und Beysitzern zu behändigen, Anno 1585.

DJe Herren Kayserl. Commissarien und Visitatoren erachten überflüßig zu seyn dieser Zeit zu erholen dasjenige, was in nechsten beyden fürgangenen Visitationen dem Löblichen Collegio durch sondere verfaßte Memorialn zu Gemüth geführt, und demselben der Gebühr zu folgen anbefohlen worden.

§. 1. Wiewohl nun bey der Cantzley befunden, daß vom ersten May Anno 1584. biß zum 1. May dieses Jahrs 77. Definitiv- und 733. Interlocutori-Urtheil expedirt worden, so hat man doch darneben diesen gewissen Bericht eingenommen, daß noch in die 365. definitivè und 362. interlocutoriè beschlossene Sachen übrig, daß auch zum andern vom 1. May vorigen Jahrs vielmehr beschlossene Sachen zu den vorigen übrigen zugewachsen, und zum dritten, daß etliche Beysitzer nichts, etliche nur einmahl, der mehrer Theil zwey oder drey mahl definitivè referirt haben.

§. 2. Wann nun daraus scheinbarlich erfolgen muß, daß zuletzt die beschlossene Sachen sich überhäuffen, die Ständ und Partheyen sich ob solcher verzüglichen Expedition zum höchsten beschwehren, und dahero dem Collegio kein geringer Verweiß widerfahren möchte; Als wird hiemit dem Herrn Cammer-Richter und Præsidenten, an statt der Kayserl. Majestät auch Chur-Fürsten und Ständ, insonderheit befohlen, sich communicato Consilio zu vergleichen, und zu verschaffen, daß in den Definitiv- und Interlocutori-Räthen bey den Relationibus nicht mehr Beysitzer, als in dem Memorial Anno 1577. dem Collegio zugestellt, nemblich in Vers. Damit dann die übrige ꝛc. disponirt, gelassen, und daß alle übrigen, was nicht zum Bescheid-Tisch geordnet, zur Expedition anderer beschlossener Sachen, laut jetzt angeregten Memorials, mit sonderm Fleiß angewiesen würden.

§. 3. Nachdem auch so viel erkündigt worden, daß viele gantz alte beschlossene Sachen bevor, daß auch etliche Beysitzer mehr alte beschlossene Sachen hinter sich haben, als sie in zwey oder mehr Jahren referiren können, dargegen aber anderen Beysitzern nur jüngere beschlossene Sachen zu referiren zugestellt werden; So wird der Herr Cammer-Richter und dessen Ampts-Verweser hiemit vermahnet, den Lesern zu befehlen, sich in ihrer Registratur zu ersehen, was und wie viel alte und neue Sachen bey den Referenten seyn, aber zu mehrer Gewißheit auch selbst die Gerichtliche Protocolla, wann die Sachen zum ersten beschlossen, zu besichtigen, und davon Ihro Fürstl. Gn. oder dero Ampts-Verwesern gebührliche Relation zu thun, damit die alten Sachen eines Theils von den Beysitzern abgefordert, und andern ad referendum zugestellt werden mögen.

§. 4. Die Kayserl. Commissarien und Visitatoren wollen einem jeden Referenten hiemit aufferlegt haben, wann die Acta referirt, und es an dem, daß man Votiren soll, daß solches beschehe in Beyseyn eines Protonotarien oder Nota-

rien, der da seiner Pflicht nach kürtzlich in ipso Consessu annotiren soll, wer der Referent, welche Assessoren dabey gewesen, was da beschlossen, und das mehrer gewesen; Aber dargegen die Protonotarien und Notarien, so bey dem Votiren im Rath nicht gewesen, ad partem, es sey in der Cantzley oder sonsten, zu berichten, was da votirt, und beschlossen seyn soll, dasselbige soll und kan keinem verstattet werden, inmassen in andern Visitationen insonderheit wohlbedächtlich verabschiedet worden.

§. 5. Gleicher massen soll kein Beysitzer Macht haben, bey der Cantzley Manualia oder Protocolla, daraus Præjudicia oder andere Dinge zu erkündigen, ohne Geheiß des Herrn Cammer-Richters zu begehren, noch viel weniger dieselben mit sich hinweg zu nehmen, wie dasselbig bey nechster und andern mehr Visitationen aus sondern Bedencken auch verbotten worden.

§. 6. Den Lesern ist auch gebotten, keine Relata in Puncto Responsionum, vel in Puncto Termini, vel Prorogationis, pro Ordinariis Relationibus zu verzeichnen, darnach diejenigen, so ihnen dasselbige zugemuthet, sich zu richten.

§. 7. Und ob wohl den Procuratoren nun offt und vielmahl bey andern Visitationen, und in denselben ihnen zugestellten Memorialn mit allem Ernst aufferlegt worden, in den Gerichtlichen Audientzien sich gebührlicher Bescheidenheit zu verhalten, und in ihren mündlichen Anbringen und Recessen schuldiger Kürtze, vermög der Ordnung, zu befleissen; So hat man doch dieser Zeit eigentlich vernommen, daß etliche solche Ordnung und Befelch wenig achten, sondern mit ihren langen Fürträgen und Recessiren viel Zeit in den Audientzien unnützlich verspielen, und das zu mercklicher Verhinderung anderer Sachen, so sonsten auch hätten mögen gefördert werden.

§. 8. Derohalben dieweil solcher fürsetzlicher Ungehorsam hochschädlich und unleidlich, als wird hiemit nicht allein der Herr Cammer-Richter, sondern auch die Herren Præsidenten und alle Beysitzer vermahnet, in den Audientzien darauf sonder Aufmerckens zu haben, solche lange Recess in offener Audientzien zu bereden, den Notarien dieselbe zu notiren zu befehlen, darzu am andern Tag oder sonsten bey ehister Gelegenheit das Protocoll visitiren zu lassen, und nach Gestalt befundener Excess, denselben Procurator der Gebühr zu straffen: Da auch jemand gespührt, der sich daran nicht stossen und bessern wolte, denselbigen soll man fürbescheiden, und mit anderm Ernst, wie herkommen, ansehen.

§. 9. Demnach auch dieser Zeit ziemlich viel Advocaten aufgenommen, soll das Collegium dahin in alle wege sehen, daß hinführo sondere Maß, wie vor Alters, mit deroselben Auf- und Annehmen gehalten werde, sintemahl ohne das die angehörige Personen des Kayserl. Cammer-Gerichts sich mercklich gemehret, die Häuser, Wohnungen und andere Ding nicht wenig gesteigert, welches so wohl dem Collegio als andern zum Nachtheil gereichen thut.

§. 10. Und dieweil in dieser Visitation abermahls fürkommen, daß der mehrer Theil der Procuratoren langsam, oder auch selten, und zu Zeiten über vier oder fünff zu denen Gerichtlichen Audientzien nicht erscheinen, durch ihre Substituten ohn einige genugsame Information und Bericht handlen, und ad proximam bitten, dardurch viel unnöthige Recess gehalten, und beschwehrliche Verlängerung verursacht werden, daß auch die Nominationes Commissariorum in Novis mündlich und nicht vor den Deputaten geschehen, welches den vorigen Visitations-Abschieden stracks zugegen, und dem Justitien-Werck mercklich nachtheilig ist; So wollen die Herren Commissarii und Visitatores die vorige derohalben gegebene Memorial-Zettul, sonderlich den von Anno 1575. und 1580. hiemit wiederholet, und dem Herrn Cammer-Richter, Præsidenten und Beysitzern auferlegt haben, dahin zu sehen, daß denselben in nechst-vorgesetzten Stücken würckliche Vollziehung geschehe, und diejenige Procuratores, so dagegen handlen, nach Ermäßigung zu straffen.

§. 11. Dergleichen wird man berichtet, daß die Procuratores nicht mehr wie Herkommen, coram Notariis substituiren/dahero offtermahls erfolgt, daß die Substitutionen bey einer jeden Sache, wie es die Ordnung vermag, nicht verzeichnet werden, und man von solchen Substitutionen, ob und wie die geschehen, keine Wissenschafft haben kan; So wird derohalben befohlen, der Herr Cammer-Richter, Præsidenten und Beysitzer wollen die Procuratores dahin mit Ernst anweisen, der Ordnung und Herkommen sich gemäß zu verhalten, und solche Substitutiones gebührender massen bey den Protonotariis oder Notariis selbst Mündlich oder Schrifftlich zu thun, damit man bey den Sachen berührter Substitution desto beständigere Nachrichtung haben, und zu jeder Handlung beylegen möge.

§. 12. Was und so viel dann des Collegii übergebenes Bedencken, zu Verbesserung des Process, und etliche verglichene Puncten anlangt, lassen ihnen die Herren Kayserl. Commissarien und Visitatores dieselben wohl gefallen, zweiflen jedoch bey den ersten nicht, es werde das Löbliche Collegium, nach Gelegenheit der weit gelegenen Orthe und Sachen, hierinnen die gleichmäßige Gebühr wohl zu erkennen wissen, damit die Partheyen und deren Procuratoren, zu Fürbringung der Acten voriger Instantzien

tzien des Ubereilens sich nicht zu beklagen, in Erwegung, daß nunmehr die Termini, vermög der Ordnung und alten Styli, nicht simpliciter noch finaliter, sondern den nechsten præjudicialiter angesetzt werden, welches den entsessenen Partheyen und Advocaten nicht allerdings bewust.

§. 13. Beym zweyten Punct, Juramentum æstimationis betreffend, ist es bey den vorigen Herren Kayserl. Commissariis und Visitatoren kein anderer Verstand gewesen, wie noch, dann daß in Fällen, da die Unterthanen gefangen, beschädigt oder gepfändet, daß die Obrigkeit, welche das Mandat erlangt, so wohl als die Unterthanen vorberührt Juramentum æstimationis durch ihre Procuratoren auf genugsame sonderbahre Gewalt erstatten zu lassen, schuldig seyn.

§. 14. Und bleibt also der dritte auf erfolgte Erklärung des Collegii, (doch auf desselben jetzige Andeutung, daß die Ordnung Novarum & Præfixarum nicht confundirt, und das vielfältig überflüßige Bitten ad proximam abgestellt werde,) wie auch der vierdte, fünffte und sechste Punct bey des Collegii Bedencken und angezeigter Vergleichung beruhen.

§. 15. Es wird von den Lesern geklagt, daß sie in Registrirung der Acten nachläßig seyen, und die Schuld der Completion auf die Notarien legen, wie hinwieder die Notarii den Mangel auf die Leser verschieben, daß auch die Leser die Acta nicht so bald, als darin submittirt, hinauf in die Cantzley geben, sondern zusammen spahren, und auf einmahl ad complendum den Notariis zustellen; Derohalben wird dem Herrn Cammer-Richter, wie auch dem Verwalter befohlen, den Lesern zu untersagen, hierinnen bessern Fleiß zu haben, damit diesem geklagtem Mangel gebührlich abgeholffen werde, und die Leser insonderheit mit Fleiß darauf Achtung geben wollen, wann inter easdem Partes Sachen primi, secundi & tertii Mandati, welche eines Effects seynd, einfallen, daß dieselben in einen Senatum, und nicht wie biß dahero beschehen zu seyn vermercket wird, eine Mandat-Sach inter easdem in einen Rath, und die andern secundi oder tertii Mandati in einen andern Rath eingeben werden, die Ungleichheit der Bescheid hiedurch desto besser zu verhüten.

§. 16. Letzlich, demnach dieser Zeit die tägliche Erfahrung bezeugt, daß von wegen der grossen Menge und überhäufften Sachen die Gerichtliche Process gantz verzüglich gemacht, die Partheyen und Procuratoren zu ihren hochnöthigen fürhabenden Beweißthumen, sonderlich zu Abhörung der Zeugen, fast langsam kommen, ja etliche viel Jahr daran verhindert werden, dahero erfolgt, daß immittelst die alte erlebte und schwache Zeugen mit Todt abgehen und demnach diejenige Parthey, so ein gerechte Sach hat, durch Abster-

ben ihrer Zeugen der Sachen verlustigt werden muß; Derohalben wollen die Herren Commissarien und Visitatoren hiemit geordnet haben, daß die Procuratoren, da ihre Principalen alte oder schwache Zeugen, deren Absterben zu besorgen, fürzustellen hätten, derentwegen umb Commission ad futuram rei memoriam auf benandte, unverdächtige, und sonsten qualificirte zu Commissarien, beneben Eingebung ihrer Probatorial-Articul, auch Nahmen, Alterthumb, Schwachheit, und anderer Requisiten bey den Zeugen, in solchen und andern in Rechten sondern versehenen Fällen, pendente lite suppliciren, und solche Supplicationes nach der Audientz coram Deputatis fürbringen mögen: Darauf auch ihnen, da præsens Periculum in mora, die gebettene Commissiones zum förderlichsten (immassen sonsten dergleichen Commissiones ad rei memoriam im Rath extrajudicialiter supplicando, etiam parte altera absente & non auditâ außbracht werden) erkant werden sollen.

§. 17. Doch da Gegen-Anwald dargegen etwas erhebliches einzureden hätte, soll ihme davon Abschrifft, aber keine längere Zeit dann 14. Tage, oder zum längsten 4. Wochen, ohn alles Prorogiren, seine Gegen-Nothdurfft auch coram Deputatis einzubringen præjudicialiter verstattet, darnach aber ohne fernern Verzug in solchem Puncto gebettener Commission erkent werden, was Recht ist; Darumb die Leser verschaffen sollen, daß dieselbigen Acten und Protocolla alßbald am Bescheid-Tisch in Sabbathinis oder sonsten mit nechsten extraordinarie, wie obermeldte Supplicationes im Rath einbracht, ad expediendum übergeben werden; Aber in andern Fällen, da auch Zeugen zu produciren, läst man es bey gemeiner Disposition der Ordnung, und was hiebevor in andern Visitationen weiters versehen, bewenden. Den Terminum præjudicialem will man nochmahls biß zu weiteren Bedencken und Anordnung der Kayserl. Majestät und gemeiner Stände hiemit prorogirt haben. Conclusum per Dominos Commissarios & Visitatores, den 3. Junii stylo veteri, aber den 13. ejusdem stylo novo Anno 1585.

Mayntzische Cantzley.

Memorial, **dem Herrn Cammer-Richter oder Ampts-Verweser**, ratione Fatalium & Restitutionis &c. **zuzustellen**, Anno 1585.

DEn Herren Kayserl. Commissarien und Visitatoren ist neben andern Puncten fürbracht worden, wann man dem Bottenmeister zu rechter Zeit Process zu exequiren zustellt, daß die Botten, denen dieselben aufgeben werden, die Execution so spath thun und verrichten, daß etwan der Terminus comparitionis ausserhalb der Fatalien fällt, oder der præfigirte Termin so

eng eingezogen, daß die citirte Parthey kaum 3. oder 4. Tag übrig habe, ex Locis remotiſſimis am Kayſerl. Cammer-Gericht zu erſcheinen, daraus dann erfolge, daß die Sachen im erſten Fall deſert, im andern aber das Ruffen abgeſchlagen werde: Da nun darauf Reſtitution in integrum gebetten, ſo werde etwan neue Ladung ad videndum ſe reſtitui erkant, etwan auch die Parthey angewieſen, ſolche Reſtitution prævia judiciali diſceptione zu ſuchen, dardurch die Partheyen nicht allein in groſſe merckliche Koſten citra omnem culpam geführt, ſondern auch etliche viel Jahr aufgehalten, ehe ſie zur Hauptſachen wieder kommen kan, zu geſchweigen, daß die Audientzien mit Proteſtationibus de diligentia, und Bittung Prorogation der Fatalien lang aufgehalten, und faſt mehr deren Receſs in Novis dann überall in Præfixis gehalten werden.

§. 1. Da nun die Sachen oberzehlter maſſen beſchaffen ſeyn ſolten, und den Partheyen, wie leichtlich zu erachten, gantz nachtheilig und beſchwerlich fallen, ohne einige ihre Verſchuldung, in obangezeigte Verlängerung und weitläufftige Proceſs ſich zu begeben, ſo iſt für rathſam und nothwendig angeſehen und ermeſſen worden, daß der Herr Cammer-Richter, oder Ihrer Fürſtl. Gn. Ampts-Verweſer bemeldte Sachen in förderliche zeitige Berathſchlagung ziehen, und ſich eines gemeinen Bedenckens vergleichen ſolte, wie es in vorberührten Fällen, bevorab da die Partheyen proprio facto in keiner Verſaumnuß, ſondern diligens geweſen, gehalten werden ſolle, und inſonderheit dahin zu ſehen, daß in ſolchen einfallenden Handlungen ohne weitläufftige Proceſs nach beſagter Rechten förderlich verfahren werde, welches nicht allein der unſchuldigen Partheyen Nothdurfft erfordert, ſondern würde auch hiedurch viel Zeit und Mühe bey den Gerichtlichen Sachen erſpahrt und gewonnen. Decretum per Dominos Commiſſarios & Viſitatores, 4. Junii 1585.

Mayntziſche Cantzley.

Memorial, dem Collegio der Botten halben zuzuſtellen, Anno 1585.

VOn den Botten wird Beſchwehrungs-Weiſe fürbracht, wann ſie ihre Bezahlung des Reit- und Verkünd-Gelds von den Partheyen nicht erlangen könten, und derohalben verurſacht werden, gegen die Procuratoren, welche ſie abgefertigt, zu klagen, daß ſie mit langen ſchrifftlichen Bericht und Gegen-Berichten, deren ſie ihres obliegenden Dienſts halben nicht abwarten könten, beſchwehrt, da gleichwohl die Sachen mündlich gehört, und leichtlich entſchieden werden könten.

§. 1. Dieſer Klag abzuhelffen, wird erachtet, da die Sachen alſo beſchaffen befunden, daß ſie ohne ſchrifftliche weitläufftige Deduction zu entſcheiden, man werde ſich dermaſſen zu verhalten wiſſen, damit dannoch die Botten in unnothwendigen Sachen mit weitläufftigem ſchrifftlichen Eingeben nicht beſchwehrt, ſondern nach angehörtem mündlichen Anbringen entſchieden werden mögen.

§. 2. Daß auch geklaget wird, wie etliche Procuratores ihren Partheyen ſchreiben, den Botten nicht mehr als 2. Batzen von der Meil Reit-Geld zu geben, da wird es bey den vorigen Memorial-Zettulen und deßwegen gegebenen Beſcheid gelaſſen, und ſollen ſich die Procuratores demſelben gemäß verhalten.

Mayntziſche Cantzley.

Memorial, dem Herrn Cammer-Richter, oder deſſen Ampts-Verweſern der Botten halben zuzuſtellen, Anno 1585.

DEn Herren Kayſerl. Commiſſarien und Viſitatoren wird fürbracht, daß die Cammer-Botten, denen in Proceſſen unterſchiedlich zu citiren ernennten Perſonen, fürnemblich, wann Churfürſten, Fürſten, Grafen, Herren oder andere, ſampt ihren Amptleuthen und Mit-Conſorten, mandirt und citirt werden ſollen, jeden inſonderheit vermög der Ordnung dieſelben Proceſs zu exequiren, oder zu inſinuiren nicht nachreiten, ſondern offtermahls allein einen oder zweyen nechſtgeſeſſenen im Nahmen ihrer ſelbſt und der abweſenden Mit-Citirten exequiren und verkünden, dahero offtermahls erfolgt, daß auf Anhalten des anderen Theils, ſo die Proceſs erlangt, das begehrte Ruffen abgeſchlagen wird: Daß auch gedachte Cammer-Botten andern Privat-Perſonen, ſo zu citiren ſeyn, ob ſie gleich in einer Stadt oder Flecken anweſend und zu finden, nicht fleißig nachfragen, ſuchen oder unter Augen verkünden, ſondern ohne weitere Nachforſchung allein zu ihren Behauſungen gehen, und dem wenigſten Haußgeſind etwan auch Mägden die Execution und Verkündung thun, und alßbald davon reiten.

§. 1. Item daß gemeldte Cammer-Botten die Executiones nicht alſo gleich, wann die verricht und geſchehen, aufzeichnen und ſchreiben, und neben dem im Reiten ſich ſehr verzüglich erzeigen, die Proceſs langſam und ſchier nach Verflieſſung des angeſetzten Termins exequiren, hin und wieder ohne Noth andern zu Gefallen ſtill liegen, und zu ihrer Wiederankunfft 3. 4. oder 5. Tage ſtill liegen, ehe ſie ſich in der Cantzley oder bey dem Bottenmeiſter anmelden, ihrer Verrichtung Relation und Einlegung des empfangenen und eingenommenen Gelds thun, darzu, da ſie mit Proceſs aus der Cantzley abgefertigt, daß ſie etliche Tage heimlich verharren und liegen bleiben, auf etliche Brieffe der Procuratoren wartend, bringen auch bißweilen aus fürgewendten

wendten Urſachen groſſen Gewäſſers und Unſicherheit der Weege nicht unter des Magiſtrats, ſondern einzelen Privat-Perſonen Zeugnuſſe wieder zurück.

§. 2. Wann dann dieſes alles der Ordnung, auch ihren geleiſten Eyden und Pflichten zugegen, und den Partheyen zu merecklichem Nachtheil und Beſchwehrnuß gelangt, und von mehrgedachten Botten ein ſolches nicht zu gedulden.

§. 3. So wollen die Herren Commiſſarii und Viſitatores dem Herrn Cammer-Richter, oder Ihrer Fürſtl. Gn. Ampts-Verweſer, und dem Verwalter, als der Botten Deputato, auferlegt und befohlen haben, die Cammer-Botten für ſich zu beſcheiden, und da es Ihrer Fürſtl. Gn. gefällig, auch in Beyſeyn 2. Beyſitzer oberzehlte fürkommene Puncten mit allem Ernſt fürzuhalten, zu unterſagen, und ſie dahin weiſen, daß ſie hinfürter der geklagten Nachläßigkeit, und anderer Ungebührnuß allerdings ſich enthalten, und der Ordnung und ihrem obliegenden Ampt gemäß, und wie ſichs nach Inhalt der Ordnung und ihres geleiſten Eyds gebührt, erweiſen und gehorſamlich erzeigen, mit der Bedrohung, da jemand hernach ſich nicht daran ſtoſſen, ſondern fahrläßig betretten würde, daß gegen denſelbigen mit ernſter unnachläßiger Straff oder Entſetzung ihrer Dienſt verfahren werden ſoll.

§. 4. Und dieweil unter andern Klag fürkommt, daß zween unter den Cammer-Botten Georg Hocholtzer und Lorentz Kobing ſich gantz ungehorſam erzeigen, hin und wieder in den Wirthshäuſern liegen, ſich mit dem Wein überflüßig übernehmen, pancketiren, das Reit-Geld verſchwenden, von andern Leuten Geld annehmen, daſſelbig entweder ſpath oder langſam lieffern, oder gar verthun und durchbringen.

§. 5. Als wird ebenmäßig befohlen, der Herr Cammer-Richter oder Ihrer Fürſtl. Gn. Ampts-Verweſer wolle dieſelbe beyde benannte Botten, auf vorgehende genugſame eingeholte Erkündigung, in Beyſeyn zweyer Beyſitzer, und des Cantzley-Verwalters inſonderheit für ſich erfordern, dieſer Puncten halben zu Rede ſtellen, und da ſich dieſelben alſo angezeigter maſſen befunden, gedachte Botten mit Entſetzung ihrer Dienſte oder ſonſten nach geſtalt befundener Sachen der Gebühr anſehen.

Mayntziſche Cantzley.

Dem Herrn Cammer-Richter, oder deſſen Ampts-Verweſern zuzuſtellen, auf das Begehren umb Verordnung der Nachzahlung.

WAs den Herren Kayſerl. Commiſſarien und Viſitatoren ein Collegium für ein Anzeige und Bitte, umb Zulaſſung und Verordnung der Nachzahlung in Schrifften übergeben, haben ſie in gebührende Berathſchlagung gezogen, und ob ſie wohl einem Collegio in dieſem, wie auch in einem mehrern, zu deſſen Wohlſtand zu willfahren nicht ungeneigt, jedoch dieweil ſie ſich ſo viel zu berichten, daß ein ſolches zu verwilligen in ihrer Macht nicht ſtehet, alſo wird ein Collegium ſie derentwegen nicht zu verdencken wiſſen, ſeynd aber erbietig, ſolches an die Kayſerl. Majeſtät unſern Allergnädigſten Herrn und an gehörige Orth gelangen zu laſſen, damit zu ſeiner Zeit auch gebührender Beſcheid erfolgen möge. Decretum per Commiſſarios & Viſitatores, 27. May Anno 1585.

Mayntziſche Cantzley.

Neben-Memorial von Vormundſchafft, Anno 1585.

ALs der Röm. Kayſerl. Majeſtät Commiſſarii und Viſitatores befunden, daß etliche unter den Aſſeſſoren Vormundſchafften und andere Neben-Geſchäffte auf ſich laden, der Cammer-Gerichts-Ordnung und ihrem tragenden Ampt zuwider, dardurch dann auch die Expeditiones der Gerichtlichen Sachen in conſequentiam aufgehalten und gehindert werden müſſen; Darauf befehlen ſie, daß der Herr Cammer-Richter und deſſen Ampts-Verweſer hierinnen jederzeit gebührliches Auf- und Einſehen haben, ſolches keinem verſtatten, ſondern endlich demſelben fürkommen und es abſchaffen ſollen. Decretum in Concilio Commiſſariorum & Viſitatorum, 26. Junii ſtyl. n. Anno 1585.

Memorial, dem Herrn Cammer-Richter zuzuſtellen, die Leſer belangend, Anno 1585.

ES wird über die Leſer geklagt, daß ſie in Regiſtrirung der Acten nachläßig ſeyn, und die Schuld der Completion auf die Notarien legen, wie hinwieder die Notarii den Mangel auf die Leſer verſchieben, daß auch die Leſer die Acta nicht alſobald, als darin ſubmittirt worden, hinauf in die Cantzley geben, ſondern zuſammen ſpahren, und auf einmahl ad Complendum den Notarien zuſtellen, derohalben wird dem Herrn Cammer-Richter, wie auch dem Verwalter befohlen, den Leſern zu unterſagen, hierin beſſern Fleiß zu haben, damit dieſem geklagten Mangel gebührlich abgeholffen werde, und die Leſer inſonderheit mit Fleiß darauf Achtung geben wollen, wo inter easdem Partes Sachen primi, ſecundi oder tertii Mandati, welche eines Effects ſeyn, einfallen, daß dieſelben in einen Senatum, und nicht wie biß dahero beſchehen zu ſeyn vermerckt wird, ein Mandat-Sache inter easdem Partes in einem Rath, und die andern ſecundi oder tertii Mandati in einem andern Rath eingeben werden, die Ungleichheit der Beſcheid deſto beſſer hierdurch zu verhüten.

Mayntziſche Cantzley.

Des Collegii Bedencken, die Verbesserung des Proceſs und verglichene Puncten belangend, Anno 1585.

ES iſt in der Ordnung Part. 3. Tit. 31. verſehen, daß auf den Erſten Termin in außgangener Ladung beſtimpt, daß der Appellans ſelbſt oder durch ſeinen Procuratorn die Compulſoriales, ſo fern die außgangen, mit ihrer Verkündung, und darneben Acta voriger Inſtantzien, und alſo die Formalia Appellationis durch Fürbringung der Acten alſobald beweiſen und juſtificiren, derowegen dann auch der Appellant durch ſeinen Procuratorn nominirt werden, und ſchuldig ſeyn ſoll, nach interponirter Appellation den Richter voriger Inſtantien umb die Acta wie ſichs gebührt zu erſuchen, und ziemlicher Belohnung halben Sicherheit zu thun: Und ſo fern ihme dieſelbigen auf den erſten Termin nicht gefertiget und nicht getheilt werden möchten, ſoll er genugſamen Schein, in was Zeit ihme der Richter dieſelbige zu geben Vertröſtung gethan, auf dieſen erſten Termin fürbringen, und wo alles unterlaſſen, aufs längſt in dieſem erſten Termin Compulſoriales außbringen und zu nehmen ſchuldig ſeyn, und da ſolches auch nicht beſchehe, auch weder andere ehehaffte Verhinderung, noch Erkantnuß des Richters dargethan würden, ſoll unverzüglich der Appellant auf ſein Bitten und Anhalten von außgangener Ladung abſolvirt werden.

§. 1. Wann aber ſolcher heilſamer Verordnung eine gute Zeithero nicht allerdings nachgeſetzt worden, als ſollen die Procuratoren in dem wieder auf die Ordnung gewieſen, und dieſelbig hinführo förderlich gehandhabt werden.

§. 2. Wann in Pfandungs-Sachen, vermög Anno 1579. gegebenen Viſitations-Abſchieds, æſtimationis Juramentum ab Anno 1548. usque ad Annum 1579. ſemper impetranti ſolum eſt injunctum, nec Juramentum tale Anno 1579. per Viſitatores eſt ſublatum, verum ſaltem per dictionem, auch (quæ implicat, includit & auget) requiritur etiam Informatio & Mandatum ſubditorum, quibus pignora ſunt ablata, damit die Wahrheit erkündigt, und anceps (Impetrantium) perjurium vermieden bleiben, & ne temerè jurent, alii verò nihil artis ſtatui poſſe exiſtimant, utrum Magiſtratui quoque vel ſubditis ſit injungendum, ſed ex re præſenti cognitionem Judicis requirunt, ſi tamen Dominus Juramentum offerat, id ei deferri poſſe cenſent, der mehrer Theil aber legen ermeldten Eyd allein den Unterthanen auf, ſiquidem ſubditus ex affectione propria melius æſtimare poſſit, atque ſuperfluum videatur eſſe ut Dominus juret.

§. 3. Damit dann ein durchgehende Gleichheit gehalten werde, ſolte nicht unrathſam ſeyn daß ermelter Viſitations-Memorial-Zettul de Anno 1579. im §. In Pfandungs- oder andern Sachen ꝛc. dißfalls erklärt und erläutert würde.

§. 4. Nachdem ſich vielmahls begibt, daß ein Procurator vom Gegen-Anwald auf deſſen Receſs zu handlen ſimpliciter Zeit ad proximam bittet, und erhält, hernacher aber ratione purificationis Termini ſie unter ſich ſelbſten ſtrittig werden, ob ſolche Handlung und Zeit ad primam alßbald in Novis oder in Præfixis erſt hätte geſchehen, uud zu verſtehen ſeyn ſollen oder nicht, dardurch dann die Audientzien aufgehalten werden; So ſollen dannoch die Procuratores ad proximam zu handlen nicht alſo ſimpliciter zu bitten, ſondern ob ſie in Novis oder Præfixis alßdann handlen wollen, außtrücklich darbey zu vermelden, bey Straff der Ordnung angehalten, und da ſie demnach ſolches nicht exprimiren würden, alßdann ſolche erhaltene Zeit ad proximam von der nechſten Audientz in Novis præciſè verſtanden werden.

§. 5. Wann nun ein Procurator eine gewiſſe Zeit zur Handlung gebetten oder erhalten, oder ihme dieſelbe per Sententiam angeſetzt iſt, und aber indeſſen der Gegen-Anwald verſtirbt, ſo ſoll ihm dieſelbe nicht deſtoweniger ablauffen, dergeſtalt, daß er vor Purification derſelben, ſo bald ex adverſo ſich ein ander wiederumb legitimirt, in ſeiner Ordnung zu handlen ſchuldig ſeyn, und ihme mit nichten, wie bißhero vielmahl beſchehen, Zeit pro novo Termino wiederumb zu bitten geſtattet werden.

§. 6. Es begibt ſich vielmahls, daß ein Theil der Partheyen, nachdem ſie ein lange Zeit in puncto Commiſſionis gehandelt, l. 2. auch tertiam Dilationem Probandi erhalten, nachgehends productioni Teſtium renunciiren, dardurch dann die Sachen etliche Jahr lang vergeblich aufgehalten werden; Derowegen im Fall ſolches vortheilhafftiger Weiſe geſchicht, ſolche Partheyen in pœnam temeré retardatæ Litis, auch ex officio ſolten geſtrafft werden, welches bißhero etwan unterlaſſen worden.

§. 7. Ferners fällt ein Streit vor unter den Procuratoren, wann ein Theil in der Sachen definitivé per Generalia concludirt, ob der ander darauf in Novis oder Præfixis zu beſchlieſſen ſchuldig ſey, darüber von den Procuratoren auch iſt ſubmittirt worden.

§. 8. Wann dann ordo Præfixarum offt ein gantzes Jahr nicht herum kombt, hält man für rathſam, uud zu Abkürtzung des Proceſs dienlich, daß wofern keine ſchrifftliche Handlung mehr zuzulaſſen, daß alßdann auf eines Theils in der Sach definitivè gethanen mündlichen Beſchluß der ander Theil auch ad proximam in Novis zu ſchlieſſen ſchuldig ſeyn ſoll.

Der

Der Viſitatorum begehrte Erklärung auf des Collegii vorgehendes Bedencken.

BEy dem Bedencken, ſo von wegen des Collegii über Verbeſſerung des Proceſs übergeben, wird zum dritten im Verſ. Nachdem ſich ꝛc. angeführt, wann ein Procurator auf ſeines Gegentheils gehaltenen Receſs ſimpliciter Zeit ad proximam bittet und erhält ꝛc. dabey dann vom Collegio dieſe Reſolution angeregt wird, daß die Procuratores anzuhalten, jedesmahl dabey außtrücklich zu vermelden, ob ſie alßdann in Novis oder in Præfixis handlen wollen, und im Fall ſie ſolches nicht werden exprimiren, daß alßdann die erhaltene Zeit ad proximam in Novis præciſè verſtanden werden ſoll.

§. 1. Damit nun die Kayſerl. Commiſſarien und Viſitatoren darüber ſich deſto gewiſſer zu reſolviren, begehrt man, es wolle das Collegium das General-Wort: RECESS: etwas in ſpecie erklären, ob darunter alle Receſs zu verſtehen, die ſeyen von einem Procuratorn ſchrifftlich oder aber mündlich gehalten; Item, ob darauf der ander Procurator ſonſten, (da nemblich keine Zeit ad proximam gebetten und erhalten,) vermög der Ordnung, oder aber erfolgter Viſitations-Memorialn in Præfixis oder in Novis zu handlen ſchuldig geweſt. Decretum per Commiſſarios & Viſitatores, 27. May Anno 1585.

Maynziſche Cantzley.

§. 1.

AUf der Herren Kayſerl. Commiſſarien und Viſitatoren erforderten Bericht, deß dritten Puncten halben ꝛc. verſteht man, das Wort: RECESS: ſo wohl von ſchrifftlichen, als mündlichen Receſſen; Und demnach ſich offtermahl zuträgt, daß ein Procurator, da er auf gehaltenen Receſs zu handlen alſobald Zeit bitten ſolt, er dannoch ſolches unterläßt, und ſelbſt, oder in ſeinem Abweſen der Subſtitut, nur ad proximam bittet, jedoch alßdann auch ſich nichts vernehmen läſt, und die Ordnung in Novis etlichmahl bey ihme fürüber gehet, hat ſich vielfältig begeben, daß ratione purificationis Termini Streit erfolgt, alſo daß der eine Theil gewolt, es ſolte in Novis Zeit gebetten oder gehandelt werden, und weil ſolches unterlaſſen, Terminus purificirt ſeyn.

§. 2. Solchem zu begegnen, hat man für nöthig geachtet, die Procuratores zu aviſiren daß ſie ſich ad proximam in Novis der Zeit halben, ſo ſie annehmen oder bitten wollen, entweder præciſé erklären, oder außtrücklich vernehmen laſſen, ob ſie in nächſter ihrer Ordnung in Præfixis zu handlen bedacht, und iſt eines Collegii Meynung nicht, daß man die Ordnung Novarum & Præfixarum confundiren wolle.

Memorial, den Procuratoren zuzuſtellen, Anno 1585.

WJewohl nun den Procuratoren offt und vielmahls bey andern vorgangenen Viſitationen, und in denſelben ihnen zugeſtellten Memorialn, mit allem Ernſt auferlegt worden, in den Gerichtl. Audientzien ſich gebührlicher Beſcheidenheit zu verhalten, in ihren mündlichen Anbringen und Receſſen ſchuldiger Kürtze, vermög der Ordnung, ſich zu befleiſſen: So hat man doch dieſer Zeit eigentlich vernommen, daß etliche ſolche Ordnung und Befelch wenig achten, ſondern mit ihren langen Fürträgen und Receſſiren viel Zeit in den Audientzien unnützlich verſpielen, und das zu mercklicher Verhinderung anderer Sachen, ſo ſonſten auch hätten mögen gefördert werden.

§. 1. Derohalben, dieweil ſolcher fürſetzlicher Ungehorſam hoch ſchädlich und unleidlich, alſo wird den Procuratoren befohlen, ſich deſſelben nochmahls zu enthalten, wie dann dem Herrn Cammer-Richter, Præſidenten und Beyſitzern aufferlegt, in den Audientzien darauf ſonder Aufmerckens zu haben, ſolche lange Receſs in offener Audientz zu bereden, den Notarien dieſelbe zu notiren zu befehlen, darzu die Protocolla viſitiren zu laſſen, und nach Geſtalt des befundenen Exceſs denſelben Procuratorn der Gebühr zu ſtraffen, und diejenigen, ſo ſich daran nicht ſtoſſen und beſſern wolten, vorzubeſcheiden, und mit allem Ernſt anzuſehen.

§. 2. Und dieweil in dieſer Viſitation abermahlen fürkommen, daß der mehrer Theil der Procuratoren langſam oder auch ſelten, und zu Zeiten über 4. oder 5. zu den Gerichtlichen Audientzien nicht erſcheinen, durch ihre Subſtituten ohne einige gnugſame Information und Bericht handlen, und ad proximam bitten, dardurch viel unnöthige Receſs gehalten, und beſchwehrliche Verlangerungen verurſacht werden, daß auch die Nominationes Commiſſariorum in Novis mündlich, und nicht vor den Deputaten geſchehen, welches den vorigen Viſitations-Abſchieden ſtracks zugegen und dem Juſtitien-Werck mercklich nachtheilig; So wollen die Herren Kayſerl. Commiſſarien und Viſitatoren die vorige derohalben gegebene Memorial-Zettul, ſonderlich den von Anno 1575. und 1580. hiemit wiederholt haben, und iſt dabey dem Herrn Cammer-Richter, Præſidenten und Beyſitzern aufferlegt, dahin zu ſehen, daß derſelben in nechſtvorgeſetzten Stücken, durch die Procuratores würckliche Vollziehung geleiſtet, und diejenige, ſo dargegen handlen, nach Ermäßigung geſtrafft werden.

§. 3. Wann man dann daneben auch berich-

tet

tet wird, daß die Procuratores nicht mehr, wie herkommen coram Notariis substituiren, dahero offtermahls erfolgt, daß die Substitutionen bey einer jeden Sach, wie es die Ordnung vermag, nicht verzeichnet werden, und man von solchen Substitutionen, ob und wie sie geschehen, keine Wissenschafft haben kan: So wird derohalben den Procuratoren hiemit ernstlich befohlen, sich hierinnen der Ordnung und Herkommen gemäß zu verhalten, und solche Substitutiones gebührender massen bey den Protonotariis oder Notariis selbst mündlich oder schrifftlich zu thun, damit man bey den Sachen berührter Substitutionen desto beständigere Nachrichtung haben, und zu jeder Handlung beylegen möge.

§. 4. Und demnach dieser Zeit die tägliche Erfahrung bezeugt, daß von wegen der grossen Menge und überhäufften Sachen die Gerichtliche Proceß gantz verzüglich gemacht, die Partheyen und Procuratoren in ihren hoch nöthigen fürhabenden Beweißthumen, sonderlich zur Abhörung ihrer Zeugen, fast langsam kommen, ja etliche viel Jahr daran verhindert werden, dahero erfolgen kan, daß inmittelst die alte erlebte und schwache Zeugen mit Todt abgehen, dardurch die Parthey, so ein gerechte Sach zu haben vermeynt, der Sachen Verlust zu befahren.

§. 5. Derohalben haben die Herren Kayserl. Commissarien und Visitatoren geordnet, daß die Procuratores, da ihre Principalen alte oder schwache Zeugen, deren Absterben zu besorgen, fürzustellen hätten, derowegen umb Commission ad futuram rei memoriam auf benandte unverdächtliche und sonsten qualificirte zu Commissarien, neben Eingebung ihrer Probatorial-Articul, auch Nahmen, Alterthum, Schwachheit und anderer Requisiten bey den Zeugen, in solchen und andern ihren Rechten sondern versehenen Fällen, pendente lite suppliciren, und solche Supplicationes nach der Audientzien coram Deputatis fürbringen mögen, darauf auch ihnen, da præsens periculum in mora, die gebettene Commissinnes zum förderlichsten (immassen sonsten dergleichen Commissiones ad rei memoriam im Rath extrajudicialiter supplicando, etiam altera parte absente & non audità, außbracht werden) erkent werden.

§. 6. Doch da Gegen-Anwald dagegen etwas erheblichs einzureden hätte, soll ihme davon Abschrifft, aber keine längere Zeit, dann 14. Tag oder zum längsten 4. Wochen, ohne alles Prorogiren, seine Gegen-Nothdurfft auch coram Deputatis einzubringen, præjudicialiter schuldig seyn, darüber auch in solchem Puncto gebettene Commission unverzüglich erkent werden solle; Aber in andern Fällen, da auch Zeugen zu produciren, läst man es bey gemeiner Disposition der Ordnung, und was hiebevor in andern Visitationen weiters versehen, bewenden.

§. 7. Es ist auch in Erkündigung gebracht worden, daß die Copien, welche die Procuratores oder ihre Substituten beneben den Original-Processen den Cammer-Botten ad exequendum aufgeben, sehr mangelhafft, und mit dem Original nicht gleichlautend, sondern bißweilen 2. 3. mehr oder weniger Zeilen außgelassen, aus welchem erfolgt, daß die Gegentheil, denen solche Proceß insinuirt und verkündigt, die incorrigirte Copey nicht annehmen, sondern die Originalia von den Botten haben wollen, welches denen Botten in exequendo nicht allein gegen die andern Consorten beschwehrlich, sondern auch der Ordnung zuwider; Demselben Mangel vorzukommen, wollen die Herren Kayserl. Commissarien und Visitatores den Procuratoren mit allem Ernst und bey Vermeidung gebührender Straff befohlen und eingebunden haben, obberührte Copias, ehe sie neben den Originaln den Botten ad exequendum aufgeben werden, mit allem Fleiß zu ersehen und zu conferiren, damit deßhalben einige Verhinderung oder Klag hinfürters nicht fürfalle.

§. 8. Ferner ist auch befunden, daß die Procuratores den Cammer-Botten zu den aufgegebenen Kayserl. Processen offtermahls keine gewisse Anzeigung thun, wo die Gegentheil, denen sie exequiren sollen, zu finden oder anzutreffen, sondern durch schlechte Missiven an die Impetranten, oder deren Advocaten deßhalben weisen, dardurch dann die Botten verursacht werden, daß sie offt eben den Weg, welchen sie geritten, zurück ziehen müssen, daraus den Partheyen doppelter Unkosten entsteht und zuwächset.

§. 9. So wollen die Herren Kayserl. Commissarien und Visitatoren hiemit ernstlich befohlen haben, daß die Procuratores hinfürter sich befleißigen sollen, diejenige Personen, so citirt werden sollen, in specie zu benennen und anzuzeigen, wo und an welchem Orthe dieselbige gesessen und anzutreffen seyn, damit die Executiones umb so viel schleuniger verrichtet, auch die Zeit nicht vergeblich zubracht, und die Partheyen des unnöthigen Kostens überhaben bleiben; Da aber dasselbige gefährlicher, oder auch nachläßiger Weise unterlassen würde, sollen die Procuratores den Partheyen den Unkosten, so unnothwendiglich aufgeloffen, zu erstatten und wieder gut zu machen schuldig seyn.

§. 10. Dergleichen nachdem die Ordnung klärlich vermag, auch in etlichen Visitations-Abschieden und Memorialn versehen, daß die gefertigte Proceß förderlich aus der Cantzley gelöst und abgeholt werden sollen, welches aber nochmahlen unterlassen, derwegen dann gespürt, daß die

die Termin offt verflossen, und man die Processe radiren müssen.

§. 11. So wollen die Herren Kayserl. Commissarien und Visitatores abermahlen den Procuratoren gebotten und anbefohlen haben, der Ordnung und verangezogenen Memorial-Zettuln embsiglich nachzusetzen, und daran keinen Mangel erscheinen lassen; Dann da solches bey einem oder mehr hinfürter befunden würde, darauf man in der Cantzley gute Achtung zu haben, soll derselbe Procurator den Schaden und Kosten, so der Parthey derohalben zugestanden wäre, zu erstatten schuldig seyn, darzu auch gebührender massen angehalten werden.

§. 12. Es sollen auch die Procuratores ihre Sachen recht distinguiren, und bey der ersten Intitulatur bleiben, damit bey der Cantzley die Recess und Handlungen der Gebühr mögen registrirt und ad Acta gelegt werden: Und im Fall einer oder mehr daran fahrläßig, soll von dem Herrn Cammer-Richter dargegen gebührende Straff pro arbitrio fürgenommen werden.

Mayntzische Cantzley.

CCC.

Memorialia, so dem Herrn Cammer-Richter, Præsidenten und Beysitzern, auch Advocaten, Procuratoren, Verwaltern und Lesern des Kayserl. und H. Röm. Reichs Cammer-Gerichts, sich darnach zu achten, von Visitations-Commission wegen Anno 1586. zugestellet worden.

Memorial, dem Herrn Cammer-Richter, Præsidenten und Beysitzern Anno 1586. zugestellt.

DJe Herren Kayserl. Commissarii und Visitatores haben neben andern bey dieser des Hochlöblichen Kayserl. Cammer-Gerichts Visitation in eigentlicher Erkündigung vernommen, wiewohl vom May Anno 1585. biß zum ersten dieses Jahrs 66. Definitiv- und 735. Interlocutori-Urtheil expedirt, hat man doch den gewissen Bericht darneben eingenommen und erlangt, daß noch 413. definitivè, und 470. interlocutoriè beschlossene Sachen übrig, und noch täglich mehr zu den beschlossenen zuwachsen, daraus klärlich zu sehen, daß sich die Sachen je länger je mehr häuffen; Darum dann um so vielmehr die höchste Nothdurfft erfordert, daß der Herr Cammer-Richter und Præsidenten, vermög voriger beschehener Erinnerung, sich mit einander vergleichen, und verschaffen wollen, daß in den Definitiv- und Interlocutori-Räthen bey den Relationibus nicht mehr Beysitzer, als in dem Memorial Anno 1577. disponirt, gelassen, und was nicht zum Bescheid-Tischlein verordnet, zur Expedition anderer beschlossenen Sachen mit allem Fleiß angewiesen werden.

§. 1. Darbey dann weiter fürkommt, daß etliche Beysitzer nicht zu rechter Stund zu Rath und Audientz kommen oder erscheinen, und die derowegen geordnete Batzen und andere höhere Straffen, als bey nechstem Reichs-Tag allhier zu Speyer im Memorial versehen, zu erlegen sich widersetzen; Derohalben wollen die Herren Commissarii und Visitatoren hiemit berührte Beysitzer erinnert und vermahnet haben, sich hierin der Ordnung und Abschied gemäß und der Gebühr zu erzeigen, da aber einer oder mehr dargegen handlen würden, will man dem Herrn Cammer-Richter und Præsidenten befohlen und aufferlegt haben, gegen den Uberfahrenden mit obangezogener Straff jedesmahls unnachläßlich zu verfahren, auch in einem jeden Rath Anordnung zu thun, daß in dem keinem übersehen werde.

§. 2. Und obwohl bey nechster und andern vorgehenden Visitationen außtrücklich geordnet und versehen, daß kein Beysitzer Macht haben, oder demselben gestattet werden soll, bey der Cantzley Manualia oder Protocolla, daraus Præjudicia oder andere Dinge zu erkündigen, ohne Geheiß des Herrn Cammer-Richters zu begehren, noch viel weniger dieselben mit sich hinweg zu nehmen oder heimzutragen: So ist doch vermerckt worden, daß demselben nicht allein keine Folge geschehen will, sondern werden die Protocolla durch etliche Beysitzer, und theils durch diejenigen, welche selbst Sachen am Cammer-Gericht haben, durchsehen, auch andere Gerichtliche Protocolla mit nach Hauß genommen, und zu Zeiten ein halb Jahr behalten, darüber auch bißweilen dieselbige Beysitzer hinweg ziehen, dahero dann leichtlich die Heimlichkeit der Sachen außkommen, und andere deßwegen beschuldigt, und in Verdacht gesetzt werden können; Dieser fürgenommener Ungebührnüß zu begegnen, wird der jüngste Memorial-Zettul in §. Gleicher massen ꝛc. wieder anhero erholet, und ferner befohlen, daß Cammer-Richter und Præsidenten dieses keines wegs gestatten, sondern den Protonotariis und Notariis mit allem Ernst und bey unnachläßiger Straff einzubinden, des Auffsuchens sich zu enthalten, und da es ihnen angemuthet, dem Herrn Cammer-Richter anzuzeigen, und ohne Ihrer Fürstl. Gn. Geheiß sich hierzu nicht bewegen zu lassen; Gleicher Gestalt soll den Beysitzern untersagt und nicht gestattet werden, die Bescheide in der Cantzley den Notariis zu dictiren, sondern indem der Ordnung sich gemäß zu erzeigen.

§. 3. Also sollen auch die Beysitzer, wann in puncto Commissariorum und andern geringen Puncten submittirt, und die Acta auf den Be-

scheid-Tisch kommen, dieselben nicht in die Leserey ad referendum übergeben, sondern daselbst unverzüglich expedirt werden.

§. 4. Was dann in Annehmung der Assessoren hiebevor erinnert und verordnet, daß unter beyden der altenCatholischenReligion undAugspurgischen Confession Verwandten allein dahin gesehen werde, daß unter denselben der tauglichste, und so am besten zu solchem Stand qualificirt, angenommen und zugelassen werden soll, will man anhero wiederholet haben, ohngezweiffelt, demselbigen werde ohn einige Affection gebührlich nachgesetzt werden.

§. 5. Der Leser halben kommt Klage für, daß sie die einkommene Gerichtliche Acta nicht fleissig ersehen, und dieselben mit denen darzu gehörigen Producten nicht gantz machen, sondern also mangelhaft ad referendum übergeben, dahero der unergäntzten Acten halben die Referenten etlichmahl in Sabbathinis ihre Ordnung fürüber gehen lassen müssen: Dergleichen daß sie die beschlossene Sachen zu rechter Zeit ad referendum nicht zustellen;

§. 6. Dann auch die geringe Submissiones in Puncto admittendorum positionalium, Commissariorum, und dergleichen, eines theils viel und lange Zeit hinterhalten, die Sachen nicht recht intituliren und distinguiren; Wann auch zu Zeiten Submissiones revocirt, daß die Revocationes nicht notirt werden, darüber viel vergebliche Bescheide ergehen, und andere Confusiones erfolgen, derohalben ist ihnen gebotten und befohlen worden, sich in dem eines mehreren Fleisses zu erzeigen, und hinführo solche geklagte Mängel zu vermeiden und abzustellen, damit es fernern ernstlichen Einsehens nicht nöthig. Dabey sie dann vermahnet werden, die Acta alle Sambstage, wie von Alters herkommen, außzutheilen.

§. 7. Den Notarien wird befohlen, vermög jüngst vom Collegio ihnen zugestellten Memorials, im Compliren alleweg bey dem letzten Recess in margine des Protocolls das Wort: COMPLIRT: sampt dem Tag und Jahr, daran solches geschehen, zu annotiren und zu verzeichnen.

§. 8. Von den Procuratoren kommt abermahls für, daß sie sich des vielfältigen Absentirens in den Audientzien, langen Recessen und unnöthigen Fürbringens nicht abmassen: Daß sie auch durch die substitutos Procuratores viel vergebliche Recess halten lassen, welche hernach durch diePrincipal-Procuratores revocirt, und dardurch die Audientzien und Sachen aufgehalten werden; Darneben junge unerfahrene Schreiber darstellen, welche denen substitutis Procuratoribus nach erheischender Nothdurfft der Sachen keinen gewissen beständigen Bericht geben können, dahero das Bitten ad proximam vel secundam mehrmahls beschiehet, und gefährliche Verlängerung des Process und Sachen erfolgen, und über das die Procuratores die Producta gantz incorrect eingeben, und mit kurtzen Mänteln ihrem Stand gantz ungemäß zum Gericht erscheinen und kommen.

§. 9. Wiewohl nun dieses und anders bey nechst vorgewesener Visitation und sonsten mit Ernst und bey unnachläßiger Straff verbotten: Dieweil aber diese Mängel neben dem gespührten fürsetzlichen Ungehorsamb je länger je mehr zunehmen, so will umb so viel mehr vonnöthen seyn, ein mehrern Ernst gegen die überfahrende Personen zu gebrauchen; Und wollen demnach die Herren Kayserl. Commissarii und Visitatores nicht allein vorangezogenen jüngsten Memorial-Zettul seines Inhalts beym §. Und ob wohl ꝛc. repetirt, und anhero wiederholt, sondern auch dem Herrn Cammer-Richter und Præsidenten eingebunden und befohlen haben, diejenige, so vorberührter Gestalt in ihrem Ungehorsam fortschreiten und beharrlich bleiben, jederzeit nach Ermäßigung und Gestalt der Sachen unnachläßig zu straffen, oder da diese Straffen bey ihnen nicht verfangen, sondern in mehrere Verachtung gesetzt werden wolten, alßdann mit Entsetzung ihres Procurator-Stands gegen sie zu procediren; Und nachdem hiebevor aus nothwendigen Ursachen verordnet, daß die Judicialia Protocolla alle Sambstag durch die Assessores besichtiget werden sollen, ob die Procuratores ungebührliche Recess gehalten, und die Acten derer Sachen, darin submittirt ist, complirt seyn oder nicht: So will man nochmahls befohlen haben, daß solcher nützlicher Anstellung fleißig nachgesetzt, und darob mit allem Ernst gehalten werde.

§. 10. Unter andern ist weiter vernommen worden, wann in Fiscalischen Sachen, sonderlich der bewilligten Reichs-Hülffen und Kayserl. Cammer-Gerichts Unterhaltung, der Fiscal umb nothwendige Legitimationes anruffet, ob dann gleichwohl die Procuratores darauf ad proximam bitten, daß nichts destoweniger solche Legitimationes unterlassen, und deßwegen vielmahls angeruffen wird; Dieweil dann die Zeit der Audientzien derohalben vergeblich verlaufft, und den Procuratoren vermög eines Gemeinen ergangenen Bescheids auferlegt und befohlen worden, bey Pön der Ordnung sich ihrem Erbieten gemäß zu verhalten, und sich in gebetener Zeit zu legitimiren, so hat man die Procuratores solches nechst angezogenen Gemeinen Bescheids wieder erinnert und befohlen, bey unnachläßiger Straff demselben endlich nachzukommen, und Vollstreckung zu thun, darauf auch gegen sie procedirt, und mit gebührendem Ernst vollfahren werden soll.

§. 11.

§. 11. So wird auch in Erfahrung bracht, daß etliche aus den Procuratoren die Fiscalische Urtheil, und Præjudicial-angesetzte Zeit, so wohl in Unterhaltung des Kayserl. Cammer-Gerichts, als in neuen und alten Reichs-Anlagen ihren Herrschafften langsamb und zu Zeiten allererst, wann Eventualis Declaratio, oder auch Pœna Banni & Privationis ergehet, und in der Unterhaltung Executoriales erkant, dieses der Herrschafft zuschreiben und umb Erlegung anmahnen; Dieweil aber dabey leichtlich ermessen wird, daß dieses langsame und späte Berichten, nicht allein den Partheyen selbst beschwehrlich, sondern auch der Kayserl. Majestät und dem Reich zu hohem Nachtheil und mercklicher Verhinderung der Unterhaltung gereichen thut.

§. 12. Als ist für hoch nothwendig gehalten worden, den Procuratoren bey Straff nach Ermäßigung aufzulegen, so bald in einer oder der andern Reichs-Hülffe, auch des Kayserl. Cammer-Gerichts Unterhaltung wegen, ein Bescheid oder Urtheil, es wäre gleich finalis Terminus oder nochmahls endlich, oder aber sub eventuali declaratione ergangen, daß sie ohne Verhinderung und unsaumlich solche oder dergleichen Bescheide, so bald die Gerichtlich eröffnet, ihren Herrschafften zuschreiben, und um Bezahlung anmahnen sollen, darüber auch der Herr Cammer-Richter, Præsidenten und Beysitzer zu halten, und gegen den Ungehorsamen mit vorgesetzter Straff die Gebühr fürzunehmen.

§. 13. Es ist auch noch ferner erkündigt, wann den Procuratoren von ihren Herrschafften Quittungen oder sonst Schreiben zugeschickt werden, daß dieselben einen oder den andern Termin in Reichs-Hülffen und in Unterhaltung des Kayserl. Cammer-Gerichts eins oder mehr Ziehl erlegt, daß sich die Procuratoren sperren, solche Schreiben oder Quittung ad partem dem Fiscal fürzuweisen und anzuzeigen, sondern dasselbe in den Fiscalischen Audientzien Gerichtlich fürbringen und quittirt seyn wollen; Demnach aber damit in Fiscalischen Audientzien viel unnützlicher Zeit zugebracht, und der Fiscal durch dergleichen Recess in Anruffen gegen andere ungehorsame Stände verhindert, und dann die Stände, wann sie ihre Gebühr bey den Legstädten entricht, ordentlich quittirt werden, also daß es fernern Gerichtlichen Quittirens nicht nöthig;

§. 14. So ist den Procuratoren befohlen worden, daß sie hinführo vorberührte Quittung nicht judicialiter, sondern ausserhalb Gerichts ad partem oder zu Hauß dem Kayserl. Fiscal fürzeigen und sehen lassen sollen: Es wäre dann Sach, daß gedachter Kayserl. Fiscal solche Erlegung oder Anzeig nicht für genugsam hielte, alßdann solle den Procuratoren zugelassen und unbenommen seyn, dasselbe judicialiter zu thun.

§. 15. Wann dann auch der Advocaten halben die Klag fürgefallen, daß sie in puncto Executionis die Merita Causæ Principalis aufs neu einführen und disputiren, zwar zu keinem andern Ende, dann dardurch die schuldige Execution und Vollstreckung der Gerichtlichen gesprochenen Urtheilen gefährlicher Weiß zu hindern und aufzuhalten.

§. 16. So befehlen die Herren Commissarii und Visitatores, darauf fleißige Auffmerckung zu haben, und da dergleichen Producta vorberührter massen Gerichtlich einkommen, oder überreicht würden, dieselbe mit vorbehaltener Straff zu verwerffen, und in puncto Executionis, wie sich vermöge der Rechten, und Reichs-Ordnung gebührt, schleunig fürzuschreiten und zu verfahren.

§. 17. Und demnach des Bottenmeisters halben geklagt worden, daß er die Process, wann dieselbe aus der Cantzley genommen, und den Botten ad exequendum übergeben und befohlen werden, nicht aufzeichne, welches seinem Ampt und der Ordnung zuwider, so soll er nochmahls durch den Verwalter, als des Bottenmeisters und Botten Deputatum, auf nechstberührte Ordnung gewiesen, und ihme untersaget werden, derselben gemäß bey Vermeidung gebührender Straff hinfürter sich zu erzeigen.

§. 18. Ingleichen sollen die Botten nochmahls auf den nechst hinterlassenen Memorial-Zettul erinnert werden, in exequendis Processibus sich fleißiger als gespührt zu erzeigen, und mit Abreißen nach Inhalt der Ordnung unsaumlich seyn, oder gebührender Straff erwarten.

Mayntzische Cantzley.

Dem Herrn Cammer-Richter und Beysitzern zuzustellen.

DJe Herren Kayserl. Commissarii und Visitatoren wollen aus anbrachten Ursachen hiemit bewilligt haben, daß der Herr Cammer-Richter und Beysitzer einen andern erfahrnen fleißigen Medicum annehmen, demselbigen auch zu seiner jährlichen ordinari Bestallung 200. fl. von des Kayserl. Cammer-Gerichts Unterhaltung zu entrichten versprochen werden möge, doch alles vermög einer sondern Verordnung, wessen er sich zu verhalten, und sonderlich, daß er diesem Cammer-Gericht beharrlich abwarten, und ohne Erlaubniß des Herrn Cammer-Richters und zwey darzu deputirten Beysitzern sich nicht absentiren soll. Decretum per Commissarios & Visitatores, den 20. May Anno 1586.

Mayntzische Cantzley.

Memorial, dem Herrn Cammer-Richter zu übergeben, Anno 1586.

DJe Herren Kayserl. Commissarii und Visitatores haben bey dieser fürgehabten Visitation unter andern befunden, daß etliche Beysitzer

sitzer sich des Absentirens, sonderlich der Zeit, wenn man interlocutoriè referirt, unterm Schein des Præsidenten Erlaubniß vielfältig mißbrauchen, und nicht allein 1. 2. 3. Tage, sondern auch wohl 4. oder 5. Tag außbleiben, darzu, da sie gleich wieder zu Hauß kommen, sich der Gebühr nicht anzeigen, auch zu Zeiten, wann sie sich ein halbe Stund im Rath sehen lassen, alßbald wieder Urlaub fordern und etwan 8. Tage außbleiben.

§. 1. Wann nun dieser einreissende Mangel die Expedition der Sachen mercklich hindert, und hoch nothwendig, daß zu mehrer schleuniger Beförderung der täglich zuwachsenden überhäuffigen Sachen diesem Werck begegnet werden möge.

§. 2. So ist der Herren Kayserl. Commissarien und Visitatoren Meynung und Befelch, hochermeldter Herr Cammer-Richter wolle mit den Herren Præsidenten die Sachen dahin richten, daß dieses Urlaub-nehmen etwas enger eingezogen, und solch Urlaub keinem Beysitzer über zweymahl im Jahr gestattet oder zugelassen werde, und dasselbe der gestalt, wann mehrberührte Erlaubnuß von Præsidenten begehrt wird, daß solches allewegen in Beyseyn und mit Rath zweyer Beysitzern geschehen solle, auch keinem über 2. oder 3. Tage erlaubt werden.

§. 3. Und der Beysitzer schuldig seyn soll, den Tag seiner Abreiß und Wiederkunfft in der Person unsaumlich den Verordneten zu den Neglecten, und einem Protonotario anzuzeigen, wofern aber dieses nicht geschiehet, sollen ihme dieselbige Tage an seiner Besoldung abgezogen, und inter Neglecta außgetheilt werden. Es sollen auch solche erlaubte Tag in allweg an den andern verordneten 6. Wochen abgezogen werden.

§. 4. Und dieweil sich im Werck sehen läst, wie wenig den vorigen unterschiedlichen Visitations-Abschieden und hinterlassenen Memorial-Zettuln nachgesetzt werde, und aller gespührter Mangel eigentlicher Grund auf würcklicher Execution und Vollstreckung derselben beruhen thut; So erinnern die Herren Kayserl. Commissarii und Visitatores den Herrn Cammer-Richter, und befehlen hiemit Ihrer Fürstl. Gn. mit allem Fleiß darob zu seyn und zu halten, daß berührten Visitations-Recessen und Memorialn mit allem getreuen Fleiß in allen Puncten nothwendige Vollstreckung geschehe, und gegen die Ungehorsamen und Widersetzigen gebührender Ernst gebraucht werde; Wie dann insonderheit hochnöthig geachtet wird, in allen Räthen diese Versehung zu thun, daß in einem jeden Rath jemand Befelch habe aufzumercken, daß diejenigen, so zu gebührender Zeit zu Rath nicht erscheinen, nicht allein mit dem Batzen, sondern auch sonsten vermöge des Anno 1570. dem Collegio allhie zugestellten Reichs-Memorials gestrafft werden, und das ohne Respect der Personen, und mit durchgehender Gleichheit. Decretum per Commissarios & Visitatores, Anno 1586.

Mayntzische Cantzley.

Memorial, **den Advocaten und Procuratoren zuzustellen**, Anno 1586.

DJe Herren Kayserl. Commissarien und Visitatores haben bey dieser des Kayserl. Cammer-Gerichts fürgehabten Visitation befunden, daß sie die Procuratores des vielfältigen hiebevor geklagten Absentirens in den Audientzien, langen Recessen und unnöthigen Fürbringens nicht abmassen noch enthalten, daß sie auch durch die substitutos Procuratores viel vergebliche Recess halten lassen, welche hernach durch die Principal-Procuratores revocirt, und dardurch die Audientzien und Sachen aufgehalten werden, darneben junge unerfahrne Schreiber darstellen, welche den substitutis Procuratoribus nach erheischender Nothdurfft der Sachen keinen gewissen beständigen Bericht geben können, dahero das Bitten ad proximam vel secundam mehrmahls beschiehet, und gefährliche Verlängerung der Process und Sachen erfolgen, über das auch ermeldte Procuratores die Producta gantz incorrect eingeben, und mit kurtzen Mänteln ihrem Stand gantz ohngemäß zum Gericht erscheinen und kommen.

§. 1. Wiewohl nun dieses und anders bey nechst bevor gewesener Visitation und sonsten mit Ernst und bey unnachläßiger Straff verbotten worden, dieweil aber diese Mängel neben dem gespührten fürsetzlichen Ungehorsam je länger je mehr zunehmen, so will umb so vielmehr nöthig seyn, ein mehreren Ernst gegen die überfahrende Personen fürzunehmen und zu gebrauchen.

§. 2. Wollen demnach die Herren Kayserl. Commissarii und Visitatores nicht allein vorangezogenen jüngsten Memorial-Zettul seines Inhalts beym §. Und ob wohl ꝛc. repetirt und anhero wiederholt haben, sondern ist auch dem Herrn Cammer-Richter und Præsidenten eingebunden und befohlen, diejenigen, so vorberührter massen in ihrem Ungehorsam fortschreiten und beharrlich bleiben, auch die Producta obberührter massen ungerecht und incorrect übergeben, und also durch die Beysitzer bey ihren Relationibus befunden werden, jederzeit nach Ermäßigung und Gestalt der Sachen unnachläßig zu straffen, oder da solches bey ihnen nicht verfangen, sondern in mehrer Veracht gestellt werden wolte, alßdann mit Entsetzung ihres Procurator-Stands gegen denselben zu procediren.

§. 3. Unter andern ist weiter vernommen worden, wann in Fiscalischen Sachen, sonderlich den bewilligten Reichs-Hülffen und Kayserl. Cammer-Gerichts Unterhaltung, der Fiscal umb noth-

nothwendige Legitimationes anruffet, ob dann gleichwohl die Procuratores darauf ad proximam bitten, daß nichts destoweniger solche Legitimationes unterlassen, und deßwegen vielmahls angeruffen wird; Dieweil dann die Zeit der Audientzien derenthalben vergeblich verlaufft, und den Procuratoren, vermög eines Gemeinen ergangenen Bescheids, aufferlegt und befohlen worden, bey Pön der Ordnung sich ihrem Erbieten gemäß zu verhalten, und sich in gebettener Zeit zu legitimiren: So wollen die Herren Kayserl. Commissarii und Visitatores gedachte Procuratores nechst-angezogenen Gemeinen Bescheids wieder erinnert, und ihnen bey unnachläßiger Straff befohlen haben, demselben endlich nachzukommen und Vollstreckung zu thun, darauf auch gegen den Uberfahrenden procedirt und mit gebührendem Ernst verfahren werden solle.

§. 4. So wird auch in Erfahrung gebracht, daß etliche aus den Procuratoren die Fiscalische Urtheil und Præjudicial-angezeigte Zeit, so wohl in Unterhaltung des Kayserl. Cammer-Gerichts, als in neuen und alten Reichs-Anlagen, ihren Herrschafften langsam und zu Zeiten allererst wann Eventualis Declaratio, oder auch pœna Banni & Privationis ergehet, und in der Unterhaltung Executoriales erkent, dieses der Herrschafft zuschreiben und umb Erlegung anmahnen.

§. 5. Dieweil aber dabey leichtlich ermessen wird, daß dieses langsame und spathe Berichten nicht allein den Partheyen selbst beschwehrlich, sondern auch der Kayserl. Majestät und dem Reich zu höherm Nachtheil, und mercklicher Verhinderung der Unterhaltung gereichen thut; Als wird den Procuratoren bey Straff nach Ermäßigung aufferlegt und befohlen, so bald in einer oder der andern Reichs-Hülffe, auch des Kayserl. Cammer-Gerichts Unterhaltung wegen, ein Bescheid oder Urtheil, es wäre gleich finalis Terminus, oder nochmahls endlich, oder sub Eventuali Declarationis ergangen, daß sie ohne Verhinderung und unsaumlich, solche oder dergleichen Bescheid, so bald die Gerichtlich eröffnet, ihren Herrschafften zuschreiben, und umb Bezahlung anmahnen sollen, darüber dann der Herr Cammer-Richter, Præsidenten und Beysitzer zu halten befohlen, und gegen die Ungehorsamen mit vorgesetzter Straff die Gebühr fürzunehmen.

§. 6. Es ist auch noch ferner erkündigt, wann denen Procuratoren von ihren Herrschafften Quittungen oder sonst Schreiben zugeschickt, daß dieselben einen oder andern Termin in Reichs-Hülffen und in Unterhaltung des Kayserl. Cammer-Gerichts eines oder mehr Ziel erlegt, daß sich die Procuratoren sperren, solche Schreiben oder Quittungen ad partem dem Fiscal fürzuweisen und zu zeigen, sondern dasselbige in Fiscalischen Audientzien Gerichtlich fürbringen und quittirt seyn wollen. Demnach aber damit in Fiscalischen Audientzien viel unnützer Zeit zubracht, und der Fiscal durch dergleichen Recess im Anruffen gegen andern ungehorsamen Ständen verhindert, und dann die Ständ, wann sie ihre Gebühr bey den Legstädten entrichtet, ordentlich quittirt werden, also daß es fernern Gerichtlichen Quittirens nicht nöthig, so wird den Procuratoren befohlen, daß sie hinführo vorberührte Quittungen nicht judicialiter, sondern ausserhalb Gerichts ad partem oder zu Hauß dem Kayserl. Fiscal fürzeigen, und sehen lassen sollen, es wäre dann Sach, daß gedachter Kayserl. Fiscal solche Vorlegung oder Anzeig nicht für gnugsam hielte, alßdann solle den Procuratoren zugelassen und unbenommen seyn, dasselbe judicialiter zu thun.

§. 7. Wann dann auch der Advocaten halben die Klag fürgefallen, daß sie in puncto Executionis die Merita Causæ Principalis aufs neu einführen und disputiren, zwar zu keinem andern End, dann dardurch die schuldige Execution und Vollstreckung der Gerichtlich gesprochenen Urtheil gefährlicher Weiß zu hindern und aufzuhalten; So befehlen die Herren Kayserl. Commissarii und Visitatores, daß man sich desselben gäntzlich enthalten solle, wie dann darauf dem Herrn Cammer-Richter, Præsidenten und Beysitzern auferlegt worden, hierauf fleißig Aufmerckens zu haben, und da dergleichen Producta obberührter massen Gerichtlich einkommen, oder überreicht würden, dieselben mit vorbehaltener Straff zu verwerffen, und in puncto Executionis, wie sich vermög der Rechte und Reichs-Ordnung gebührt, schleunig fürzuschreiten und zu verfahren. Decretum per Commissarios & Visitatores, den 20. May Anno 1586. stylo veteri.

Mayntzische Cantzley.

Memorial, **dem Verwalter zu übergeben, wegen des Bottenmeisters und Botten**, Anno 1586.

DEmnach des Bettenmeisters halben geklagt worden, daß er die Process, wann dieselben aus der Cantzley genommen, und den Botten ad exequendum übergeben und befohlen werden, nicht aufzeichne, welches seinem Ampt und der Ordnung zuwider: So soll der Verwalter ihn nochmahls auf nechst-berührte Ordnung weisen, und ihme untersagen, sich hierin der Ordnung gemäß bey Vermeidung gebührender Straff hinfürter zu erzeigen.

§. 1. Insonderheit aber, dieweil Klage fürkommt, daß die Botten, denen die Process zu exequiren aufgeben werden, die Execution so spath thun und verrichten, daß etwan der Ter-

minus Comparitionis ausserhalb der Fatalien fällt, oder der præfigirte Termin so eng eingezogen, daß die citirte Partheyen kaum 3. oder 4. Tag übrig haben, aus weit entlegenen Orthen an diesem Kayserl. Cammer-Gericht zu erscheinen; Soll der Bottenmeister in und bey allen solchen Processen, (welche nach Verfliessung der Fatalien oder angesetzten Termin wieder eingebracht werden,) kürtzlich verzeichnen, welcher Zeit der Appellant die Proces in der Cantzley sollicitirt, und auf welchen Tag dieselben verfertigt, gelöst, und den Botten geben worden, dergleichen auf welchen Tag der Bott wieder kommen und die Proces den Procuratoren zugestellt, darbey auch der Bottenmeister Achtung geben soll, daß er einem Botten unterschiedlicher Sachen und Partheyen Proces auf einmahl nicht mehr gebe, dann die er in geraumer Zeit exequiren und insinuiren könne.

§. 2. Es sollen auch die Botten, wann sie an Exequirung der Proces gehindert werden, eine glaubhaffte Urkund ihrer zugestandenen Verhinderungen mitzubringen, und bey der Cantzley einzugeben schuldig seyn.

§. 3. Ingleichen sollen die Botten auf den bey jüngster Visitation hinterlassenen Memorial-Zettul erinnert werden, in exequendis processibus sich fleißiger, als gespührt worden, zu erweisen, und mit ihrem Abreisen nach Inhalt der Ordnung unsaumlich verhalten, oder gebührender Straff gewarten.

§. 4. Es soll auch dem Verwalter hiemit verbotten seyn, ausserhalb, wann er nicht in Ordinariis in der Cantzley ist, nichts zu siegeln. Decretum per Commissarios & Visitatores, 20. May 1586.

Mayntzische Cantzley.

Memorial, den Lesern zuzustellen, Anno 1586.

DEn Herren Kayserl. Commissarien und Visitatoren kommt für, daß die Leser die eingekommene Gerichtliche Acta nicht fleißig ersehen, und dieselben mit denen darzu gehörigen Producten nicht gantz machen, sondern also mangelhafft ad referendum übergeben, dahero der unergäntzten Acten halben die Referenten etliche mahlen in Sabbathinis ihre Ordnung fürüber gehen lassen müssen.

§. 1. Dergleichen, daß gedachte Leser nicht fleißig registriren, sondern von etlichen Jahren die Sachen zusammen wachsen, und die beschlossene zu rechter Zeit zum Referiren nicht geben oder stellen, dann auch die geringe Submissiones in puncto admittendorum positionalium Commissariorum und dergleichen eins Theils viel und lange Zeit hinterhalten, die Sachen nicht recht intituliren und distinguiren, wann auch zu Zeiten Submissiones revocirt, daß solche Revocationes nicht annotirt werden, darüber viel vergebliche Bescheide ergehen, und andere Confusiones erfolgen, derohalben wird mehrermeldten Lesern hiemit aufferlegt und befohlen, sich in dem allen eines mehrern und bessern Fleisses zu erzeigen, und solche geklagte und fürkommene Mängel vermeiden und abstellen, damit es ferneren ernstlichen Einsehens nicht nöthig, und werden sie hierbey sonderlich erinnert, alle Sambstage, wie von Alters herkommen, die Acta außzutheilen. Decretum per Commissarios & Visitatores, den 20. May Anno 1586.

Ad Dubia Collegii resoluta, Anno 1586.

DJe Herren Kayserl. Commissarii und Visitatores haben die schrifftliche Verfassung Dubiorum Collegii Anno 1585. Resolutorum, und was derselben anhänget, verlesen, und nothdürfftiglich erwogen, lassen ihnen anfänglich, was bey dem ersten Punct, daß in Causis simplicis Querelæ das Klag-Libell alßbald in primo termino von dem klagenden Theil übergeben, oder in Verbleibung dessen der Citirte von außgangener Ladung absolvirt &c. angeregt worden, nicht mißfallen.

§. 1. Was aber den Anhang in Causis Mandatorum, cum Clausula, daß es bey den Anno 1577. Collegialischen Vergleichen S. C. allerdings verbleiben und gelassen werden soll, anlangt, weiß man sich zwar zu erinnern, daß dieses Dubium bey nechstgehaltenem Wormischen Deputations-Tag bey dem proponirten Justitien-Werck auch fürkommen, weil aber nicht eigentlich bewust ist, was daselbsten beschließlich fürgangen, so kan man sich dißmahls darüber ferner nicht resolviren.

§. 2. Den andern Punct, daß es arbitrarium seyn solte, in Causis Mandatorum S. C. contra Exceptiones sub- & obreptionis ex parte Impetrantis per Generalia Mündlich zu repliciren, und alsobald zu submittiren, oder aber einen geraumen Termin dagegen zu handlen zu bitten, läßt mans bey des Collegii Bedencken, wofern ein anders bey vorangeregtem Wormbsischen Deputations-Tag nicht statuirt worden, auch verbleiben; Jedoch wird darfür gehalten, wo der eine Theil zu repliciren für nöthig achten würde, daß der Terminus replicandi so viel möglich eingezogen, und über die Replic keine fernere Schrifften oder Handlungen in diesen Puncten zugelassen werden solle.

§. 3. Also weiß man auch bey dem dritten Punct nichts zu ändern, da gleichwohl nicht gezweiffelt wird, es werde mit Ansetzung der kurtzen Zeit sub Eventuali Commination, nach Gelegenheit der Partheyen und Sachen, die gebührende Bescheidenheit gebraucht werden.

§. 4.

§. 4. Den 4. 5. 6. und 7. Punct betreffend, läßt man es gleicher Gestalt bey des Collegii bedachter Meynung beruhen.

§. 5. Uber den 8. Punct (utrum Procuratori tempus in Sententia, tanquam brevius sibi præfixum, in continenti impugnare & prolixius petere liceat,) ist man des Bedenckens, daß er bey der andern Meynung gelassen werden soll, nemblich ob solch Begehren in berührtem Fall statt hab, Arbitrio & Discretione Judicis heimzugeben, auch nach Gestalt befundenen Unfugs Einsehens beschehen soll.

§. 6. Im 9. erregten Dubio, utrum Procuratori Terminum obtentum & acceptatum per Substitutum suum in eadem Audientia absque justi erroris ostensione invito adversario revocare, & alium inusitatum, præsertim prolixiorem, petere liceat, wird darfür gehalten, daß unter den dreyen bey diesem Punct erzehlten Meynungen es bey der ersten zu lassen, als nemblich, daß die Zeit, so er per Substitutum erhalten und angenommen, invito adversæ partis Procuratore, nisi justi erroris ostensio ipsum relevare & excusare possit, zu revociren nicht gebührt, derowegen es auch bey dem daselbst gedachten Bescheid gelassen wird.

§. 7. Die andern folgende Puncten, als den 10. 11. 12. 13. 14. 15. 16. 17. 18. 19. 20. 21. 22. 23. 24. 25. weiß man nicht zu ändern, sondern bleiben, wie sie vernünfftiglich und wohl bedacht, bey des Collegii Gutachten bewenden.

§. 8. Und hielte man es für nothwendig, daß alle Sambstage die Judicialia Protocolla, durch diejenige, so am Bescheid-Tisch außgetretten, oder an den Sambstägen Expensas taxiren, die Besichtigung fürgenommen werde, ob die Procuratores ungebührliche Recess gehalten, und die Acta, darin submittirt ist, complirt seyn oder nicht. Wie dann dieses bey der jetzigen Visitation im Memorial-Zettul, dem Herrn Cammer-Richter, Præsidenten und Beysitzern zugestellt, wiederholt und angezeigt wird.

Ad resolutionem Collegii ratione Fatalium & Restitutionis &c.

ES haben die Herren Kayserl. Commissarii und Visitatores nicht unterlassen wollen, die schrifftliche begriffene Resolutionem Collegii, welche auf den Memorial-Zettul, so demselben in nechst-verschienener Visitation Anno 1585. ratione Fatalium & Restitutionis &c. hinterlassen worden, erfolgt ist, für die Hand zu nehmen, und nach außführlicher Länge zu verlesen, und zu erwegen, haben sich auch daneben erinnert, was deßwegen im Jahr 1583. in der Schrifft: Dubia resoluta: signirt, sub Numeris 16. und 17. erregt und fürbracht worden.

§. 1. Finden demnach, daß das Löbliche Collegium diese Sachen mit allem getreuen Fleiß erwogen, bedacht, und verständiglich außgeführt, und lassen ihnen nach wohl erwogenen bedächtlichen Ursachen und Bewegnüssen, die zweyte in obbemeldten Schrifften, durch das mehrer bedachte Meynung gantz wohl gefallen.

§. 2. Darauf dann dem Verwalter befohlen, daran zu seyn, daß bey allen Processen, welche nach Verfliessung der Fatalien, oder angesetzten Termin, durch die Botten wieder eingebracht werden, vom Bottenmeister eigentlich aufgezeichnet werden soll, welche Zeit der Appellant die Proces in der Cantzley sollicitirt, welchen Tag dieselbe verfertigt, gelöst und den Botten gegeben, welches Tages auch der Bott wieder kommen, und die exequirte Proces dem Procuratori geben und zugestellt, daß auch der Bott schuldig seyn soll, eine Urkund seiner zugestandenen Verhinderung mitzubringen, und bey der Cantzley zu überantworten; Wie dann auch ingleichen der Bottenmeister erinnert und dahin gewiesen werden soll, daß er einem Botten unterschiedliche Sachen und Partheyen Proces auf einmahl nicht mehr geben soll, dann die er in geraumer Zeit insinuiren könne.

Mayntzische Cantzley.

CCCI.

Visitations-Abschied des Kayserl. und H. Röm. Reichs Cammer-Gerichts, nebst beygefügten Memorialien vor Cammer-Richter, Præsidenten, Beysitzer und Procuratoren desselben, de Anno 1587.

WIr der Röm. Kayserl. Majestät unsers allergnädigsten Herrn Commissarien, auch der Churfürsten, Fürsten und Stände, zu gegenwärtiger Visitation des Kayserl. Cammer-Gerichts abgeordnete Räthe und Gesandten, bekennen und thun kund hiemit offentlich; Demnach wir aus gehabtem jetztberührtes Cammer-Gerichts-Personen Examine und selbst gespührter Erfahrung befunden, was massen über die hievorige beschehene heilsame nützliche und nothwendige Verordnungen die Ordnung in Novis langsam und zu Zeiten in etlichen Monathen nicht, und in Præfixis in den Gerichtlichen Audientzien biß in das dritte Jahr kaum herum kommen, dahero erfolgt, daß die Zeit verlohren, und die Sachen je länger je mehr gesteckt und aufgehalten werden, zu welchem Mangel und Defect die biß dahero beyderseits gehaltene Ferien nicht wenig Ursach geben haben.

§. 1. Als haben wir vor nothwendig ermessen, krafft uns aufgetragener und habender Vollmacht, wie dißfalls das heilsame Justitien-Wesen befördert, und so viel möglich, alle Verzüglichkeiten abgeschnitten und vermieden bleiben mögen,

mögen, den Sachen bestes Fleisses nachzudencken, und darunter gebührende Verordnung zu thun.

§. 2. Wollen demnach hiemit ordnen und setzen auch, daß nun hinführo biß auf allerhöchstgedachter Kayserl. Majestät auch der Chur-Fürsten und Stände des Heil. Reichs weitere Versehung, neben denen vorigen anbefohlenen ordentlichen und täglichen noch drey Vormittägige Audientzien, als Montags, Mittwochs und Freytags, vor zweyen Beysitzern, welche hierzu von dem Herrn Cammer-Richter oder dessen Ampts-Verwesern und Præsidenten, nach Gestalt dieselbe in- oder ausser den ordentlichen Relationen und Geschäfften begriffen, zu verordnen, beneben 2. Notarien und einem Leser, von 8. biß 10. Uhren Sommers- und Winters-Zeit gehalten werden sollen, dergestalt, im Fall auf deren jetzo bestimpter Tage einem ein Fest-Tag oder Ferien einfallen solten, daß alßdann derselbig, einfallender Gelegenheit nach, entweder anticipirt oder postponirt werde.

§. 3. Derohalben dann und zu desto mehrer und gewisser Nachrichtung, biß auf fernere Vergleichung, wie obgemeldt, sollen die Ferien zu beyden Theilen nachfolgender Gestalt, als nemblich neben den Wochentlichen Sonntägen, von dem 24. Decembris biß auf den 2. Januarii exclusivè, von dem Sonntag Esto Mihi biß auf den Donnerstag vor Invocavit exclusive, von dem Palm-Tag biß auf den Donnerstag nach Ostern exclusive, von dem Sonntag Vocem Jucunditatis biß auf den Freytag vor Exaudi exclusivé, vom Pfingst-Abend biß auf den Donnerstag vor Trinitatis exclusivè: Die Feriæ Caniculares oder Magnæ, wie sie bißhero in usu gewesen, und sonsten andere Feyertäge, als nemblich die Festa der Heil. zwölff Aposteln, Trium Regum, Purificationis, Annunciationis, Assumptionis, & Nativitatis Beatæ Mariæ Virginis, Inventionis Sanctæ Crucis, Marci & Lucæ Evangelistarum, Ascensionis, & Corporis nostri Salvatoris Christi, Joannis Baptistæ, Laurentii, Michaëlis, Omnium Sanctorum & Animarum, Martini & Catharinæ, doch ohnabbrüchig der Nachmittägigen Audientzien, in denen sie bißhero in obgemeldten Ferien und Festtägen gehalten worden, aber ausserhalb deren keine andere Ferien, Palatii, Chori Vacantz, oder wie sie genennt werden mögen, observirt und gehalten werden.

§. 4. Befehlen demnach hiemit Cammer-Richter, Præsidenten und Beysitzern, wie auch dem Verwalter, Protonotarien, Advocaten, Procuratoren, Notarien, Lesern und Cantzley gemeinlichen, dieser Verordnung obangeregter Gestalt festiglich zu geleben, und sonsten in Krafft ihrer Pflichten, damit sie höchstermeldter Kayserl. Majestät, dem Heil. Reich und Löblichen Cammer-Gericht zugethan und verwandt, der Cammer-Gerichts-Ordnung, verbesserten Reichs- und Visitations-Abschieden, auch übergereichten unterschiedlichen, und anjetzo bey dieser Visitation, dem Herrn Cammer-Richter, Præsidenten und Beysitzern, wie auch insonderheit den Procuratoren zugestellten Memorialn, was solche mit sich bringen, getreulich und fleißig im Werck nachzusetzen; Dessen zu Urkund haben wir unser Secret und Insiegel an diesen Abschied thun hencken, der geben ist zu Speyer, Freytags den 26. May 1587. Publicatum 27. May Anno 1587.

Memorial, dem Herrn Cammer-Richter/ Præsidenten und Beysitzern zuzustellen, 1587.

WJewohlen die Herren Kayserl. Commissarien und Visitatoren sich nicht anderst versehen, dann man würde, in Ansehung bey nechster und andern vergangenen Visitationen gethaner ernstlicher Erinnerung und Vermahnungen, mit den Relationibus Causarum definitivarum sich also erwiesen haben, daß die häuffig zugewachsene Sachen in mehrer Anzahl erledigt werden möchten, so ist doch bey jetziger Visitation der Gebühr erkündigt, daß dieses verschienenen Jahrs anhero viel weniger als zuvor referirt und erörtert worden, welches fürnemblich dahero erfolgt zu seyn vermerckt und gespührt wird, dieweil nochmahls das langwierige Referiren, überflüßige Disputiren, Allegiren, Repetiren und Votiren, auch in geringen Sachen, von etlichen ohnangesehen der vorigen hinterlassenen Memorialn und Verabschiedungen, nicht unterlassen werden will, darumb man dißmahls wohl Ursach gehabt, dargegen andere gebührende Mittel zu gebrauchen, und Einsehens zu thun, sintemahl gewiß und für Augen, daß die beschlossene Definitiven von Jahren zu Jahren zunehmen, welches bey dieser Kayserl. höchsten Justitien gantz beschwehrlich, und sowohl bey der Kayserl. Majestät, als den gemeinen des Heil. Reichs Ständen unleidlich und unverantwortlich.

§. 1. Derohalben wollen die Herren Kayserl. Commissarien und Visitatores dem Herrn Cammer-Richter und Præsidenten aus habendem Befelch aufferlegt und befohlen haben, in den Räthen, darin ein jeder præsidirt, fleißig Aufmerckens zu haben, damit obangeregt lang unnöthig Referiren und Schreiben der Acten, tàm Assertoriorum quàm Probatoriorum, allerdings vermieden, daß auch das obangezogene, langwierige vielfältig verbottene Votiren gäntzlich abgeschafft werde, insonderheit aber soll der Referent zu Anfang seiner Relation nur mit wenig Worten, worauf submittirt worden, anzeigen, sonst aber die Merita Causæ, quasi Præfatione quadam und andere Generalia zu narriren gantz unterlassen, sondern alßbald, was er ex Actis pro Causæ necessitate, & quod ad rem facit, protocolliret, mit gebührender Kürtze geschicklich referiren. Da auch in dem des Referenten Unfleiß oder Unverstand gespührt würde, soll man demselben mit Ernst einreden, oder auch den Herrn Cammer-Richter dessen berichten, darwider vermöge der Ordnung unnachläßig Einsehens zu thun.

§. 2. Ebener massen sollen die Præsidenten und ein jeder Beysitzer keinem Referenten das Dictiren oder auch langes Außführen seines Voti (sive de facto, sive de Jure,) in einiger Sachen verstatten, dann da die Klagen und Antwort, die nothwendige Articulata und Responsiones, dann auch die Probatoria beyder Partheyen einmahl referirt, ist es ein lauterer verdrießlicher ja schädlicher Uberfluß, davon in Voto langwierig zu reden, und die Zeit damit vergeblich zu verspiehlen, sintemahl ein jeder verständiger gelehrter Assessor, da die Relatio Actorum angehört, dermassen selbst die Merita Causæ zu erwegen wissen soll, daß er auch sein rechtmäßig billig Bedencken darüber, etiam Voto Referentis non audito, anzuzeigen gefaßt seyn solle.

§. 3. Derohalben dann und damit die theure Zeit gewonnen, und die übrigen Definitiven (deren an die 363. angezeigt worden,) schleunig erledigt werden mögen, so wird einem jeden Beysitzer, von wegen allerhöchstgedachter Kayserl. Majestät und aller Ständen, hiemit anbefohlen, daran zu seyn und allen Fleiß anzuwenden, damit ein jeder zum wenigsten 4. 5. oder 6. Definitiven in Jahrs-Frist referiren, und dessen gewisse Anzeig auf nechstkünfftige Visitation fürbringen möge, dann da es unterlassen und einiger Unfleiß derhalben bey einem oder mehr befunden werden solte, würde man nicht umbgehen mögen, ein ernstliches Einsehen im Werck einmahl fürzunehmen. Decretum per Commissarios & Visitatores, 21. May Anno 1587. styl. vet.

Mayntzische Cantzley.

Memorial, denen Procuratoren nach laut des Abschieds zuzustellen Anno 1587.

ES haben sich die Procuratores aus vielen biß dahero und jüngsten hinterlassenen Memorialn und auferlegtem Befelch zu erinnern, wie und welcher Gestalt sie sich in den Audientzien in ihrem mündlichen Anbringen und Recessiren der Kürtz und gebührender Bescheidenheit, vermög der Ordnung, zu verhalten, welcher Gestalt sie auch die Audientzien fleißiger als bißhero beschehen, besuchen sollen; Daß aber deme von allen, also wie anbefohlen, nachgesetzt werde, haben die Herren Kayserl. Commissarii und Visitatores nicht vernehmen können, sondern vielmehr über die vorige eingerissene Mängel weiter befunden, daß etliche verbotenus dasjenige, so sie hernach in Scriptis übergeben, mündlich fürtragen, und also berührten Memorialn und Befelchen stracks entgegen die Audientzien vergeblich und vorsetzlich auffhalten, als will man ihnen hiemit ernstlich aufferlegt und befohlen haben, desselben sich in Krafft der Ordnung, Visitations-Abschied, und angeregten Memorialn gäntzlich zu enthalten, auch die Audientzien fleissiger zu besuchen, wie auch sie, da sie eines oder des andern memorirten Falls darwider gehandelt, von Cammer-Richter, Præsidenten und Beysitzern mit ernstlicher Straff nach Ermässigung, inmassen ihnen mehrmahls hiebevor aufferlegt, angesehen werden sollen.

§. 1. Demnach auch bey dieser Visitation vorkommen, was massen etliche Procuratores in Gebrauch bringen, Supplicationes pro confirmatione Tutorum Judicialiter einzugeben, die Audientzien auch dadurch desto mehr zu verhindern, und man sich aber zu erinnern weiß, was massen dieselbe hiebevor extrajudicialiter in Senatum ad expediendum übergeben worden; Als wollen die Herren Kayserl. Commissarien und Visitatoren ihnen den Procuratoren hiemit aufferlegt und befohlen haben, dergleichen Supplicationes hinführo nicht mehr judicialiter, sondern wie angeregt ad Senatum zu übergeben.

§. 2. Es ist ihnen den Procuratoren auch vielmahls anbefohlen worden, welcher Gestalt sie in Benennung der Partheyen recht und wohl distinguiren sollen; Dieweil man aber in Erfahrung bringt, daß deme auch nicht allerdings nachgesetzt werde, und dahero viel Unrichtigkeiten, sonderlich da inter easdem Partes übel distinguirt wird, bey der Cantzley und Leserey erfolgen: Als wird ihnen hiemit ernstlich aufferlegt, alle dergleichen verhinderliche Confusiones und Unrichtigkeiten gäntzlich zu vermeiden. Decretum per Commissarios & Visitatores, 27. May Anno 1587.

Mayntzische Cantzley.

Sententia.

IN der Revision-Sachen Burgermeistere und Rath zu Nürnberg, gegen und wider Herrn Georg Friederichen, Marggrafen zu Brandenburg, ꝛc. die Creyß-Sachen belangend, erkennen der Röm. Kayserl. Majestät Commissarien und verordnete Revisoren, daß die übrige Urtheil den 18. Septembris Anno 1583. an diesem Kayserl. Cammer-Gericht ergangen, zu confirmiren seyn, wie sie dieselbige hiemit confirmiren und bestätigen. Publicata Spiræ, 3. Julii Anno 1587.

CCCII.

Kayſers Rudolphi II. Reſolution auf die von denen drey Weltlichen Churfürſten des H. Röm. Reichs angebrachte Religions- und Staats-Beſchwerden, de Anno 1590.

DJe Röm. Kayſ. auch zu Hungern und Boheimb König Mayeſt. vnſer allergnädigſter Herr, haben nach lengs angehört, vnnd ihr verleſen laſſen, was der Churfürſtl. Pfaltz Adminiſtratoris, ſampt auch den Churf. Sächſiſchen, vnnd Brandenburgiſchen Abgeſandten, neben Vberreichung ihres habenden ſämbtlichen Credentz-Schreibens, Jhr. Kayſ. May. für vnderſchiedliche Beſchwerungen, ſowohl Mündlich angebracht als auch Schrifftlich vbergeben haben, vnd vermercken Anfangs ihr Käyſ. Mayeſt. erſtgedachter Chur und Fürſten freundlich vnd Gehorſamb zu entbieten, und Willfährige Glückwünſchung zu ſonderm angenemmen freündlichen gefallen, wie ſie auch dieſe Schickung und darbey gethane Erinnerungen, ihrenthalben in allem guten und alſo auffnemmen, Alß daß ſie mehr auff anderer Leüt vngeſtümb anhalten, als Jhr der Chur- und Fürſten ſelbſt aigne Bewegung erfolgt ſey. Derowegen dann auch Jhr. Kayſ. Mayſt. nicht vnderlaſſen können, ihren Chur- und Fürſtlichen Gnaden hinwiederumb die Notturfft etwas ausführlichers fürzuſtellen, welches ſie Jhrer Mayeſt. Verſehens, gleicher geſtalt im beſten vermercken werden.

Vnd ſo viel anfenglich die ſteiffe und gleichmäßige Haltung deß Religion Friedens belangt, daß ſeyen Jhr Kayſ. Mayeſt. ie und allwegen der endlichen beſtändigen Mainung geweſen vnd noch, daß ſolcher mit ſo groſſer Mühe vnd Koſten auffgerichter und offtermals widerholter und beſtettigter Frieden in allen ſeinen Puncten, Clauſulen vnd Begreiffungen, wie er Anno 55. zu Augſpurg verfaſſet, bey Fürſtl. Ehren vnd Würden, im Wort der Wahrheit, auch bey Trawen vnd Glauben zu halten verſprochen vnd beteürt worden iſt, allerſeits Auffrichtig Steiff, und Vnverbrüchlich ſolle gehalten werden, daran ſolle Jhre Maj. nicht irren, was etwa dargegen hinwider, in Scholaſticis, oder Politicis concertationibus, & poteſtate ſtatuentium, & durationе perpetua aut temporali ſolches Friedens, oder deſſelben Anfangs vnnd Herkommens etwas hitzigers oder unbeſcheidners als Jhr Kayſ. May. gehren ſehen möchten, diſputirt werde, Sintemahlen das alles durch den klaren und lautern Context und Buchſtaben berührter Conſtitution genugſam abgelainet, und lauter ſtatuirt wird, daß diſes ein ewiger und immerwehrender Friede ſeyn ſolle, Neben dem auch ihre May. als ein Chriſtlicher von dem löbl. Hauß Oſterreich erborner Teutſcher Fürſt, dieſes von ihren gottſeeligen Vor Eltern empfangen haben, daß ſie dasjenige, was ſie einmahl beliebet und geſchworen, nicht allein denjenigen, ſo ſich zum Chriſtlichen Nahmen und Glauben bekennen, ſondern auch den Vnglaubigen Haiden und Erbfeinden des Chriſtlichen Nahmens, veſt und vnverbrüchlich halten ſollen, wie es dann bißhero Jhre May. in Werck nie anders gethan noch erzaigt haben, vnd nochmahls biß in ir Gruben feſtiglich zu thun geſinnet iſt.

Jhre Keyſ. Mayſt. künten aber darbey dieſes kürtzlich zu melden nicht vmbgehen, daß Jhr Kayſ. Mayeſt. vnder dem Nahmen des Religion-Friedens, nicht allein ein Theil deſſelben oder diejenige Artickel, welche einem oder dem andern Theil die angenehmbſten und fürträglichſten ſein möchten, verſtanden haben wöllen, ſondern das gantze Corpus derſelben Friedens-Conſtitution mit allen ihren einverleibten Artickuln, Punckten und Claußlen, wie die Ao. 1555. zu Augſpurg aufgericht, vnd von Jhrer Mayeſt. geliebten Herrn Oheim Kayſer Ferdinand ſeligſter Gedechtnus auch Chur-Fürſten und Ständen gefertiget iſt worden, vnd alſo auch den Artickul des Geiſtlichen Vorbehalts vnder andern für ein Artickul und Theil des Religion-Fridens halten, und aus nachfolgenden Vrſachen halten müſſen.

Daß nehmlich auf dieſe gantze Verfaſſung, nichts darvon außgeſchloſſen, Jhre Kayſ. Mayeſt. ein leiblichen Eydt, geſchworen haben, daß auch eben dieſes alles Jhr Kayſ. Mayeſt. bey ihrer König Wahl, durch des Heiligen Reichs Churfürſtin ſelbſt, ohne einige Ausnamb und Reſervation fürgehalten iſt worden, darbey es Jhr Maj. nun mehr, Pflichten halber, auch verbleiben laſſen, und dahero künden Hochgedachte Chur- und Fürſten vernünfftiglich abnemmen, wie wenig Jhrer Mayeſt. habe gebühren wöllen, dasjenige, was in beeden Stifften Cöllen vnnd Straßburg, dieſem Vorbehalt zuwieder, fürgenommen iſt worden, gutthaiſſen, vnnd daß es auch zu den erfolgten Thathandlungen vnnd Weitläufftigkeiten nimmermehr kommen were, da man ſich beyderſeits des Religions-Friedens hette erinnern und demſelben geſtracks nachgehen wöllen.

So vil nun das Cöllniſche Weſen belangt, das hat zwar Jhrer Mayeſt. und den benachbarten Stendten aus eben der Vrſach vberſchrittnen Religions Friedens, vil Vnruhe auch Mühe und Arbeit gemacht, iſt aber itzo Jhr Mayeſt. Verſehens in den terminis, daß wo das anreinendt Niederländiſch Kriegs Weſen davon abgewendet und geſtilt würde, ſich dahero keines ſondern Nachtheils mehr zubefahren. In dem Straßburgiſchen aber weil es daſelbſt etlich wenig

wenig Vnruhige Winder angefangen, wie ſie es zu Cölln gelaſſen, hett Jhr Kayſ. Mayeſt. groſſe Vrſach, die lengſt angedrohete Straff vorgehen zu laſſen, Aber auff eingewendte Interceſſion Hochgedachter Chur- und etlicher Fürſten des Reichs, haben Jhr Mayeſt. aus lautern Gnaden damit zurück gehalten, vnd den Weg der Sequeſtration fürgeſchlagen, wie ſolches den Chur und Fürſten, aus Jhrer Mayeſt. Decret und Antwurt wol bewuſt iſt, Es hat auch Jhr Mayeſt. vber das noch mehr gethan, vnd zu Verhütung alles vngleichen Verdachts berührte Sequeſtration auff beeder Theil innhaltende Güter und Gefell gerichtet, und dieſelbe zweyen anſehenlichen Fürſten, beeder Religion anbefohlen, ſein auch eben im Werck geweſen, wo dieſe gegenwärtige Schickung nicht darzwiſchen kommen were, ſolches ihres Entſchluß und Verordnung die Churfürſt und etliche aus den Intercedirenden Fürſten durch Schreiben und Schickung zu erinnern, deß endlichen Verſehens, man werde mit dieſer Jhrer Mayeſt. gantz milden Reſolution danckbarlich zu frieden und benügig ſeyn, die Vngehorſame zum Gehorſam ermahnen und anweiſen, ſo wöllen alsdann Jhr Kayſ. Mayeſt. ihrer Vertröſtung nach, Mittel und Weg fürnemmen, die gantze Sach güttlich hinzulegen, oder in Entſtehung alſo zu entſcheiden, wie es ſich, vermög der Recht und Reichs-Abſchied gebühret.

Was fürders in der Vbergebnen Beſchwertſchrifft wegen der Vnderthanen Auszüg, vnnd Abſchaffung der Religion halber angeregt worden, da haben Jhr Mayeſt. nicht underlaſſen, die hievor wieder Saltzburg und Würtzburg einkomne Klagen an gehörige Orth und Bericht zu verordnen, und dahero deſſen ſo vil empfangen, daß gleichwohl vermercket es ſein Chur- und Fürſten Augſpurgiſcher Confeſſion hierinnen faſt milt bericht, aber in effectu, wil ſolcher Punckt auf deme beruhen, daß ſich die Catholiſchen Geiſtlichen und Weltlichen Fürſten dahin erklären, ſie ſein nie gemaint geweſen, vnd noch nicht, den Chur- und Fürſten ehegemelter Confeſſion, wie ſie es disfals in ihren Landen, und mit dero Vnderthanen halten ſollen, die wenigſte Maaß, oder Ordnung zu geben, und wöllen hinwiederumben von denſelben Ständen gleiches erwarten. Wie ſich nun die Käyſerliche May. nicht zu berichten wiſſen, daß iemahls von einigem Catholiſchen Standt, wieder einen der Augſpurgiſchen Confeſſion, wie es derſelbig, der Religion halber, gegen ſeinen Vnderthanen gehalten habe, Klag fürkommen, und daß auch gleich geſchehe, Jhre Mayeſt. ſich dannoch deß Religions-Friedens erinnern, und demſelben zuwieder keinen Stand Augſpurgiſcher Confeſſion ichts wolten anbefohlen haben, auch vielgedachter Chur- und Fürſten ſelbſt vernünfftiglich zu ermeſſen. Daß ihre Kayſ. May. nicht gebühren wölle, den Catholiſchen Ständen dasjenige zu verwehren oder abzuſtricken, was den andern ie und allwegen unverwehrt und unverbotten geweſen iſt, ſonder vielmehr obligen, hierinnen beederſeits gebührliche Gleichheit zu halten.

Daß demjenigen Stand deß Reichß die Einführung deß Exercitii Augſpurgiſcher Confeſſion, ſo viel er deſſen vermög deß Religion-Friedens befugt, verwehrt worden ſeye, wiſſen ſich die Kayſerl. May. nicht zu erinnern, die Chur- und Fürſten aber haben ſich aus dem Buchſtaben des Religions-Friedens wohl zu berichten, was der Stätt halber darinnen abſonderlich ſtatuirt iſt worden, darbey müſſen es auch Jhre Mayeſt. ihres Theils bleiben laſſen.

Daß aber in der Statt Cölln, wie auch bey dem Ritterlichen Ordey in Teutſchland, und auf den hohen Stifften die alte Juramenta verändert, und wieder alt Herkommen geſcherpfft, auch zum Theil newe Beaydigung und Statuta aufgericht ſein ſollen, deſſen haben Jhr Mayeſt. ob und was geſtalt ſolches beſchehen, wenigs Bericht, derowegen werden ſich Jhre Mayeſt. deſſelben erholen müſſen, ſich nach Gelegenheit und Befindung, darunter hernach wiſſen zu reſolviren.

So iſt Jhr Mayeſt. auch nicht bewuſt, daß man ſich einiges Orts, die Geiſtlich Jurisdiction, in der Ständt Augſpurgiſcher Confeſſion Gebieten, dem Religions-Frieden zu wieder, zu exerciren underſtanden hette, wie dann Jhre Mayeſt. daſſelbig, daß es beſchehen, auff Erinnerung abzuſtellen erbietig, daß es aber bey den Catholiſchen Ständen, und derſelben hohen vnd niedern Stifften beſchicht, das iſt der Catholiſchen Berichten nach, nit allein kein Neuerung ſondern ie und allwegen derſelbigen Orthen vblich herbracht, und im Religion Frieden als ein nothwendig Stück, ohne welches die Diſciplin und Kirchen Regiment nicht beſtehen kan, approbirt und gut geheißen. Darwieder dann auch Jhre Mayeſt. etc. die Catholiſche Stände zu beſchweren nicht gebühren will.

Mit Verleihung der Geiſtlichen Stände Regalien, habe Jhre Majeſt. die Zeit ihrer Kayſer. Regierung, ihres Herren Vattern und Anherren Löbl. Exempel auf dasjenige geſehen, was bey iedem Stifft nicht allein von Alters, ſondern auch ſeydts auffgerichten Religion Friden herkommen, und in üblichen Brauch geweſen, und es dannoch ie, weils nach Gelegenheit alſo temperiret, daß ſie mehr Dancks verdienet, alſo zu einiger Klag und Beſchwer, Vrſach gegeben zu haben verhoffen wöllen.

In der Aachiſchen und Augſpurgiſchen Sa-

chen, lassen es ihre Mayest. bey deme so hievor derentwegen offtermahls an die Churfürsten geschrieben, und berichtet, nachmahls bewenden, deß Versehens Ihrer Mayestät billige Resolutiones und Bericht sollen dermalen eins so vil statt finden, als der Vnruhigen vngleiches angeben, und unaufhörlig behelligen.

Mit Bestellung des Cammer-Gerichts, ist es also beschaffen, daß beeder Religion Personen, seydt aufgerichten Religions-Frieden, und noch daselbst an- und aufgenommen, und ist der Kayf. Mayest. Wissens der Religion halber, nie keiner daselbst ausgeschlossen worden, daß aber einer, oder der ander Stand so zu præsentiern, mehr in dieser oder der andern Religion zu præsentiren verbunden sein soll, das ist nicht disponiret noch Herkommen, sondern bey eines ieden Standts Willkühr gestanden, und noch, und würdet der Churfürsten Mainung verhoffentlich nicht sein Jhr Kayf. Mayest. deterioris, oder inferioris Conditionis zumachen, als andere Ständ sein, denen man auch in ihren præsentationibus kein Einhalt thut, Jhr Kayf. Mayest. seyn aber darbey erbietig, derjenigen Personen halber, die sie zu verordnen und zu præsentiren haben, es dermassen zumachen, daß man dargegen kein billige Klag haben soll.

Die Bestellung der Cammer-Gerichts-Cantzley stehet dem Churfürsten zu Maintz, alß Ertz-Cantzler des Reichs zu, solte nun deßwegen Mangel seyn, daß Jhr Kayf. Mayest. gleichwohl biß dahero nicht eigentlich verstanden, so wollen Jhr. Mayest. nicht vnderlassen, desselben gedachte von Maintz zu erinnern, und sich bey Churfürstl. Gnaden Berichts erholen, vngezweifelt Jhr Churfürstl. Gnaden werden sich dißfals ihres Ambts dermassen zu erhalten wissen, daß man sich mit Fug darob nicht zu beschwehren habe.

Daß dem Käyf. Cammer-Gericht in administratione justitiæ von Jhrer Mayest. solle Einhalt gethan oder inhibiret worden sein, deß künden sich Jhr Mayest. nicht entsinnen, ausserhalb daß sie sich etwa solcher Sachen unterfangen, welche ihrer Art und Eigenschafft nach, allein für Jhre Mayest. gehörig, oder aber albereit an Jhrer Käyf. Mayest. Hoff eingeführt, oder von den Ständen dahin gewiesen worden seyn, da Jhr Kayf. Mayest. das Gericht notwendig müssen erinnern und vermahnen lassen, Jm dergleichen Sachen Jhr Käyf. Mayest. vnd das Reich betreffend, vorsichtig zu gehen, vnd Jhrer Mayest. nicht einzugreiffen; Sintemahl Jhr Mayest. dem Cammer-Gericht gleichwohl ihre Jurisdiction in etlichen Fällen communiciert, aber sich derselben darum nicht abdiciert noch begeben haben.

Der Deputations-Abschied ist biß dahero, wegen viel dargegen einkommer Beschwerungen, Hoher und Niederer Ständ, und als ohne das ein nicht gar vollkommen Werck unpubliciret verblieben, aber dardurch weder böß noch gut geheissen, sondern vielmehr auf ein mehrere gesambte Berathschlagung der Ständt verschoben, und darunter Niemand ichts zu Vortheil oder Schaden gehandlet worden.

Der Jährlichen Visitstionen halber, wissen die Chur- und Fürsten, was disfals die Ordnung disponiret, und wie es mit Beschreibung der Visitatorn, vor und nach aufgerichtem Religions-Frieden Herkommen. Wann nun in demselben etwas Mißverstandt eingefallen und Jhre Käyf. Mayest. in Hoffnung, Bösserung, und daß sich etwa ein Gelegenheit zutragen haben solte, der Sachen füglich zu helffen, unterdessen zu Verhütung Offension, guter Wohlmainung, die Visitation (als da man ohne das bey dem Justiti-Wesen kein sondern Mangel nicht gespürt, eingestelt, wöllen sie sich nicht versehen, daß solches, was von Jhrer Mayest. zum besten gemeint, von iemand übel auffgenommen werden solle, da aber ein solcher Verzug, die Chur- und Fürsten ie so beschwerlich geduncken wil, so sol Jhrer Kayf. Mayest. ferner nicht zu wieder seyn, daß der Churfürst zu Maintz sich fürters in diesem Fall, sein Ertz-Cantzelejats, wie Herkommen, und dem Religions-Frieden gemäß ist, gebrauche.

Was fürters etlich eingeführte Beschwehrungen wider Jhrer Mayest. Reichs-Hoffrath anlanget, da vermercken ihre Mayest. ꝛc. nicht ohne sondere beschwerliche Verwunderung, daß diejenige, so bey den Chur- und Fürsten solche Klagen anbringen, nicht so fast den Hoff-Rath (als der ausser und weiter als Jhr Käyf. Mayest. Will und Bevelch ist, kein Jurisdiction noch Botmäßigkeit hat, auch ohne Jhrer Mayest. Vorwissen, in keiner wichtigen Sach, ichts handlet) als die Käyserl. Mayest. selbst meinen und angreiffen, und dahin gehen, wie sie Jhr Mayest. Kayserl. Hoheit, Authorität, und Jurisdiction schmälern, und so viel an Jhnen, gar nemmen künden, Wann aber Jhr Kayf. Mayest. zu den Chur- und Fürsten, diß gentzlich unzweiffenlich Trawen tragen, es werde bey Jhrer Chur- und Fürstl. Gn. weit ein andere Mainung haben, und dieselbe hochvernünfftiglich erachten, daß ihre selbst Hochheit vnd Authoritet, mit eines Römischen Keysers Gewalt und Hochheit, dahero sie auch fleüst, dermassen verbunden, daß eine ohne die ander nicht verschmelert worden, auch ohne die anders nicht beschehen kan, ja daß die höchste Würde der Churfürsten, damit sie vor andern Königen und Potentaten gezieret, eben diese ist, daß sie ein Römischen Kayser, dessen Hochheit, Authoritet und Gewalt, alle andere vbertrifft, von

von der auch alle andere herfleüst, zu wöhlen haben. Dahero wöllen Jhre Mayest. vilmehr dafür halten, daß die Churfürsten auf Behelligung, Jhr Kay. Mayest. gleichsam zu einer Fürwarnung, dieser Puncten halber haben erinnern wöllen, dann daß dergleichen Mandata cum & sine clausula, nach Gelegenheit fürfallender Sachen und Notturfft, ie und allwegen von Römischen Kayserm seyn ausgefertiget worden, das ist neben Disposition der Reichs-Constitutionen vnd Abschieden, deren Chur-Fürsten nicht allein selbst wohl bewust, sondern auff den Notfal, mit vielen Exemplen zu beweisen, ja auch zu befinden, daß eins theils, auff ihr der Churfürsten Vorfahren, selbst aigen Anruffen, und denselben zum besten allerley pœnalia Mandata, und mehr als eines Aachts-Erklärung erkant, und exequiert sein worden, darinn sich die Röm. Kayser allwegen der Beschaidenheit gebraucht, vnd ihrer Erkäntnuß solche Vrsachen gehabt haben, daß dargegen mit Fug kein Klag mögen aufgebracht werden. Wie es nun Jhre Mayest. bißhero in dergleichen Fällen, ihrer löblichen Vorfahren Exempel nach, gehalten, und sich iederzeit gebührlicher Moderation und Beschaidenheit beflissen, Als sein sie es künfftig auch noch zu thun gemaint, der guedigen, ungezweiffleten Zuversicht, vilgedachte Chur Fürsten seyn Jhr Kayf. Mayest. so wenig ihr herbrachte vnd auff sie erwachsene Jurisdiction schmelern zu lassen gesinnet, als wenig ihre Mayest. ihnen die ihrige im Wenigsten zu ringern, sondern vielmehr mit Gnaden zu mehren, begehren.

So wissen sich auch Jhre Kayf. Mayest. keiner vngleichen Deütung, oder Enderung des Religions-Friedens, so von dero Hoff auß geschehen sein soll, nicht zu erinnern, und hat sich auch Jhre Kayf. Mayest. deß Außschlags über spaltige Mainungen, beeder Religions Commissarii, weiter nicht, als Jhr May. dem Delegarten, und von Rechtswegen gebührt, nicht angemast, wohl aber sich etwa dessen, so sie befugt gewesen, allein den Churfürsten und andern intercedirenden zu Gnaden und Ehren, nicht völlig gebraucht, dahero sie auch dißfals bey den Churfürsten wohl entschuldiget zu sein verhoffen.

Die außgangene Bevelch vnnd Mandata, wider die Stadt Erdtfurt, betreffen: Dieweil vnser gnedigster Herr, der Churfürst zu Sachßsen, deßwegen Jhre Kayf. Mayest. insonderheit zugeschrieben, haben Jhre Mayest. Verordnung gethan, daß Jhren Churfürstl. Gnaden, nach Ersehung der Acten, in kurtzen der Gebühr beantwortet werden sollen.

So viel ferner das Niederländisch Kriegs-Wesen und der benachbarten Ständten dahero erfolgte Beschwerungen und Schaden belangt, da haben Jhr Maj. nicht vnderlassen, allen möglichsten und eüßersten Fleiß fürzuwenden, wie diesem Vnheyl zustewren, vnd was inner ihr Mayest. Theils, so durch Schickung schreiben, ermahnen und mandirē, beschehen mögen, nichts ermangeln lassen, wie dann solches mit Jhrer Mayest. vielfältigen, vorigen und noch neiwlich Bevehlen, und Instructionen, beeden, an den König zu Hispanien und seiner Königlichen Würden Obersten und Gubernatorn, so noch bey Handen, zu belegen ist. Nicht ohne ist es, wann gleich zu Anfang der Niederländischen Empörung, dem König zu Hispanien, als einem Glied und Fürsten des Reichs, wieder seine Vnderthanen, die sich dessen angemast, kein Chur- und Fürst deß Reichs, seinen Vnderthanen gestatten thete, vermög der Reichs-Ordnung gehalffen, oder doch allein den Vnderthanen wider ihren Herrn nicht Fürschub gethan hette, es were zu diesen schädlichen Weiterungen, deren die gantze Christenheit, sonderlich aber das Reich Teutscher Nation in viel Weg entgolten hat, nicht gerathen, und tragen zwar Jhr May. nochmahls grosse Fürsorg, wann das Niederländische Kriegs-Wesen nicht gar gestillet, daß man sich daselbsten herumber geringer Ruhe zu getrösten werde haben, Dahero dann auch Jhro Kayserl. Mayest. aus sondern Trewhertzigen Vätterlichem Friedliebenden Gemüth, auch auf der Chur-Fürsten und Stände guthertzige Erinnerungen und Ersuchen, zu Erlangung eines beständigen Friedens, ihre Gedancken, auf Continuation und Fortsetzung deren hievor zu Cölln angefangenen Friedens-Tractation gerichtet hat, und vermittelst Göttlicher Gnaden und Verleihung sowohl bey der Königl. Würden zu Hispanien, als auch den Staaten in Niederland, in kurtzen so weit bringen zu lassen, daß beede Theil Jhrer Kayf. Mayest. solche Continuation der Cöllnischen Friedens-Handlung, mit Zuziehung etlicher friedliebenden Chur- und Fürsten, beeder Religion, gutwillig einräumen, und vertrauen sollen; Immassen dann mehr gedachte Chur- und Fürsten dasselb, ob GOtt will, aus Jhr Kayf. Mayest. selbst Schreiben und Ersuchen, in kurtzen aigentlich vernemmen, und daraus befinden werden, daß Jhr Kayf. Mayest. ihr die Sachen mit allen Vätterlichen Trewen, und Sorgfeltigkeit lassen angelegen seyn. Dahero Jhr Churfürstl. Gn. Jhrer Kayf. Mayest. Versehens, sich zu solchem gemeinen nützlichen, GOtt wohlgefälligen Werck desto Wilfähriger werden finden und gebrauchen lassen, hiezwischen aber und biß solche Tractation ins Werck kombt, wöllen Jhre Kayf. Mayest. nichts desto weniger bey beeden kriegenden Theilen die Abführung ihres Kriegs-Volcks mit allem Ernst verordnen und suchen, immassen sie auch schon damit im Werck seyn.

Was bey diesen Puncten wegen der Königischen ausgeschafften Underthanen und ihrer Auffnehmung angehengt wird, das künden Ihre Kayſ. Mayeſt. nicht aigentlich vernemmen, wie es gemaint, und daß darunter einige ungleiche Deütung des Reichs-Abschieds verborgen seye, sintemahl Ihre Kayſ. Mayeſt. Wissens, die An- und Auffnemmung solcher Underthanen keinem Standt gewerth würdet, er habe sich dann deswegen selbst eines andern mit dem Hauß Burgund verainigt, und willkührlich verglichen.

Der Patenten und Werbungen halber wissen sich die Kayſ. Maj. keiner verweißlichen Ungleichheit zu erinnern, und da iemand derjenigen, so biß dahero auff Ihre Kayſ. Maj. erthailte Patenten geworben, oder noch künfftig werben werden, dasjenige so in Reichs-Abschieden versehen, und nicht gelaistet, oder laisten wurden, Ist Ihr Mayeſt. nicht zu wider gewesen, und noch nicht, das gegen denselbigen, sie seyn wer sie wöllen, vermög der Reichs-Ordnung, verfahren werde, wie es aber sonsten der Werbungen halber im Reich zugehet, und welchermassen dieselbige nicht allein ohne Patenten, sondern auch wohl ohne alles Ansuchen zugelassen, was für Cautiones gelaistet, und wie dieselbige gehalten werden, daß auch gar Musterplatz, Einlegerung vnd Abdanck im Reich mit höchster Beschwer- vnd Verderbung unschuldiger Stände angestelt worden, das ist den Churfürsten wohlbewust, und müssen es Ihr Mayeſt. an sein Orth stellen, das aber, komt Ihr Mayeſt. gantz frembd und verwunderlich für, daß bey den Patenten angedeüt wurdet, ob solte den Werbenden, bey Ihr Maj. Patenten zu suchen nicht von nöthen seyn, da doch im Reichs-Abschied Anno 70. lauter das Gegenspiel zu finden, und die Suchung der Patenten nicht zu Abstrickung der Teutschen Nation Libertät und Freyheit, sonder vielmehr, der friedhäßigen und unruhigen Frechheit eingeführet ist.

Letstlich der Liga halber, haben sich Ihr Kayſ. Mayeſt. hievor mehr als einmahl frey rund erklärt, dem gedencken sie auch nochmahls anzuhangen, und sich dergleichen frembde Händel, dahero dem Reich allerley Ungemach zuwächst, mit nichten anzunemmen, der Zuversicht, Hochgedachte Churfürsten werden auß biß dahero offtermahls befundener Erfahrenheit desselben Gemüts und Mainung auch sein, und disfals die Ruhe und Wohlfarth der gemainen Ständen Teutscher Nation, andern frembden Händeln gern vorziehen, wie sie dann auch Ihre Mayeſt. Ermessens, in deme gantz wol und vernünfftig gethan, daß sie die Stände, so auf sondere Zusammenkunfft getrungen, darvon ab- und zu Ruhe gewiesen haben, sie auch nachmahls umb das gemein Wesen, wohl verdienen werden, wie sie solches fürders mehr verhüten, damit nicht etwa durch solche Versammlung, dem andern Theil zu gleichen Begiñen Vrsach gegeben, und die Gemüther der Ständ getrennet werden möchten.

Solches alles haben Ihr Kayſ. Maj. gedachten Chur- und Fürstl. Abgesandten auff obberührt ihr mündlich anbringen und vbergebene Schrifften, erhayschender Ihrer Maj. und der Sachen Notturfft nach, sovil ihre Person anlangt, und dismahl in kürtz beschehen mögen, in Antwort vermelden wollen. Weil aber ein guter Theil der anbrachten Beschwerungs-Puncten die Catholische Chur- und Fürsten, theils in gemein, theils aber insonderheit belanget, so wöllen Ihr Kayſ. Maj. nicht unterlassen, dieselben darüber zu vernemmen, und alßdann, nach erlangtem nothwendigem Bericht und Antwort sich dermassen erzeigen, daß sich niemands einiger Ungebühr, mit fugen zubeklagen haben solle. Vnd Ihr Mayeſt. seyndt Hochgedachten Chur- und Fürsten sambt, und sonders mit Freündschafft und Gnaden wohl genaigt. Signatum Prag vnder Ihrer Mayeſt. auffgetrucktem Secret Insiegel, den 27. Julii, Anno 1590.

CCIII.

Ejusdem anderweite Resolution auff die von der Protestirenden Churfürsten Abgesandten gethane Replic wider vorherstehende Kayserl. Resolution, de Anno 1590.

WAs auf der Röm. Käys. Mayeſt. unsers Allergnädigsten Herrns, newlicher Tagen der Chur-Pfaltz Administratoris, sampt auch der Chur-Sächsischen vnnd Brandenburgischen Abgesandten, gegebne Schrifftliche Erklärung und Antwort, ermelte Gesandte ietzo Weiters replicirt und gebeten, das haben Ihre Kayſ. Mayeſt. auß ihrer vbergebnen Schrifft hören vorlesen, und die darinnen verfaste Puncte zweyerley, als nemlich, eins theils so Ihrer Mayeſt. selbst Person und Ambt, theils aber etlich andere besondere Ständt und Städt anlangt, zu seyn verstanden.

So vil nun die ersten Ihrer Mayeſt. selbst Person vnnd Ambt betreffenden Puncten berührt, da haben Ihre Mayeſt. sich in näherer ihrer Antwort, wegen steiffer Haltung vnnd Handthabung beeder deß Religion und Politischen Friedens, wie auch gleichmäßiger Administration der Justitien und anderen dermassen richtig und erbar erklärt auch erbotten, daß sie sich darüber weiter zu erklären nicht wissen, sondern solches alles hiehero erholt haben, und darbey verbleiben wöllen lassen, sonderlich aber, in der Straßburgischen Sachen, in welcher Ihre Kayſ. Mayeſt. aus keiner andern Bewegnuß noch

noch Vrsach, als allein den intercedirenden Chur- und Fürsten zu sondern Freündschafft vnnd Gnaden, den albereit angefangnen ordentlichen Processe, außgangner Käyserl. Mandaten vnd derselben Vollstreckung beyseits gestellet, und sich auf den mitlern Weg, einer Sequestration vnd nachfolgend auch güttliche Verhör der Hauptsach resolviret, Dero auch obliegenden Ambts vnnd Pflichten halber, anders noch wenigers zu thun nicht gebühren will, Als dieselbige würcklich vorzusetzen, vnd darunter eins vnnd deß andern Theils gehorsame Volglaistung zugewarten, oder in Mangel und Entstehung desselben hievoriger ihrer Resolution nach, gegen den Vngehorsamen zu verfahren.

Was aber die übrigen gegen etlich sonderbahren Ständen wiederhohlte Beschwernuß-Puncten betreffen, dieweil Ihre Mayeſt. aus angeregtem der Gesandten repliciren vermercken, daß Sie mit dem Bericht vnd Erbieten, so etlich derselben Ständte (darüber bey ihren Herren Klagen einkommen) wie auch Ihre Mayeſt. selbst gethan, nicht benügig, so soll Ihre Mayeſt. nicht allein nochmahls nicht beschwerlich seyn, dieselbige auf dieses nach weiter Einbringen, ferner Notturfftiglich zu vernemmen, sondern seyn auch willig und erbietig, alles dasjenig, darbey bestes Fleiß zubedencken, zubefürdern, vnd fürzunemmen, was sie immer zu Abstellung eines und des andern Theils gravaminum und hinwieder Erhaltung guter bestendiger Vertrewlichheit, vnnd Frieden zwischen den Ständten befinden werden, sowohl auch den Rechten und Reichs-Abschieden gemeß ist, Ihre Kayſ. Mayeſt. seind aber auch hinwieder zu Hochgedachten Chur-Fürsten vnnd Ständen deß freündlichen gnedigen Versehens, sie werden diejenige, so solche Klagen bey Ihnen anbringen, eintweders zu Ruhe und Bescheidenheit, oder an Ihre Kayſ. May. selbst weisen.

Welches Ihre Kayſ. May. mehrgedachten Churfürstl. und Fürstl. Abgesandten auf berührte Ihre Replicam in fernerer Antwort zu vermelden gnediglich befohlen, und seind darneben den Abgesandten mit Kayſ. Gnaden wohl gewogen. Datum zu Prag, vnder Ihrer Kayſ. Mayeſt. Secret-Insigel, den 3. Augusti, Anno 1590.

CCCIV.

Memorialia, so von den Commissarien und Visitatoren des Kayserlichen und H. Röm. Reichs Cammer-Gerichts, dem Herrn Cammer-Richter, Præsidenten und Beysitzern, auch Cammer-Gerichts Verwaltern und Fiscaln, zu ihrer Beobachtung, Anno 1595. zugestellet worden.

Memorial, dem Kayserlichen Fiscal zuzustellen, Anno 1595.

DJe Herren Kayserl. Commissarii und Visitatores haben aus des Kayserl. Cammer-Gerichts Pfennigmeisters, Philipps Christoff Simonis, überreichter Verzeichnuß des Außstands zu Unterhaltung des Cammer-Gerichts vernommen, welcher Gestalt über die anderthalb hundert tausend Gülden noch bey den Ständen restirend seyen; Ob nun wohl die Herren Kayserl. Commissarii und Visitatoren so eigentlich nicht wissen, woran der Mangel seye, daß unter den Ständen eine solche hohe Summa aufgewachsen, ausserhalb was etliche hochbeschwehrter Stände Abgesandten, zu Entschuldigung ihrer Herrschafften, fürbracht, und vielleicht der Fiscal procedendo ein Ungleichheit halte; Jedoch dieweil die hohe Nothdurfft erfordert, dahin zu trachten, wie solche restirende Summa einbracht, und zu höherem Aufwachsen nicht gerathen, noch ein Stand vor dem andern beschwehrt, und der Last den Gehorsamen allein aufgeladen werde: So befehlen die Herren Kayserl. Commissarii und Visitatores dem Kayserl. Fiscal-Procuratori, Dr. Johann Festen, hiemit ernstlich, und wollen, daß er ohne Respect hierinnen procedendo verfahren und Gleichheit halten wolle, doch mit dieser Bescheidenheit, daß er den Process gegen den von wegen der Niederländischen und andern Kriegen hochbedrängten zum Theil entsetzten Ständen nicht übereile, sondern da sich einer oder ander würde zu leidlichen Zielen anerbietig machen, daß er alßdann mit Rath des Herrn Cam̃er-Richters und der deputirten Beysitzer, auf gewisse leidliche Ziehlen nach Beschaffenheit der Sachen, in Vergleichung sich einlassen wolle: Sonsten er gebührende Gleichmäßigkeit halten solle, damit deßwegen beschwehrliche Klägen vermieden bleiben mögen. Decretum per Commissarios & Visitatores, 6. Septembris 1595.

Mayntzische Churfürstliche Cantzley. Memorial, wegen der Leser dem Herrn Cammer-Richter allein zuzustellen, An. 1595.

DEmnach bey währender dieser des Kayserl. Cammer-Gerichts Visitation von wegen der Leserey vielfältige Klagen einkommen, welcher Gestalt nemblich zu Zeiten, wann die Definitiv- oder auch zu Zeiten Interlocutori-beschlossene Sachen ad referendum außgetheilt werden, daß etwa nicht allein die Acta untereinander confundirt befunden, dahero den Assessorn nicht geringe Mühe, die Zeit damit vergebentlich zuzubringen, aufgeladen wird, dieselbe selbst zu registriren, und in ein Ordnung zu bringen, sondern daß auch dieselbe an Producten, mangelhafft, und im Protocoll ohncomplirt übergeben, dahero auch zu Zeiten sich begibt, daß Bescheid erge-

ergehen, die hernacher, wann das Protocoll und Acta ergäntzt, wieder revocirt werden müssen: Deßgleichen wann die Procuratores, aus habendem Befelch ihrer Partheyen, in beschlossenen Sachen umb Beförderung der Urtheilen supplicando ansuchen, und von den Lesern, was darauf erfolgt, Wissenschafft zu haben begehren, damit sie ihren Partheyen darauf zu antworten wissen, daß sie nicht allein mit schlechtem Bescheid abgewiesen werden, sondern auch Vertröstung von sich thun, daß die Sach ad referendum gegeben sey, da sich doch etwan befunden, daß solche Acta noch 1. 4. oder 5. Jahr in dem Gewölb liegen bleiben, ja wohl gar nicht gefunden werden wollen, und letzlich etwan müssen herfür kommen, wann eine Parthey abstirbt, und causa ad reassumendum urgirt wird, wie sich auch andere Sachen, so judicialiter überreichet, zu Zeiten nicht wollen finden lassen.

§. 1. Dieweil dann solches alles der Ordnung, Visitations-Abschieden und Memorialn zu entgegen, diesem höchsten Justitien-Wesen nicht wenig verkleinerlich fält, und derowegen eines schärffern Einsehens wohl würdig; So wollen die Herren Kayserl. Commissarii und Visitatores hiemit den Lesern sampt und sonders ernstlich injungirt, aufferlegt und befohlen haben, sich hinführo ihres Ampts, vermög ihrer geleister Pflicht und Eyd, damit sie der Kayserl. Majestät und dem Heil. Reich verwandt, ordentlicher, richtiger und fleißiger zu erzeigen, und factis Submissionibus, die Acta zeitlicher ad complendum in die Cantzley zu liefern, damit illis completis sie förderlich ad referendum geben werden mögen, auch sonsten in Definitivis die Acta also ordentlich ohne defect, Mangel oder Abgang eines oder des andern Products zusammen zu registriren, ehe sie ad referendum geben, damit man sich einiges Defects hinführo nicht zu beklagen habe: Und sollen auch sie die Leser die Procuratores mit leeren Worten, wie bißhero beschehen, nicht abweisen, sondern je nach Gelegenheit guten Bescheid von sich geben, aber keines wegs einem oder dem andern von Producten oder andern dergleichen, so sich von den Acten zu thun nicht gebührt, ohne Wissen und Bewilligung des Herrn Cammer-Richters oder Præsidenten hinaus geben, über welchem auch der Herr Cammer-Richter ein ernstliches fleißiges Auffsehens haben wolle, daß solchem allem so wohl, als was sonst vermög der Ordnung den Lesern obliegt, nachgesetzt werde; Und wird nicht gezweiffelt, es werde die Mayntzische Cantzley, an statt ihres gnädigsten Herrn des Ertz-Bischoffen und Churfürsten zu Maynt, als Ertz-Cantzlers, ihrem beschehenen Erbieten gemäß gegen einem oder dem andern, der seines Unfleiß oder Unverstands halber hierin unqualificirt befunden, mit gebührender Enderung und Einsehen die Gebühr wohl anzufügen wissen. Decretum per Commissarios & Visitatores, 9. Septembr. Anno 1595.

Mayntzische Cantzley.

Memorial, dem Herrn Cammer-Richter, Præsidenten und Beysitzern zuzustellen, Anno 1595.

DEmnach bey währender dieser Extraordinari-Visitation des Kayserl. Cammer-Gerichts sich befunden, daß die Expeditiones Causarum seit jüngster im Jahr 1587. gehaltener Visitation wenig gefördert, noch auch so viel Definitiven erörtert, wie durch das Memorial bemeldtes Jahrs wohlmeinend begehrt und erinnert worden, sondern daß noch eine grosse ansehnliche Anzahl, so wohl der Definitiven als Interlocutorien von 14. und mehr Jahren hero noch hinter den Referenten unexpedirt liegen, und eine viel höhere Anzahl, in etlich viel 100. sich erstreckend, noch in dem Gewölb und zu distribuiren vorhanden seyen, zu geschweigen was noch täglich in den Audientzien vor Sachen beschlossen werden, und immerdar je mehr und mehr häuffig zuwachsen, dessen Ursach fürnemblich daher fliesse, daß nicht all dasjenig in gebührender und schuldiger Aufachtung und Vollziehung gehalten, was von wegen Enthaltung des weitläufftigen Referirens, Votirens, und unnöthigen Dictirens, nach aufgerichteter letzter Cammer-Gerichts-Ordnung in vielen bevor gewesenen Visitationen so offtmahls treuhertzig erinnert, ernstlich eingebunden und verabschiedet worden, darumb es auch erhaltenem Bericht nach so weit kommen, daß etwan einer ein viertel, oder auch ein halb Jahr, und weiter, zu Vollführung seiner Relation, und Dictiren der Articulen, Exceptionen, Responsionen, einbrachten Documenten, Instrumenten, und dergleichen zubringet, dardurch die folgenden Referenten mercklich an ihren habenden Relationen aufgehalten werden, und nicht fortkommen können; Damit dann bey dieser höchsten Justitien im Heil. Röm. Reich, zu Zier und Wohlstand desselben, einmahl würcklich vollzogen werde, was so heilsamlich, nothwendig und so vielfaltig statuirt, verabschiedet und memorirt, die edle Zeit dardurch desto mehr zu gewinnen, und dem vielfältigen täglichen und immerwährenden Klagen der Stände und Partheyen im Reich, der langsamen Expedition wegen, so viel möglich abzuhelffen, und entgegen zu bauen; So befehlen die Herren Kayserl. Commissarii und Visitatoren hiemit abermahlen, es wollen alle und jede Beysitzer sich ihrer Schuldigkeit erinnern, und zu treuem Gemüth fassen, in dem Referiren und Votiren der Ordnung und den vielfältigen aufgerichteten, und wohlbedächtlich statuirten

Reichs- und Visitations-Abschieden und Memorialn würcklich & cum effectu nachzusetzen, und dardurch zu dem Ruhm und Lob trachten, daß sie dessen hinführo keinen Verweiß mehr, sondern von der Röm. Kayserl. Majestät und den Ständen des Reichs und männiglichen Danck haben mögen; Wie dann auch hiebey Cammer-Richtern und Præsidenten befohlen wird, mit allem angelegenem embsigen und stätigen Ernst, Fleiß, und Vermögen darob und daran zu seyn, daß solches alles in den Räthen, bevorab auch, daß ine Correferente kein Referens definitivè referire, in acht genommen, und keines wegs ein anders zu thun und vorzunehmen, noch aus der Richtschnur gedachter Ordnung, Reichs- und Visitations-Abschieden, und Memorialn, geschritten, sondern einem jeden sein Unfug, so bald derselb vor sich selbst, oder durch Erinnerung vermerckt und gespührt wird, für Augen gestellt und davon abgemahnet werde, und im Fall einer oder der ander sich zur Gebühr und Billigkeit nicht wolte anweisen lassen, vielmehr aber auf seiner eigensinnigen Weitläufftig- und Uberflüßigkeit verharren, alsdann mit gebührenden hiebevor verabschiedeten Mitteln gegen den Verbrecher unnachläßig verfahren werde.

§. 1. Sintemahl auch, wie eins theils obangeregt, vermerckt wird, daß mit dem Dictiren und Abschreibung der Articul, einkommender Exceptionen, Urkunden und Documenten bißweilen inter referendum der mehrer Theil der Zeit im Jahr verzehrt und zubracht, welches denen Relationibus eine mercklicheVerhinderung bringt; So soll den Partheyen hinführo frey stehen und zugelassen seyn, nach endlichem Beschluß der Sachen die hinc inde einkommene und beyderseits fürbrachte Klagen, Exceptional-Defensional-Peremptorial- und Elisiv-Articul, sambt den darauf gestellten Responsionen, und einbrachten Urkunden, dreymahl abgeschrieben, und collationirt in die Leserey einzugeben, die auch die Leser anzunehmen, und ad Acta zu registriren schuldig seyn sollen, damit wann solche concludirte Sachen in ihrer Ordnung fürgenommen und ad referendum übergeben, solche Abschrifften unter die andern Assessoren ausserhalb des Referenten, welcher für sich selbst berührte Articul und Schrifften aus den Actis gezogen, distribuirt, und dardurch umb so vielmehr die Zeit, so auf die schädliche Verweilung des Dictirens gehen würde, nützlich ersparht, und die Relationes desto förderlicher expedirt werden mögen.

§. 2. Und im Fall der Beklagte oder Appellat hierinnen säumig seyn, oder berührte seine eingegebene Gegen-Nothdurfft nicht Copeylich eingeben würde, soll alßdann der Kläger oder Appellant Macht haben, dasselbe für sich selbst zu verrichten, dessen dann hernach bey der Tax Expensarum billig inacht gehabt werden soll, dieses soll so wohl in denen allbereit beschlossenen, und also ràm ad præterita, quàm futura verstanden werden.

§. 3. Hiebey dann, vermög und in Krafft der Ordnung und Abschieden, sonderlich in Anno 1557. und vielen hernach gefolgten Visitationen, in Achtung zu haben, Herrn Cammer-Richter und Præsidenten befohlen wird, daß die älteste und gefreyte Sachen den jüngern beschlossenen vorgezogen und zu gebührender Erledigung gebracht werden, auch deme zu entgegen, in Ersehung ihrer Register über die Außtheilung der Acten, den Beysitzern, in Vornehmung ihrer Relationen, ein anders nicht gestattet werde.

§. 4. Als auch bey nechst gehaltener Visitation biß auf weitere Vergleichung verabschiedet, daß neben den vorigen anbefohlenen ordentlichen und täglichen, noch 3. Vormittägige Audientzien, als Montags, Mitwochs, und Freytags, gehalten werden sollen, auf Maaß derselbe Abschied mit sich bringt, und aber jetzo dabey befunden wird, daß durch solche Vormittägige Audientzien die Beysitzer an den ordentlichen Relationen nicht wenig verhindert werden: Als wollen die Herren Kayserl. Commissarii und Visitatoren, aus diesen und andern mehr erheblichen Ursachen bemeldte in Eventum angestellte Vormittägige Audientzien eingestellt, auch Cammer-Richter, Præsidenten und Beysitzern hiemit befohlen haben, die tägliche Audientzien hinfürter Nachmittage, wie hiebevor Anno 1570. statuirt und verordnet worden, auch von derselben Zeit an bräuchlich gewesen, Sommers-Zeit von 1. biß 5. und Winters-Zeit biß auf 4. Uhr zu halten, auch darneben ernstlich darob und daran zu seyn, daß man sich also zeitlich in Ablesung der Bescheide in der Rath-Stuben befördere, damit man, wie viemahls verordnet und versehen, in puncto primæ in der Audientz-Stuben seyn möge, und da zu Verhinderung desselben noch mehr Bescheide abzulesen vorhanden wären, dieselben biß zu folgender Audientz einstellen, wie auch keine andere Ferien oder Festtäg gehalten werden sollen, als diejenigen, so im nechsten Abschied Anno 1587. mit Nahmen benennt, und constituirt worden seynd.

§. 5. Ob nun wohl bey gegenwärtiger Visitation nicht weniger, als etwan hiebevor geschehen, befunden, daß viel pleni Senatus gehalten werden; So erscheinet doch, daß auch durch die Relationes in Annehmung neuer Beysitzer, und anderer Deputationes, welche man in den Ordinariis fürzunehmen pflegt, den Räthen und Relationen nicht wenig verhinderlich, sondern eine gute Zeit damit verschlissen wird; Da-

mit dann dasjenige aus dem Weg geraumt, was nur die Expeditiones und Relationes Causarum verhindern mag, so wird für gut angesehen, hinführo nicht mehr zu gestatten, oder für sich selbst anzustellen, daß dergleichen Deputationes und Sachen in Ordinariis fürgenommen, sondern extraordinariè Nachmittag, und etwan auch auf die Sambstäge, oder da es die Nothdurfft erfordert, und keinen Verzug leiden kan, zum längsten eine Stunde Vormittag in Ordinariis, und nach Gelegenheit in geringen Ferien verrichtet werden; Wie es dann auch mit Abnehmung der Procuratoren, Advocaten, und anderer zum Cammer-Gericht gehörigen Personen gehalten werden soll. Darbey dann in keinen Zweiffel gesetzt wird, es werden Cammer-Richter, Præsidenten und Beysitzer in Annehmung der Assessoren sich also der Ordnung und Reichs-Abschieden gemäß erzeigen, wie solches einen jeden seine Pflichten und Gewissen anweisen, und es die Nothdurfft der höchsten Justitien im Heil. Reich erfordert; Und dieweil nicht wenig, sondern mercklich und viel, zu Beförderung der Sachen, und zu desto schleuniger Erlangung mehrer End-Urtheil, daran gelegen, daß man geschickte, gelehrte und erfahrne Assessores habe, welche eine Zeitlang auf Universitäten profitirt und gelesen, bey Chur- und Fürsten-Höfen Herkommen, auch sonst in andern Gerichtlichen Sachen und Handlungen sich gebraucht, und dessen wie auch ihres Wesens und Thuns gute Kundschafft haben; Derohalben dann nicht allein Cammer-Richter, Præsidenten und Beysitzer solche Qualitates wohl zu erwegen, und allen möglichen Fleiß fürzuwenden, daß hierin ohne Respect dasselb in acht gehabt, sondern auch alle Stände des Reichs, welche zu præsentiren haben, hiernechst erinnert werden sollen, wann die Ordnung des Præsentirens einen oder den andern erreicht, um solche Personen, da sie die nicht selbst haben, sich in demselben Creyß und sonst umbzuthun und zu bewerben, welche mit angeregten Qualitatibus versehen, und allerdings diesem höchsten Gericht also gleich bey ihrer Eintrettung, da sie angenommen, nütz- und dienlich seyn können, damit also mit gemeinem Zuthun, das Justitien-Wesen befördert, und männiglich, hohen und niedern Stands, desto schleuniger und förderlicher Recht zu erlangen habe.

§. 6. Ferner wird bey den Sabbathinis Relationibus gemerckt und verspührt, daß denselbigen nicht wenig Verhinderungen zugefügt, waũ die in der Wochen oder Feyertags überbliebene Supplicationes ad expediendum in die Räthe außgetheilt werden. Demselben zu begegnen, so wird hiemit befohlen, solche überbliebene Supplicationes hinführo nicht mehr in dieselbige Sambstägige Räthe, sondern an den Bescheid-Tisch zu expediren zu übergeben.

§. 7. Und als hierbey auch Klage gespühret wird, daß etwan ein Beysitzer, so Referens in Causa ist, abreise und eine Zeitlang außbleibe, die Supplicationes aber unexpedirt liegen blieben, und nicht decretirt würden, daran etwan die Partheyen, die es antrifft mercklich und viel verhindert und vernachtheilt werden; Damit dann diesen beschwehrlichen Klagen wie billig abgeholffen, die Partheyen auch deßwegen ungefährt seyn und bleiben.

§. 8. So wird hiemit befohlen und darüber ernstlich zu halten gebotten, daß ein jeder Referent schuldig und verpflicht seyn soll, wann er noch eine oder mehr Supplicationes zu referiren, und zu decretiren hinter sich hätte, dieselbe für seinem Abreisen zu expediren, oder da er je in Eil daran verhindert würde, daß er dieselbe von sich geben, auch Cammer-Richter oder Præsidenten dasselbige anzeigen, darauf dann die andere und der nechst-folgende schuldig seyn sollen, solche Supplicationes anzunehmen und zu gebührender Expedition zu bringen; Es sollen aber auch Cammer-Richter und Præsidenten fleißig Aufsehens haben, daß vermög voriger Verordnung über 3. oder 4. Beysitzern auf einmahl nicht erlaubt werde, und sonsten darob und daran seyn, daß nicht allein die Besoldung denjenigen, welche über die Zeit der Ordnung außbleiben, abgezogen, sondern auch, da einer oder der ander sich desselben zu viel mißbrauchen, und dahero seine Sachen, so ihme ad referendum zugestellt, den Partheyen zu Beschwernuß und Nachtheil liegen lassen wolte, mit ernstlicher Bedrohung seiner Dimission darumb ansehen.

§. 9. Wie es mit der Tax Expensarum und Gerichtlichen Kostens gehalten werden soll, bringt der 50. Articul der Cammer-Gerichts-Ordnung des 3. Theils mit sich, und was hernach in Visitations-Abschieden und Memorialn erläutert worden; Und ob wohl in keinen Zweifel gesetzt wird, was und so viel die Taxation der Producten zu der Advocaten und Procuratoren Laboribus gehörig, es werden die Referenten, welche die fürgewendete Mühe und Verdienst am besten zu erkennen, solche Labores und einkommene Producten jederzeit inter referendum alßbald æstimiren, und die Tax dem alten Gebrauch nach auf ein jedes verzeichnen, deme auch also fürters nachzusetzen ist.

§. 10. Jedoch weil gespühret wird, daß etwan zum Beschluß solcher Tax viel Zeit in Sabbathinis vergeblich zubracht, indem dieselbe etwan hernach liegen bleiben, oder sonsten Vergleichungen unter den Partheyen getroffen werden; Damit dann dieselbige Zeit umb so viel nützlicher angewendet werde, ist für gut angesehen, solche und dergleichen Taxationes Expensarum ohnabbrüchig der Ordnung ehe nicht dann ad instantiam par-

partium und auf derselben Anhalten fürzunehmen.

§. 11. Demnach aber auch hiebey befunden, daß die Taxationes Expensarum sehr gering bißhero ergangen, auch die Compensationes derselben gar zu sehr gemein im Brauch, so werden die Beysitzer hiemit erinnert, auch ihnen aufferlegt und befohlen, berührte Taxationes in höherer Achtung nach eines jeden Qualität der Sachen zu haben, auch leichtlich nicht ohne genugsame Ursachen in den Compensationibus Expensarum fürzuschreiten.

§. 12. Dabey wird auch hiemit Cammer-Richter, Præsidenten und Beysitzern mit allem Ernst aufferlegt und befohlen, da ihnen der Churfürsten, Fürsten und anderer Ständen außbrachte Kayserl. Freyheiten und Privilegien de non appellando so wohl, als auch andere Privilegia mehr, einmahl originaliter, wie sichs gebührt, fürbracht und insinuirt, darwider keine Processus zu erkennen, sondern dieselben dabey unbeschwehrt zu lassen, und dasselbe mehr, als bißhero beschehen, in acht zu haben. Da auch einiger Procurator darwider Processus sub- & obreptitiè außbracht, dieselbigen ohne weitläufftig vergebentlich Procediren den nechsten aufzuheben und zu cassiren; Damit dann die Beysitzer solcher Freyheiten und Privilegien sich jederzeit desto baß erinnern, und darnach, da umb Processus supplicirt wird, zu richten wissen, will man hiehero den nähern Speyrischen Reichs-Abschied in Vers. Wir setzen, ordnen und wollen auch, daß alle Stände ꝛc. repetirt, und befohlen haben, solcher Reichs-Constitution festiglich, und mehr als biß anhero geschehen zu seyn vermerckt wird, nachzusetzen.

§. 13. Demnach dann, wie obangeregt, der beschlossenen Sachen noch eine grosse Anzahl hinter den Referenten, und in dem Gewölb zu distribuiren vorhanden, und also zu Beförderung der Relationen und End-Urtheilen, die hohe Nothdurfft erfordert, daß mehr Definitiv- und Interlocutori-Räth, als bißhero gewesen, angeordnet werden; So haben die Commissarii und Visitatores für nützlich und nothwenig angesehen, daß in Definitivis hinfürter sechs Räthe gemacht werden, und in jedwedern 5. in geringen, und 6. Beysitzer in gravioribus Causis, in Interlocutoriis aber 7. oder 8. Räthe, und in jedwedern 3. oder 4. Beysitzer geordnet werden sollen, dergestalt daß dieselbe nicht allesambt bey einander in jeder Relation bleiben, sondern auch je zu Zeiten nach Beschaffenheit der Sachen sich theilen sollen.

§. 14. Wo aber in Definitivis eine solche schwehre wichtige Sache fürfiele, daß die Nothdurfft erforderte, 1. oder 2. Beysitzer noch weiter zu sich zu ziehen, daß alsdann der Cammer-Richter und Præsidenten, aus welchem Rath es am füglichsten unverhindert geschehen kan, dasselbe anordnen sollen.

§. 15. Darumb dann dem Herrn Cammer-Richter hiemit aufferlegt und befohlen wird, zum ehesten und förderlichsten als es geschehen kan, solche Anordnung und Außtheilung der Räth für- und an die Hand zu nehmen, und in das Werck zu stellen.

§. 16. Und nachdem in gewisse Erfahrung bracht, daß die Heimlichkeiten des Collegii außkommen, und nunmehro fast Landkündig werden will, daß nicht allein gantze Vota de verbo ad verbum unter den Practicanten herum getragen werden, sondern daß auch in ipsis Votis, da die Beysitzer noch darin begriffen, man wissen könne, was darin tractirt, oder wie sie lauten, aber dißmahl der eigentliche Grund der Authoren, woher es ursprünglich komme, nicht erlernet werden mögen.

§. 17. Dieweil dann der Röm. Kayserl. Majestät und dem Heil. Reich hieran mercklich und viel gelegen, wie diesem Ubel, so zu sonderm Schimpff und Verkleinerung dieses höchsten Gerichts gereichet, entgegen gebaut werden möge; So wird dem Herrn Cammer-Richter und Præsidenten hiemit aufferlegt und befohlen, ihren äusserſten Fleiß und Bemühung anzuwenden, wie man doch einmahl auf die Spur solches Außbringens kommen möge, und eine solche ernstliche Inquisition, da sie etwas in Erfahrung brächten, anzustellen, damit der Autor erforschet, und gegen ihn der Gebühr nach procedirt werden möge; Wie dann darvor gehalten wird, daß dardurch ad Authorem wohl zu kommen, wann hinter einem dergleichen Verdächtigts gefunden wird, daß er alßdann ernstlich, woher es ihm kommen, gefragt werde, dergestalt dann weiter zu procediren wäre, biß der Recht-schuldig erlangt werde: Wie dann deßwegen an des Herrn Cammer-Richters und Præsidenten Fleiß und Discretion nicht gezweiffelt wird. Decretum per Commissarios & Visitatores, 8. Septembris Anno 1595.

Mayntzische Churfürstliche Cantzley. Memorial, dem Herrn Cammer-Richter zuzustellen, Anno 1595.

DJe Herren Kayserl. Commissarii und Visitatores wollen in keinen Zweiffel setzen, der Herr Cammer-Richter wird aus Verlesung bey dieser Visitation übergebenem Memorial vernehmen, woran die vornembliche Verhinderung befunden, daß von etlichen Jahren hero der definitivè und interlocutoriè beschlossener Sachen referendo & pronunciando gar wenig expedirt worden.

§. 1. Wann dann die beschlossene Sachen je länger je mehr häuffig zunehmen, wird Ihrer

Fürstl. Gn. von wegen der Röm. Kayserl. Majestät, auch Churfürsten, Fürsten und Ständen hiemit insonderheit anbefohlen, solche Impedimenta (sonderlich das hochschädliche mehrmahls verbottene langwierige Referiren der Acten, gleichfals das lange Votiren und Dictiren der Voten) mit allem Ernst, in allen und jeden Sachen, keine außgenommen, abzuschaffen, auch darüber gute Erkündigung in allen Räthen selbst, oder auch durch die Præsidenten und Beysitzer unvermerckt einzunehmen, die Contumaces für sich zu bescheiden, denselben solches in Beyseyn etlicher Præsidenten oder Beysitzer bey Straff des Abschaffens zu verbieten, oder sie alßbald abzuschaffen.

§. 2. Demnach auch bey währender Visitation fürkommen, welcher Gestalt grosser Mangel bey den Botten, und derselben Exequiren erscheine, in deme daß etwann einer mit Processen nicht wolle abreiten, er habe dann derselben in die zehen und mehr, auch wohl in die 20. beyeinander, dardurch dann die Partheyen zu Zeiten mercklich sehr beschwehrt werden, ihnen ihre Fatalia verfliessen, und zu neuen Unkosten, Restitution, und dergleichen Disputationen und Gezänck Ursachen gegeben werden: Auch nicht wohl möglich ist, da ein Bott mit Aufnehmung solcher Mänge der Proceß sich beladet, daß es ohn der Partheyen Nachtheil und Gefahr abgehen könne, solches auch wider den außtrucklichen Inhalt der Cammer-Gerichts-Ordnung und nachgemeldten Visitations-Abschieden und Memorialn, Anno 1556. und 1559. auch andere mehr ist; So wollen die Herren Commissarien und Visitatoren den Herrn Cammer-Richter erinnert haben, Amptswegen die Verfügung zu thun, daß hinführo so viel möglich, der Ordnung gelebt, der Bottenmeister auch des Concordirens halben denselben sich gemäß erzeige, und nichts beschwehrliches einführe, auch mit nichten die Botten mit einer solchen grossen Anzahl der Processen belade, sondern nach Gelegenheit eines jeden Botten-Ritts denselben also abfertigen solle, damit er mit andern Processen nicht extravagire, und die Proceß seines ordentlichen Ritts zu insinuiren versäume und vernachtheile: Daß auch ein jeder Bott, so bald er von dem Bottenmeister abgefertigt wird, stracks fort zu reisen geschickt sey, und da er bey einem oder dem andern Mangel befinden würde, denselben mit Ernst darumb anzusehen, und zu straffen, dessen auch der Herr Cammer-Richter den Cantzley Verwalter, als der Botten Deputaten, erinnern soll, darüber seines Theils mit ernstem Fleiß zu halten.

§. 3. Alßdann ferner vernommen, daß ein Bey-Bott, Caspar Adolph genannt, nachdem er mit Brieffen an eine Parthey abgefertigt, und am selben Orthe wieder Brieff und Geld empfangen, dieselbe eröffnet, und dem Geld, welches dem Procuratori gehörig, so 5. Thaler gewesen, einen bösen Thaler beygelegt, und wieder zugemacht, deßgleichen dem Advocaten zugehörige 6. Thaler hinterhalten, welches zwar ein solches böses straffwürdiges Factum ist, daß derowegen ein billiges Einsehen zu verschaffen; Als wird dem Herrn Cammer-Richter hiemit befohlen, berührten Botten für sich zu fordern, ihn darumb mit Ernst zu Rede zu stellen, und da er dasselbe nicht verneinen kan, wie es dann also in facto beschaffen ist, gegen ihn mit ernster ohnnachläßiger Straff, andern zum abscheulichen Exempel, zu verfahren.

§. 4. Ob nun wohl auch nicht gezweiffelt wird, es werde vermög beschehener Versehung in der Pupillen Sachen mit gebührender Verordnung der Tutoren und Curatoren, auch jährlicher Rechnung, also bey dem Kayserl. Cammer-Gericht und dem Collegio verfahren, wie es an ihm selbst recht und billig ist, jedoch und als fürkommen, daß seithero Anno 1590. in D. Gottwalts Curatorn-Sachen keine Rechnung angehört worden, man aber die Ursach desselben nicht weiß: Als wird der Cammer-Richter die Verordnung zu thun wissen, daß in dieser und dergleichen Sachen der Gebühr verfahren werde, und man deßwegen unklagbar seyn könne. Decretum per Commissarios & Visitatores, 8. Septembris Anno 1595.

Mayntzische Churfürstliche Cantzley. Memorial, des Kayserl. Cammer-Gerichts Verwaltern zuzustellen, Anno 1595.

DEmnach bey der Visitation des Kayserl. Cammer-Gerichts Beschwehrungen fürkommen, welcher Gestalt in Außfertigung der Processen in Mandat-Sachen etlichen weit gesessenen Ständen kurtze Termini præfigirt werden, also daß etwa einer, wann ihme dieselbe insinuirt, kaum 3. Tage noch übrig habe, dargegen etlichen nahgesessenen geraumere Termin gegeben würden, dahero bey dieser Ungleichheit allerhand Inconvenientien, und nicht unbillige Beschwehrungen erfolgen; So befehlen hiemit die Kayserl. Commissarii und Visitatores des Kayserl. Cammer-Gerichts Verwaltern und Protonotarien, sie wollen sich der Ordnung erinnern, und nach Gestalt und Gelegenheit, wie ein jeder Stand im Reich gesessen, mit Præfigirung der Termin, also unverweißliche Gleichmäßigkeit erzeigen, daß man hinführo dergleichen beschwehrlichen Klagens könne und möge geübrigt bleiben. Decretum per Commissarios & Visitatores, den 9. Septembris Anno 1595.

Mayntzische Churfürstliche Cantzley.

CCCV.

Kaysers Rudolphi II. Müntz-Edict de Anno 1597.

WIr Rudolph der Ander, von GOttes Gnaden erwehlter Römischer Keyser, zu allen zeitten Mehrer des Reichs, in Germanien, zu Hungern, Beheim, Dalmatien, Croatien vnd Sclavonien ꝛc. König, Ertzhertzog zu Oesterreich, Hertzog zu Burgundi, Steyer, Kärndten, Crain und Wirtenbergk ꝛc. Grave zu Tyrol ꝛc. Entbieten N. allen und ieden Churfürsten, Fürsten, Geistlichen vnd Weltlichen, Prelaten, Graven, Freyen, Herren, Rittern, Knechten, Landt-Marschallen, Lands-Haubtleüten, Land-Vögten, Hauptleüten, Vizdomben, Vögten, Pflegern, Verwesern, Amptleüten, Land-Richtern, Schultheißen, Burgermeistern, Richtern, Räthen, Bürgern, Gemeinden, und sonst allen andern vnsern vnnd des heiligen Reichs, darzu vnserer Königreiche Erblichen Fürstenthumb und Lande Vnterthanen, und Getreuen, In was Wirden Stand oder Wesen die seind, denen dis vnser offen Mandat fürkompt und damit ersucht werden, unser Freundschafft Gnad und alles Gutes. Hoch- und Ehrwürdige auch Hochgeborne liebe Freünd, Neuen, Oheimen, Vetter, Schwäger, Chur- und Fürsten, auch Wolgeborn, Edl, Ersam, Lieb, andechtig und getreüe; Als wir nechstabgelauffenen Sechs und neüntzigsten Jahres im Monat Augusto, theils durch ein offenes in Druck ausgefertigtes Mandat, theils daneben abgangene verschlossene Schreiben allen und ieden des heiligen Reichs Kreiß-Außschreibenden Fürsten eröffnet und angeführet, Was gemeinen Nutzes erheischender eüsserster Nothurfft nach, zu Reformation der zerfallenen Müntz-Ordnung und hingegen Handhabung des heiligen Reichs in zeit vnserer Christlobseeligsten Vorfahren, auch unser Regierung Wohlbedächtig aufgerichter Constitutionen, vnser Meinung ernster Will und Bevehlich sey, Hetten wir vns zwar der Gebühr und ietztgemelter Sachen Beschaffenheit nach, billig keines andern versehen, Sintemahl Wir dieselbe Bemühung nit vor vns selbsten, sondern vorangedeüteten so mannigfaltig und reiflich erwogenen Reichs-Kreiß und Deputation-Abschieden zu volg, dazu auf ansehnlicher Kreiß und Städt gantz bewegliches unabläßiges Ansuchen vnsern geliebten Vaterlande Teütscher Nation und männiglich zum Besten fürgenommen, man würde solcher vnser väterlichen Fürsorge und Keyserlichen Wohlbefugten Verordnung aller Orth williglich geleben; So kommen vns doch von etlichen Ständen und Städten zu Entfliehung und Aufhalt berürter Müntz-Reformation allerley Einwendungen, sonderlich das sich ein Stand disfals uff des andern Cunctation und Wiedersetzigkeit, ihr viel auch vff fremder Auslendischer anreinender Oberkeit und Herrschafften des heiligen Reichs vngemässe Müntz, deren man sich nit allenthalb entschlagen könne, entschuldigen, fürder Meinung, Dieweiß diß Werck noch nitt durchs gantze Reich in gleichen gänge und lauff sey, und man der benachbarten Auslendischen Commutation in Wahren, Gütern, Zahlungen und anderer Nahrung nit entrathen könne; So sey unsern und des heiligen Reichs Müntz-Edict volge zu leisten gantz beschwerlich, Danhero nun erfolget, das obbesagte vnsere Keyserl. Müntz-Mandat nitt vberall publicirt, die Valvation, oder Wehrschafft in hievor eingerissener verderblichen Steigerung verbleibet, auch sonsten damit durch allerley verbottene vortheilhafftige Gewyn vnd vnterschleiff, Bonum publicum ie lenger ie mehr geschwächt, geschmelert und ausgesogen wird; Wann wir aber solcher vngebühr mit würcklicher Fortsetzung vnsers angefangenen Keiserlichen rechtmeßigen Einsehens zu steüren und entgegen zu trachten, wie vorhin, nochmals festiglich gemeint und entschlossen. Vnd demnach nit allein obberürter Stendt darwider erregte Difficultät als vnerheblich und unter andern dahin beantwortet; Obwohl leichtlich zuerachten, Sintemahl die, mit der Müntz getriebene Vngebühr und Mißbräuch von einer ziemlichen langen Zeit hero gewurtzelt, das dieselbe nit so gleich mit aller Leüten Gelegenheit aufgehebt werden könne, sondern etwa ihr vielen empfindlich; So könten wir doch mit nichten verantwortlich zu sein erachten, umb des willen der heilsamen so viel tausend Personen zum besten angesehenen Müntz-Ordnunge zu etlicher eigenen strefflichen Gewinn, in so gar gemeinem schwange lauffenden Ubertretungen, und sonderlich deren immerdar fortrückenden Steigerung (die ohne Zweiffel außer dieses Einsehens bis dato in noch höhern Auffschlag gewachsen sein würde:) weitter umb sich zu greiffen, Platz und Raum zu geben, sondern es habe vnsers Kayſ. Cammer-Gerichts Procurator Fiscal starcken Bevehlich, darzu schon angefangen wider diejenige, welche vns und dem Reich unterworffen, und sich hierinnen des gehorsams nit verhielten, mit ernsten Processen zu verfahren, werde es auch ohne Respect künfftig ferner thun, von wegen der frembden auslendischen und des Reichs Satzungen Vngemessen Müntz, geben die Reichs-Constitutiones gewisse maß, wie es damit zu halten, dem soll ein ieder mit Ausschaffunge derselben Sorten geleben, Vnd falle darumb des Reichs Müntz-Ordnung nit, das man vnter benachbarten frembden Herrschafften kein andere als an denselben Orten gangbare

Zahlung haben könne, dann eben wie dieselbe in ihren Gebieten, ob der o Landmünz handhaben, also vnd dafern sambt vns Churfürsten, Fürsten und Ständt daheim vnter sich diesen Schaden, (der vns und das Reich zum meisten drückt) Recht schaffen, So würden frembde und auslendische, wann sie im Reich hantieren, keüffen und verkeüffen wolten, eben so wohl kein andere dann im Reich bewehrte gangbare und gültige Müntz verschieben vnd gebrauchen müssen, Außer und ohne dis aber langsamb ihr wohl nimmermehr das Reich zu Erhaltunge aufgerichter Münz-Ordnung gelangen, und was sonsten dieselbige vnsere Keiserliche, deswegen ahn unterschiedliche Ohrt ausgefertigte schreiben mit wiederholter ernster Vermahnung und Bevehlich zu unweigerlicher gehorsamer Vollnziehunge offtberürts vnsers am dato Prag den 8. Augusti Anno 96. in Druck verfertigten Mandats bloß und allein gemeiner Wohlfahrt zu Aufnehmen ferners Inhalts vermögen und begreiffen, Darauf wir kein anders dann schuldigen Gehorsamb gewarten.

Hierumb und damit man aller Orten desto gründlichers Wissen empfange, das Wir von deren durch vns im Müntzwesen obverstandener Reformation vnangesehen fürgangenen Wiederigen Einstreüens, keines Weges auszusetzen gemeint; So haben Wir zu allem Vberfluß und eines ieden Vaterlichen Verwarnung dis vnser anderwert Kayserlich Mandat abgehen zu lassen, vor gut vnd nöthig angesehen, Darauf Eüern Lbden A. A. und Euch von Röm. Keys. Macht bey denen hiebevor in vnsern ersten Mandat betröeten Peenen und Straffen abermahls ernstlich bevehlend und wollen, das iedermänniglich vielberürtem vnserm am dato Prag, wie obstehet, aller Kreißausschreibenden Fürsten zugeschickten Mandat, in allen seinen Puncten Clausulen, Meinung vnd Inhaltungen, vnverhindert vnd vnerwartet iemandes Inn- oder Auslendischen Parition oder Conformation ein weg als den andern befohlener massen Volge thu. Ob solch iezigedacht Mandat noch nicht vberall (wie vns fürkömt, vnd darüber Wir ferner Erkundigung einzuziehen im Werck stehen) publicirt wäre, dasselbige ohne weitern Verzug, sambt auch diesen andern Mandat oder vidimirter beglaubter Abschrifft davon, in allewege bey dem fürnehmsten Städten vnd Oertern iedes Kreisses publicire und anschlage, darüber mit eifriger Zuthuunge halte, das geringst dargegen, oder auch in fraudem desselben nit thu, noch zu beschehen gestatte. Desgleichen vnsern zu Inquisition und Execution dis Wercks, auch Reducirung der Valvation, vff vorstehende und künfftige Jährmarckt vnd Messen, in vnser und des heiligen Reichs Städten, Orten, vnnd Flecken, welcher Enden wir es notwendig oder nützlich zu seyn vermercken werden, deputirten Keys. Commissariis ihren subdelegirten zugeordenten Personen, und in Summa, wer sich von vnsert wegen hierzu, auch zu welcher Zeitt Ortt vnd Enden durch vnser Keys. Schreiben oder sonsten beglaubter Weiß legitimiren wird, gebührenden Respect erzeige, uff derselben Begehren (daran gleichwohl bißhero bey etlichen Stenden nicht geringer Mangel erschienen) ersprießliche Assistenz, Hülffreichung und Vorschub thun, auch gegen den Jenigen, so als Vbertreter der Münzordnung, in was Puncten oder Articuln das sey, in Erfahrnüs kommen, das Jenige vollnstrecken vnd ins Werck setzen, was vff solche Fälle viel angedeütes vnser hievoriges Mandat, sowohl vnsere vnd des heiligen Reichs Abschied statuiren, und unsere hierzu deputirte nach Befindunge bey iedes Orts Obrigkeitten suchen vnd erfordern werden, Alles bey denen in vielbesagten vnserm ersten Mandat communicirten Straffen und Peenen, Vnd das meinen wir ernstlich. Geben zu Prag den 16. Martii, Anno ꝛc. 97.

Rudolph.

Jo. W. Freymond.

Ad mandatum Sacræ Cæs. ꝛc.
Mtis proprium.
An. Hannivvaldt mp.

CCCVI.

Memorial, an statt eines Abschieds, welches dem Herrn Cammer-Richter, Præsidenten und Beysitzern des Kayserl. und H. Röm. Reichs Cammer-Gerichts, nebst beygefügten Memorialien vor den Herrn Cammer-Richter insonderheit, auch Protonotarien, Notarien, Advocaten, Procuratoren, und Lesern von den Kayserl. Commissarien und Visitatoren, sich darnach zu halten, Anno 1600. zugestellet worden.

DB wohl bey jetziger vorgenommener und verrichteter Extraordinari-Visitation des Kayserl. Cammer-Gerichts insgemein bey dem Collegio keine sondere Defectus und Mängel gespührt werden, jedoch und weil ex Designatione relatarum Causarum von dem Jahr 1595. biß anhero, und also in 5. Jahren ein schlechte Anzahl Definitivarum expedirt, dagegen aber ein grosse Meng definitivè beschlossener Sachen so wohl hinter dem Referenten noch unexpedirt, als in dem Gewölb zu distribuiren befunden werden, zu geschweigen, was sich täglich darzu häuffen und mehren thut: Zu welchem dann unter andern dieses nicht ein geringe Ursach gibt, daß nicht alle Assessores demjenigen wie sich gebührt nachsetzen, was von wegen des Referirens, Votirens und Dictirens, so offt und manchmahl durch vielfältige Visitations-Abschiede und Memorial, wohlmeinend statuirt, erinnert und vermahnet, unangesehen wie so treulich dasselbe bey nechst

nechstgehaltener Extraordinari-Visitation Anno 1595. erinnert worden, darumb dann diejenige, so ein solches gebührlich für Augen haben, und deme, was geordnet, geleben, billich vor andern ein sonderliches Lob und Ruhm haben; Dieweil aber zu Beförderung der heilsamen Justitien und Erörterung der so vielen beschlossenen und täglich zuwachsenden Sachen ein gesampter Ernst, Eyffer und Fleiß vonnöthen seyn wird, und daß an einem solchen obliegenden Last zugleich gezogen werde; So thun die Herren Kayserl. Commissarii und Visitatores ein Collegium sampt und sonders nochmahls hiemit treuhertzig erinnern und vermahnen, sie wollen demjenigen, was so offt und vielmahls durch Visitations-Abschiede und Memorialn, die ein jeder billig vermög seiner Pflicht in guter Memorie und frischer Gedächtnuß haben solle, getreulich und unverweigerlich, und dermassen nachsetzen, damit die Röm. Kayserl. Majestät, auch Churfürsten, Fürsten und Stände des Reichs zu spühren und zu vermercken haben, daß ein jeder für sich selbst, und also ins gesampt keiner an seinem Fleiß und Vermögen was ermangelen lassen.

§. 1. Ob nun wohl nicht gezweiffelt wird, man werde dasjenige Buch, inmassen hievor in dem Memorial Anno 1570. verordnet und hernach erholt, bey der Hand und vor Augen haben, darin alle gedachte Visitations-Abschiede und Memorialien beysammen begriffen, und sich ein jeder umb so vielmehr seines Ambts und Stands zu erinnern wissen, damit man einmahl weitern vielfältigen und verdrießlichen Memorirens und Befehlens überhaben seyn und bleiben möge.

§. 2. Jedoch und weil es jetzo abermahls die Nothdurfft also erfordert, und man sich erinnert, welcher Gestalt, und auf was Maß von wegen des Referirens und Votirens der Beysitzer außtrückliche deutliche und verständige Verordnung, Befelch und Vermahnungen, durch unterschiedliche Visitations-Abschiede und Memorialien, fast bey allen verrichteten Visitationen, sonderlich aber Anno 1556. 1557. 1559. 1570. 1575. und vielen andern mehr darzwischen und hernach gefolgten geschehen, und ernstlich zu halten befohlen worden.

§. 3. So wollen hiemit die Herren Commissarii und Visitatores dasselbe alles und jedes anhero wieder repetirt und erhott haben, und befehlen darauf, an statt höchstgedachter Kayserl. Majestät, auch Churfürsten, Fürsten und Ständen des Reichs, daß kein Beysitzer zu referiren anfangen solle, er habe sich dann zuvor bey dem Cammer-Richter oder Præsidenten Ampts-Verwesern, daß er zu referiren gefaßt, angegeben, und in specie Anzeig gethan, in was Sachen er zu referiren Vorhabens, darauf auch aus dem sonderbahren darzu habenden Register erkündiget werden soll, ob es auch die ältiste beschlossene oder sonst eine Privilegirte Sache sey, und da solch Vorhaben der Ordnung ungemäß befunden wird, dasselbe nicht zulassen, sondern ihn darüber gebührlich zu Rede stellen.

§. 4. Es soll auch keinem Beysitzer gestattet, viel weniger von den andern in dem Senatu, darin der Referent begriffen ist, gut geheissen noch angenommen werden, einige Sach, es sey definitivè, oder in einer wichtigen Interlocutori beschlossen, zu referiren, er wäre dann so wohl mit seiner protocollirten Relation, als auch seinem Voto, welche er vorzuzeigen, gefaßt, und habe auch zu Anfang seiner Relation den andern Beysitzern in suo Senatu angezeigt, worauf die Sache beschlossen, und was ungefähr Merita Causæ seyen; Wie auch keiner, wer der auch sey, sein Votum zu dictiren, sondern nur die Conclusiones bey jedem Puncten, und was der Notarius selbst inter votandum, quoad Merita Causæ & principalia Fundamenta, einnehmen wird, kürtzlich ad Protocollum zu annotiren, zugelassen werden soll.

§. 5. Und ob wohl auch hiebey versehen, sich des langweiligen Verlesens der Producten und Urkunden zu enthalten, dabey es dann billig, sonderlich wie deßwegen gute Ordnung in den Visitations-Abschieden Anno 1556. und 1570. gemacht, zu lassen, und die Beysitzer denselben gemäß sich zu verhalten: Jedoch und dieweil deßwegen, wie offt dieselbe Producta und Schrifften, so hierzu in specie nöthig seyn, zur Leserey von den Partheyen geben, und in den Senatibus zur Zeit der Relation den andern Assessoren, ausserhalb des Referenten distribuirt werden sollen, eine sondere Versehung in den jetzigen Reichs-Deputations-Abschied zu bringen, so werden Cammer-Richter, Præsidenten und Beysitzer demselben, was also geordnet, nach beschehener Publication berührtes Abschieds ihres theils nachzusetzen und zu geleben wissen.

§. 6. Und damit auch ein Correferent mit Zustellung der Acten nicht übereylt werde, soll ein jeder Referent schuldig seyn, wann er seines theils fertig, dasselbe dem Herrn Cammer-Richter, oder Præsidenten Ampts-Verwaltern anzuzeigen, damit durch ihre Verordnung, fürter dieselbe Acta bey guter Zeit, nach Gelegenheit der Sachen, aber unter Monaths-Frist nicht dem Correferenten zugestelt werden können.

§. 7. Und ob wohl auch verordnet und versehen, da einer sein Votum pro causæ gravitate, und sonderlich, da man sich auch einer Revision zu versehen, in denen Fällen, da der Correferent, und die andere dabey votirende Beysitzer, gantz oder per Majora mit ihme dem Referenten, einig, zum Protocoll legen wolte, daß er dasselbe

mit

mit eigener Hand geschrieben thun solle; Welchem dann bißhero gar wenig nachgesetzt, ja auch wohl etliche gar nichts mehr ad Protocollum kommen lassen, daraus dieser Mangel erfolgt, wo etwan in einer allbereit geurtheilten Sachen ein Beysitzer in Punctis Executivis, Liquidationis, und dergleichen, dieselbe aufsuchen lassen, und sich darin zurück ersehen müsse, daß eintzige Nachrichtung und Motiven, warumb also geurtheilt, darbey nicht zu finden seyn, und daher umb so viel mehr Zeit, dieselbe de novo wieder zu ersehen, und zu ponderiren, darüber hinlauffe und verzehret werde.

§. 8. Jedoch und dieweil etliche nicht geringe Bedencken fürzefallen, warumb einer bessern Vermahnung hierzu vonnöthen, als thun die Herren Kayserl. Commissarii und Visitatores hiemit den Beysitzern sampt und sonders auferlegen und befehlen, wann in einer beschlossenen Sache referirt, votirt und decidirt, daß alßdann ein jeder Referent sein Votum entweder gantz, oder ohne viele Allegata Extracts-Weiß mit seiner Hand schrifftlich verfaßt, wofern es ein gemein Conclusum, oder per Majora approbirt, verschlossen, und von ihme selbst verpitschirt, dem Herrn Cammer-Richter oder in Abwesen, dem Herrn Præsidenten Ampts-Verwesern zustelle, dasselb soll alßdann der Herr Cammer-Richter in ein sondere Truhe in dem Gewölbe (welche hierzu mit zweyen Schlössern versehen, von Ihrer Fürstl. Gn. anzuordnen, auch Ihre Fürstl. Gn. einen, und der erste Beysitzer den andern Schlüssel haben soll,) den nechsten einlegen, und verschlossen halten, welche auch nicht ehe heraus zu folgen, biß man derselben, da was in Protocollis Protonotariorum oder Notariorum zu finden, hierzu nicht genug in Punctis Executivis und Liquidationum bedürfftig, dergestalt mögen sie eröffnet, ersehen, und angeregter massen wieder zur Truhen eingelegt werden. Und dieses soll auch zu verstehen seyn, in den Fällen, da der Correferent und die andere dabey sitzende Assessores gar oder per Majora mit dem Referenten nicht einstimmig wären, daß solche Conclusa gleicher Gestalt Extracts-Weise verpitschirt dem Herrn Cammer-Richter zugestellt und zur Truhen eingelieffert werden.

§. 9. Uber welches alles, wie obgedacht, und in specie wieder zu halten erholet, auch weiters verordnet, wird dem Herrn Cammer-Richter und Præsidenten hiemit aufferlegt und befohlen, ernstlich und festiglich zu halten; Da aber einer oder der ander in einem oder mehr Puncten sich widerwärtig erzeigen, und in der Güte sich nicht wolte weisen lassen, sollen sie die Delinquenten ohne Respect mit Ernst straffen, und damit gehalten werden, wie in dem Memorial Anno 1577. §. Im Fall aber ꝛc, nothwendig versehen. Bey welchem die Herren Præsidenten erinnert und vermahnet werden, so wohl an- als abwesend des Herrn Cammer-Richters mit gebührendem Ernst und Eiffer, neben Ihrer Fürstl. Gn. die Sachen ihnen angelegen seyn zu lassen, keinem was zu übersehen und nachzugeben: Wie auch dargegen den Beysitzern hiemit bey obangeregter Pön ernstlich befohlen wird, die Præsidenten gleich dem Herrn Cammer-Richter in gebührender Ehr und Aufachtung zu haben, und für sich selbsten alle aufferlegte Schuldigkeit sich also und dermassen zu erweisen, damit es einigen Einsehens und Bestraffens nicht nöthig sey.

§. 10. Welcher Gestalt hierbey in der Kayserl. Cammer-Gerichts-Ordnung in dem ersten Theil Tit. 8. versehen und verordnet, wie auch in folgenden Visitationen offtermahls erholt, wie zu Erhaltung allerhöchst-gedachter Ihrer Kayserl. Majestät auch aller anderer des Heiligen Reichs Ständen Hoheit und Auctorität, die Beysitzer mit ehrlicher zierlicher Kleidung, nach Gelegenheit dieses ihres Stands, Berufs und Wesens, sich verhalten und erzeigen sollen, damit alle Gerichts- und andere Personen desto mehr Aufsehens ihrenthalben haben möchten; So wird doch bey etlichen gemerckt und gespührt, daß demselbigen zu nicht geringer Verschimpffung des Heil. Reichs Auctorität, und ihrer selbst-eigenen Reputation, nicht nachgesetzt, sondern vielmehr den Advocaten und Procuratoren dardurch Veranlassung gegeben werde, mit kurtzen Mänteln und seltzamen Hüten, in- und ausserhalb des Gerichts, sich dermassen zu erzeigen, daß sie beneben denselben mehr gemeinen Handelsmännern und Bürgern, als dieses höchsten Gerichts verwandten Personen von In- und Außländischen verwunderlich angesehen werden.

§. 11. Damit dann einmahl demjenigen nachgesetzt und gelebt werde, was angeregter Gestalt dem Gericht zu Ehren wohl versehen und geordnet, so wollen die Herren Kayserl. Commissarii und Visitatoren die Beysitzer hiemit erinnert, und vermahnet haben, demselben, was also ihrer Zierde und Kleidung halben statuirt, endliche und ernstliche Vollziehung zu thun, wie dann hiemit dem Herrn Cammer-Richter aufferlegt und befohlen wird, darauf ein fleißiges Aufmerckens zu haben, und da einer oder mehr befunden, der sich demselben ungemäß erzeigen, und in kurtzen schlechten Mänteln und Hüten zu Rath oder Gericht, auch sonsten sich finden lassen würde, ein solches bey ihme mit ernstlicher Untersagung abzuschaffen, und da dasselbe keine Folge oder Respect haben wolte, sich ihres Ampts, wie oben angeregt, zu gebrauchen.

§. 12. Es wissen sich auch die Herren Kayserl. Commissarii und Visitatoren zu erinnern, aus was bewegenden Ursachen bey nechst in Anno

Anno 1595. gehaltener und verrichter Extraordinari-Visitation vor gut angesehen, daß zu Beförderung der Relationen und End-Urtheilen mehr Definitiv- und Interlocutori-Räthe angeordnet werden sollen.

§. 13. Dieweil aber bey jetziger Visitation derselbe Effectus, darzu es dazumahl gleichwohl auf einen Versuch gemeynet worden, nicht erfolgt, und dahero allerhand Inconvenientien entstanden; So haben die Herren Kayserl. Commissarii und Visitatores für nothwendig erachtet, auf einen nützlichern und bequemern Weg die Außtheilung der Räthe anzustellen, also daß nun hinfürter die Beysitzer in 5. unterschiedliche Definitiv- in welchem jeden 7. und in 6. Interlocutori-Räthe, in welchem jeden 6. Personen zu verordnen, außgetheilt werden sollen.

§. 14. Derowegen dann hiemit dem Herrn Cammer-Richter befohlen wird, solche Außtheilung bemeldter Räth bey ehister förderlichster Gelegenheit für die Hand zu nehmen und anzuordnen, dergestalt, daß die überbleibende Beysitzere in die andere Räthe, wo es die Nothdurfft erfordert, vertheilt, oder zu Erledigung der Bescheide und Supplicationen an den Bescheid-Tisch verordnet werden.

§. 15. Auf was Maaß bey angeregter und nechst-gehaltener Visitation Anno 1595. auch in dem Memorial Herrn Cammer-Richter, Præsidenten und Beysitzern zugestellt, sie wegen Annehmung der Beysitzer der Ordnung und Reichs-Abschiede erinnert worden, das weiset berührtes Memorial mit mehrerm aus.

§. 16. Damit aber noch weiter bey Annehmung derselben aller besorgsamer Veracht vermieden, und dasjenige befördert werde, was zu desto fruchtbarlicher Besetzung dieses höchsten Gerichts im Reich nur dienlich und bequem seyn mag; So sollen hinführo die præsentirte Beysitzer, wann ihnen Acta ad referendum zugestellt werden, Herrn Cammer-Richter oder Præsidenten an Eyds statt angeloben, und mit Hand-Treu versprechen, solche ihnen zugestellte Acta allein zu verlesen, zu erwegen, zu protocolliren, und in eine Relation zu verfassen, und sonsten niemands Hülff darzu zu gebrauchen: Daß auch die Beysitzer, welche zu Anhörung des Præsentirten Relation verordnet, Macht haben sollen, facta Relatione ex iisdem Actis dem referirenden præsentirten Beysitzer zu besserer Erkündigung, daß er die Acta, so ihme zu referiren zugestellt, selbst mit Fleiß durchlesen, und die Relation daraus begriffen, zu opponiren: Und soll alßdann nach verrichten Dingen solche des Præsentirten schrifftlich verfaßte Relation bey den Actis behalten werden, im Fall da etwa einer oder der ander nicht angenommen, und zum zweyten oder dritten mahl præsentirt, und etwan einer oder mehr Beysitzer, so darbey gewesen, nicht bey der Hand, abgezogen oder verstorben, man so wohl hieraus, als auch ex Protocollo Protonotarii oder Notarii, so darbey gewesen, die Qualitates beschehener Relation vernehmen, und zu desto richtiger Collation mit des andern neben ihm neu præsentirten Beysitzers Relation kommen könne: Doch soll denjenigen, so zuvor mehrmahls præsentirt, frey stehen, sich bey dem Collegio wieder anzugeben, und de novo, wann er wolte, wieder zu referiren.

§. 17. Und damit bey Annehmung der Beysitzer inter votandum eine gute Richtigkeit gehalten, und aller unnöthiger Zweiffel vermieden bleibe, so soll hinführo das eine Zeit hero gebrauchte Eventual-Votiren hiemit gäntzlich abgeschafft und eingestellt seyn, sondern sich jeglicher purè mit seinem Voto in seiner Ordnung vernehmen lassen, und da noch was Bedenckens oder Zweiffels vorhanden, darüber noch eine Umbfrag beschehen: Uber welchem dann auch der Herr Cammer-Richter, oder in Abwesenheit desselben die Præsidenten sich der Gebühr zu verhalten wissen werden.

§. 18. Ob wohl auch in angeregtem Memorial de Anno 1595. Erinnerung geschehen, was die Relationes in Annehmung der Beysitzer, und andere Deputationes den ordentlichen Räthen und Relationibus vor grosse Verhinderung gebähren, wann solche Sachen in Ordinariis vorgenommen und expedirt werden, derohalben für gut angesehen, daß dergleichen Relationes und Deputationes fürter nicht mehr in Ordinariis, sondern Extraordinariis, etwan des Nachmittags, auf die Sambstäg, und geringe Ferien fürgenommen werden solten, aber jetzo befunden, daß demselben nicht also richtiglich nachgegangen; Als wird dem Herrn Cammer-Richter und Præsidenten befohlen, hierüber bestes Fleisses zu halten, und da die Sachen keine Eyl auf sich haben, solche Verrichtungen auf den Sambstag Nachmittag, und in geringen Feriis anzuordnen, und im Fall die fürfallende Gelegenheit keinen Verzug leiden könte, hierunter sich gebührender Discretion gebrauchen, damit in Ordinariis nicht viel Zeit darüber vergeblich verschlossen werde.

§. 19. Und dieweil weiter gespührt worden, welcher Gestalt doppelte Zeit und Bemühung hiemit zugebracht wird, wann einem Beysitzer etwa in einer Sachen Acta ad referendum zugestellt, andere aber, so Connexitatem Causæ mit dieser haben, einem andern in altero Senatu behändigt werden, welche viel eher von den vorigen Referenten, als dem die Merita Causæ bewust, und etwan allbereit in seinem Senatu ad Protocollum kommen lassen, zur Expedition gebracht werden können; Als wird der Herr Cammer-

mer-Richter hiemit erinnert und vermahnet, sich dahin zu bemühen und zu befleissen, damit diejenige Acta, so Connexitatem Causæ haben, so viel möglich allweg einem Referenten zugestellt, und also umb so viel mehr die Zeit hierdurch auch gewonnen werde.

§. 20. Alßdann ferner am Tage, welcher Gestalt sich abermahls die Ordnung in Novis und Præfixis sehr häuffet und stecket, derowegen wie demselben zu helffen, und zur Beförderung zu bringen bey anstehendem Deputations-Tage geschlossen werden soll, so wird es biß daselbsthin außgestellt; Es wollen aber die Herren Commissarii und Visitatoren Herrn Cammer-Richter, Præsidenten und Beysitzer hiemit aufferlegt und befohlen haben, dieweil man Winters-Zeiten vom 1. Februar. anfähet Septima Hora zu Rath zu gehen, zugleich auch die Audientzien Nachmittags biß auf 5. Uhr, so weit sich der Tag erstreckt, zu continuiren.

§. 21. Wann auch etliche Beysitzer im Brauch haben, da sie ihre Protocolla etwan auf die Cantzley schicken, daß sie ihren Dienern dieselbe offen zu überantworten zustellen, so auch seine Gefahr auf sich trägt; Als wollen die Herren Commissarii und Visitatores hiemit den Beysitzern befohlen haben, wann es die Nothdurfft erfordert, daß sie ihre Protocolla zur Cantzley mit ihren Dienern überschicken, sie dieselbe ihnen verpitschirt zustellen sollen.

§. 22. Was sonsten weiters in einem sondern Memorial den Advocaten und Procuratoren zuzustellen für nothwendig angesehen, das wird dem Herrn Cammer-Richter, Præsidenten und Beysitzern auch hiemit überreicht, und ist darauf an statt der Kayserl. Majestät unsers allergnädigsten Herrn, auch Churfürsten, Fürsten und Ständen des Reichs der Herren Kayserl. Commissarien und Visitatoren befehlende Meynung, darob und daran zu seyn, daß demselben, und was in diesem Memorial an statt eines Abschieds begriffen, auch einem jeden sampt und sonders anlangen thut, allerdings gelebt, und gegen die Ubertretter obangeregter massen gebührende Bestraffung fürgenommen, und also allenthalben die Ehr dieses höchsten Gerichts, und das Werck der heilsamen Justitien mit rechtem Ernst und Eiffer befördert werde. Decretum in Concilio Spiræ, 29. Augusti Anno 1600.

Mayntzische Churfürstliche Cantzley.

Memorial, **dem Herrn Cammer-Richter insonderheit zuzustellen**, Anno 1600.

DJe Herren Kayserl. Commissarii und Visitatores setzen in keinen Zweiffel, es werde der Herr Cammer-Richter aus dem Memorial, einem Collegio zugestellt, vernehmen, was sie bewegt, von wegen des Referirens, Votirens und Dictirens, und wie sonsten die Beysitzer zu Rath und Gericht erscheinen sollen, die vorige Reichs-Constitutiones, Visitations-Abschiede und Memorialn, wieder zu erholen, und etwas ernster zu Gemüth zu führen, auch darbey noch weitere nothwendige Versehung zu thun, wie derselben mehrere Inhalt mit sich bringt, auch der Herr Cammer-Richter, was und so viel Ihrer Fürstl. Gnaden Person und Ampt anlangt, an ihrem Fleiß und Vermögen, wie bißhero mit sonderm Ruhm und Lob von Ihrer Fürstl. Gnaden gespührt worden, zumahl nicht unterlassen, damit alles dasjenige, so also wohlmeinend memorirt, erinnert, statuirt und befohlen, seinen würcklichen Effect und Vollziehung erlangen möge.

§. 1. Dieweil aber in fürgehenden Visitationen erscheinet, daß unangesehen des vielfältigen Erinnerns und Vermahnens dasselbe nicht von einem jedwedern in Obacht genommen wird, und nicht alle zugleich ziehen wollen, ja wohl etwan einer sein eigen Gutdüncken den wohlgeordneten Satzungen vorziehet, dardurch dann die edle Zeit in Gefahr gesetzt, und der beschlossenen Sachen nicht weniger, sondern je länger je mehr werden und sich häuffen, immassen anjetzo mehr definitivè beschlossener Sachen hinter den Referenten und noch aus dem Gewölb zu distribuiren sich finden, als seit dem 1595sten Jahr erledigt und zu End-Urtheil gebracht worden, zu geschweigen der überhäufften Interlocutorien, und was noch täglich zuwächset: So haben die Herren Kayserl. Commissarii und Visitatores umb so viel weniger können umbgehen, was hiebevor, wie diesen Mängeln und Gebrechen vorzukommen, heilsamlich bedacht, und noch zur Verbesserung vor gut angesehen, dasselb in angeregt Memorial zusammen zu verfassen.

§. 2. Und ob man wohl in der guten Hoffnung und Zuversicht steht, es werden alle und jede Beysitzer in Erinnerung ihrer Pflicht und Verwandnuß, damit sie der Kayserl. Majestät und dem Heil. Reich zugethan, auch so vielfältigen und fast nunmehr verdrießlichen Memorirens und Befehlens, sich also und dermassen in allem gehorsamlich befleissen und willfährig erzeigen, dahero man zu spühren habe, daß an ihnen allen und einem jeden insonderheit kein Fehl oder Mangel gewesen, und dergestalt verhoffentlich durch Gewinnung der Zeit weit mehr Expedition zu erlangen.

§. 3. Jedoch und dieweil alle Ordnungen, so gut sie auch seyn, vergeblich fallen, wo nicht darüber gebührliche Handhab geschiehet, und leichtlich durch etwas Nachsehen versäumet werden, und in vorigen alten Gang wieder kommen kan, welches durch ein gleichmäßig Einsehen zu verhüten; Als wollen die Herren Commissarii und Visitatores den Herrn Cammer-Richter durch dieses Neben-Memorial embsiges Fleisses erinnert und ersucht haben, ob solchem allem, wie versehen, ernstlich und festiglich zu halten, mit stätigem Treiben, Mahnen und Erinnern, so offt es die Nothdurfft erfordert, nicht nachlassen, und gegen die Verbrecher, auch die jenige, so alles lassen vor Ohren vorüber streichen, ohn einigen Respect verordnete und gebührende Bestraffung fürnehmen, und daran zumahl sich nichts lassen hindern, auch die Herren Præsidenten zu gleichem Trieb und Ernst, wie an ihnen nicht gezweiffelt wird, erinnern, vermahnen und halten. Daran erzeigen Ihrer Fürstl. Gnaden, was ihres Ambts und Befelchs ist, und ohne allen Zweiffel höchstgedachter Kayserl. Majestät, auch Churfürsten, Fürsten und Ständen des Reichs zu annehmlichen Gefallen gereichen wird. Decretum in Concilio Commissariorum & Visitatorum, 29. Augusti Anno 1600.

Mayntzische Churfürstliche Cantzley.

Memorial, **den Protonotarien und Notarien zuzustellen**, Anno 1600.

DJe Herren Kayserl. Commissarii und Visitatores erinnern hiemit des Kayserl. Cammer-Gerichts Protonotarien und Notarien, daß sie ihren Aemptern, vermög der Cammer-Gerichts-Ordnung, Reichs- auch Visitations-Abschieden und Memorialn, mit treuem Fleiß obseyn wollen, sonderlich aber etwas fleißiger in den gewöhnlichen Stunden in der Cantzley erscheinen, damit wann man ihrer in den Räthen bedürfftig, deßwegen kein Verlängerung fürgehe.

§. 1. Demnach auch geklagt wird, daß die gefallene Decreta Supplicationum eher einem andern, als den Procuratoren, die supplicirt, kundig gemacht werden, welches dann in mehr Weg beschwerlich fallen thut; Als werden die Protonotarien und Notarien hiemit erinnert, hiemit also behutsam umzugehen, daß sie ihres theils alles Verdachts, und ernsten Einsehens können und mögen entübriget bleiben.

§. 2. Den Advocaten und Procuratoren ist ein sonderlich Memorial an statt eines Abschieds überreichet worden, dieweil dann auch darin begriffen, was den Protonotarien und Notarien in acht zu haben obliegt und gebührt: Als wird ihnen hiemit Abschrifft davon zugestellt, dem werden sie sich der Gebühr darauf, was und so viel sie betrifft, zu erzeigen wissen. Decretum per Commissarios & Visitatores in Concilio Spiræ, 29. Augusti Anno 1600.

Mayntzische Cantzley.

Memorial, **den Advocaten und Procuratoren zuzustellen**, Anno 1600.

DEmnach bey währender dieser Extraordinari-Visitation des Kayserl. Cammer-Gerichts fürkommen, auch zum Theil gesehen und gespührt worden, welcher Gestalt die Advocaten und Procuratoren ihrem Stand, wie auch denen in Anno 1557. und hernach Anno 1574. 1575. 1576. mehrmahls wiederholten Memorialn und Befehlen zu entgegen und ungemäß, mit schlechten kurtzen Mänteln und Hüten zu Gericht kommen, und sonsten in- und ausserhalb desselben sich also erzeigen, daß sie vielfür gemeinen Handelsmännern und Bürgern, als des Kayserl. Cammer-Gerichts verwandten Personen, von In- und Außländischen verwunderlich angesehen werden, welches dann zu nicht geringem Despect und Verkleinerung dieses höchsten Tribunals im Heil. Reich und ihnen selbst gereichen thut.

§. 1. Derowegen ist hiemit der Herren Commissarien und Visitatoren befehlende Meynung, es wollen die Advocaten und Procuratores obgemeldten Memorialen allerdings nachsetzen, und sonderlich wann sie zu Gericht gehen, sich zierlicher langer Kleider gebrauchen, und im Fall einer oder der ander dieses, wie bißhero beschehen, nicht wolte oder würde in Achtung nehmen, so wird hiemit dem Herrn Cammer-Richter aufferlegt und befohlen, alßdann den Ubertretter, so er auf Vermahnung sich entgegen erzeigen würde, nach Ermäßigung darunter anzusehen und zu straffen, oder wo nöthig, dergestalt von der Audientz abzuhalten.

§. 2. Es ist auch bey währender dieser Visitation fürkommen, welcher Gestalt die Procuratores, wann sie umb Proceß suppliciren, und ihnen dieselben erkändt, darinnen wider dessen, und dessen Erben mit N. N. bezeichnet Meldung geschicht, und darauf etwas tringlich bey der Cantzley, umb Verfertigung der Proceß, auch auf ihrer Partheyen Gefahr ansuchen, und gehabt haben wollen, unangesehen, was hiebevor deßwegen wohlmeinend statuirt und verordnet; So wollen die Herren Commissarii und Visitatores, was hierinnen hiebevor versehen, und in dem Visitations-Abschied Anno 1564. verordnet, hiemit erholt, und weiter befohlen haben, daß hinführo die Cantzley bey ihren Pflichten keine Proceß, ob die gleich in genere decretirt und erkandt, es werden dann zuvor durch die Advocaten und Procuratores die Partheyen in der Cantzley außtrücklich benandt, ungehindert, was dagegen sie einwenden, verfertigen und außgeben lassen sollen.

§. 3. Ferner wird auch befunden, daß die Procuratores dasjenige, was sie vermög der Cammer-Gerichts-Ordnung, Visitations-Abschieden und Memorialn, neben den gewöhnlichen Attestationen von den Producten und Schrifften aus des Cammer-Gerichts Cantzley nehmen und lösen sollen, selbst durch ihre darzu bestellte Schreiber, und dieselbe Tax, und etwa wohl höher, abschreiben, und einander mittheilen; Welches nicht allein angeregter Ordnung zuwider, sondern auch den Ständen des Reichs, bevorab

in Documentis & Materiis Probatoriis, nicht wenig bedencklich und gefährlich; Als wollen die Herren Commissarii und Visitatores hiemit den Procuratoren bey Straff nach Ermäßigung, so offt und dick man dessen innen wird, daß sie gemeldter Gestalt gegen einander colludiren, aufferlegt und befohlen haben, hinführo desselben sich zu müßigen, sondern die einkommende Producta und Schrifften, deren sie und ein jeder nothdürfftig, umb die gewöhnliche und statuirte Tax, darüber sie auch nicht beschwehrt werden sollen, aus berührter Cantzley zu nehmen: Bey welchem die Cantzley Hand zu haben, dem Herrn Cammer-Richter Amptshalben hiemit auffer-legt und befohlen wird.

§. 4. Als auch mit sonderm Befrembden vermercket worden, daß etwa decretirte Supplicationes aus der Cantzley gefordert, und heraus genommen, und folgends hernach entweder radirt, oder ad Marginem etwas weiters addirt, und zu Verfertigung der Processen wieder hinein gelieffert werden, welches so wohl den Referenten, als auch der Gegen-Parthey zu sonderm Nachtheil gereichet; Als sollen hinführo die Protonotarien und Notarien, wie sie dessen durch ein sonder Memorial erinnert worden, keine decretirte Supplicationes mehr hinaus geben, sondern bey der Cantzley zu Verfertigung der Process behalten, und da einem oder dem andern Procuratori das Decret zu wissen nöthig, ihme dasselbe fürlesen oder Abschrifftlich zustellen.

§. 5. Welcher Gestalt die Procuratores schuldig seynd, daß sie jederzeit die Copien, darauf sie sich in den Producten beziehen, sämptlich produciren sollen, das ist ihnen aus der Ordnung und Visitations-Memorialn bewust; Demnach aber nunmehr bey etlichen dieser Mißbrauch einschleicht, daß sie gleichwohl in den Gerichtlichen Audientzien, welcher Gestalt sie diß oder das mit seinen Beylagen eingeben und produciren, ad Protocollum kommen lassen, aber hernach erst über 14. Tage oder 3. Wochen zur Leserey kommen, und dieselbe angeregte Producta oder Beylagen auf den Tag zu signiren, wann derselbe Recess gehalten worden, von den Lesern begehren, welches ohne Gefahr, auch sonderlicher Verhinderung der gewöhnlichen Leserey Geschäfften nicht zugehen kan; Als wollen die Herren Kayserl. Commissarii und Visitatores den Lesern hiemit sampt und sonders aufferlegt haben, wann einer oder der ander Procurator angezogener Gestalt Producta oder deren Beylagen, welche er, daß er sie in der Audientz producirt, angeben, aber ohne einige Excusation, warumb er selbiger Zeit damit nicht gefaßt wäre, nicht überreichet hätte, sondern nach 8. oder 14. Tagen, weniger oder mehr, dieselb erst den Lesern zu signiren, aufladen wolte, daß sie solche Schrifften ehe nicht annehmen sollen, sie hätten dann zuvor dem Herrn Cammer-Richter, oder in dessen Abwesen einem Præsidenten davon Bericht gethan, welcher alßdann den Delinquenten nach Ermäßigung straffen, und eher nicht die Schrifften angenommen und signirt werden sollen. Deßgleichen findet sich, daß etliche der Procuratoren im Brauch haben, auf ihre Producta, so sie gedoppelt judicialiter zu überreichen schuldig, auf das eine: JUDICI: auf das andere: PARTI: zu zeichnen, welches dann etwa auch ohne Gefährlichkeit nicht kan abgehen, derowegen so soll das hiemit gäntzlich abgeschafft seyn, auch dergestalt von den Lesern nicht signirt noch angenommen, sondern in deme bey der Ordnung gelassen werden.

§. 6. Demnach auch in Fiscalischen Sachen und Handlungen die Procuratores in Termino præfixo vel allumpto die Gebühr nicht in Novis, sondern erst wann sie Terminum Præfixarum erreicht, sich zur Handlung erbieten, welches dann denselbigen, sonderlich in Müntz-Sachen, eine grosse Verhinderung und Beschwehrung geben solle; Als wird ihnen hiemit sambt und sonders aufferlegt und befohlen, hinführo auf alle seine des Fiscals Handlungen und Anruffen in begehrter und zugelassener Zeit in Novis, wann dieselbe Ordnung einen oder den andern erreichet, und nicht in Præfixis sub pœna præjudicialiter zu handlen, auf Maß als der Visitations-Abschied Anno 1567. mit sich bringt; Jedoch soll Cammer-Richter, Præsidenten und Beysitzern unbenommen seyn, dem Gegen-Anwald, ad agendum contra in Novis, nach Gestalt und Gelegenheit der Partheyen, wie sie gesessen, 5. oder 6. Monath zu præfigiren, oder auch, da erhebliche Ursachen vorhanden, die angesetzte Zeit propter distantiam Loci & qualitatem Causæ zu prorogiren.

§. 7. In der Cammer-Gerichts-Ordnung ist versehen, welcher Gestalt die erkante Process von dem Bottenmeister zu seinen Händen genommen, und durch die Cammer-Gerichts-Botten insinuirt und exequirt werden sollen; Dem aber zu entgegen befunden worden, daß die Procuratores dieselbe hinweg nehmen, und nach ihrem Gefallen verkünden lassen, und die Botten, so etwan mit Processen zu exequiren fertig und vorhanden, damit lang aufhalten, als ob sie ihren Partheyen zu schreiben noch nicht fertig, dahero andere durch solches langsames Exequiren vernachtheilt und verhindert werden, und Restitutionem in integrum suchen und begehren müssen; So wollen die Herren Commissarii und Visitatores solchem vorzukommen, die Procuratores hiemit ernstlich erinnert und ermahnt haben, die erkante Process auf der Cantzley dem Bottenmeister liegen zu lassen, welcher auch Befelch

felch haben soll, dieselbe nicht hinaus zu geben, sondern vermög der Ordnung gebührlich und zu rechter Zeit durch die Botten exequiren, und verkünden zu lassen: Derowegen sie auch keinen Botten, da er mit Processen abgefertigt, mit ihren Neben-Schreiben aufhalten sollen, oder darüber gebührender Bestraffung gewärtig seyn; Was sonsten von Exequirung der immatriculirten Notarien in der Cammer-Gerichts-Ordnung in einem besondern Titul des ersten Theils verordnet, darbey thut es billich auch verbleiben.

§. 8. Solches alles wie obstehet, und sie die Advocaten und Procuratores betrifft, wollen die Herren Kayserlichen Commissarii und Visitatores ihnen an statt eines Abschieds überreicht, und hiemit von Ihrer Kayserl. Majestät, Churfürsten, Fürsten und Ständen des Reichs wegen aufferlegt und befohlen haben, sich demselben gemäß, und was sonst die Cammer-Gerichts-Ordnung Reichs- und Visitations-Abschiede und Memorialn ihrenthalben mit sich bringen, zu erzeigen. Decretum in Concilio Commissariorum & Visitatorum, 29. Augusti Anno 1600.

Mayntzische Churfürstliche Cantzley.

Memorial, den Lesern zuzustellen, Anno 1600.

DJe Herren Kayserliche Commissarii und Visitatores erinnern hiemit des Kayserlichen Cammer-Gerichts Lesere, sich in ihrem Ampt, was ihnen vermög der Cammer-Gerichts-Ordnung, Reichs- auch Visitations-Abschieden und Memorialn gebührt, und ihnen zu verrichten obliegt, sich also gebührlich und aufrecht zu erweisen, damit sie dessen mehr Ehr als Verweiß haben mögen.

§. 1. Und weil bey Verrichtung der Visitation fürkommen, welcher Gestalt in beschlossenen Punctis Probationum, und andern Privilegirten Sachen, dieselbe ein Jahr 4. 5. 6. und mehr liegen bleiben, ehe die ad referendum herfür kommen, daher die Partheyen dadurch zu Zeiten in mercklicher Gefahr ihres Beweises gerathen; Item, daß auch etwan alte Sachen liegen bleiben, und jüngere ad expediendum herfür kommen; Als werden die Leser ermahnet, im Aufsuchen der Sachen, daß nemblich die ältere den jüngern beschlossenen, sonderlich aber in privilegirten Puncten, vorgezogen werden, getreuen Fleiß anzuwenden, auch den Herrn Cammer-Richter in Distributione derselben treulich zu erinnern, und hierin vorsetzlich nichts fürüberschleichen zu lassen, und sonsten in Punctis Commissionum ihr Submission-Register fleißig zu halten.

§. 2. In dem Memorial dem Herrn Cammer-Richter Anno 1595. zugestellt, seynd sie erinnert worden, ihres theils allen Fleiß fürzuwenden, daß nicht etwan die Acta, so ad referendum gegeben werden, an Producten mangelhafft, auch die Protocolla zu Zeiten uncomplirt befunden werden möchten, welches nicht allein eine Confusion gibt, sondern auch gute Zeit darauf läufft die Producta herbey zu bringen, und die Protocolla zu ergäntzen, deme aber bißhero nicht allerdings nachgesetzt befunden wird; Derowegen ihnen den Lesern sampt und sonders hiemit auferlegt und befohlen wird, hinfürters was und so viel ihnen hierinnen zu verrichten obliegt, besseren Fleiß hierunter anzuwenden, und berührten Memorialn in deme und andern allerdings gebührlich nachzusetzen, damit nicht Noth sey deßwegen ernsteres Einsehen zu verschaffen.

§. 3. Und als den Advocaten und Procuratoren auch ein Memorial zugestellt worden, darinnen Puncten begriffen, so ihnen den Lesern in guter Obacht zu haben obliegt, und gebühren will, als wird ihnen hiemit derselbe Extract zugestellt, sich wissen darnach zu richten. Decretum per Commissarios & Visitatores, 29. Augusti Anno 1600.

Mayntzische Cantzley.

Memorial, dem Herrn Cammer-Richter der Botten halben zuzustellen, darnach sich auch der Cantzley Verwalter, als der Botten Deputatus, zu verhalten, An. 1600.

ES wird sich der Herr Cammer-Richter aus deme Ihrer Fürstlichen Gnaden bey jüngsthin Anno 1595. verrichteter des Kayserlichen Cammer-Gerichts Extraordinari-Visitation zugestellten Memorial frischen Angedenckens zu erinnern wissen, was für Klagen der Botten und derselben Exequirung wegen fürkommen, daß nemblich einer etwa mit Processen nicht abreiten wolle, er habe dann derselben 10. oder mehr, auch wohl in die 20. bey einander, dardurch die Partheyen zu Zeiten mercklich beschwehrt werden, da ihnen die Fatalia verfliessen und zu neuen Unkosten, Restitution und dergleichen Disputation und Gezänck Ursach geben, was auch Ihre Fürstl. Gnaden bey dem Bottenmeister zu verfügen aufferlegt, und sonst der Verwalter, als der Botten Deputatus, in acht haben soll.

§. 1. Demnach aber bey jetziger verrichteter Visitation solche Mängel abermahls fürkommen, und fast daher erfolgen wolle, daß sich der Bottenmeister viel zu gemein mit den Botten mache, also daß sie nicht viel auf ihn geben, sondern selbst untereinander mehr Meister als er seyn; So wollen die Herren Kayserliche Commissarien und Visitatores den Herrn Cammer-Richter nochmahls berührten Memorials erinnert haben, mit Zuthun sein des Verwalters die ernstliche Verfügung zu verschaffen, damit der Bottenmeister seines Ampts gegen die Botten

ernster, dann bißhero beschehen, sich gebrauche, den Botten nicht gestatte oder zulasse, sich mit einer solchen grossen Anzahl der Processen zu beladen, sondern nach Gelegenheit eines jeden Botten-Ritts ihn also abfertige, damit er dardurch den Partheyen nichts nachtheilig versäume, und durch sein Extravagiren in keinen Schaden eingeführet werden, sondern in deme sich der Cammer-Gerichts-Ordnung und andern mehr deßwegen gegebenen Visitations-Abschieden und Memorialn gemäß in allem erzeige.

§. 2. Und weil durch ein Memorial den Procuratoren aufferlegt, für sich keine Process hinführo mehr zu verkünden, sondern auf der Cantzley, und den Bottenmeister bey Verrichtung seines Ampts, verbleiben zu lassen, der Ordnung in diesen und andern Fällen nicht vorgreiffen, als soll er der Bottenmeister, auch desto fleißiger auf der Cantzley seyn, und mit Abfertigung der Process sich dergestalt der Ordnung gemäß erzeigen, damit den Procuratoren Ursach abgeschnitten werde, dasselbe zu klagen, und der selbst Insinuirung sich weiter anzunehmen.

§. 3. Wann auch fürkommen, daß etliche des Cammer-Gerichts geschworne Botten sich unter den Rath und Stadt allhie begeben, welches dann mit nichten leidlich; So ist hiemit der Herren Commissarien und Visitatoren befehlende Meynung, es wolle der Herr Cammer-Richter die ernste Anstalt machen, damit diejenige, so sich also unter der Stadt Jurisdiction begeben, wieder daraus erfordert, und da sie nicht folgen wolten, ihres Dienstes aufs ehiste erlassen, und andere an ihre statt der Gebühr angenommen werden.

§. 4. Darneben hat man vernommen, wie ein Bott, Bernhard Hack genant, bey wieder Einliefferung insinuirter Process ein Schreiben, an einen Advocaten haltend, gantz gefährlicher Weise hinterhalten habe, nichts desto weniger aber sein Reit-Geld von dem Procuratorn haben wollen, der solle deßwegen zu Rede gestellt, und da er nicht verantwortlich befunden, mit ernster Straff darüber angesehen werden, wie dann der Verwalter hiemit erinnert und ermahnt wird, Amptswegen, so viel ihme zu versehen obliegt, mit Fleiß darob und daran zu seyn, damit den einfallenden Mängeln fürgebaut, und man künfftig dergleichen Klagen entübrigt bleibe. Decretum in Concilio Commissariorum & Visitatorum Spiræ, 29. Augusti Anno 1600.

Mayntzische Churfürstliche Cantzley.

CCCVII.

Deren Kayserl. Commissarien und Visitatoren Decretum auff des Cammer-Gerichts Bey-Boten Suppliciren, dem Herrn Cammer-Richter und Verwaltern des Kayf. und H. Röm. Reichs Cammer-Gerichts zuzustellen, auch die Boten darauff zu beantworten, de Anno 1600.

DJe Herren Kayserl. Commissarii und Visitatores haben nicht unterlassen, auf des Kayserlichen Cammer-Gerichts Bey-Botten überreichte Supplications-Schrifft der Sachen gebührende Erkündigung einzuholen.

§. 1. So viel nun das erste Begehren anlangt, nemblich, sie zugleich mit dem reitenden Cammer-Botten aus der Botten-Büchsen participiren zu lassen, weil solches der Ordnung und dem Herkommen entgegen, und sonsten andere mehr Bedencken auf sich trägt, so wird es also dabey gelassen.

§. 2. Betreffend aber das ander Begehren, auf den Fall eines Abgangs eines reitenden Botten, daß der ältiste Bey-Bott, so hierzu qualificirt, vor einem Extraneo angenommen werden soll, das erachten die Herren Kayserlichen Commissarii und Visitatores billig und erheblich zu seyn, darumb auch der Herr Cammer-Richter und Beysitzer neben dem Verwalter, so der Botten Deputatus ist, erinnert werden, (weil demnach die gedachten Bey-Botten, welche lange Zeit gelauffen, und dahero gegen einem Frembdling, als mehr geübt, billich in Obacht zu haben, bevorab da ein jeglicher auf solche Expectans sich desto fleißiger erzeigen wird,) auf den Fall eines Abgangs eines reitenden Bottens, den besten Qualificirten hierzu vor einem Extraneo kommen zulassen und anzunehmen. Decretum in Concilio Commissariorum & Visitatorum, 29. Augusti Anno 1600.

Mayntzische Churfürstliche Cantzley.

CCCVIII.

Derer Kayserl. Commissarien und Visitatoren Decretum, den Kayserl. Cammer-Gerichts Pfennig-Meister betreffend, de Anno 1600.

DJe Kayserlichen Commissarii und Visitatores haben auf den vom Herrn Cammer-Richter erforderten Bericht, des Kayserlichen Cammer-Gerichts Pfennigmeistern, Philipp Christoph Simon betreffend, nicht unterlassen, ihn auf die fürbrachte Puncten zu vernehmen, und sonst die Sachen allerseits zu erwegen.

§. 1. Und obwohl das in Anno 1592. die 21. Novembris von einem Collegio ihme Pfennigmeister zugestellte Decret mehrentheils den Reichs-Visitations-Abschieden und Memorialn gemäß befunden worden, jedoch wann sich doch die Herren Commissarii und Visitatores erinnern, was bey Verrichtung der Anno 1572. vorgangenen Visitation für ein wohlbedachtes Memorial und Decret dem Kayserlichen Fiscal und

und Pfennigmeister ihres Verhaltens halber zugestellt, auch hernacher Anno 1577. insonderheit bekräfftiget und wiederholt worden, darin zugleich neben dem, was in der Ordnung versehen, zu befinden, welcher Gestalt nemblich der Pfennigmeister von dem, was ihme an des Cammer-Gerichts Unterhaltung von den Legstädten, oder ihme selbst erlegt, und glaublich zugeschrieben wird, seine Anzeige dem Kayserlichen Fiscal thun solle, wie es mit den Zielern, deßgleichen in Einbringung des Gelds bey den Legstädten zu halten, und daß er keine durch das Kayserliche Müntz-Edict und andere Reichs-Abschiede verbottene und verbannte Sorten einzunehmen, sondern der Müntz-Ordnung Folge zu thun; Item, wie er das Geld, so er an Bezahlung bekompt, jedesmahls so fort in die gewöhnliche Truhen zusampt den Urkunden, in Beyseyn der Leser, so nicht allein diem receptionis, sondern auch den Tag, so es eingelegt, annotiren sollen, einzulegen, und auf was Maaß es mit den Procuratoren und Botten zu halten, durch welche der Stände Gebührniß erlegt wird; Ingleichen, daß er nicht verweigern solle, da der Herr Cammer-Richter und von Ihrer Fürstlichen Gnaden darzu Deputirte den Vorrath, Sortes und Urkunden zu wissen, und zu besichtigen begehren würden; Und dann wessen er sich auch bey Entrichtung der Bedienten Besoldung zu erzeigen, wie solches alles mit mehrerm in obgedachtem Memorial Anno 1572. außgeführt ist.

§. 2. Also lassen es die Herren Commissarii und Visitatores bey demselben bewenden, und achten darbey unnöthig, in specie die Sortes, was nicht anzunehmen seye, hierinnen zu rücken und anzuzeigen.

§. 3. Das übrige betreffend, was zur Zeit der Rechnung der Pfennigmeister den Herrn Commissarien und Visitatoren vorzulegen, und darüber Red und Antwort zu geben schuldig ist, da bleibt es billig bey, und ist der Pfennigmeister weiter darüber nicht zu adstringiren.

§. 4. In alle Wege aber will ihme Pfennigmeister obliegen, gestalt ihme auch hiemit ernstlich aufferlegt wird, einem Collegio sampt und sonders, wie er das zu thun schuldig ist, gebührende Ehr, Reputation und Respect zu erweisen, und sein Ampt, wie ihme in Krafft der Cammer-Gerichts-Ordnung, Reichs- und Visitations-Abschieden und Memorialn, und sonderlich des obangezognen de Anno 1572. oblieget, mit besten Fleiß versehen, und es also verrichten, damit Cammer-Richter, Præsidenten und Beysitzer ein Genügen, und nicht Ursach haben mögen, sich dessen gegen ihme zu beschwehren, und ein gebührlichs Einsehen zu verschaffen, über welches er auch, da er erzehlter massen seinem Ampt ein gute Satisfaction thut, weiter nicht gravirt werden soll.

§. 5. Was sonsten den Anhang anlangt, daß ein Collegium sein des Pfennigmeisters halben dubitirt, ob derselb ausserhalb der Stadt, insonderheit in etwas weitläufftigen Sachen, da er zum Commissarien ernendt, zu verordnen seyn möchte, und da er darzu verordnet werden solte, wie es damit zu halten. Dißfals ob es wohl am bequemlichsten und sichersten wäre, daß er allhier in loco seinem anbefohlenen Ampt stäts abwartete: Jedoch und weil nach Gelegenheit und Gestalt seiner Besoldung, auch zum Theil geklagten Abgangs, bey Außtheilung der Quartalen und sonsten ihme nicht zu mißgönnen, daß er darneben zu seiner Haußhaltung was gebührliches erobern möge, dasselb auch den vorigen Pfennigmeistern nicht verwehrt worden; Als ist der Herren Commissarien und Visitatoren Meynung und Befehl, gemeldten Pfennigmeister von solchen Commissionen, da er beyendt wird, nicht außzuschliessen sondern gleich andern darzu zu verordnen, dergestalt, daß er in solchen Commissionen über 1. 2. oder 3. Monath aufs längste continuè nicht außbleibe. Dagegen solle er Pfennigmeister schuldig seyn, an seine statt jemand Vertrauts, und der Sachen gemäß, durch welchen mittler Zeit seines Abwesens seine tägliche fürfallende Ampts-Geschäffte gebührlich verrichtet werden mögen, einem Collegio die Zeit seines Abziehens anzumelden, auch sonsten, wann er in andern seinen Geschäfften verreisen will, davon auch gebührende Anzeig zu thun, darnach man sich jederzeit zu richten; Jedoch soll gemeldter Substituirter gegen einem Collegio und sonsten nichts, sondern er Pfennigmeister selbst zu verantworten haben. Decretum Spiræ in Consilio Commissariorum & Visitatorum, 29. Augusti Anno 1600.

Mayntzische Cantzley.

CCCIX.

Quittung, so dem Kayserl. und des H. Röm. Reichs Cammer-Gerichts Pfennigmeister von denen Kayserlichen Commissarien und Visitatoren Anno 1600. zugestellet worden.

WIr der Römischen Kayserlichen Majestät unsers allergnädigsten Herrn, zu dieser Extraordinari-Visitation verordnete Commissarii und Räthe, auch der Churfürsten Deputirte, und der Fürsten und Stände darzu abgesandte Räthe, Bekennen und thun kund öffentlich in und mit Krafft dieses Briefs, als der ehrsame Philipp Christoph Simon, des Kayserlichen Cammer-Gerichts Pfennigmeister, von wegen seines Ampts etliche unterschiedliche Re-

gister

giſter von aller Stände Einnahmen, und ſeiner Außgaben, nemblich eine Jahr-Rechnung von dem 1. May Anno 1595. biß auf den letzten Aprilis Anno 1596. weiter eine Jahr-Rechnung von dem 1. May des 1596ſtens Jahrs, biß auf den letzten Aprilis dieſes lauffenden 1600ſten Jahrs uns fürgelegt und übergeben, und darauf uns gute ehrbahre und aufrichtige Rechnung, daran uns wohl genügt, gethan, daß demnach ſich auf heut dato befunden, daß bemeldter Pfennigmeiſter nach endlicher Vergleichung, dem Reich zu bezahlen ſchuldig blieben iſt Achtzehen Tauſend Zwey Hundert und Acht und Neuntzig Gülden, Neunzehen und einen halben Kreutzer und ein- und einen halben Heller, die Gülden zu 15. Batzen gerechnet, ſolcher Reſt ſoll in künfftiger Rechnung vor Einnahm eingeſchrieben und verrechnet werden; Sagen derohalben bemeldten Pfennigmeiſtern auſſerhalb jetzigen Reſts oder Receſs hiemit und in Krafft dieſes Brieffs ſeiner gethanen und ſpecificirten unterſchiedlichen Rechnungen, frey, quitt, ledig und loß; Deß zu Urkund haben wir unſer Secret und Pittſchafft, ſo viel hierzu verordnet worden, zu End dieſes Brieffs aufgedruckt. Der geben iſt zu Speyer, den 29. Auguſti Anno 1600.

Unter Kayſer MATTHIA.

Wovon in der zweyten Fortſetzung Continuat. I. pag. 3. ſqq.

Unter Kayſer FERDINANDO II.

Wovon in der zweyten Fortſetzung Continuat. I. pag. 57. ſqq.

Unter Kayſer FERDINANDO III.

Wovon in der zweyten Fortſetzung Continuat. I. pag. 110. ſqq.

CCCX.

Des Churfürſtl. Collegii Gutachten in puncto **des Reichs-Poſt-Weſens**, de Anno 1641.

Allergnädigſter Kayſer und Herr,

EW. Kayſerl. Maj. geruhen ſich ob dem Beyſchluß allerunterthänigſt referiren zu laſſen, was an uns die Churfürſtl. Räthe und Abgeſandte, die Frau Gräfin von Taxis, Wittib und Vormünderin ihres minderjährigen Sohns in Sachen des von Eu. Kayſerl. Maj. ꝛc. ietzſeeligſten Verfahren im Reich ihrem Ehe-Gemahl ſeel. verliehenen Poſt-Amt entgegen, und wieder Eu. Kayſerl. Maj. Hof-Poſtmeiſtern Freyherrn von Paar und deſſelben vorgehender Ihro und Ihrem jungen Pupillen hochnachtheiligen Eingriff vor und angebracht, und bey Eu. Kayſ. Maj. intercedendo allerunterthänigſt einzuwenden gebeten. Nun vernehmen wir zwar beſtändig, daß an Eu. Kayſ. Maj. ermeldte Frau Gräfin eben dergleichen Klagen, nechſt ausführlicher Remonſtrirung der beſchwerlichen Eingriff, nicht allein angebracht, ſondern auch um Kayſerl. Schutz und Handhabung des Reichs-Poſt-Regals demüthigſt angeſucht und gebeten, Dannenhero wir nicht zweiffeln, Eu. Kayſerl. Maj. hierinn die befundene Nothdurfft ſtatuiren und keines weges nachgeben werden, daß beſagten Reichs-Poſt-Amt ichtwas præjudicirliches zugezogen, und alſo dem Reich ſelbſt an deſſen dißfals hergebrachten Regalien Eintrag gethan werde. Nachdem gleichwohl unſere gnädigſte Churfürſten, nach eingenommenem der Sach Bericht, darinnen die Streitigkeiten mit Eu. Kayſerl. Maj. Hoff-Poſt-Amt und dero Reichs Poſtmeiſter ſich dißmahl befinden, in dem zu rühmen erachten, daß deme bey Eu. Kayſerl. Maj. Hof-Rath alle Poſten ſine determinatione loci, dieſer aber dahingegen dieſelbe im Heil. Röm. Reich allenthalben, es befinden ſich auch Eu. Kayſerl. Maj. wo und an welchem Ort ſie wollen, in Krafft der Kayſerl. Belehnung haben und undiſputirlich halten will, und aber Churfürſtl. Gnaden und Durchl. Durchl. Durchl. Durchl. ſelbſten ungezweiffelt darfür halten, daß dem Heil. Röm. Reich, durch das von Eu. Kayſerl. Maj. in dero Erb-Königreich und Landen angeſtellte Poſt-Amt nichts derogirt und entzogen werden könne; Zumahlen das Reichs-Poſt-Amt viel ältere, und alſo quoad totum Imperium ſchon lang verhin Jus quæſitum & fundatum gehabt hat. Als haben ſie uns in gnädigſtem Befehl aufgetragen, die befundene Nothdurfft Eu. Kayſerl. Maj. mit ſchuldigſtem Reſpect vorzutragen, und Dieſelbe allerunterthänigſt zu bitten, Sie geruhē vielbeſagtes Reichs-Poſt-Amt bey ſeinen hergebrachten Juribus allergnädigſt zu manuteniren, und durch den Poſtmeiſter in Dero Erb-Landen dem Reich keinen Eintrag thun, keines wegs ob dem Unterſchied dieſer Poſt-Aemter, auf die Qualität der Perſonen oder Briefe, ſondern

dern auf die Ort und Mahlſtatt ſelbſten fundiren zu laſſen, alſo und dergeſtalt, daß gleichwie der Reichs-Poſtmeiſter in Eu. Kayſerl. Maj. Erb-Königreich und Lande, wann nemlich Deroſelben Hofſtadt ſich in Reich befindet, einigen Eintrag nicht thun ſolle, dieſes ebenmäſſig durch dieſen jenem um ſo viel billicher, beſchehen ſolle, alldieweil der Reichs-Poſtmeiſter nicht allein von Eu. Kayſerl. Maj. allergnädigſt darauf belehnet, ſondern auch ohne einiges Zuthun, oder Unkoſten des Hof-Poſtmeiſters, die Poſten im gantzen Heil. Röm. Reich, auſſerhalb der Erb-Königreich und Landen, auf ſeinen eigenen Unkoſten beſtellen, und unterhalten muß, Dahero dann billig dieſes in der Natur fundirten Regals ſich zuerfreuen haben ſolle, qui ſentit onus ſentiat & commodum. Wir vernehmen zwar auſerl. ob ſolte gegen Eu. Kayſerl. Maj. die Frau Gräfin von Taxis, oder vielmehr ihr abgelebter Eh-Herr, in den von ſich gegebenen Revers etwas mehrers, als ſich gebühret, und dem Reichs-Poſt-Amt nachtheilig erkläret haben; Es halten aber unſere gnädigſte Churfürſten und Herren beſtändig darvor, daß durch ſolchen Revers, da es auch geſchehen wäre, dem Heil. Röm. Reich an ſeinem Regal nichts præjudicirt, noch begeben werden könne, bevorab weil ſolchs ohne Vorwiſſen, und Conſens Ihrer Churfürſtl. Gnaden zu Maintz, Dero als des Heil. Röm. Reichs Ertz-Cantzler die Protection des Poſt-Weſens oblieget, geſchehen, und ihre Churfürſtl. Gnaden auch darein nicht conſentiren, und dem Römiſchen Reich an dieſem ſeinen ſonderbahren Regal etwas entziehen laſſen könten, auch für gewiß halten, daß dieſes Eu. Kayſerl. Maj. Intention und Meynung niemahls geweſen, ſondern da was wiedriges vorgangen, auf anderer ungleichen Bericht beſchehen ſeye. Erſuchen und bitten ſolchem nach Eu. Maj. im Nahmen unſerer gnädigſten Chur-Fürſten und Herren wir allerunterthänigſt, Sie geruhen bey ſolcher der Sachen eigentlicher Bewandniß, des Reichs Poſt-Amt bey ſeinem wohlhergebrachten Recht und Gerechtigkeit allergnädigſt manuteniren, keines wegs aber nachgeben zulaſſen, daß deme zu wieder durch das Hoff-Poſt-Amt einiger Eingriff hinführo zugefügt werde; Solches wie es an ſich ſelbſten billig und Recht iſt, auch zu Conſervation des Heil. Röm. Reichs wohlhergebrachten Regalien gereichet; Alſo werden es auch um Eu. Kayſerl. Maj. unſere Gnädigſte Chur-Fürſten und Herren zu verabdienen ſich eyfrigſt befleiſſen, wie Deroſelben wir es auf empfangenen Befelch allerunterthänigſt unverhalten wollen; Dero wir uns zu Kayſerl. Hulden und Gnaden allergehorſamſt empfehlen. Regenſpurg, den 12. Junii 1641.

CCCXI.

Derer Proteſtirenden Fürſten und Stände Religions- und Juſtitz-Gravamina, auch reſpective Vorſchläge, wie ſolchen abzuhelffen, welche ſie bey dem Oßnabrückiſchen Friedens-Congreſs exhibiret, de An. 1646.

WIe ſehr die Evangeliſchen zuwider dem Paſſauiſchen Anno 1552. aufgerichteten Vertrag, und dem Anno 1555. verglichenen hochbeteurlichen Religions-Friede, wie nicht weit entgegen allen andern Reichs-Conſtitutionen gedrucket und jederzeit beſchweret worden, iſt etlicher maſſen auß nachfolgenden der Evangeliſchen biß dato vergeblichen Gravaminibus zu erſehen: Welche aber gleichwohl nicht darum erzehlet werden, Trennung zu machen, jemand zu beleidigen, oder den Religion-Frieden und andere Reichs-Conſtitutiones in einigen Diſputat zu ziehen, ſondern nur zu erweiſen, was dißfals für Obſtacula pacis gantz offenbahr am Tage liegen, ohne deren Wegräumung kein ſicherer Ruheſtand im Reich zu hoffen, noch zu vermuthen, daß die löblichen Crohnen, welche ihre Securität in der Teutſchen Beruhigung ſetzen und fundiren, die Waffen niederlegen werden, ehe und zuvor dieſe ſtarcke Quelle deß Mißtrauens, Widerwillens, und darauß folgenden Zerrüttungen durch güttliche Beylegungen gäntzlich und auß dem Grunde erhoben, und abgeleget worden. Und zwar 1) geben die Römiſch-Catholiſchen vor, wenn ein Ertz-Biſchoff, Prälat, oder von Capitularen und Canonicis zur Augſpurgiſchen Confeſſion trette, mache er ſich hierdurch ſeines Ertzbiſtuhms, Prälatur und aller Beneficien verluſtig, Wann auch gleich das Capitul damit zu frieden ſey, oder wiſſentlich einen Evangeliſchen wehlen, oder auch ſelbſt zur Augſpurgiſchen Confeſſion ſich bekennen wolte; Zu welchem Ende und mehrer Behauptungen dieſes Intents, ſeyn durch die Päbſtliche Cenſur faſt in allen hohen und andern Stifften und Collegial-Kirchen die Juramenta und Statuta geſchärpffet, und unterbauet, daß den Evangeliſchen Primat, Ertz- und Biſchoffen keine regalia, es haben dann dieſelben vorhero das Pallium und Belehnung vom Pabſt empfangen, geliehen, ſondern ſie pro Inhabilibus geachtet, und ihnen weder Seſſion noch Votum auf Reichs-Verſammlungen geſtattet werden will.

Welches dann wider die hellen klahren Worte des Religions-Friedens läufft, dann alda ſtehet die Regula mit Teutſchen überwundenen Worten, daß kein Stand des Reiches von wegen der Augſpurgiſchen Confeſſion einerley Weiſe beſchweret und verachtet, oder von der Augſpurgiſchen Confeſſion abgetrungen, ſondern

dern bey solcher Religion, Land, Leuten, Herrlichkeiten und Gerechtigkeiten ruhlich und friedlich gelassen werden solte.

Dergleichen Universal-Regel auch albereits zuvor 1541. ingleichen mit Aufhebung aller widrigen Abschiede 1544. wie nicht weniger 1552. zu Passau beliebet worden, so hat auch das Churfürstliche Collegium 1555. bey erstem Entwurff des Religions-Friedens keine Aenderung begehret, noch hierinn begehren können, daß die Evangelischen, da man eben beysammen die vorigen Friedens-Handlungen zu ergäntzen, und eine unpartheyische Gleichheit einzuführen ihrer Religion zu grossem Nachtheil obgemeldter Regula und Jure quæsito abschneiden, ihnen selbst, und ihren Glaubens-Genossen den Zugang zu geistlichen Würden und Nutzungen versperren, und mit unauslöschlichen Schimpff und Gewissens-Verletzung ihre Religion selbst vor eine verworffene Lehre & Causam & modum amittendi Dominia & Dignitates machen solten.

Ob auch gleich etzliche Geistliche bey Auffrichtung des Religions-Friedens erinnert, man möchte zu dem Worte Stand das Wörtlein Weltlicher hinzu setzen; So haben sie doch solche Restriction nicht erhalten, sondern es ist uff der Evangelischen Remonstration, daß solch Begehren den Reichs-Abschieden 1541. ingleichen 1544. stracks entgegen lieffe, bey der Generalität des Worts Stand gelassen worden.

Wie dann solches alles und anders mehr, alß 1583. Gebhardus Archi-Episcopus & Elector Colonienſis, darumb, daß er die Augspurgische Confession angenommen, nicht zu geringem Schimpff und präjuditz Kayserl. Majestät und des Reichs, uf Befehl des Pabstes, seines Ertz-Stiffts und Chur-Dignität mit Gewalt entsetzet worden, allerhöchstgedachter Kayserlicher Majestät von Chur-Pfaltz, Sachsen, und Brandenburg mit so stattlichem Grund zu Gemüth geführet worden, daß sie es, wie Thuanus sagt, nicht beantworten können, sondern alß für einem Scopulo stillschweiget und vorbey passiret. Sonsten bemühen sich aber die Catholischen Exceptionem à regula zu probiren und beyzubringen, daß obangezogene Regula sey nur von Weltlichen Ständen zu verstehen; Denn, sagen sie, von den Geistlichen Ständen, die zur Augspurgischen Confession tretten, wäre im §. des Religions-Friedens, der sich anfähet ꝛc. Und nachdem ꝛc. gar ein besonders verordnet, welchen §. sie den geistlichen Vorbehalt nennen.

Nun ist es gewiß sichtbahr und greifflich, daß dieser §. gantz unverbündlich sey, und vim legis niemahls gehabt, denn, was in vorigen Reichs-Abschieden, ja eben in hac ipsa Constitutione pacis Religionis, in genere bewilliget, und verordnet, daß kein Stand um der Augspurgischen Confession willen sein Land und Herrligkeit verlieren solle, das soll dieser von den Catholischen eingeführter §. corrigiren, und respectu der geistlichen Stände ein anderes ordnen, da doch in ipso Contextu desselben außdrücklich stehet, daß die Stände sich hierinn nicht vergleichen können. Nun ist ja einem ieden, der von den Teutschen Sachen nur ein wenig Wissenschafft trägt, nicht unbekannt, und ist aus der denen Fränckischen Crätz-Abgesandten den 20. Aug. 1619. ertheilten Kayserlichen Resolution Art. 5. mit mehrerem zu ersehen, daß in dem Römischen Reich kein neu Gesetz gegeben, noch die alten interpretiret werden könten, es geschehe denn mit Einwilligung der gesampten Reichs-Stände, darzu 2) auch dieses kommt, daß 1552. zu Passau verglichen worden, es solte in Religions-Sachen das mehrere nicht gelten, damit kein Theil des Uberstimmens sich zu befahren haben möchte.

Dieweil dann ad validitatem cujusque Actus nicht allein voluntas, sondern auch potestas erfodert wird, so folget auß denen vorhergehenden unwiedersprechlich, daß, ob es schon bey Einrückung dieses Paragraphi und vermeineten Vorbehalts König Ferdinando und denen Catholischen Ständen am Willen nicht ermangelt, doch gleichwohl potestas ipsorum sich dahin nicht erstrecket, die Reichs-Satzung und Religions-Frieden ihres Gefallens ohne Einwilligung der Evangelischen, welche diesen §. fürbey, und nach dem Religion-Friede beständig wiedersprochen, zu restringiren, und zu ändern, sondern, was solcher Gestalt geschieht, und also auch dieses gerühmte Reservatum ist an sich selbst null und unkräfftig.

Daß aber hierauf von den Römisch-Catholischen instanter pfleget gegeben zu werden, es hätten diesen Punct König Ferdinando die Evangelischen heimgestellet, ist dem Buchstab des Religions-Friedens, und denen Reichs-Actis gantz entgegen: Dann die bezeugen klährlich, daß die Evangelischen in diese Dinge niemahln gewilliget, sondern König Ferdinand hat es auf die Kayserl. Heimstellung und Gewalt also hinein gesetzet: welche Gewalt und Heimstellung aber dieses nicht würcken kan, daß Seine Königl. Majestät invitis statibus ein Gesetze hätte können fürschreiben: Ohne ist es nicht, die Evangelischen haben sich vernehmen lassen, sie könten Ihr. Königl. Maj. weder Maaß noch Ziel geben, was Sie aus Heimstellung Kayserlicher Majestät thun oder lassen wolten, aber stracks darauf in eodem scripto bedingen sie mit außgedruckten Worten, sie vor ihre Persohn könten in das Reservatum nicht bewilligen, und weil sie ja endlich das Factum inserendi reservati nicht wehren können, haben sie zum wenigsten nur

nur die Worte zu mildern gebethen: damit aber so wenig in das Reservatum bewilliget, alß einer pro confesso zu halten, wenn er seine Gegen-Part bäthe, er möchte das unvergebene Libell ändern, und die anzügliche verkleinerliche Worte auslassen, die in fine aber des Religions-Friedens befindliche Assecuration und Subscription beruffet sich auf das, was obstehet.

Nun aber stehet oben, nemlich in Contextu des Religions-Friedens, daß die Evangelischen in das vermeinte Reservatum nit gewilliget, welchen Dissensum bey allen künfftigen Reichs-Versammlungen und anderer bequemen Gelegenheit Sie eyfferigst wiederholet, und hat sich absonderlich Kayser Ferdinand der Erste den 17. Febr. 1557. erbotten, solcher Wiedersprechung eingedenck und geständig zu seyn, daher auch Kayser Maximilianus II. Anno 1566. in einer ertheilten Kayserlichen Resolution diesen Punct vor streitig hält, der in GOttes Nahmen auf andere fügsahmer Tractaten zu verschieben, und neben anderen unverglichenen Religions-Puncten zur Christlichen Vergleichung zu bringen sey.

Wiewohl es an Seiten der Evangelischen für unstreitig gehalten wird, und nichts billicher ist, alß daß zu Folge so vieler klahrer Reichs-Abschiede, die das Fundament des innerlichen Friedens und Wohlstandes des Römischen Reiches darauf setzen, daß kein Stand, er sey geistlich oder weltlich, umb der Augspurgischen Confession willen beschweret, verachtet, oder seiner Lande und Herrligkeit beraubet werden solte, die Catholischen von ihrem prætendirten ungegründeten Reservato, als welches verbis rationi, & intentioni Constitutionum imperialium diametraliter entgegen läufft, dermaln einsten abstehen; So viel Chur-Fürstl. Gräffl. Herrliche und andere Häuser, auch uhralte Adeliche, und andere ehrliche qualificirte Persohnen, deren Vorfahren doch die meisten hohen Stiffte fundiret, auszuschliessen ferner nicht begehren, sondern die dißfalls geänderte Juramenta und new gemachte Statuta wieder in vorigen Stand und denen Reichs-Abschieden gemäß einrichten, auch wie bißhero ohne allen Fug geschehen, der Evangelischen Ertz-Bischoffe und Prälaten Belehnung mit den Regalien gebührenden Titul und Admission ad Sessionem & Votum in Reichs-Deputation, Visitation und Revision-Tägen, auch andern Conventen hinfürter nicht fechten, oder denen Evangelischen einigerley Weise den Zutritt zu denen hohen und andern Stifften, Prälaturen, Capituln, Ritter-Orden, Commenden, Beneficien, sub Prætextu Jurium Papalium, (welche doch vorlängst suspendirt) verhindern, noch sonsten anderer Gestalt schwer machen, vielweniger diejenigen Geistlichen, die zur Augspurgischen Confession sich bekennen, von ihrem Ambte, Dignität und Nutzungen bringen, sondern alles, was dem zu entgegen gehandelt worden, ehistes und gäntzlich abthun, auch, wie nicht unbillig, es dahin vermitteln, daß in denen Ertz- und Stifftern, davon die Evangelischen Ertz- und Bischoffen, wie auch Canonici de facto verstossen worden, zum vorderlichsten Evangelische Canonici, nicht allein zur Perception der Præbenden, sondern auch ins Capitulum recipirt, so wohl bey ehister Sedis vacanz Evangel. Ertz-Bischöff und Prälaten eligirt oder postulirt, und also, was zu Nachtheil der Evangelischen geschehen, wiederum emendiret werden möge.

2. Daß die Bestellung und Anordnung des publici Exercitii Religionis, Kirchen-Ordnung, Ceremonien, und was dem ferner anhängig, immediatè von dem Jure territoriali dependire, vermög des Religion-Friedens 1555. außtrücklich, und haben ihnen Chur-Fürsten und Stände allbereit 1526. vorbehalten, in ihren Ländern es also zu verordnen, wie es gegen GOtt und die Röm. Kayserliche Majestät zu verantworten; Den Augspurgischen Confessions-Verwandten ist zu allem Uberfluß 1541. mit gutem Wissen und Willen der Catholischen von Kayser Carolo V. providiret worden, daß die Renten und Zinse, so ihnen auß andern Fürstenthumb und Landen gebührten, unwegerlich solten gefolget werden; Und weil die Evangelischen ihrem Juri bey Beschliessung des Religions-Friedens niemahlen renuncirt, auch im Religion-Frieden, wie allerhöchst gedachte Kayserl. Majest. in Dero Resolution selbsten anführen, eben dieses fundiret, daß die Jura Religionis und derselben Bestallung dem Domino Territorii gebühret, so kan ja Niemand verläugnen, daß den Evangelischen noch diese Stunde frey stehe, das jenige, was zu Bestellung des publici Exercitii gehörig ist, Christlich zu disponiren, Kirchen-Ordnung machen, und mit denen zur Geistlichkeit gewiedmeten, und in ihren Landen gelegenen Gütern solche Verfügung zu thun, wie der Gottseeligen Fundatorn Christliche Intention und Beförderung, GOttes Ehr, auch dessen Ortes Zustand erfordert, wie dann die Evangelische solche Dispositionem über dergleichen hinter ihnen gelegene Geistlichen Güter jederzeit behalten und geübet haben. Dargegen aber sich die Catholischen wider Recht und Billigkeit unterwunden, diesem allerfürnembsten Juri superioritatis der Evangelischen mancherley Eintrag zu thun, alles unter dem nichtigen Vorwand, die Mediat-Stiffter, Klöster und Kirchen, welche von denen Geistlichen tempore Passavienſis Transactionis sive naturaliter, sive Civiliter, sive etiam interimisticè, wären possediret

sediret worden, hätten von Chur-Fürsten und Ständen Evangelischer Religion, ob sie schon in ihren Territoriis gelegen, nicht können reformiret werden. Und dieses Vorgeben zu erweisen gründen sie sich auf den §. Dargegen §. Dieweil auch §. damit, und §. als auch des Religions-Friedens, und wird im Kayserlichen Edict 1629. gemeldet, daß diese mit dem Reichs-Abschiede 1544. allerdings correspondiren, da doch weder in diesen §§. noch in gemeldtem Reichs-Abschiede 1544. der Evangelischen Freyheit die Mediat-Stiffter, Klöster und andere Geistliche Güter zu reformiren mit keinem Wort etwas benommen wird, sondern der sensus literalis bringet an sich selbsten gar ein anders mit, und ist anders nicht, die allegirten §§. seynd aus dem Reichs-Abschiede 1544. genommen und formiret worden, und haben keinen andern Verstand, als daß den Reichs-Ständen, wie dann auch den Mediat-Geistlichen, und Ordens-Leuten, welche der Religion halber anderswo Residentz nehmen, die Rente und Zinse, so aus der Evangelischen Landen an selbige Orte gehören, abgefolget werden sollen, so viel deren die Geistlichen zur Zeit des Passawischen Vertrages annoch im Besitz gehabt, daß solches der rechte Verstand sey, bezeuget Carolus V. in der Instruction, die S. Kayſ. Majest. dero Commissariis 1555. nach Augspurg mit gegeben haben im §. und wiewohl, und ist S. Kayserl. Majest. Explication desto höher zu achten, dieweil sie offtgedachte Reichs-Abschiede 1544. uf allerunterthänigst beyderseits Religions-Verwandten Heimstellung selbst aufsetzen lassen. Es würde über dieses der Catholischen ungleiche Interpretation eine Correction vieler anderer Reichs-Abschiede mit sich bringen, und bezwingen, daß die Evangelici ihren Rechten renuncirt hätten, welches aber, wo nicht expressa verba verhanden, auß blossen Conjecturen nicht zu behaupten ist.

Dieses alles hatt denen Herren Cameralibus zu Speyer dieses beständige Axioma an die Hand gegeben, cujus est Regio, ejus est de Religione Dispositio, und verursachet, daß sie diese Quæstion, so denen Evangelicis von denen Catholischen, wegen der nach dem Passawischen Vertrage eingezogenen Mediat Geistlichen Güttern moviret werden will, niemahls decidiren wollen, sondern es ad Comitia imperialia remittiret; Die Catholischen aber haben hingegen andere Wege ergriffen, und durch ausgebrachte geschwinde Processe, Mandata und Commissiones vom Kayserlichen Hoff, sonderlich aber, daß Anno 1629. emittirte Edict, und darauf angestellte eilfertigen Executiones die Evangelischen aller Orten angefallen, und ihnen hin und wieder viel Stiffter, Klöster und andere Geistliche Einkünffte Causa non cognita, und da mancher Standt nicht gewust, oder erfahren können, wer ihn verklaget habe, mit Gewalt hinweg genommen. Soll demnach beständiger Friede und guttes Vertrauen wiederum gestifftet werden; so ist in alle Wege vonnöthen, daß die Catholischen von dergleichen wiederrechtlichen Thätligkeit hinführo abstehen, Chur-Fürsten und Stände Evangelischer Religion in ihren Landen, (und zwar die Reichs-Städte, ob gleich bey Aufrichtung des Religion-Friedens beyde Religionen bey ihnen nicht getrieben worden, noch vielmehr aber, wo solches gewesen, und da es in den Stand ohne Verzug wiederum billig zu setzen, alß welche die Jura Superioritatis so wohl alß andere unmittelbahre Stände haben, nicht allein in der Ring-Mawer, sondern auch in ihren inhabenden Territoriis) an dem Christlichen Reformations-Werck nicht hindern, sondern ihnen allerseits von Anno 1618. und zuvor abgenommene Stiffter, Klöster und Kirchen, Schulen und Hospitalen, Geistl. Einkünfften und dergleichen wiederumb einhändigen, und an derselben Disposition und Administration nicht den geringsten Eintrag thun, welches alles von der freyen Reichs-Ritterschafft, und deroselben Erbgehuldigten Unterthanen und Hintersassen nicht weniger zu verstehen. Dabey es aber auch keine andere Meynung hat, dann daß an denjenigen Orten, da verschiedener Ständ, oder anderer unmittelbahrer Obrigkeit zugethane Unterthanen vermengt beysammen wohnen, auch das universal jus Territorii (alß welches zumahln ad effectum Juris Reformandi Religionem, aus deme eins oder andern Theils separatim herbrachten simplici & mero Jure Gladii seu criminali Jurisdictione keines weges zu erzwingen) unter einander vertheylet, oder doch in dubio stehet, es der Religion halber in den Stand, welchen eine jede vorgemeldte Obrigkeit, Jure proprio, oder auch per pacta & Conventiones hergebracht, und zumahln sich in selbiger Possession An. 1618. befunden, gelassen, und restituiret werden soll. So viel aber die Reichs-Städte betrifft, in welchen zur Zeit des Religions-Friedens beyde Religionen zugleich im Gange gewesen, hätte es, nach Innhalt ietzternannter Constitution billich dabey bewenden sollen. Wie nun solche Reichs-Städte tractiret worden, stehet das klägliche Aachische, Augspurg-Dinckelspielische und viel andere Exempla für Augen, und ist die höchste Billigkeit, daß auch hierinnen, wie nicht weniger bey denen Mediat-Ständen und Städten, welche das Exercitium Religionis quovis legitimo modo hergebracht, darinnen aber hisce Temporibus turbiret, ja wohl gar davon verstossen worden, alles in vorigen Stand unverzüglich gesetzet werde, dessen dann in sehr vielen Supplicationen und Intercessio-

cessionibus, wie männiglichen bekandt, gantz unwiederlegliche rationes eingeführet worden, die anhero als Reichs-kündig, zu wiederholen unvonnöthen ist.

3. Bey Abhandlung des Religions-Friedens ist auch dieses beschlossen und verwilliget worden: Daß die Evangelische Unterthanen, so unter Catholischer Obrigkeit gesessen, der Religion halber nicht solten verdrungen werden, sondern es solte in ihrer Willkühr stehen, zu verbleiben, oder gegen Erlegung billiger Nachsteure anderswohin sich zu wenden. Wiewohl nun die Disposition des Religions-Friedens auch in diesem Passu deutlich genung ist, so haben doch die Catholischen bey Zeit zu scrupuliren angefangen, deßhalben dann König Ferdinand ihnen den 20. Sept. 1555. ernstlich zu Gemüth führen lassen, daß, wenn die Unterthanen des Religions-Friedens nicht geniessen solten, so wäre es nur ein halber hinckender Friede, der das glimmende Feuer unter der Aschen liegen liesse, man hätte dabey zu betrachten, daß nicht allein zwischen den Hohen Ständen, sondern vielmehr unter Obrigkeit und Unterthanen allein auß dem Gewissens-Zwang herrührenden Mißtrauen, Unwillen und Unheil vorzukommen wäre: Derowegen man auf allgemeine durchgehende Gleichheit, und nichts aufs Particular zu verändern willig und geflissen seyn wolte ꝛc. Und was die Contenta dieser tapfern Königlichen und Christlichen Vorbehaltung mehr gewesen. Worauf die Catholischen Chur-Fürsten und Stände die gantze Sache, und diesen Punct Königlicher Majestät zu erklähren anheimb gestellet; Inmassen dann S. Königl. Majestät noch vor Publicirung des allbereits abgefaßten Religions-Friedens eine Declaration ertheilet, daß die Unterthanen bey ihrem hergebrachten Exercitio Augustanæ Confessionis gelassen werden solten, gestalt uff dem Wahl-Tage zu Regenspurg Anno 1575. eine solche Declaration Originaliter fürgeleget, auch von denen Geistlichen H. H. Chur-Fürsten alß richtig recognosciret, und nur damit beantwortet worden; Sie und ihre Räthe wüsten nichts davon, es wären auch die Declarationes im Religions-Frieden verbothen, welches aber von den futuris, und ad instantiam unius partis erwehlten Declarationibus zu verstehen, so kan auch die vorgeschützte Unwissenheit wider die Notorietät der Reichs-Acten nichts gelten.

Dessen allen ungeachtet seynd die armen Evangelischen Unterthanen hin und wieder auch an denen Orten, da sie das Exercitium theuer erworben, auf das allerunbarmhertzigste getrucket und verfolget worden, in dem man ihnen nicht allein das publicum Exercitium genommen, sondern auch in der Nachbarschafft sich dessen zu gebrauchen, aufs schärffeste verbotten; ja auch nicht privatim eine Predigt zu hören, oder zum wenigsten Evangelische Bücher zu lesen, und GOtt mit Gesang zu loben gestatten wollen, sondern auf das schärffeste acht geben, und wo nur einer zu Beruhigung seines Gewissens, und umb mehrern Trostes willen etwa Predigt, Nachtmahl, Tauff und Copulation an Orten, da das Evangelium rein gelehret, und die Sacramenta nach der Richtschnur Göttlichen Worts administriret werden, gesucht, oder Evangelische Geistliche zu sich erfordern lassen, ist solches viel höher, alß man etwa grobe verbotene Laster anzusehen pflegt, mit grossen unerträglichen Geldbussen, oder langwieriger Gefängniß gestraffet worden, wie noch gegenwärtig in diesem Stifft Oßnabrück, und zwar in conspectu und ohne einigen Respect dieses ansehnlichen Convents geschichet, zu geschweigen, der Verachtung, daß Männiglich sich scheuet, ja wohl gar, wenn sie alß Zeugen angegeben, alß infames zu rejiciren, unterwindet. Zu keinem Ehren-Ambt werden sie zugelassen, der Prediger Kinder hat man vor unehrlich halten, und zu keine Dignitäten admittiren wollen, sie haben sich dann vorhin vermeintlich legitimiren lassen, und ihre Eltern dadurch zu unehrlichen Leuten gemacht. Bey vorgehenden Lehns-Veränderungen wollen ihnen die Belehnungen, ohne vorabgelegten Juramento Religionis, nicht wiederfahren; ingleichen den Lehr-Jungen weder Geburths- noch Lehr-Brieffe, und andere nothdürfftige Attestationes abgefolget werden. Ja so gar verhaßt seyn sie, daß auch die Christliche Sepultur, alß wenn sie in dem ärgsten Bubenstück verstorben, nach ihrem Tode ihnen versaget wird. Andere unzehliche grausame Pressuren, alß daß man sie an vielen Orten von ihren hergebrachten Ehren-Stellen, Aemptern, Handwercken, Rechten, und Gerechtigkeiten, zu mercklicher Beschimpfung der Evangelischen Glaubens-Genossen, removiret und verstossen, zu geschweigen, welche alle dahin angesehen, durch solche Schmach und Unterdrückung der armen unschuldigen Leute, und der verstorbenen Erben zum Abfall zu zwingen. Wann auch gleich einer des Juris emigrandi sich gebrauchen will, so wird es ihm so schwer gemacht, daß er das meiste darüber zurücke lassen muß, dieweil ihm ein enger und kurtzer Termin zum Verkauffen angesetzt, ehe er noch verkaufft, und die Nachsteuer verfallen, ausgepresset, hernach nach verflossenen Termin das Gutt wiederum zu beziehen nicht verstattet, und also mancher gezwungen wird, alle sein Vermögen um ein liederliches hinzuschlagen, welches er gleichwohl hernach aus Mangel der Justitz langsahm und schwerlich erlanget, und viel solche Kauff-Pretia seynd un-

ter gesuchtem allerley Prætext gantz confisciret, angefallene Erbschafften unterschlagen, von denen dem Evangelischen Ministerio verordneten Legatis die Nachsteuer, gleichsahm ob sie ausser der Obrigkeit gegangen, abgefodert, theils Eltern auch ihre Kinder vorenthalten worden. An vielen Orthen ist die Emigration denen Unterthanen gar verweigert, und seind sie mit Gefängniß und anderen schweren Zumuthungen zum Päbstlichen Glauben gezwungen, und mit abscheulichen Pflichten und Reversen dabey zu bleiben verbunden worden. Theils Catholische Stände sind nicht begnügt gewesen, an Ort und Enden, da Ihnen das Jus Territorii zuständig, den Evangelischen alsp zuzusetzen, sondern sie haben unter dem Prætext meri & mixti Imperii auch die Unterthanen, die notoriè unter anderer Ständen territorialischen Hoheit gehören, zu reformiren mit Gewalt sich unternommen. Andere, die nur ein bloß Jus Communionis, vel retentionis zu allegiren, haben solches zur Außschaffung der Evangelischen etiam invito & prohibente Socio vel Domino gebrauchet, ohne einigen Schein Rechtens ꝛc. welches alles mit vielen unleugbahren Exempeln, wenn es nicht ohne das mehr alß zu viel bekannt wäre, könte bestätiget werden. Ob aber solche Schmach und Verfolgung der Evangelischen nicht eine Wurtzel sey des Mißtrauens und besorglicher grosser Verbitterung, ist nicht ohne Ursach zu fragen, sondern vielmehr dahin zu gedencken, wie dem Ubel auß dem Grund zu helffen sey. Es werden verhoffentlich die Catholischen solches selbst behertzigen, die bißhero hierunter gebrauchte Unbefugniß und Acerbitäten abstellen, und ihren armen Evangelischen Unterthanen die abgetrungenen Gütter wieder einlieffern, das publicum Exercitium, da es vor dessen gewesen, insonderheit aber, wo es durch pacta, oder præscriptiones hergebracht, förder vergönnen. Denen aber, die das publicum Exercitium Evangelicæ Religionis nicht haben, solches nochmahls anzurichten verstatten: keines weges aber Jemand der Evangelischen Religion halber zu verkauffen zwingen, oder zu einem Unterthanen, Bürger, oder Vasallen uffzunehmen verweigern, noch sie von Ehren-Aemptern und Gemeinschafften einiger weise ausschliessen. Am allerwenigsten aber, wegen blosser Pfands-Gerechtigkeit, Peinlicher Gerichten, oder anderer Prætexten sich einiger Reformation nicht anmassen, sondern auch dißfalls alles in integrum restituiren. Sonderlich aber Pfaltz-Grafen Augusti Christmilden Andenckens hinterlassene Fürstliche Söhne in den vorigen von Anno 1615. da dero Herren Vater und dessen Herrn Bruder Pfaltzgraff Hannß Friedrich beider Christ-seeliger Gedächtniß die Erb-Aemter eingeräumet, und abgetreten worden, biß auf Anno 1627. gewesenen alten ruhigen Stand tam in Ecclesiasticis, quam Politicis wiederum zu setzen, und dabey ohnbeeintrechtiget zu lassen.

4. Rente, Zinse, Güld, Zehenden, und andere Intraden, so die Evangelischen Stifft, Clöster, Hospitalen ꝛc. in Catholischen Landen zu fordern haben, sollen vermöge des Religions-Friedens und Reichs-Abschiedes ihnen unweigerlich gefolget, wie auch von denen Geistlichen Gefällen, so wie obstehet, auß den Evangelischen Oertern in Catholische Lande gehörig seyn, die Ministeria, Schulen, Hospitalia und Allmosen, die sie vordessen zu bestellen schuldig gewest, auch ins künfftige bestellet werden. So wird doch dem schnurstracks zuwider gelebet, die Rente nicht abgefolget, zu den Allmosen kein Evangelischer gelassen, die Ministeria und Hospitalia bestellen sie auch nicht, und sonderlich in Reichs-Städten, da vor diesem beide Religionen bey einander gewest, gehen in diesem Punct sehr grosse Beschwerung vor, wie die Augspurgische, Weissenburgische, Biberachische, Kaufbäyrische, Dünckelspühlische, Ravenspurgische, Lindauische und anderen Städte mehr Gravamina jedermänniglich wohl bewust seyn.

5. Die Geistliche Jurisdiction und prætendirten Jura Papalia, und alles andere, das dem Religions-Frieden in einigerley Weise hinderlich und abbrüchig seyn könte, ist also eingestellet und aufgehoben, daß man sich derselben gegen Evangelischen Ständen, und ihre Mediat- und immediat-Unterthanen in keinerley Weise, noch Wege anzumassen hat. Darunter dann auch nothwendig die von den Päbsten mit vorigen Kayserm gepflogene Transactiones und concordata, alle Canones, und was diesem Friede zuwider, begriffen seyn.

Nichts destoweniger unterstehen sich die Catholischen Ertz- und Bischöffe, und andere Geistliche der Evangelischen Stände Unterthanen an theils Orthen, in Ehe- und anderen Sachen vor ihr geistlich Gericht zu ziehen, und sie in ihren Consistoriis zu turbiren: Dringen auch die Evangelischen an vielen Orten zu Haltung des neuen Calenders, dadurch ihnen ihre Fest-Zeit und Gottesdienst verrücket und zerstöret wird.

Ja es haben wohl Päbstliche Nuncii sich unterfangen, die geistliche Jurisdiction in Evangelischen hohen Stifftern zu üben, Evangeli- Prälaten ad videndum se privari zu citiren, Dispensation zu ertheilen, Præbenden zu vergeben, und durch Protestationes demjenigen, was im Reich zwischen den Ständen abgehandelt wird, sich zu wiedersetzen, wie nicht weniger der Pabst bey Evangelischen Primat, Ertz- und Stifften auf die erledigte Prælaturen und Beneficia

neficia provisiones, wie auch der den Evangelischen zustehenden Geistlichen Güter halben noch für wenig Jahren Concessiones und Commission ertheilet, und die in den concordatis Germaniæ gegründete, und vom Pabst herrührende Preces primariæ noch immer wollen gebraucht werden, daß also der Religions-Fried auch hierinn auf eine Seite gesetzet, und alles dem Pabst in die Hände gespielet werden will, wie dann

6. Auß Burchardi Anatomia und der Dillinger Friedhäßigen Buch, Compositio Pacis genannt, so wohl in anderen verbitterten Scriptis genugsamb zu ersehen, daß selbe unruhige Leute den Religions-Frieden durch allerhand gefährliche Assertiones (alß, daß er ein blosses Temporal-Werck, und abgetrungene Tolerantz sey, welche diejenigen, so darwider protestiret, nicht leyde, und quoad Lutheranos strictissimè zu verstehen: Daß in Kayserl. Majestät, und der Ständen Mächten nicht stehe über geistliche Güter, ob sie gleich vom Reich zu Lehen gehen, zu disponiren, eo, quod sint res extra commercium hominum positæ, daß deswegen auch den Evangelischen keine commoda possessionum, weniger einige Præscriptiones in geistlichen Sachen zu gestatten: Hingegen die zu Zeit des Interims erlangte vermeinte Possession pro vera zu erhalten, und zumahl auch diß den Religiosis vorständig sey, wenn nach dem Passauischen Vertrag ein oder die andere Ordens-Personen in reformirten Stifften und Klöstern auß Guttwilligkeit geduldet worden, und was dergleichen Vorgeben mehr sind,) gerne gantz übern Hauffen, und die Evangelische wieder unter die Gewalt des Pabstes werffen und stecken möchten.

Andere erkennen zwar den Religions-Frieden für einen steten ewigwährenden Frieden, sie suchen aber gleichwohl sub specie recti eben den Zweck, nemlich die Durchlöcherung des Religions-Friedens, und die daran hangende Außrottung der Evangelischen: Derhalb sie importunis & falsis precibus bald wieder diesen, bald wieder jenen Standt dergleichen Proceß erheben, deren Anfang ipsa Executio gewesen, endlich aber für das beste erachtet, alle Evangelicos auf einmahl zu condemniren, und nechst verstorbene Kayserliche Majestät bewogen, daß sie Exemplo planè inaudito, ungehöret eines Evangelischen, auch nicht aller Catholischen Stände Anno 1629. ein Edict emittiret, und darinne den Religions-Frieden in den fürnehmsten Puncten pro Catholicis declarirt; So viel aber das übrige belangend; selbiges zwar zu fernerem Bedacht außgesetzet, gleichwohl das Edict auf solche Principia gegründet, daraus leichtlich abzunehmen, was man insgemein für einen Religions-Frieden ins künfftige zu gewarten haben möchte. Und sind hierauf alsobald die Executions-Commissarii ins Reich geschickt, auch denen Kayserlichen Generalen die Aßistentz ernstlich anbefohlen, und die Execution mit allem Ernst, alles der Evangelischen Bitten und Remonstrirens ungeachtet, an die Hand genommen und fortgesetzet worden. Atque hinc tot Annorum Lachrymæ. Gedachtes Edictum nennen Sr. Kayserliche Majest. ein Edict und Declaration, die Catholische Geistliche aber pflegen es eine edictalische Sententz zu nennen. Es ist aber damit also beschaffen, daß es alß eine Declaration nicht binden kan, dieweil die einseitigen Declarationes in dem Religions-Frieden außdrücklich verbothen.

Vim Legis kan es auch nicht haben, dieweil, wie obangeführet, im Römischen Reich ad formam sanctionis Pragmaticæ, Consensus Statuum erfodert wird, welcher hie ermangelt. Eben so wenig hat es die Substantial-Stücke eines kräfftigen richterlichen Ausspruchs, dann Sr. Kayserliche Majestät nennen sich Advocatum des Stuhls zu Rom. Sie seyn selbst der Religion zugethan gewesen, und alsofort, gleichwie auch König Ferdinand in Aufsetzung des Religions-Friedens sich unterschiedlich also fort mit den Catholischen conjungiret; nemo autem potest judicare in propria Causa, sagt der Kayserliche Reichs-Hoff-Rath in notis ad literas sereniſſimi Saxoniæ die 28. April. Anno 1629. num. 4.

So seynd auch 2) die Evangelische niemahls darüber gehöret worden, die doch Beklagte seyn sollen. Andere Defectus zu geschweigen, welche in unterschiedlichen der Evangelischen Chur-Fürsten und Stände wegen dieses Edicts abgegangenen Schreiben überflüßig beygebracht und dargethan worden, wie auch dieses zur Gnüge wiederleget, daß der Röm. Kayserl. Majest. sie niemahls heimbgestellet, über ihre so lang geführte Gravamina auf eine solche ungewöhnliche weise zu erkennen, ut neque auditis, neque consentientibus ipsis den Religions-Frieden zu declariren, und zwar dergestalt, daß dadurch die Evangelici in einen viel gefährlichern Stand, alß vor dem Religions-Frieden, oder vielmehr augenscheinlich auß allen Frieden gesetzet würden. Welches den Catholischen um so viel leichter zu erlangen, dieweil sie sich selbst zu Richtern ufwerffen; Wer vor einen Evangelischen zu halten, und consequenter des auf die Augspurgische Confession gegründeten Religions-Frieden fähig sey oder nicht. Welche Cognitio ihnen so wenig eingeräumet werden kan, alß wenig die Evangelischen begehren zu judiciren, wen sie für Lutherisch erkennen solten, oder Uncatholisch halten. Auß welchen allen die Nullität solches Edicts überflüßig erscheinet,

und

und deswegen solches auch Nahmentlich zu cassiren und aus dem Grunde auffzuheben, auch hinführo des albereits durch den Religions-Frieden abgethanen Interims im Reich nicht mehr zu gedencken, gebethen wird. Diese vorhergehende Gravamina nun wären mit vielen mehren Umbständen und Fundamentis an- und außzuführen, auch tam in genere quam in specie andere viele Beschwerden mit gutem Grunde beyzubringen.

Welches aber noch zur Zeit verbleiben, und biß zu ehist verhoffender güttlicher freundlicher Unterrede und Vergleich seinen Anstand haben mag: Und seynd ohne das alle vorgesetzte Puncten und denselben annectirte Postulata nach Gelegenheit der Handlung salvo jure addendi, minuendi & declarandi zu verstehen. Immittelst erkennen die Evangelische, daß die Römisch-Kayserliche Majestät, wie auch höchstgedachte löblichste Cronen diei Reichs-Gravamina ohne fernere Verweisung bey diesen Tractaten gerne beygelegt sehen, nochmahls mit schuldigsten Danck und Ruhm: Leben auch der gewissen Zuversicht, es werden die H. H. Catholischen nicht gesonnen seyn, ihren bißhero geführten Extremitäten, darüber gantz Teutschland betrübet, und elendiglich zerstöret ist, noch ferner zu inhæriren, sondern vielmehr Beliebung tragen, durch freundliche, Christliche, güttliche Vergleichung über denen von ihnen erregten Dubiis deß Religions-Friedens ohne Verzögerung sich also mit den Evangelischen zu vereinigen, daß der in Proœmio des Religions-Friedens exprimirte Finis erlangt werde, und ein jeglicher wissen möge, was er sich zum andern zu versehen habe; Ohn welches der lieben Vorfahren hochvernünfftigen Meinung nach, nicht müglich, daß Fried und Ruhe erhalten werden könne, sondern nothwendig Krieg und endlicher Untergang erfolgen müsse: Wie dann dessen traurige Experientz für Augen stehet, dabey denn auch den Franciscanern und andern Ordens-Leuten dergestalt Einhalt zuthun, daß sie auch an diesem Friede mit verbunden seyn, und die Evangelische, alß vor diesem geschehen, ferner zu turbiren nicht unterfangen können.

Evangelischen Theils suchet man anders nichts, alß was auf Recht, der Billigkeit, und beständige Rationes gegründet, wünschen und begehren von Hertzen, mit ihren lieben Reichs-Mitgliedern, ungeachtet des Unterscheids der Religion, in redlichen Teutschen Vertrauen, Fried und Einigkeit zu leben, biß GOtt Gnade giebt, daß sie in Einigkeit des Glaubens und der Wahrheit zu unß treten, und also beyde Theile eine Heerde unter dem einigen grossen Seelen-Hirten Christo JEsu werden verbleiben mögen.

7. Es haben auch insonderheit die Evangelischen Stände bey vormahls gepflogenen Reichs-Conventen, wie nicht weniger, auf Deputations-Crayß- und andern dergleichen Tagen, öffters nicht ohne sonderbahr Beschwer erfahren und verspühren müssen, daß man Catholischen Theils auf die mehreren Stimmen in allen und jeden Fällen indifferenter gehen, und darwider keine Ein- oder Wiederrede gelten lassen wollen. Daraus denn nicht allein grosse Alteration bereits entstanden, sondern noch gröser Unheyl künfftig erwachsen könte, wo nicht zeitliche Remedirung bey gegenwärtiger Friedens-Handlung durch vernünfftige Separation der Fälle darinn geschehen solte.

Es erinnern sich zwar der Fürsten und Stände Gesandte gar wohl, daß in gewissen Geschäfften, und sonderlich, wenn es um Defension des Heil. Röm. Reichs, oder Erwehlung eines Ober-Haupts zu thun, wie nicht weniger da zwey Reichs-Collegia einer Meinung mit einander seyn, die Majora ihre Gültigkeit, nach Ausweisung Pacis publicæ und A. Bullæ bekanter Observantz unwiedersprechlich haben und behalten. In freywilligen und denen Sachen aber, da beider Religionen zugethaner Stände Partheyen mit einander machen, und keiner dem andern, was er thun, oder lassen solle, Maaß und Ziel zu stecken hat, würde aller Menschlichen Vernunfft, und von Natur implantirter Billigkeit zuwider lauffen, wenn eine Parthey der andern Gesetze geben, oder einige Beschwerung aufdringen solte.

Halten es demnach dafür, man hätte sich deßwegen mit einander freundlich, und also zu vergleichen, daß nicht allein in Religion, Contribution, und denen Sachen, da die Stände, ut singuli, zu consideriren, sondern auch in allen und jeden anderen, sie treffen an, was sie immer wollen, darinne die Catholische eine, und die Evangelische die andere Partheyen constituiren, das Uberstimmen hinfüro nicht mehr gelten, auch der schwächere von dem stärckeren dadurch überlängert, sondern eine durchgehende Gleichheit unter den Ständen des Reichs gehalten, und keiner vor den andern wieder Billigkeit und Recht beschweret werden solte.

Widriges falls, da die Evangelischen Stände dem Partheyischen Ausschlage und Belieben des mehren Theils sich jedesmals ergeben, und unterwerffen müsten, würden sie von allgemeinen Reichs-Versammlungen anders nichts, als Schaden, Nachstand, und endliches Verderben zu gewarten haben.

Als auch eine grosse Ungleichheit sich in dem bißhero erzeiget, daß auf ordinari Deputations-Tägen die Evangelische von den Catholischen weit überstimmt gewesen, halten der Fürsten und Stände Gesandten, zu Verhütung allerhand

hand daraus erwachsenden Beschwerden, und ungleicher Gedancken, rathsam und billig zu seyn, daß bey der Reichs-Deputation der Evangelischen Deputirten Anzahl gestärcket, und den Catholischen gleich gemacht; Sodenn dieselbe mit sonderbarem Fleiß erinnert werden, daß ihnen im Reichs-Abschied gesetzte limites und Schrancken im wenigsten zu überschreiten, noch sich solcher Sachen anzumassen, welche auf Comitia und vor gesampte Stände des Reichs gehören, dergleichen auch bey allen extraordinari-Deputationibus zwischen den Chur- und Fürsten-Rath, daß nehmlich selbe von beyder Religion zugethanen Personen in gleicher Anzahl, jedesmahls verrichtet werden, in acht zu nehmen vonnöthen ist.

9.

Weil auch die Stadt Donawerth durch geschwinde Mandat und Execution-Procesß um alle ihre Privilegia und Freyheiten in geist- und weltlichen Dingen bekannter massen kommen. Und aber weyland Kayser Rudolphus, Christmildester Gedächtnüß, derselben vollkommene Restitution in Anno 1609. ohne einig Beding und Entgeld versprochen. Alß vermeinen der Fürsten und Stände Gesandten, es solten Ihre Kayserliche Majestät allerunterthänigst ersuchet und angesprochen werden, selbige Promissionem Antecessoris in Imperio, nunmehr zu Werck zu richten, und gemelte Stadt in die vorige ihre Freyheit circa Ecclesiastica & Politica wiederumb zu setzen, und dabey continuirlich handzuhaben.

10.

Gleichwie auch insgemein ein Reich ohn die Grundvesten der heilsahmen Justitz so gar keinen Bestand haben kan, ut, remota ista, Regna fiant latrocinia, & propter injustitiam Regna de Gente in Gentem transferantur, als ist unwiedersprechlich wahr und offenbahr, daß die von vielen langen Jahren hero zurück gestellte und hinterbliebene, so offt und beweglich gebethene endliche Erledig- und Abhelffung derer, sonderlich auf Evangelischer Seiten, inner und ausser des Reichs-Conventen, nach Außweisung der Acten vor und angebrachten paragraphorum Justitiæ nebenst andern Mißbräuch- und Beschwerungen vorgenommen werden möge, als die vornehmste Haupt-Ursache und Brunnquell derer darauß so wohl zwischen den Ständen unter sich selbsten, als auch zwischen denselben, und deren höchstgeehrtem Ober-Haupt hergeflossenen und endlich zu gegenwärtigen für Augen stehenden leidigen Zerrüttungen und Ubelstände des Röm. Reichs außgebrochenen Mißtrauen innerlichen Zwietracht, Unruhe und Trennungen, die auch bißhero vera & præcipua pacis & communis boni obstacula & remora so fern gewesen, und noch seyn, daß den so wohl von beiden hochlöblichen kriegenden Cronen selbsten in ihren Propositionen, als auch sonsten, und insgemein vorgesteckten Haupt-Scopum pacificationis interne & externe mit Bestande zu erreichen, und das geliebte Vaterland Teutscher Nation von dem nechst anstossenden Untergang und Dissolution der unverbesserlichen Reichs-Harmonie zu vindiciren, anderer gestalt unmüglich, es sey dann, daß zuförderst gemeldten Gravaminibus vor dies mahl mit und neben andern Friedens-Handlungen seine endliche abhelffliche Maaß und Erledigung verschaffet, das heilsahme Justitz-Wesen in einen schleunigen Stand und Gang gerichtet, eine durchgehende Gleichheit zwischen den Ständen beider Religionen ohn allen Respect und Unterscheidt gehalten, dadurch das eingerissene und fernere Mißtrauen und Gefährlichkeit aufgehoben und verhütet: Hingegen ein gutes teutsches Vertrauen, Aufrichtigkeit, beständige Sicherheit, Einigkeit, Friede und Ruhe wiedergebracht, erhalten, und fortgepflantzet werden möge.

Und gleichwie vors erste die unbetrügliche Erfahrung mit unermeßlichem Schaden bezeuget, welcher massen die vor diesen bey allen Gelegenheiten, vornemlich wider des hochlöblichen Kayserlichen Reichs-Hoff-Raths nicht allemahl fundirte Jurisdiction und geschwinde Processen, Evangelischen Theils einkommende Lamentationes, Klagen und Beschwerden keinen andern, alß contrarium plane effectum sowerne nach sich gezogen, daß sonderlich, occasione bellorum hochermeldter von lauter Catholischen Assessoren bestellter Reichs-Hoff-Rath, mit an sich Ziehung, so wohl der Religions- und Staats- als anderer, auch wohl zuweilen in Camera bereits recht anhangender Sachen, je länger, je weiter um sich gegriffen, auff eines jeden, auch wohl privati Anlauffen, Processus & Mandata sine clausula &c. erkennet, dadurch den Ständen das Beneficium primæ instantiæ appellationis & Revisionis entzogen, allerhand geschwinde und zum theil partheyische Commissiones angeordnet, auf der Commissariorum bloße Relation, inauditis partibus, alsobalden hoch beschwerliche decreta, repressalia & arresta erkandt und zugelassen, desgleichen in unterschiedlichen Fällen, unerachtet alles ratione incompetentiæ fori, und sonst rechtmäßig eingewendeter Declinatorischer Exceptionum die Sache prætense ex officio für beschlossen angenommen, auch die Evangelischen Stände, sonderlich aber der freyen und Reichs-Städte zur Execution angestrenget, ja so gar zum theil höchste und hohe Stände ohne vorhergegangene ordentliche Verhör und Erkäntnüß ihrer Sache, ihrer Dignität, Land und Leute entsetzet und in unterschiedliche andere Wege contra Evangelicos

licos dergestalt procediret und verfahren worden, daß im Fall dißmal verbliebener Fundamental-Remedirung, denenselben auch nach erlangtem Frieden ex odio Religionis sub specie Justitiæ fast eben so grosser Schade, alß mit offenem Kriege zugefüget werden möchte. Gestalt bekannt und Reichs-kündig ist, wie allein in dem Schwäbischen Crayß mit Kauffbayern, Ravenspurg, Biberach, Lindau verfahren worden; Also hat es auch fürs andre mit denen am Hochlöbl. Kayserl. Cammer-Gericht leider allzuviel bekannter, und offt insgemein beklagter massen, neben andern nach und nach eingeschlichenen Defecten und Mißbräuchen vornehmlich ein solch Bewandnüß, daß es mit der Administration der Justitz daselbsten dermassen langsahm und verzüglich daher gehet, daß die gerichtliche Proceß bey eines Menschen, ja offtermals Kinder und Kindes-Kinder gantzen Lebens-Zeiten kaum zu ihrem endlichen Beschluß, zu geschweigen Urteil und Execution (wie neben unzehligen vielen andern Præjudiciis) davon obangezogene Beylage 1. 2. auch eines in sich hält, gleichsahm zu einem Muster, das einkommende Memorial und Relation den langwierigen Streit des H. Graffen zu Sain und Wittgenstein contra Chur- und Ertz-Stifft Trier, umb die halbe Herrschafft Valendar betreffend, sub num. 5. hierbey geleget, und gebettener massen bestens recommendiret wird, nicht gelangen können, und also der finis Justitiæ, ut Jus suum cuique tribuatur, & calumniantium Calamitates expellantur, so gar dabey nicht erreichet wird, daß vielmehr contrario plane effectu denen Bedrängten sub prætextu Juris das Ihrige calumnioſe aufgehalten, und des Gegentheils malitia fomentiret wird: Ja sie noch darzu, was sie anderweitig übrig haben, dabey aufwenden und zusetzen müßen.

Und aber die Schuld solcher immortalis Litium diuturnitatis nicht so wohl denen litigantibus, eorundemque Advocatis seu Procuratoribus, noch Dn. Judicibus & Assessoribus, vielweniger prudentissimis legibus & sanctionibus, etiam procedendi formæ modos per se, als vornemlich immensæ causarum multitudini zuzuschreiben: Welche bereits auf viel tausend zum theil geschlossene, zum theil noch obschwebende Händel dermassen erwachsen, daß gleichwie bereit mit derselben alleinigen Erörterungen die Herren Assessores auch in völliger Anzahl, länger denn ein gantzes Seculum zu schaffen haben würden; Alß im Fall noch immerzu noch newe Sachen darzu kommen solten, sich selbige gar in infinitum auf häuffen, und keine andere Mittel oder Hoffnung mehr zu der meisten und zumahl jüngern Händel Expedition und Erledigung übrig verbleiben, und also in effectu dieselben Campana sine pistillo seyn, und mehr den Bösen und Schuldigen zu Mißbrauch, alß denen Bedrängten und Unschuldigen zu gute kommen würde.

So seyn über diß, drittens, die von denen dabey interessirten Ständen wider das Kayserliche Hoff-Gericht zu Rothweil, Land-Gerichte in Schwaben und Land-Vogthey zu Hagenaw, sowohl bey jüngsten, alß vorher gegangenen Reichs-Tägen, und in andere Wege beweglich einkommene viele und grosse Klagen und Beschwerden, so ferne auß den Reichs-Actis und sonst bekannt, daß selbige anhero zu erholen billich mehr verdrießlich alß nothwendig geachtet wird. Welchem und andern bey dem heilsahmen Justitz-Werck bißhero vorgelauffenen und zur höhesten Confusion und Zerrüttung des gemeinen Wesens, je länger je weiter einreissenden Excessen, Mißbräuchen, Unordnungen und Verhinderungen, dann ex fundamento abzuhelffen und alle in einen gleich durchgehenden und schleunigen Rechts-Stand einzurichten, kein ander außträglicher Remedium und Mittel, beschaffenen Sachen und des Heil. Röm. Reichs Constitution und Zustand nach, übrig erscheinen will, dann das, weil je vorher ermeldte beide höheste und Universal-Gerichte einer solchen fast unzehlichen Menge der täglich sich vermehrenden Rechts-Händeln des Heil. Röm. Reichs sich so weit außstreckenden Grentzen noch nicht gewachsen, und benebenst auch dieses inconveniens sich ereyget, daß wegen weiter Entlegenheit unterschiedlicher Provincien, denen darinn gesessenen Partheyen so lange und geraume Termin von 6. 8. 10. biß in 12. Monath zu mercklicher Aufhaltungen der Sachen begehret, nicht füglich abgeschlagen werden mögen, und überdiß, auf die so einen weiten Weg offtmahls von hundert und mehr Meilen hin und wieder verschickende Bothen grosse, ja manchmahl grössere Unkosten, als die summa litigiosa für sich selbsten austrägt, aufgehen ꝛc. zuförderst neben solchen beiden Gerichten im Römischen Reich noch zwey andere, als etwa eines in den beiden Sächsischen, neben dem Westphälischen, das andere in den Fränckischen und Schwäbischen Cräißen, beydes an wohlgelegenen Orten (darüber so wohl als auch wegen des nothwendigen Unterhalts sich die Stände in jeden Craisen unter sich selbst zu vergleichen wissen werden,) besonders angeordnet, und also dem Hochlöblichen Kayserlichen Reichs-Hoff-Rath, ietzigen Umbständen nach der Oesterreich- und Bayrische, dem Hochlöblichen Kayserlichen Cammer-Gerichte über die beyde Rheinische samt den Burgundischen zugetheilet und überlassen. Hergegen aber vorbemelte Rothweil-Schwäbisch- und Hagenauische Hoff-Land- und Vogtey und alle dergleichen Gerichte, welche andere Reichs-Stände und dero Unterthanen unter sich ziehen wollen,

wollen, aus ietzt angedeuten und anderen erheblichen Ursachen allerseits cassiret, abgestellet und aufgehoben, im übrigen aber der hergebrachten Stände privilegia primæ Instantiæ Austregarum, wie auch Appellationes in qualitate & quantitate in unverändertem Stande gelassen würden.

Also, daß besagte vier Kayserliche, und des Reichs höchste Gerichte und universalia Dicasteria in gleicher Jurisdiction, Postetet und Dignitet bestehen, denen bißher wohlbedächtig gemachten Cammer-Gerichts-Ordnung und deren Verbesserungen, auch Revisionen unterworffen, keine Concurrentz als in deme, was hierunter ausgenommen, noch Prævention zwischen denenselben, vielweniger einige Avocation oder Inhibition statt haben, sondern ein jeder Actor des Rei forum in denen Craißen, da selbige gesessen, um Verhütung allerhand besorgender Confusion, Ungleichheit und von Weite des Weges, oder sonsten herrührenden Verzuges, Kosten und anderer Ungelegenheiten nachzufolgen schuldig seyn, auch um förderlicher Expedition willen die bereit geschlossene, oder noch angehende Händel und Acta in bemelte vier Gerichte nach den jenigen Craißen, darinne jedes theils pars rea seßhafft außgetheilet, und etwan auch zu mercklicher Verminderung derselben insgemein ein gewisser Termin zu Reassumirung derer zu meistentheil für vielen langen Jahren beschlossenen, einmahl in revisione schwebenden Recht-Sachen, sub pœna desertæ Causæ, wie auch) eventuali Comminatione gravioris pœnæ temere moti litigii angesetzet und publiciret werden möchte. Insonderheit aber weil die gleichmäßige Administratio Justitiæ vornemblich in deme bestehet, daß der Richter unpartheyisch, und keinem Theil mehr, alß dem andern zugethan und gewogen sey; Alß will man Evangelischen Theils zuförderst und vor allen Dingen die von langer Zeit hero so offt und inständig gethane Bitte und Remonstration anhero dahin wiederholet haben: daß der höhesten Noth, Vernunfft, natürlichen Billigkeit und aller Völcker Rechten, wie auch vinculo stabiliendæ in Republica libera inter status paris Dignitatis & juris concordiæ & Amicitiæ gemäß, alle und jede von obgemeldten vier höhesten Gerichten, mit ohngefehr zwölff oder sechszehen minder, oder mehr, der conjungirten Craiße Gelegenheit nach, von den Evangelischen und Catholischen in gleicher Anzahl, mit eitel Teutschen und im Reich gesessenen, auch auß den Craißen des Reichs von selbigen Ständen selbst præsentirten, auf die Kayserliche Capitulation, fundamental-Reichs-Satzungen, Cräiß- und andere verglichene Ordnungen, wie auch sonderlich den nechst künfftigen Friedens-Schluß, eydlich verpflichteten Præsidenten, Assessoren und Reichs-Hoff-Räthen, auch Cantzley-Verwanden und anderen Justitiæ Ministris beständig besetzet, und zumahlen keine zwischen Evangelischer und Catholischer Partheyen bestehenden Sache anders, dann vor und von paribus numeris beider Religionen Räthen, Assessoribus und Commissariis referiret, entschieden, oder sonsten verhandelt, und also jedermänniglich sine ullo personarum vel rerum respectu, an gehörigen Orten, unpassionirtes schleuniges Recht wiederfahren und ertheilet werden möge.

Denn gleichwie der Kayserlichen Majestät Hoheit darunter eben so wenig abgehet, wenn gleich die Assessores und Reichs-Hoff-Räthe der Evangelischen Religion zugethan, als wann selbige den Römisch-Catholischen verwandt und beypflichtig sind: also ist je leichtlich zu erachten, welchergestalt beederseits im gründlichen beständigen Friede, Einigkeit und Vertrauen mit einander zu leben, und alles höchst schädliche Mißtrauen und Wiederwillen radicitus auß dem Wege zu räumen nicht müglich, und für sich selbsten so wohl der Evangelicorum statuum nebenst den Römisch-Catholischen im Reich unwiedersprechlich hergebrachten gleichem Stande, Reputation, Rechten und Freyheiten, höchst præjudicir- schmählen- und nachtheilig, alß auch Vinculo societatis humanæ & stabilis in imperio concordiæ, neben anderen obangezogenen unwiedersprechlichen Fundamenten und Rationen allerdings ungemäß und zuwieder seyn würde: Daferne die Evangelischen, intuitu Religionis so gar verhasset und verdacht seyn solten, daß auch dieselbe zu Dienern und Administratorn der Justitz in gehöriger gleicher Anzahl durchgehends nicht geduldet und fähig geachtet werden solten: Evangelici æquali jure cum Catholicis de Reipublicæ juribus participant, suntque Maximi, minimi, summi, infimi, æqualia membra unius Imperii. Ipsa igitur æquitas & naturæ principia exposcunt, ut ad Magistratus, seu Reipublicæ munera Evangelici æque ac Catholici pari jure admittantur: Æqualitas mutua & reciproca tuetur Civitates, act. Aristot. 2. Pol. 1. item 1. Pol. 2. Amicitia Civitatibus maximum bonum est: Sic enim a seditionibus maxime distrahentur. Dabey dann auch dieses so nothwendig alß billig ferners zu verordnen und beständig zu beobachten seyn will, daß, so offt einig Dubium & paritas votorum unter beyderseits Religions-Verwandten Judicibus & Assessoribus vorfället, die Decision und Außschlag auf einen allgemeinen Reichs-Tag und Vergleichung zwischen Kayserlicher Majestät und den gesammten Reichs-Ständen ex natura deren in vim Contractus mit und gegen einander aufgerichteten Reichs-Constitutionen und Abschieden, bloß und unpræjudicirlich remittirt und ausgestellet: Deßgleichen auch neben

neben gäntzlicher Abschaffung obangeregter bißhero angemaßter Excels und Vorgriffe, hinführo kein Stand eher und anderer Gestalt alß auf allgemeinen Reichs-Tagen prævia legitimæ causæ Cognitione, zu Verhütung deren sonst bekannten und zum Theil frischen Experientz, nach gemeiniglich darauß erfolgenden maximorum motuum & tumultuum in Imperio proscribiret, vielweniger de facto etwas wieder seine Persohn, Dignität, Land und Leute attentiret und vorgenommen: Auch sonsten niemand wieder hergebrachte Privilegia, Recht und Billigkeit an Religion und Gewissen, Stand und Würden, Haab und Gut beschweret noch beschädiget werden möge.

Was aber die Unterthanen, so keine Stände des Reiches sind, belanget, sollen dieselbe ihren ordentlichen Gerichten, da sie zuvor Rechts wegen gehörig gewesen, in einem und dem andern unterworffen bleiben.

Dabey es dann aber insonderheit keine andere Meinung und Verstand hat, als daß in allen und jeden mehrbemelten vier höchsten, und dergleichen Gerichten alle Citationes, Mandata, Decreta und Commissiones, im Nahmen und Authorität der Röm. Kayserl. Maj. unsers allergnädigsten Herrns, und unter dero Secret ausgehen, auch sonsten deroselben in Præsentirung der Præsidenten, (welcher bey jeden Gerichten zwo seyn, und zu Erspahrung vergeblicher Unkosten zugleich die Cammer-Richterliche Stelle vertretten können) jedoch von beiden Religionen an hergebrachter höchster Jurisdiction, Regal-Postetät und Præeminentz, sonderlich in denen bekannten reservirten Fällen Feudorum regalium, wie auch anderen competirenden Concurrentz, in causis fractæ pacis, im geringsten nichts derogiret, noch benommen, sondern solches alles mit gebührenden schuldigsten Respect vorbehalten: jedoch auch Allerhöchstgedachte Ihre Kayserl. Maj. dabey allergehorsambst ersuchet und gebethen seyn und werden solte: weil ietztbemelte letztere Fälle von sehr grosser Wichtigkeit, und zum Theil des gemeinen Reichs Ruhe und Wohlstand betreffen, neben obbedeuteter Besetzung des Reichs-Hoff-Rathes mit beider Religion Verwandten in pari numero, auch aus allen und jeden Craißen eingie gewisse desselben üblichen Herkommens wohl kundige und erfahrne Persohnen zu Assessoren und Reichs-Hoff-Räthen anzunehmen und beständig zu behalten, auch zumal keines weges zu gestatten, daß einige an hochwolermeldtem Judicio Imperiali aulico anhangende Sache, vor oder nach verfaster Sententz einiger Gestalt, wie es Nahmen haben mag, und heimlich oder öffentlich geschehen mag, sub prætextu Rationis status, aut Conscientiæ vor den geheimen, viel weniger vor dem Conscientz-Rath gezogen, oder sonsten von daraus dem Reichs-Hoff-Rath einiger Ver- und Eingriff zugefüget werde.

Und geleben der sambtlichen Evangelischen Fürsten und Stände allhie anwesende Räthe, Bothschafft und Gesandten der allerunterthänigsten Hoffnung und Zuversicht, daß gleichwie dieser wohlgemeinte Vorschlag zu keinem andern Ende, alß einig und allein zu Beförder- und Handhabung des heilsahmen Justitz-Wesens, und völliger beständiger innerlicher Beruhigung und Einigkeit des so erbärmlich zerrütteten Heil. Röm. Reichs, adeoque ad supremam omnium Legum salutem videlicet populi gemeinet und angesehen, also die Röm. Kayserl. Maj. desto ehender darein zu gehelen allergnädigst geruhen werde. Zumahln nicht allein obbedeutete Vertheylung beyder Hochl. Kayserl. Reichs-Hoff-Rath und Cammer-Gericht in mehrer absonderliche höchste und letztere Gericht bereits vormahls für das einige und beste Mittel, dadurch männiglich mit wenigster Beschwernuß zu seinem Recht verholffen werden möge, von unterschiedlichen vornehmen und erfahrnen Juris Consultis & Practicis gehalten und vorgeschlagen worden; Sondern auch in andern, und so gar Erb-Königreichen und Fürstenthumb, alß in Franckreich, (darinnen zehen Parlamenta,) Spanien, Italien ꝛc. unterschiedliche dergleichen höchste Gerichte ad Decisionem causarum judicialium juxta fundamentales Regni cujusque leges & Constitutiones ohne einige Diminution und Verletzung selbiger Könige und Potentaten hergebrachten Königlichen Gewalts zu finden seyn: Et per Assessores Judicata per ipsum Imperatorem judicata & pronunciata censentur. Quippe qui omnia sua faciat, quibus autoritatem suam impertitur.

Im übrigen, demnach man so viele Nachrichtung hat, daß bey deme zu Franckfurth jüngst gehaltenen langwährenden Reichs-Deputations-Tag, so wohl über die neu verfassete und verbesserte Reichs-Hoff-Raths-Ordnungen, alß auch über unterschiedliche von den Herren Cameralibus und Assessoribus eingeschickte Considerationes, vornehmlich ratione formæ & modi procedendi, und wie neben andern beider Orthen eingerissene Mängel und Gebrechen das Justitz-Wesen, sonderlich in Camera & revisorio Judicio in einen kürtzern Gang, neben Erörterung der überhäufften Revision und anderer geschlossenen Sachen mit Bestande zu bringen, nach Veranlassung des vorher zu Regenspurg gemachten Reichs-Abschiedes viele und reiffe Deliberationes in beiden Räthen vorgegangen. Dabey allerhand nützliche Erinnerungen und Vorschläge zusammen getragen, und endlich gewisse Bedencken schrifftlich verfasset, und zwar respective Ihrer Kayserl. Maj. zugeschicket, aber biß anhero noch nicht resolviret, ret, vielweniger zu einem ordentlichen Deputations-Abscheyde gebracht worden.

Alß wird dafür gehalten, daß die endliche Resolvir- Revidir- und Ratificirung dessen, (alß welches vor sich selbsten der allzugrossen Weitläufftigkeit beider Crohnen besorgenden Verdrusses und anderer der Sachen Umbstände halber, zu gegenwärtigen Tractaten nit füglich zu ziehen,) auf einen allgemeinen Reichs-Tag mit behörlgem Vorbehalt auszusetzen, und alsdenn dem allhier beliebten modo nach werckstellig zu machen seyn werde.

Da dann gleichwie auß denen bißhero unterbliebenen, und nicht angeordneter massen Jährlich für die Hand genommenen Visitationen Cameræ unzählbare Defectus, Mißbräuche und Inconvenientien, sonderlich dergestalt entstanden, daß wieder die Constitutiones Imperii Cameralische Senatus Consulta gemacht, die in Causis etiam arduis erlangte Revisiones nicht beobachtet, sondern, illis etiam non obstantibus, die Executiones wider die Deputations-Abschiede de Anno 1600. fortgestellet, der Evangelischen Stände in Religiens-Sachen eingebrachte Supplicationes auf eine Seite geleget, denen Röm. Catholischen dargegen Processus darauf erkandt, Arresta und Repressalien wieder gehorsambe und gesessene Stände des Reichs, ohne Unterscheid verstattet, und dergleichen Exorbitantien mehr verübet worden.

Also zuförderst auf nechstkünfftigen Reichs-Tag dahin zu gedencken eine hohe Nothwendigkeit seyn wird, damit berührte Visitationes künfftig, und so bald bißherige Obstacula durch vorhabende Pacification auß dem Wege gehoben seyn werden, in ihren ordentlichen Gang hinwiederumb gebracht, und darbey kein Stand des Reichs, so darzu gewidmet ist, übergangen und ausgeschlossen werde.

Endlichen weil bekandt, und leider allzuviel vor Augen, was gestalt die meisten Stände, neben unzehlich vielen Privat-Persohnen im Reich bey so gar lang gewehrtem Kriegs-Unwesen, und dabey fast continuirlich ausgestandenen Pressuren, Schaden und Abgang, adeoque mero fortunæ vitio, in über-grossen Schulden-Last und zugleich eusserstes Unvermögen und Verderben gesetzet worden, und gleichwohl ein guter Theil derselben bißhero schmertzlich erfahren müssen, welcher gestalt am Kayserlichen Reichs-Hoff-Rath und Cammer-Gericht zu Speyer in Schuld-Processen keine in dergleichē Fällen so wohl den gemeinen Rechten, als auch der natürlichen Vernunfft und Billigkeit nach competirende Exceptiones attendiret, sondern auf der Creditoren blosses suppliciren, mit Mandatis sine Clausula, arctioribus declaratoriis, Arresten, Repressalien und anderen verhasseten Executiv-Mitteln dergestalt verfahren worden sey, daß in Verbleibung gehöriger höchstnothwendiger Remedirung und Temperaments, auch nach erlangtem Frieden das jenige, so truculentia belli übrig und zurück gelassen, per rigorem juris entzogen, und jura severiora armis seyn werden: Als halten der allhie versambleten Fürsten und Stände Gesandten unvorgreifflich dafür, daß, wie zwar dieses Werck seiner weitreichenden Consequentz und Wichtigkeit nach zu einer eigentlichen richtigen Verabscheidung auf einen allgemeinen Reichs-Tag zu remittiren:

Also doch bey instehenden Tractaten auf ein solch Provisional-Mittel zu gedencken, damit inzwischen und biß auf erfolgende endliche Erörterung bedeuteten Extremis und Inconvenientien zeitlich remediret, auch nach Beschaffenheit der Umbstände die Christliche Liebe und Billigkeit hierinne beobachtet werden möge.

Vorbehältlich.

CCCXII.

Derer Protestirenden Fürsten und Stände Gravamina Politica, so sie bey dem Oßnabrückischen Friedens-Congress übergeben, de Anno 1646.

NAchdem nebest den neulichst übergebenen Religions-Beschwerden, auch den Politischen ihre abhelffliche Maaße dißfals gegeben, und dadurch der Stände Gemüther zu guter Vertreulichkeit und Freundschafft vermittelt werden sollen; Halten der Fürsten und Stände anwesende Räthe, Bothschafften und Gesandten vors erste an ihrem Orte dafür, daß zu Cumulirung angeregter Beschwerden nit geringen Vorschub und Anlaß gegeben habe die vor letzt gehaltenem Regenspurgischen Reichs-Tage vieljährige Unterlassung der allgemeinen Reichs-Conventen, ohn welche der gemeine Friede, Ruhe und Wohlfahrt im Heil. Röm. Reich, wie die formalia des Reichs-Abschiedes de Anno 1555. §. Und aber etc. lauten, nicht befördert und erhalten werden kan: Zumaln weil in einem grossen Reich nicht wohl müglich ist, daß nicht allerhand Mißbräuche, Irrunge und Gebrechen nach und nach einschleichen, denen in Zeiten remediret und ersprießlich vorgebauet werden muß: vermeinen derowegen allgemeinem Wohlstande dienlich zu seyn, daß hinführo alle 3. Jahre ordinarie, und darzwischen, so offt es des Reichs eilende Nothdurfft erheischen möchte, eine allgemeine Reichs-Versammlung von der Röm. Kayserl. Maj. wie Herkommens, außgeschrieben, kein Stand dabey umgangen, und selbige, auch andere Conventus aller Mügligkeit nach beschleuniget, und auffs längste in

einem Viertel Jahr geendiget werden könten.

2. Wenn des Heil. Röm. Reichs Notturfft hiernechst erfodern solte, daß man sich auch in Kriegs-Verfassung und Bereitschafft stellen, und einlassen müste, welches der Allerhöchste in Gnaden lange Zeit verhüte: Werden verhoffentlich Ihre Kayserl. Maj. in istum Eventum Ihr allergnädigst belieben und gefallen lassen, nicht allein zeitlich Vorsehung zu thun, daß die Reichs-Matricul vorhero ergäntzet, etlicher Stände hohe Anschläge bey ordinari Reichs- und Craiß-Stewren auf ein erträgliches und proportionirtes moderiret, und die dismembrirte Circuli redintegriret werden; Sondern auch præcaviren, daß Chur-Fürsten und Stände des Reichs und iedermänniglich nicht, entweder an ihren Dignitäten, Würden und Hoheiten bekräncket, beschimpffet, despectiret, oder mit Einführung frembden Krieges-Volckes, Durchzügen, Einqvartierungen und eigenthätigen Extorsionen belästiget, außgesogen, und aller Kräfften entsetzet, sondern der Land-Friede und andere Reichs- und Creiß-Constitutiones, sonderlich auch die Reuter- und Fuß-Knechts-Bestallung dißfalls der Gebühr in acht genommen werden. In mehrer Betrachtung, daß die Præeminentz des Heil. Römischen Reichs, neben der Majestät des Allerhöchst geehrten Ober-Hauptes, in der Chur-Fürsten, Stände, auch anderer Glieder und Unterthanen des Reichs Libertät, Respect und Conservation allerdings radiciret, und dannoch in fleißige Observantz zu ziehen, wieder alle oppressiones & injurias männiglich zu schützen, und in Ermangelung anderer zuträglicher Mittel, den Ständen selbsten unbilliger Zunöthigung mit erlaubter Gegenwehr sich zu retten und zudefendiren, laut Landt-Friedens, heimzustellen seyn.

3. Zur Conservirung ietztberührter Gleichheit unter den Ständen, und Vermehrung beständigen guten Vertrauens, würde weniger nicht verträglich seyn, wenn die verschiedene Eingriffe, welche vom Churfürstlichen Collegio übrigen beiden Reichs-Räthen von geraumer Zeit geschehen und begegnet sind, künfftig ein und abgestellet verbleiben. Denn aus den Kayserlichen Wahl-Capitulationibus ist zu ersehen, was gestalt fast in allen denselben Enderungen fürgenommen, daß nothwendig erfolget, daß die Jura Reipublicæ fast immer für und für fluctuiren, und der status Imperii perpetuis mutationibus & Conversionibus unterworffen seyn müsse, im Fall nicht ein vor allemahl eine beständige unveränderliche Capitulation gemacht werden solte. Dannenhero die Wohlfahrt des Heil. Röm. Reichs nothwendig erfodern will, daß dergleichen gewisse Verfassung, dabey es sein unwandelbahres Verbleiben, entweder bey itzigen Tractaten oder ie auf nechstfolgendem Reichs-Tage mit Einwerwilligung der Röm. Kayserl. Maj. und der sämbtlichen Chur-Fürsten und Stände behandelt und verglichen werde. Solte denn über kurtz oder lang des Reichs Wohlfahrt erfodern, hierunter einige Veränderung zu machen und vorzunehmen, auf solchen Fall wäre solches auf einen allgemeinen Reichs-Tag reifflich zu berathschlagen, und nach wohl erwogenen Dingen und Befinden zu belieben.

Daß aber die Herren Churfürstlichen auf Collegial-Conventen über dem jenigen, so ihnen, vermöge der güldenen Bull allein zukombt, einen Schluß machen, auch was zur Wohlfahrt und Incolumität des gantzen Röm. Reichs gereichet, præparatorie bedencken, können Fürsten und Stände gar wohl geschehen lassen.

Dieses aber nicht, daß bey dergleichen Zusammenkünfften sie der übrigen Stände Jura Communia, alß Pacis & belli, Fœderum, Collectarum, Proscriptionum, Vectigalium, und dergleichen allgemächlich per majora an sich allein ziehen, die Reichs-Verfassung ändern, und wider desselben Constitutiones solche Haupt-Schlüsse machen, dadurch ihre Mit-Stände und derselben Unterthanen mercklich beschweret werden, wie eine Zeit hero notorie geschehen ist. (2) Daß die Churfürstlichen Herren Abgesandten auf ordinari Reichs-Deputation-Tagen sich mit übrigen der Fürsten und Stände Deputirten nicht conjungiren, sondern darwider eingewander Protestationum ungehindert beharrlich separiren wollen; da man doch, nach Anleitung der Reichs-Abschiede beysammen sitzen, und die Vota viritim ablegen solte, und daß (3) dem Städt-Rath erstlich in Neulichkeit, bey diesem Friedens-Geschäfft, so viel die Bestellung ihres Directorii betrifft, ein neues Præjudicium durch zwey von Münster gekommene Bedencken, hätte wollen zugezogen werden. Hierauf hat (4) man nicht unbillich sich anzunehmen, daß auf Reichs- und Deputations-Conventen bey vorgangenen Re- & Correlationen, wann die Vota different erschienen, von den Directoriis weder Abschrifft noch Bedacht-Zeit wollen zugelassen: sondern daß die Resolution stante pede und gleichsamb auß dem Steggreiff geschehe, urgiret werden. Welche Ubereilung zu nichts anders, alß Confusion und Verweigerung der Geschäffte außlauffen und gereichen kan.

4. Die Herren Churfürstlichen Abgesandten haben auch bey jetzigem ansehenlichen Convent und Friedens-Tractaten ein bißhero unerhörtes Prædicatum Excellentiæ von den Fürstlichen Abgesandten prætendiret; Allermassen nun solche Neuerungen den Hohen Fürstlichen Häusern in Teutschland zu nit gerüger Verkleine-

kleinerung, auch den ietzigen Tractaten, wegen abgehender Communication zu schädlichen Auffenthalt gereichet, die Fürsten des Reichs auch solche Neuerungen und ungewöhnliche Titulaturen nimmermehr einräumen, und attribuiren werden: Also wird inständig gesuchet, solche Neuerungen, und dahero erfolgenden Consequentien eines vor allemahl ein- und abzustellen.

5. Daß der Erbaren Frey- und Reichs-Städte Votum curiatum etwann in Disputat gezogen werden wollen, ist bekannt. Demnach aber selbige auff Comitia und andere dergleichen Täge, nicht alß Consiliarii oder Diener, sondern alß würckliche Stände des Reiches zu dem Ende beschrieben werden, daß sie, wie die andere beyde Reichs-Collegia ihr Votum Curiatum führen sollen und mögen: Also ist billich und recht, gereichet auch zu guter Conformität, daß gleichwie die andern beiden Collegia, also auch sie bey dem Voto Curiato unbeeinträchtiget cum effectu gelassen werden mögen.

6. Darneben ist auch dieses ein groß Gravamen, und nit zu verschweigen, daß nit allein von der Reichs-Stände Landen und Leuten, wie auch immediat-Reichs-Dörffern, zum Exempel Gochsheim und Sehnfeld, auch andere absolute wollen disponiret, und ihrer ungehört andern davon nach Belieben überlassen und vereussert, (wie hiebey befindliches des Primat und Ertz-Stiffts Magdeburg Memorial lit. A. mit mehrerem außweiset) sondern auch zum Nachtheil und Præjuditz eximiret, und zu Reichs-Ständen gemachet werden wollen, wie sich deßhalben J. F. D. der Herr Ertz-Bischoff zu Bremen beklaget, welches alles gäntzlich zu cassiren, und in vorigen Stand zu setzen, auch dergleichen nicht mehr fürgehen zu lassen hohes Fleisses gebethen wird.

7. Und ist hierbey keines weges zu übergehen, daß vornehme Immediat-Stände sich und ihre Unterthanen von der Jurisdiction und Oneribus des Reichs zu eximiren, und dahingegen Immediat auch privilegirte Reichs-Stände zu Landt-sassen zu machen unterstanden. Ingleichen, so an sich selbst unbillig zu grosser Zerrüttung des Römischen Reichs und anderen Ständen zu mercklicher Beschwerung gereichet, wie auch, daß bey bewilligten Anlagen einem oder andern Stande zur Ungebühr, und ohne rechtmäßige erhebliche Ursache, Remission und Erlassung zu desto mehrer Bedrückung der übrigen wiederfähret: Worinne billich deren Reichs-Matricul unverrucket nachzugehen sich gebühret.

8. Ingleichen gereichet zu grossem Nachtheil, daß derer Fürsten und Stände, Bürgern und Unterthanen, auch Inwohnern und Schutz-Verwandten, so in eines jeden Territorio gesessen, und in deren Hoheit wohnen, ungehörte Privilegia und Immunitates gegeben, welches alles dann billich abzustellen.

9. Wiewohl man sich auch gnugsamb erinnert, daß die Potestas oder Regale conferendi Dignitates Kayserl. Maj. allein zustehet, und ein Annexum dero Kayserl. Hoheit und Majestät ist: So kan man sich doch nicht entbrechen, den grossen Mißbrauch, der eine Zeit hero hierinne fürgangen, mit gebührenden Respect zu berühren, dann bey allen wohlgeführten Regimenten, und sonderlich für andern Nationen in Teutschland, bey denen löblichen Vorfahren ist jederzeit dahin gesehen worden, daß die Ertheilung der Dignitäten und höherer Stände, allein eine Belohnung sonderbahrer Tugenden, und dem Vaterland geleisteter nahmhaffter Dienste seyn solte. Deßwegen auch von den Politicis dieses Regale nicht zu mißbrauchen fleißig geräthen. Welcher gestält aber etliche Jahr hero im Röm. Reich dergleichen Dignitäten unbetrachtet solcher Requisitorum substantialium vielen gantz unwürdigen, (jedoch denen wohlverdienten hiedurch nichts zum Nachtheil geredt) ohne Unterscheid hingegeben, ansehnliche und über Standes-Gebühr mit Helmen und Zierathen erfüllete Wappen zugeeignet, und solche neu erhabene mit hoher Titulatur für allen ansehnlichen Familien geehret worden: Das ist kundtbar und am Tage, dadurch dann dem geliebten Vaterlande an dem Splendor und Ansehen, welches der Teutsche hohe und niedere Adel, auch andere gewürdigte Personen durch alle Stände, wegen rein erhaltener alten Geschlechter und Belohnung der Tugenden bey allen außwärtigen Nationen gehabt, ein solches Nachtheil, das hoch zu beklagen, und nicht leichtlich zu repariren ist, zugezogen werden.

Dieweil aber dieser Mißbrauch endlich zu grosser Zerrüttung der Teutschen Policey und guter Ordnung außschlagen, und viel schädliche Consequentien nach sich ziehen wolte; So werden Fürsten und Stände in schuldiger hochnöthiger Sorgfalt bewogen, alles Fleisses zu bitten, daß es hinfüro geändert, höhern Stands anders nicht, alß durch sonderbahre Tugend wohlverdienten Leuten nach dem Exempel der löblichen Vorfahren conferiret, dieses hohe Regale nicht so gemein und verächtlich gemachet, und denenjenigen, die zu dem Fürstl. und Gräffl. Stand neu erhaben werden, keine Session im Reichs-Rath (sie haben sich dann neben andern Requisitis mit genugsamben unmittelbahren Gütern zu Ertragung eines Fürsten und ihres Standes gemäßigen Portion der Reichs-Onerum qualificirt gemacht) und auf masse, wie bey jüngstem Reichs-Tage erinnert, eingeräumet werden möge; Da sie auch gleich dergestalt Votum & Sessionem erlangen, so ist es jedoch billich,

billich, daß sie respectu ihrer unmittelbahren Land und Güter ihrer Obrigkeit unterworffen bleiben, in Zuversicht, es werde dieses Suchen, weil es Ihr. Röm. Kayserl. Maj. selbst zum Respect gerichtet ist, gute statt finden, und für treulich wohlgemeint aufgenommen und erkandt werden.

10. Nachdem auch Fürsten und Stände des Reichs am Kayserlichen Hoff, das Post-Geld von ihren dahin abgehenden Schreiben abzufodern, erst neulich Anno 1627. auf kommen, und dem alten Herkommen entgegen eingeführet worden; Alß wird gebethen, es des Postgelds halber wieder in den alten Standt zu richten, damit Fürsten und Stände wider das alte Herkommen weiter nit beschweret werden mögen.

11. Hieher gehören auch diejenigen Gravamina, welche unterschiedliche Graffen laut lit. B. betreffen: Um deren Abhelffung hiermit inständiges und gebührenden Fleisses gesuchet und gebethen wird.

Vorbehältlich.

CCCXIII.

Derer Röm. Catholischen Chur-Fürsten und Stände des H. Röm. Reichs Vorschläge, wie denen von den Protestirenden vorgebrachten Gravaminibus abgeholffen werden könne, de Anno 1646.

I.

Das Kayserliche Amnesti Edictum, weil dasselbe per modum Conventionis publicæ zwischen beyder Religions-Verwandten Chur-Fürsten und Ständen des Reichs mit Ihrer Kayserl. Maj. aufgerichtet worden, soll billich in seinem Stand, Wesen und Billigkeit verbleiben: Jedoch damit ein und anderer Stand sich desto weniger circa Restitutionem zu beschweren Ursach habe, der Terminus a quo in Ecclesiasticis ad totum Annum 1642. reduciret werden.

II. Der Passauische Vertrag de Anno 1552. und 1555. darauf erfolgte Religions-Friede, wie derselbe Anno 1566. und hernach offters confirmiret worden, soll in allem seinen Innhalt kräfftig seyn und bleiben, außgenommen, was bey diesem instehenden Convent in ein oder andern Articul anderwerts abgehandelt, erläutert, entschieden, geordnet und verglichen werden möchte: Was auch solcher gestalt abgehandelt, entschieden, geordnet und verglichen wirdt, das soll für eine von beyden Theilen, biß zu endlicher Vergleichung der beiden Religionen beliebte, beständige und immerwehrende Declaration des Religion-Friedens gehalten, auch inn und ausserhalb Rechtens beobachtet, in allen übrigen aber zwischen ein und andern Theils Ständen eine solche Gleichheit gehalten werden, wie es obermeldtem Religions-Frieden und dieser ietzigen Composition gemäß seyn wird.

III. Was dann die Immediat-Stiffter anlanget, die seyen nun Ertz-Bistumb, Bistumb, Abteyen, Probsteyen, Palleyen, Commenturen, wie auch die ungemittelte freye weltliche Stiffter, welche die Augspurgische Confessions-Verwandte noch Anno 1624. quacunque anni parte inne gehabt und besessen, dieselbe alle und iede, ausgenommen der Stiffter Halberstatt, Verden, Oßnabrück und Minden, sollen ihnen ohne einige Contradiction und Ansprach auf 100. Jahr vom Beschluß dieser Vergleichung an zu rechnen, geruhiglich verbleiben, und in Handen gelassen, auch in währender solcher Zeit, wider ermeldte Augspurgische Confessions-Verwandte dessenthalben via Juris vel facti nichts vorgenommen werden.

Nach Verfliessung aber dieser hundert Jahren, oder auch in währendem Lauff derselben, solle von beiden Theilen eine Christliche, gütund freundliche Vergleichung vorgenommen, und ehender weder von dem einem, noch dem andern Theil kein Proceß, viel weniger de facto etwas angefangen werden, man habe sich dann der normæ, nach welcher dieser Punct entschieden und erörtert werden solle, verglichen: Hingegen dann ietzt und künfftig, die Catholische bey dem in dem Religions-Frieden de Anno 1555. einverleibten geistlichen Vorbehalt geruhiglich verbleiben, und von den Augspurgischen Confessions-Verwandten unangefochten seyn, auch wann, wie und so offt sich dergleichen Casus begiebt, daß ein Ertz- oder Bischoff, Prälat etc. oder andern geistlichen Standts mit oder ohne sein Capitul, samt oder sonders die Religion verändern thäte, der Disposition und Ordnung solches Vorbehalts, ohne einigen Eintrag, nachgegangen werden solle; Im Fall ein oder der andere derselben Confession zugethanen Ständen sieder Anno 1624. solcher damahln ingehabter Ertz- und Stiffter mit oder ohne Recht entsetzt, oder sonst daran ihme Eintrag, Hindernüß und Irrung zugefüget worden, der solle alsbald, in Krafft diß wiederum in integrum restituiret, und alle darwider vorgenommene Neuerung aufgehebt und abgeschafft werden; jedoch ohne einige Erstattung der ufgehobenen Nutzung, Schaden oder Unkosten, die ein oder anderer Theil gegen dem andern zu prætendiren haben möchte.

IV. In allen solchen Ertz- und Stifftern soll es der Election und Postulation halber, wie es jedes Ortes Herkommen, und die alten Statuta ausweisen thun, gehalten werden, auch, sede vacante, die Capitula, die Administration und Jura Episcopalia, so weit sich die unter den Augspurgischen Confessions-Verwandten erstrecken mag, zu üben Macht haben.

V. Was

V. Was die Menses Papales, und sonst andere Collationes, so dem Römischen Stuhl vigore Concordatorum Germaniæ zustehen thun, anbelanget, wo die noch Anno 1624. in usu gewesen, sollen die auch noch künfftig demselben vorbehalten bleiben; Was aber die Annaten, Jura Pallii & Confirmationum betrifft, weil die Catholische Ertz- und Bischöffe selbige dem Röm. Stuhl abzustatten verbunden seyn, also sollen auch vorbemelte Innhabere deren ihnen überlassenen Ertz- und Stifftern dergleichen Jura, so sonst dem Röm. Stuhl gebühreten, der Röm. Kayserl. Maj. unter der alten bey selbigen Ertz- und Stifftern hergebrachten Taxa zu jedesmahls begebenden Fällen und Veränderungen abgestattet, und damit Ihrer Kayserl. Maj. auf erlangten Päbstlichen Consens nach Belieben zu disponiren vorbehalten seyn: So solle auch das Jus primarium precum höchstgedachter Kayserl. Maj. wie vor diesem, also auch fürohin auf allen solchen den Augspurgischen Confessions-Verwandten überlassenen Ertz- und Stifftern, ohne einigen Eintrag und Wiederrede verbleiben: Jedoch mit dieser Erläuterung, wo die Capitula der Stiffter völlig und gäntzlich der Augspurgischen Confession zugethan, da sollen auch dergleichen Religions-Verwandte subjecta præsentiret werden. Wo aber beider Religionen zugethane Canonici Anno 1624. verhanden gewesen, da soll Ihrer Kayserl. Maj. bevorstehen, der einen oder andern Religion zugewandte zu præsentiren.

VI. Was die Intitulatur, Session & Votum anbelanget, so die Innhabere der ungemittelten Ertz- und anderer dergleichen Stiffter auf Reichs-Deputations-Visitations- und andern gemeinen, oder sonst Reichs-Zusammenkünfften zu haben begehren. Da wird nachgegeben und bewilliget, daß solche Innhabere hinführo mit diesem Titul, Erwehltem zum Ertz- oder Bischoff, Abt, Probst, etc. beschrieben und gewürdiget werden sollen. Deßgleichen sollen dieselben, bey deren Stifftern die freye Wahl annoch in usu ist, und welche nicht zu Fürstl. Cammer-Gütern eingezogen, oder sonst in ihrem Statu verändert worden seyn, und also von andern regierenden Reichs-Fürsten auf Reichs-Tägen nicht vertretten werden, unter also benanntlichem Prædicat zu allgemeinen Reichs-Tägen beschrieben, ad Sessionem & Votum admittiret und zugelassen werden; Jedoch alles mit nachfolgenden Conditionibus:

Erstlich, daß diejenigen, welche von ihrer innhabenden Ertz- und Stifftern wegen die Intitulatur, Indult, Sessionem & Votum suchen würden, sich bey Ihrer Kayserl. Maj. hierzu durch einige Electiones oder Postulationes der Thumb-Capitul eines jeden Orts legitimiren sollen, damit gleichwohl der Adel und graduirter Stand in selbigen Ertz- und Stifftern erhalten, die Stiffter nicht erblich gemacht, und der Christlichen Kirchen oder dem Reich gantz entzogen würden.

Zum andern, daß auch hinführo keiner sich dergleichen Ertz- und Stiffter, ohne der Thumb-Capitul vorgehende Election oder Postulation unterfangen, auch ein jeder seine Wahl oder Postulation in Jahr und Tag, nachdem solche geschehen ist, bey der Kayserl. Reichs-Hoff-Raths-Cantzley gehorsambst intimiren, und darüber ein Kayserlich Indult suchen, auch gegen desselben Ertheilung Ihrer Kayserlichen Maj. die Huldigung pro temporalibus præstiren, und alsdann demjenigen, der also eligiret, oder postuliret, der Titul, wie gemelt, ertheilet werden solte.

Drittens, sollen solche der Augspurgischen Confession zugethane, zu Ertz- und Bisthumb, Abteyen, Probsteyen und Stifftern erwehlt- oder postulirte auf denjenigen Craiß-Versamblungen, in welchen Creißen solche Stiffter gelegen, und darinnen sie Sessionem & Votum hergebracht, auch noch fürters dabey bleiben, in Maaß und Ordnung, wie daselbst Herkommen ist: Sie sollen auch inskünfftig auf allgemeinen Reichs-Tägen, Reichs-Deputations-Cammergerichtlichen Visitations- und Revisions-Tägen, so weit es einer oder anderer dergleichen Ständen vor Enderung der Religion hergebracht, gleich andern Chur-Fürsten und Ständen des Reichs durch gewöhnliches Ausschreiben erfodert, die Session aber ihnen, gleichwie bey diesem Convent wegen des Ertz-Stiffts Magdeburg geschicht, loco tertio & separato eingeräumet, auch ihre Vota immediate nach den Catholischen Ertz- und Bischöffen, auch den Prälaten, doch alles, secundum prærogativam cujusque dignitatis ecclesiasticæ zu verstehen, angefraget und abgeleget werden.

Zum Vierten, ob einer oder anderer zum Ertz- oder Bischoff erwählter, oder postulirter selbst in persona nicht erscheinen wolte, so sollen allezeit zu solchen Reichs-Versamblungen, von dieser Ertz- und Stiffter wegen, etliche Thumb-Herren neben anderen Räthen zu Bekleidung der eingeräumten Session und Stimmen pro conservatione statu Ecclesiastici geschicket und abgeordnet werden.

Wie auch im Fall einer oder anderer zum Ertz- oder Bischoff erwehlter oder postulirter selbst in persona erscheinen thäte, nichts desto weniger schuldig seyn solle, neben andern seinen Räthen auch jemand aus seinen Canonicis und Capitulis zu vorbedeutetem Ende mit zu nehmen.

Fünfftens, soll den Capitulationibus dieses

allezeit einverleibet, und ein jeder erwehlter oder postulirter zum Ertz- oder Bischoff darauf vereydet werden, solch Ertz- und Stifft, dazu er eligiret, oder erfodert worden, keines weges erblichen zu machen, sondern jederzeit dem Thumb-Capitul eine freye Wahl und Postulation zu lassen.

VII. Auf welchen Ertz- und Stifften Anno 1624. neben den Augspurgischen Confessions-Verwandten auch Catholische Canonici, Capitulares und Thum-Herren præbendiret gewesen, auf denselben solle auch noch künfftig den Catholischen ein freyer Zutritt gelassen, ihnen auch ihre Catholische Religions-Exercitia verstattet, und darwieder noch mit Election, noch mit præsentiren, noch sonst in andere Wege einige Enderung nicht eingeführet werden.

VIII. Was die pluralitatem Beneficiorum anlangete, da läßt man es zwar Catholischen Theils dahin gestellet seyn, was die Augspurgische Confessions-Verwandte unter sich dessentwegen zu zuvor kommen gedencken, was aber die jenigen Ertz- und Stiffter anlanget, so in Handen der Catholischen seind, da läßt man es bey Dispositionder Geistlichen Rechten, und des Röm. Stuhls je nach erheischender Nothdurfft, erfolgenden Dispensationibus verbleiben.

IX. Alle diejenige Mediat-Stiffter, Klöster, Balleyen, Commentureyen und geistliche Gütter, so die Augspurgische Confessions-Verwandte Anno 1624. quacunque Anni parte in Besitzung gehabt, und ihnen von selbiger Zeit an, unter was Prætext, und auf was Maaß und Weise es auch geschehen seyn möchte, abgenommen worden, sollen ihnen ohne Unterscheid, die weren vor oder nach dem Passawischen Vertrag in ihrer Possession und Gewehr kommen, ohne Verzug und Auffenthalt plenarie mit den abgenommenen Documentis restituiret, und ob sie bereits wieder in Possessione wären, daran ferners nicht turbiret, auch von dato dieser Vergleichung hundert Jahr, mit deren oben bey denen immediat-Stifften vermeldeter Erläuterung in Hand gelassen werden. Doch sollen hievon ausgeschieden seyn und bleiben diejenigen Klöster und Stiffter, so notorie extra Territorium occupantium gelegen, auch die sonst anderen Catholischen Ständen incorporiret oder anderwerts zuständig seynd.

X. Auf welchen Mediat-Stifftern, Collegial-Kirchen und Klöstern Anno 1624. Catholische und Augspurgische Confessions-Verwandte zugleich angenommen worden, und selbige Zeit in Possession gewesen, da soll es auch hinfüro obbestimbte Jahr recht aus darbey ruhiglich verbleiben, und kein Theil dem andern Eintrag und Hindernüß thun.

XI. Ob dann die Augspurgische Confessions-verwandte Stände auf dergleichen Mediat-Stifftern, Klöstern oder Collegial-Kirchen, welche in ihren Gebiethen gelegen, und Anno 1624. entweder völlig, oder nur zum Theil in der Catholischen Händen gewesen, einige Jura præsentationis, inspectionis, visitationis, confirmationis, correctionis, oder dergleichen Jura hergebracht zu haben, und Krafft deren in den Klöstern, Pröbst und Prediger zu halten, und auf den Fall hinterbliebener oder nicht ordentlicher Weise vollführter Wahl sich über die vacantes Præbendas des Juris devoluti anzumassen vermeinen: Alle diese angemasten Jura sollen denen Catholischen an ihrer Possession und Innhabung dergleichen Geistlichen mediat-Stiffter, Collegial-Kirchen und Klöster im Geist- und Weltlichen durchaus unabbrüchig, noch den Augspurgischen Confessions-Verwandten zugelassen seyn, unter solchem Prætext und Vorwand einige Veränderung vel circa personalia, vel circa realia vorzunehmen, vielweniger den Geistlichen Catholischen Superioribus und Obrigkeiten an dem jenigen Hindernüß zu thun, was sie solcher mediat-Stiffter und Geistlichen Güter halber de jure, vel consuetudine befugt seyn und hergebracht haben möchten.

XII. Alle diejenige immediat- und mediat-Stiffter, Ertz-Bisthumb, Bisthumb, Prälaturen, Abteyen, Klöster, Meisterthumb, Balleyen, Probsteyen, Prioraten, Commentureyen, und in Summa alle Geistliche Stifftungen, Pfründen, Gottes-Häuser, Capellen, Hospitalien, welche noch Anno 1624. in der Catholischen Geist- und Weltlichen Ständen, und anderer Ordens-Personen Handen gewesen seynd, die seyen nun zu Stadt oder Land gelegen, wo die wollen, die sollen alle und jede noch hinfüro allein der Catholischen Religion zugethan verbleiben, und von den Augspurgischen Confessions-Verwandten daran und darwider einiger Zuspruch, Angriff oder Foderung auf keinerley Weise noch Wege gesucht, sondern die Catholische Innhabere, in deren Innhabung unturbirt gelassen, dabey auch gleicher gestalt geschützet und geschirmet werden.

XIII. Was diejenigen Unterthanen anlangt, so unter Catholischen Obrigkeiten gesessen, und aber das publicum Exercitium Augustanæ Confessionis hergebracht zu haben prætendiren, wie insgemein, was die Freystellung der Religion bey ein und andern Theils Unterthanen, Ständen, Vasallen und Landsassen betrifft, weilen denjenigen Obrigkeiten, ratione Territorii & Superioritatis das Jus reformandi zustehet, und bereits den Unterthanen das Beneficium emigrandi im Religions-Frieden vergönnet und zugelassen worden, als soll es billig dabey verbleiben, und die Obrigkeiten von sich selbsten hierunter solche billige und Christliche Temperamenta gebrauchen, damit sich derentwegen iemand zu beschweren einige befugte Ursach nicht haben möge. Wie dann auch das Beneficium emigrandi der Obrigkeit sowohl, als den Unterthanen gemein und nemblich der Unterthan wider seiner Obrigkeit Verbott mit Beschwerung seines Gewissens unter derselben zu bleiben nicht schuldig, hingegen die Obrigkeit eben so wenig den Unterthan, da er sich der Reformation nicht untergeben wolte, zu gedulden verbunden seyn solle.

XIV. Die freye Reichs-Ritterschafft bleibet billig bey demjenigen was ihrenthalben im Religions-Frieden verordnet, kan auch einige weitere Extension, so andern Obrigkeiten in Städten oder Landen an ihrem Jure reformandi, oder sonsten in andere Wege nachtheilig seyn möchte, nicht verstattet werden, und hat diß Orts mit ihrem Religions-Exercitio zu verbleiben, wie sie Anno 1624. in possessione vel quasi gewesen.

XV. Die Reichs-Städte sollen gleicher gestalt bey dem Innhalt des Religions-Friedens allen denselben Beneficiis und ietzigem Vergleich gelassen werden, und dessen alles gleich anderen höheren Ständen geniessen, und denjenigen Städten, so sich allein zu der Augspurgischen Confession bekennen, auch kein ander als derselben Religions-Exercitium publicum haben, was ihnen sieder Anno 1624. deren vor oder nach dem Passauischen Vertrag eingezogener geistlichen Güter mit Commissionen, Inhibitionen, Decreten, Bescheiden oder Urtheilen entzogen worden, oder sonst in andere Wege vorgangen, wiederum restituiret, abgethan, und in den Stand, wie es vor Anno 1624. gewesen, gesetzet worden.

In welchen Reichs-Städten aber beyder der alten Religion und Augspurgischen Confession Exercitia vor und in Anno 1624. üblich gewesen, es sey nun in einer oder mehrern Kirchen vermischt geschehen, oder iedweder Religion ihre besondere Kirchen zugeeignet worden, darbey soll es auch hinführo bleiben: Den Catholischen Bürgern, Priesterschafften und Ordens-Leuten an Ubung ihres Gottesdienstes, Processionibus publicis, Administratione Sacramentorum, es geschehe öffentlich, oder privatim in den Häusern, kein Eintrag, oder Hindernüß gethan, vielweniger die in solchen Reichs-Städten, die seyn nun beider, oder einer Religion allein zugethan, gelegene Catholisch-immediat- oder mediat-Stiffter, Klöster, Commentureyen, Hospitalien ꝛc. verändert, entsetzt, oder anderwerts wider den Innhalt obgesetzten §. Alle diejenige immediat- und mediat-Stiffter etc. beschweret werden.

Wo aber biß daher die Catholische Religion in ein und anderer Reichs-Stadt in Ubung gewesen und noch ist, auch keiner andern Religion weder publicum noch privatum Exercitium gestattet worden, soll es billig noch fürderhin dabey verbleiben.

Betreffend die Stadt Augspurg, soll es, der Religion halber, bey dem Stand verbleiben, wie es der Leonbergische Accord ausweiset, deren daselbst wohnenden der Augspurgischen Confession zugethanen Burgerschafft aber zugelassen seyn, auf ihrem innhabenden Predigt-Hoff eine Kirchen ihrer Nothdurfft nach, zu erbauen, und zu mehrer Weiterung dieses Platzes die nechst daran stossende Ilsungische Behausung von denselben Erben, an sich zu erhandeln, deßgleichen und wann sie künfftiger Zeit eines ferneren Platzes, zu Erbauung einer andern Kirchen nöthig seyn solten, daß sie die bey St. Stephan habenden Freydhoff stehende Capell dazu gebrauchen, und den daran gräntzenden Garten und Hauß Georg Reisern zugehörig, zu Erbauung einer Kirchen erkauffen mögen, zu welchem Ende ihnen an ihren gemeiner Stadt schuldigen, und viel 1000. Gülden belauffenden Steuer und Schatzungen eine gewisse ergiebige Summa von dem Magistrat nachgesehen, und zu diesem Kirchenbau vergönnet werden solle.

XVI. Die Römisch-Kayserliche Majestät könten und wolten deroselben in ihren Erb-Königreichen, Fürstenthumb und Landen, weder in Politicis, noch Ecclesiasticis einige Maaß noch Ordnung nicht vorschreiben, vielweniger sich des Rechtens, so sich in Jure reformandi Chur-Fürsten und Stände des Reichs von beiden Religionen biß dahero vielfaltig selbst gebrauchet, entwehren lassen: Sie seind aber des gnädigsten Erbiethens, auf sothane Intercession der Stände dergleichen Religions-Verwandten, einen weit hinaus erstreckenden Terminum etwa von sieben oder acht Jahren pro emigratione zu verstatten; auch mit denen, so propter Exercitia Religionis in die Nachbahrschafft auslauffen, durch die Finger zu sehen: Fürsten und Stände in Schlesien bey dem Religions-Exercitio Augustanæ Confessionis, wie auch die Stadt Breßlaw bey deren mit derselben aufgerichteten absonderlichen Transaction zu lassen.

XVII. Ob dann wohl die blosse Lehens-Gerechtigkeit, der blossen Blut-Bahn, Patronatui, Filialitati, Juri retentionis &c. das Jus reformandi, so weit dasselbe allein in dem Jure Territorii, oder der Landes-Obrigkeit fundiret ist, nicht anhängig: Dieweil iedoch auch hierbey unterschiedliche Absätz zu bedencken fürfallen, so soll es billich, um gemeinen Friedens willen, in denjenigen Lehenschafften, welche von dem Königreich Böhmen, oder andern Chur-Fürsten und Ständen des Reichs herrühren, auch Gemein-

meinschaffts-Herrschafften bey deme gelassen werden, und fürterhin beständig verbleiben, was in Religions-Sachen und andern daher fliessenden Rechten durch Pacta, Lehn-Investitur, Verträg, oder andre Wege kündlich versehen, geordnet, ersessen und hergebracht worden.

XVIII. Die geistliche Jurisdiction betreffend, hat es bey dem Innhalt des Anno 1555. aufgerichteten Religions-Friedens §. Damit auch obberührte beyderseits Religions-Verwandte ꝛc. zu verbleiben. Jedoch, was die Ehe-Sachen anlanget, wo beyde Partheyen der Augspurgischen Confession zugethan, und derselben weltliche Obrigkeiten Anno 1624. in Ubung der Judicatur gewesen seynd, sollen solche Partheyen vor ihrer weltlichen Obrigkeit einander mit Recht zu suchen befugt, und vor den geistlichen Consistoriis und Chor-Gerichten der Catholischen zu erscheinen nicht schuldig seyn. Desgleichen wenn die beklagte Persohn der Augspurgischen Confession verwandt, selbige auch vor dergleichen Obrigkeit, so im Exercitio judicandi Anno 1624. waren, geniessen. Hingegen, wann dieselbe Catholisch, vor dem Bischöfflichen Catholischen Consistorio berechtiget werden.

In allen andern Fällen aber, soll den Ertz- und Bischoffen der alten Religion kein Eingriff geschehen, sonderlich aber denselben die Jurisdictio über diejenige Klöster und geistliche Güter und Persohnen, so bey den Catholischen, vermöge dieses Vergleichs, bleiben, visitando, corrigendo & confirmando ohngeschwächt vorbehalten seyn.

XIX. Was die Disputation, Interpretation und Decision ferner über dem Religions-Frieden und gegenwärtige Vergleichung wegen deren eigentlichen Verstandes entstehender zweiffelhafftiger Fragen anlanget, soll solches alles fürkommen, und darvon anderst nicht, dann per amicabilem compositionem auf Reichs-Tägen gehandelt werden.

XX. Was die Einführung der Paritât auf Reichs-Deputations-Tägen in deputationibus auß den Reichs-Räthen, Commissionibus anlangt, weil darzu eine mehrere Consideration vonnöthen, als soll davon auf nechstfolgendem Reichs-Tage gehandelt werden.

XXI. Wo in Religions-Streitigkeiten und den hierüber aufgerichteten Verträgen, auch daraus entstehenden zweiffelhafftigen Quæstionibus die majora nicht sollen statt haben, mag uff Reichs-Deputation, Creyß und andern dergleichen Conventibus nachgeben werden. Was aber Contribution und andere den statum publicum betreffende Sachen anlanget, soll es billich bey des Heil. Röm. Reichs hergebrachtem modo concludendi per majora verbleiben: In Betrachtung sonst kein Mittelzu finden, wie zu einigem Reichs-Schluß zu gelangen seyn werde.

XXII. Die Justitiam betreffend, soll es bey denen zweyen hohen Gerichten im Reich, nemlich dem Kayserlichen Reichs-Hoff-Rath und dem Kayserlichen Cammer-Gericht zu Speyer gelassen, und keine neue Dicasteria angeführet werden, alß deren es nunmehr, wegen erledigter Streittigkeiten des Religions-Friedens so viel weniger bedarff, und werden Ihre Kayserliche Majestät auch etliche Subjecta der Augspurgischen Confession zugethan in dero Reichs-Hoff-Rath zu ziehen bedacht seyn, damit paritas numeri in causis, den Religion-Frieden betreffend, könte in Obacht genommen werden. Actum Münster den 12. Julii 1646.

CCCXIV.

Matricul des Heil. Röm. Reichs Ständen Anschlag, wie viel deren ein ieder in denen Reichs-Anlagen, einen Monat dem einfachen Römer-Zug nach, das ist zwölff Güiden zu Roß und vier zu Fuß zu geben und zu contribuiren schuldig ist. Samt einer angehängten Verzeichniß, wie viel ein ieder Crayß einen Monat dem einfachen Römer-Zug nach erträget, was richtig, unrichtig oder gar verlohren: Item was seither Anno 1641. vom Heil. Reich für unterschiedliche Reichs- und extraordinari-Hülffen geschehen und bewilliget worden. Ingleichen ein Verzeichniß derjenigen Chur-Fürsten und Stände, welche neben ihrem Anschlag auch andre eximiren und vertreten, wie solche Anno 1647. bey denen Friedens-Tractaten zu Münster und Oßnabrück produciret und zu Münster Anno 1648. per publicam Dictaturam bekannt gemachet worden.

Churfürstlicher Rheinischer Crayß.

	Zu Roß.	Zu Fuß.	Thut einen Monath.	Erlegt nur
Ertz-Bischoff und Churfürst zu Maintz.	60	277	1828	
Ertz-Bischoff und Churfürst zu Cölln.	60	277	1828	
Ertz-Bischoff und Churfürst zu Trier.	40	184	1216	
Pfaltz-Graff Churfürst.	60	277	1828	
Baley Coblentz.	4	20	128	
Nota. Will aber, wie Herr Matthäus Welser meldet, nur 3. zu Roß und 13. zu Fuß, das wäre Monathlichen 88. fl. contribuiren.				

Abt

Cron Böheim und Oesterreichischer Crayß.

	Zu Roß.	Zu Fuß.	Thut einen Monath.	Erlegt nur
Abt zu St. Maximin.	3	22	124	Verlohren
Nota. Soll Trier am Cammer-Gericht mit Recht erhalten haben.				
Probstey Seltz vertritt Pfalzgraff Churfürst.	1	3	24	
Grafschafft Beilstein vertretten Graff Johann von Nassau Seel. Erben.	1	2	20	Unrichtig.
Grafschafft Arnberg ist hievor dem Niederländischen Westphälischen Crayß einverleibet gewesen, ist der alte völlige Anschlag 156. fl. erlegt aber nur 48. fl. id est.	4	27	156	48. fl.
Graff zu Neuenar. Diese Grafschafft hat der Hertzog von Gülch innen.	2	4	40	Verlohren
Herrschafft Reifferschied, eximiret der Churfürst von Cölln.	2	6	48	Verlohren
Herrschafft Rheineck 1. zu Roß und 3. zu Fuß, ist Anno 76. zu Worms auf 1. zu Roß moderiret worden und contribuiret Johann von Marsperg, id est.	1		12	
Grafschafft Nieder-Eisenburg zahlet Graff Saledin.	2	8	56	Unrichtig.
Stadt Gelnhausen, berufft sich auf Kayserliche Privilegia oder Steuer-Freyheit, dargegen sie dem Pfaltz Graff Churfürsten, und Graffen zu Hanau Jährlichen eine Summa Gelds reichen.				
Summa Summarum dieses Crayses 242. zu Roß und 1122. zu Fuß, bringet Monathlichen 7392. fl. Darunter ist begriffen Moderation. Abgang 108. Unrichtiges 76. Verlohren 296. Thut also der Abgang zusammen 480. fl. restiret so noch vor richtig gehalten wird Summa 6912. fl.				

Cron Böheim.

Der Cron Böheim Anschlag, welche zwar Ihr Hülffe absonderlich leisten, ist	400	600	7200	

Oesterreichischer Crayß.

Derer Ertz-Hertzogen zu Oesterreich gantzer und alter Anschlag ist gleichwohl 120. zu Roß und 600. zu Fuß aber Anno etc. 1578. den 29. Augusti. hat Herr Ilsing berichtet, daß sein rechter Anschlag nicht mehr als zween Churfürsten Anschlag ser, wie es denn ein Anschlag der Gothauischen Hülffe, und auch hernach bey denen Reichs-Ständen also erhalten habe, das bringet 120. zu Roß und 554. zu Fuß.				
Darauß gebühret				
Der Römischen Kayserl. Maj. Unserm Allergnädigsten Herren wegen Oesterreich, unter- und ob der Enß zum dritten Theil.	40	$184\frac{2}{3}$	$1218\frac{2}{3}$	
Der Administration der Tyrolischen Landen zum andern dritten Theil.	40	$184\frac{2}{3}$	$1218\frac{2}{3}$	
Ertz-Hertzog Ferdinand zu Grätz, wegen der dreyer Lande Steyer, Kärndten und Crain zum dritten, ein Drittheil.	40	$184\frac{2}{3}$	$1218\frac{2}{3}$	

Burgund- und Fränckischer Crayß.

	Zu Roß.	Zu Fuß.	Thut einen Monath.	Erlegt nur
Bischthum Trient eximiret Tyrol.	14	91	532	
Bischthum Brixen eximiret Tyrol.	14	91	532	
Herrschafft Kirchberg, eximiret Tyrol.	1	4	28	
Stadt Costantz, vertritt auch Tyrol. Erlegt aber Ihre Quota absonderlich und wird in den Crayß-Hülffen dem Schwäbischen Crayß einverleibet.	3	50	236	
Summarum dieses Oesterreichischen Crayses so zwar absonderlich contribuiret 152. zu Roß und 790. zu Fuß, bringt Monathlichen an Geld Summa 4984. fl.				
Burgundischer Crayß.				
König zu Hispanien, ꝛc. wegen Burgund, Niederland, Geldern, Zütphen und Utrich, zween Churfürsten Anschläg/ id est	120	554	3656 fl	
NB. Wann aber die Röm. Kayserl. Maj. selbsten persönlich zu Feld ziehen, oder sonsten eine gemeine Expedition wider den Türcken fürgenommen wird, alsdann drey Churfürsten Anschläg. Und thut seine Hülffe auch absonderlich.				
Fränckischer Crayß.				
Bischoff zu Bamberg.	30	182	1088	
Bischoff zu Würtzburg.	45	208	1372	
Bischoff zu Aichstätt.	20	132	768	
Administrator des Hoch-Meisterthumbs in Preussen, Meister Teutschen Ordens.	19	55	448	
Probst zu Comberg, eximiret Würtzburg.	1	3	24	Verlohren
Marggraff Georg Friederich zu Brandenburg Anspach, als Burggraff zu Nürnberg.	34	156	1032	
Contribuiren anietzo				
Marggraff Joachim Ernst. 516. fl.				
Marggraff Christian. 516. fl.				
Innhaber der Hennenbergischen Güter Rombilder Linien.	6	20	152	
Darauß contribuiren.				
Die Hertzogen zu Sachsen Weinmarisch Theil 2. R. 8. F. 56. fl.				
Sachsen Coburg. 3. 10. 76.				
Bischoff zu Würtzburg. 1. 2. 20.				
Innhaber der Hennebergischen Güter Schleusinger Linien.	9	24	204	
Daran contribuiren.				
Chur- und Fürsten zu Sachsen Dreßnischer und Weinmarischer Linien. 7. R. 20. F. 164. fl.				
Bischoff zu Würtzburg. 1. 1. 16.				
Landgraff Moritz zu Hessen. 1. 3. 24.				
Graffen zu Castel.	1	4	28	
Grafschafft Wertheim.	5	25	160	
Daran contribuiren.				
Graff Ludwig von Löwenstein. 80. fl.				
Herr Wilhelm von Briechingen. 80. fl.				

Graff-

Fränckischer und Bayrischer Crayß.

	Zu Roß.	Zu Fuß.	Thut einen Monath.	Erlegt nur
Grafschafft Reinegglar.	2	10	64	
Daran zahlen.				
Churfürst zu Maynz. 2. R. 5. F. 44. fl.				
Graff Georg zu Erbach. 2. F. 8.				
Graff Philips zu Hanau-Münzenberg. 1½. 6.				
Graffen von Ober-Ysenburg. 1½. 6. unrichtig.				
Graffen zu Hohenloe.	8	40	256	
Daran zahlen.				
Neuensteinische Linie				
Graff Wolffgang Philip und George Friederich den halben Theil. 128. fl.				
Waldenburger Linie.				
Weyland Graff Georg Friederichs hinterlassene Söhne, als Ludwig Erhard, Philips Heinrich und Georg Friederich, den andern halben Theil. 128. fl.				
Herschafft Reigelsperg, vertritt Würtzburg.	1	4	28	
Schencken zu Limburg Speckfelder Linie, Graff Friederich und Graff Eberhard.	2	7	52	
Schencken zu Limburg Geisseldorffer Linie, Graff Johann und Graff Albrecht, ieder den halben Theil.	2	10	64	
Graffen zu Erbach.	2	8	56	
Graffen von Schwartzenberg, Herren zu Hohen Landsberg, anietzo Graff Wolff Jacob.	1	3	24	
Herrschafft Herdeck vertritt Pfaltzgraff Philips Ludwig zu Neuburg, aber nicht im Fränckischen Crayß, hänget in Camera.	5	7	88	
Herr Georg Ludwig von Seinßheim.	1	4	28	
Stadt Nürnberg.	40	250	1480	
Stadt Rotenburg an der Tauber.	10	65	380	
Stadt Winßheim.	4	30	168	
Stadt Schweinfurt.	4	30	148	
Daran contribuiret Würtzburg wegen erkaufftер zweyer Dörffer 5. zu Fuß id est Monatlichen 20. fl.				
Stadt Weissenburg am Nordgau.	3	16	100	
Summa Summarum dieses Fränckischen Crayses, 255. zu Roß und 1293. zu Fuß, das bringet Monathlichen 8232. fl. Darunter ist begriffen unrichtig 6. verlohren 24. thut also der Abgang zusammen 30. fl. restiret noch, so vor richtig gehalten wird benenntlichen Summa 8202. fl.				
Bayerischer Crayß.				
Ertz-Bischoff zu Salzburg.	60	277	1828	
Bischoff zu Passau.	18	78	518	
Bischoff zu Freysingen.	12	80	564	
NB. Will nur der 67. Jährigen Moderation nach die zwey drittel, als 8. zu Roß				

und

Bayerischer und Schwäbischer Crayß.

	Zu Roß.	Zu Fuß.	Thut einen Monath.	Erlegt nur
und 53⅓. zu Fuß, so auf 8. Jahr lang bewilligt ist worden, erlegen, das brächte Monathlichen alleine 309⅓ fl.				
Bischoff zu Regenspurg.	8	30	216	
Probst zu Berchtoltsgaden. Vertritt Chur Cölln.	2	20	104	
Abtey Wald-Sachsen.	4	24	144	120. fl.
NB. Ist der alte Anschlag 4. zu Roß und 24. zu Fuß. Ist aber auf 4. zu Roß und 18. zu Fuß moderiret. Vertritt Chur-Pfalz ꝛc. Bayern Herr Churfürst eximirts.				
Abt zu Roda.	1	10	52	Unrichtig.
Abt zu Kayserstheim.	4	60	288	
Abt zu St. Emeran in Regenspurg.	2	18	96	
Abtißin zu Niedermünster in Regenspurg.	1	3	24	
Abtißin zu Obermünster in Regenspurg.		6	24	
Hertzog zu Bayern.	60	277	1828	
Pfaltzgraff Wolff Wilhelm zu Neuburg.	20	100	640	
Landgraff zu Leuchtenberg.	6	14	128	
Graffschafft Störnstein Lobkowitz.			76	
Graffschafft Haag. Vertritt der Hertzog in Bayern.	4	10	88	
Grafen zu Ortenburg.	2		24	Unrichtig.
Herrschafft Stauff und Ehrenfelß. Vertritt Neuburg.	3		36	
Herren von Degenberg.	2	7	52	Verlohren
Herren von Wolffstein.	2	4	40	
Hohen Waldeck.			20	
Herren von Marelrein.	1		20	
Breiteneck, Tylli.			20	
Stadt Regenspurg.	10	50	320	
Summa Summarum des Bayrischen Crayses 222. zu Roß und 1070. zu Fuß, thut Monathlichen 6944. fl. Darunter ist begriffen Moderation. Abgang 178⅔. Unrichtiges 76. Verlohren 52. Summa des Abgangs 306⅔. fl. restiret also noch richtiges 6637⅓ fl.				
NB. Vermöge des Herren Chur-Bayrischen Gesandtens N. communicirten Bayrischen Crayß Contingents, wie es Anno 1649. und 50. in usu gewest, hat es betragen 7363. fl. ⅔. Kr.				

Schwäbischer Crayß.

Bischoff zu Augspurg.	21	100	652	
Bischoff zu Costantz.	7	30	204	
Probst zu Ellwangen.	5	18	132	
Abt zu Kempten.	6	20	152	
Abtey Reichenau. Vertritt der Bischoff zu Costantz.	2	5	40	
Abtey zu Salmansweiler.	7	77	392	316. fl.
Abt zu Weingarten	4	18	120	
Abt zu Weissenau genant Munderau.	2	14	80	

Abtey

Schwäbischer Crayß.

	Zu Roß.	Zu Fuß.	Thut einen Monath.	Erlegt nur
Abtey Maulbrunn. Vertritt der Hertzog zu Würtenberg.	5	22	148	
Abt zu Petershausen.		6	24	
Abt zu Schussenried.	2	14	80	
Abt zu Roggenburg.	2	10	64	
Abt zu Ochsenhausen.	4	20	128	
Abtey Königsbrunn. Vertritt Würtenberg.	1	10	52	
Abt zu Marchthal.	2	5	44	
Abt zu Elchingen.	3	13	88	
Abt zu Wettenhausen.	1	3	24	
Abt zu Yßni.	1	4	28	Verlohren
Abt zu Münichroth.	1	8	44	
Abt zu Aursperg oder Ursperg.		10	40	
Abt zu Yrsee.		14	56	
Abt zu Gengenbach.	1	3	24	
Abt zu St. Ulrich in Augspurg.		5	20	
Abtißin zu Lindau am Bodensee.		5	20	
Abtißin zu Rotenmünster.	1	4	28	
Abtißin zu Buchau am Federsee.	2	6	48	
Abtißin zu Gutenzell.		5	20	
Abtißin zu Heckbach.		5	20	
Abtißin zu Baind der Moderation nach		3	12	
Baley Elsaß und Burgund.	3	31	160	
Hertzog Friedrich zu Würtenberg.	60	277	1828	
Unter-Marggrafschafft Baden anietzo Marggraff Georg Friedrich zu Baden und Hochberg.	20	53	452	
Ober Marggrafschafft Baden gantzer Anschlag ist 18. zu Roß und 50. zu Fuß, bringet Monatlichen 416. fl. Darunter ist aber Sponheim, so hernach im Ober-Rheinischen Crayß gesetzet wird, mit 6. zu Roß und 20. zu Fuß, thut ein Monath 152. fl. begriffen, restiret also über Abzug dessen so anietzo obbesagter Marggraff Georg Friederich erlegt und contribuiret, benenntlichen.	12	30	264	
Alle Graffen zu Helffenstein.	2		24	
Graffen zu Oetingen.	8	45	276	
Zahlen anietzo				
Graff Gottfried den halben Theil. 138. fl.				
Graff Wilhelms Erben, den andern halben Theil. 138. fl.				
Der Herrschafft Werdenberg gantzer Anschlag ist 8. zu Roß und 45. zu Fuß daran zahlet Graff Friederich von Fürstenberg den halben Theil.	4	22½	138	
Grafen zu Hohenzollern Sigmaringen den andern halben Theil. Seynd aber mit dem Hauß Oesterreich, so sie eximiren will, weilen Oetingen dem Reich ab erkant, Graff Carl hat Anfangs 72. fl. zahlt, id est den andern gantzen halben Theil.	4	22½	138	Unrichtig.
Graffen zu Montfurth.	2	13	76	
Daran zahlen				
Die Herren Graffen. 68. fl.				
Und Herren Jacob Fuggers Erben wegen Wasserburg. 8. fl.				

Schwäbischer Crayß.

	Zu Roß.	Zu Fuß.	Thut einen Monath.	Erlegt nun
Grafſen zu Fürſtenberg.	6	30	192	
Daran zahlen				
Graff Henrichs Erben den halben Theil. 96. fl. Und Graff Albrechts Erben den andern halben Theil. 96. fl.				
Grafſen zu Eberſtein, iezt Herr Sebaſtian von Daun, Graff zu Falckenſtein.		4	16	
Grafſchafft Lupffen.	4	18	120	
Daran zahlen				
Herr Maximilian von Pappenheim. 100. fl. Herr Joachim Chriſtoph von Mörſperg. 12. fl. Die Herren Graffen von Sultz. 8. fl.				
Grafſen von Hohenzollern.	6	20	152	
Daran zahlt anietzo				
Graff Hanß Georg. 76. fl. Und Graff Chriſtoph zu Haigerloch Erben. 76. fl.				
Grafſen von Sultz.	2	9	60	
Herrſchafft Brandeiß.	1	6	36	
NB. Vertretten anietzo Herr Abt zu Weingarten, und Herr Caſpar Graff zu Hohen Embs jeder den halben Theil.				
Grafſchafft Löwenſtein. Vertritt Würtenberg.	2	9	60	
Herrſchafft Juſtingen, anietzo Herr Meichard von Frerberg.		5	20	
Herrſchafft Steußlingen.	2	3	36	Verlohren
Grafſchafft Zimmern eximiret Herr Frobenius Graff von Helffenſtein und die Stadt Rothweil.	2	9	60	
Herr Caſpar Bernhard Graff zu Rechberg iſt Anno 1626. zum Graffen-Stand erhöhet, deſſen Herrſchafft Aichheim zu einer Reichs-Herrſchafft gemacht und mit 5. zu Fuß belegt worden.		5	20	
Herrſchafft Gundelfingen. Vertritt Herr Frobenius Graff zu Helffenſtein.	2	2	32	
Grafſchafft Jengen. Vertretten Graff Chriſtoph von Hohenzollern Erben.	1		12	
Erb-Truchſaſſen zu Waldenburg für ſich, und dann wegen der Sonnenbergiſchen Güter ſo viel auff Sie gefallen.	10	42	288	
Daran zahlen				
Herr Chriſtoph Erb-Truchſaß. 5. zu Roß 21. zu Fuß 144. fl.				
Herr Heinrich wegen Wolffeck. 56. fl.				
Herr Gebhard wegen Waldſee. 56. fl.				
Herr Frobenius wegen Zeil. 32. fl.				
Innhaber der übrigen Sonnenbergiſchen Güter.	2	3	36	Verlohren
Herrſchafft Marſteten aus den Montfortiſchen Gütern, zahlt Herr Frobenius Erb-Truchſaß zu Waldburg.	1	3	24	

Frey-

Der Schwäbiſche Crayß.

	Zu Roß.	Zu Fuß.	Thut einen Monath.	Erlegt nur
Freyherren von Königseck und Aulendorff, Herr Berchtold, Herr Marquart und Herr Georg.	2	6	48	
Herrſchafft Rothenfelß, anietzo Herr Marquart und Gebrüder, Freyherren von Königseck.	1	7	40	
Herrſchafft Königseckersberg, ꝛc. anietzo Herr Marquart von Königseck.		5	20	
Herren von Geroltzeck.	1	2	20	
Herren von Graffeneck.	1	2	20	
Daran zahlen				
Frau Clara Werland Herren Ludwigs von Graffeneck Wittibe zu Eglen und ihr Sohn Herr Hanß Ulrich als Innhaber Eglingen und Oſterhofen 1. zu Roß. 12. fl.				
Herr Ferdinand Freyherr von Graffeneck wegen Burckberg 1. zu Fuß. 4. fl.				
Hertzog von Würtenberg als Innhaber der Herrſchafft Marſchalck Zimmern 1. zu Fuß. 4. fl.				
Vide Die Erläuterung über die Reichs-Matricul.				
Herrſchafft Mündelheim, anietzo Herr Maximilian Hertzog in Bayern.	3	10	76	
Herr Marx Fugger und Gebrüdere.	4	15	108	
Herren Baumgartner wegen Hohen-Schwangau.	1	3	24	20. fl.
Daran zahlt				
Der Hertzog in Bayren wegen Hohen-Schwangau den halben Theil id eſt 10. fl. Und Herr Ferdinand Baumgartner. 10. fl.				
Stadt Augſpurg.	25	150	900	
Kauffbeuren.	2	34	160	
Ulm.	25	150	900	
Memmingen.	4	50	248	
Kempten.	3	30	156	
Bibrach.	3	40	196	
Cißna.	2	14	80	
Leutkirch.		10	40	
Wangen.	2	14	80	
Lindau.	3	40	190	
Ravenſpurg.	3	40	196	
Buchhorn.		5	20	
Uberlingen.	6	60	312	
Pfullendorff.	2	20	104	
Reutlingen.	3	38	188	
Eßlingen.	5	40	220	
Gmünd.	3	35	176	
Weil.	1	12	60	
Hailbrun.	4	40	208	
Wimpfen.	2	14	80	
Schwäbiſchen Hall.	10	80	440	293⅓
Dünckelſpühl.	4	40	208	
Popfingen.		6	24	
Giengen.	1	12	60	
Aalen.	5	12	60	
Nördlingen.	5	50	260	
Donawerth.	2	28	136	
Buchau am Federſee.		2	8	
Offenburg.		30	120	

Schwäbischer Crayß.

	Zu Roß.	Zu Fuß.	Thut einen Monath.	Erlegt nur
Graffen zu Fürstenberg.	6	30	192	
Daran zahlen				
Graff Henrichs Erben den halben Theil. 96. fl.				
Und Graff Albrechts Erben den andern halben Theil. 96. fl.				
Graffen zu Eberstein, iezt Herr Sebastian von Daun, Graff zu Falckenstein,		4	16	
Grafschafft Lupffen.	4	18	120	
Daran zahlen				
Herr Maximilian von Pappenheim. 100. fl.				
Herr Joachim Christoph von Mörsperg. 12. fl.				
Die Herren Graffen von Sultz. 8. fl.				
Graffen von Hohenzollern.	6	20	152	
Daran zahlt anietzo				
Graff Hanß Georg. 76. fl.				
Und Graff Christoph zu Haigerloch Erben. 76. fl.				
Graffen von Sultz.	2	9	60	
Herrschafft Brandeiß.	1	6	36	
NB. Vertretten anietzo Herr Abt zu Weingarten, und Herr Caspar Graff zu Hohen Embs jeder den halben Theil.				
Grafschafft Löwenstein. Vertritt Würtenberg.	2	9	60	
Herrschafft Justingen, anietzo Herr Meichard von Freyberg.		5	20	
Herrschafft Steußlingen.	2	3	36	Verlohren
Grafschafft Zimmern eximiret Herr Frobenius Graff von Helffenstein und die Stadt Rothweil.	2	9	60	
Herr Caspar Bernhard Graff zu Rechberg ist Anno 1626. zum Graffen-Stand erhöhet, dessen Herrschafft Aichheim zu einer Reichs-Herrschafft gemacht und mit 5. zu Fuß belegt worden.		5	20	
Herrschafft Gundelfingen. Vertritt Herr Frobenius Graff zu Helffenstein.	2	2	32	
Grafschafft Fengen. Vertretten Graff Christoph von Hohenzollern Erben.	1		12	
Erb-Truchsassen zu Waldenburg für sich, und dann wegen der Sonnenbergischen Güter so viel auff Sie gefallen.	10	42	288	
Daran zahlen				
Herr Christoph Erb-Truchsaß. 5. zu Roß 21. zu Fuß 144. fl.				
Herr Heinrich wegen Wolffeck. 56. fl.				
Herr Gebhard wegen Waldsee. 56. fl.				
Herr Frobenius wegen Zeil. 32. fl.				
Innhaber der übrigen Sonnenbergischen Güter.	2	3	36	Verlohren
Herrschafft Marsteten aus den Montfortischen Gütern, zahlt Herr Frobenius Erb-Truchsaß zu Waldburg.	1	3	24	

Frey-

Der Schwäbische Crayß.

	Zu Roß.	Zu Fuß.	Thut einen Monath.	Erlegt nur
Freyherren von Königseck und Aulendorff, Herr Berchtold, Herr Marquart und Herr Georg.	2	6	48	
Herrschafft Rothenfelß, anietzo Herr Marquart und Gebrüder, Freyherren von Königseck.	1	7	40	
Herrschafft Königseckersberg, ꝛc. anietzo Herr Marquart von Königseck.		5	20	
Herren von Geroltzeck.	1	2	20	
Herren von Graffeneck.	1	2	20	
Daran zahlen				
Frau Clara Weyland Herren Ludwigs von Graffeneck Wittibe zu Eglen und ihr Sohn Herr Hanß Ulrich als Inhaber Eglingen und Osterhofen 1. zu Roß. 12. fl.				
Herr Ferdinand Freyherr von Graffeneck wegen Burckberg 1. zu Fuß. 4. fl.				
Hertzog von Würtenberg als Innhaber der Herrschafft Marschalck Zimmern 1. zu Fuß. 4. fl.				
Vide Die Erläuterung über die Reichs-Matricul.				
Herrschafft Mündelheim, anietzo Herr Maximilian Hertzog in Bayern.	3	10	76	
Herr Marx Fugger und Gebrüdere.	4	15	108	
Herren Baumgartner wegen Hohen-Schwangau.	1	3	24	20. fl.
Daran zahlt				
Der Hertzog in Bayren wegen Hohen-Schwangau den halben Theil id est 10. fl.				
Und Herr Ferdinand Baumgartner. 10. fl.				
Stadt Augspurg.	25	150	900	
Bauffbeuren.	2	34	160	
Ulm.	25	150	900	
Memmingen.	4	50	248	
Kempten.	3	30	156	
Bibrach.	3	40	196	
Cißna.	2	14	80	
Leutkirch.		10	40	
Wangen.	2	14	80	
Lindau.	3	40	190	
Ravenspurg.	3	40	196	
Buchhorn.		5	20	
Uberlingen.	6	60	312	
Pfullendorff.	2	20	104	
Reutlingen.	3	38	188	
Eßlingen.	5	40	220	
Gmünd.	3	35	176	
Weil.	1	12	60	
Hallbrun.	4	40	208	
Wimpfen.	2	14	80	
Schwäbischen Hall.	10	80	440	293 1/2
Dünckelspühl.	4	40	208	
Popfingen.		6	24	
Giengen.	1	12	60	
Aalen.	5	12	60	
Nördlingen.	5	50	260	
Donawerth.	2	28	136	
Buchau am Federsee.		2	8	
Offenburg.		30	120	

Schwäbischer und Ober-Rheinischer Crayß.

	Zu Roß.	Zu Fuß.	Thut einen Monath.	Erlegt nur
Stadt Giengenbach.		15	60	
Zell am Hammersbach.		10	40	
Rothweil.	3	61	280	
Constantz.				
Ist im Oesterreichischen Crayß hievornen gesetzet.				
Summa Summarum des Schwäbischen Crayses 373. zu Roß und 2345. zu Fuß, Thut Monathlichen an Geld 13856. fl. Darunter ist begriffen Moderation. Abgang 226¾. Unrichtiges 138. Verlohren 100. Summa des Abganges 464¾. restiret also noch richtiges benanntlichen Summa 13391. fl. 20. Xr.				

Ober-Rheinischer Crayß.

Bischoff zu Worms.	2	13	76	
Bischoff zu Speyer.	18	60	456	
Bischoff zu Straßburg.	18	100	616	
Bischoff zu Basel.	2	15	84	
Bischoff zu Bisantz.	20	50	440	Unrichtig.
Bischoff zu Metz.				
Alter Anschlag 20. zu Roß und 70. zu Fuß. Ist aber Anno 66. auff 6. Jahr lang moderiret als 6¾. zu Roß und 23¾. zu Fuß, will auch noch zur Zeit mehrers nicht erlegen id est	20	70	520	173⅓
Bischoff zu Thull.				
Alter Anschlag ist 6. zu Roß und 20. zu Fuß, aber der Moderation nach 2. zu Roß und 6⅔ zu Fuß.	6	20	152	50⅔. Unrichtig.
Bischoff zu Verdun.				
Alter Anschlag ist 14. zu Roß und 30. zu Fuß, aber der Moderation nach 4⅔ zu Roß und 10. zu Fuß. Ist unrichtig.	14	30	288	96. fl. Unrichtig.
Probstey Weissenburg. Vertritt der Bischoff zu Speyer.	2	14	80	
Probstey Odenheim.	1	7	40	
Johanniter-Meister der Moderation nach.	10	30	240	
Abt zu Fulda.	17	50	404	
Abt zu Hirschfeld der Moderation nach.	2	9	60	
Abtey Murbach.	6	19	148	
Abtey zu Münster in St. Gregorien-Thal.	1	4	28	
Abtey Pfrimbt oder Prunen in der Eyfel. Vertritt der Churfürst von Trier 1. zu Roß und 13. zu Fuß.	4	30	168	64. fl.
Abtißin zu Kauffingen. Eximiren die Herren Landgraffen von Hessen sine onere und ist man deßwegen mit Ihnen in Camera anhängig.	1	10	52	
Hertzog zu Lothringen.	40	184	1216	
Hertzog zu Savoyen.	60	277	1818	
Marggraff Philips zu Baden von dem halben Theil an der hindern Herrschafft Sponheim/				

zahlen

Ober-Rheinischer Crayß.

	Zu Roß.	Zu Fuß.	Thut einen Monath.	Erlegt nur
zahlen Marggraff Eduardi Fortunati Söhne/ anietzo aber Marggraff Georg Friedrich zu Hochberg.	6	20	152	
Hertzog Georg, Pfaltzgraff zu Simmern wegen Sponheim, anietzo Pfaltzgraff Churfürst.	3	10	76	
Inhaber der übrigen Sponheimischen Güter.	5	16	124	Unrichtig. oder Verlohren
Daran zahlen Pfaltzgraff Churfürst. 62. fl. Pfaltzgraff Hanß zu Zweybrücken. 62. fl.				
Graff schafft Veldentz. Vertritt Pfaltzgraff Hanß zu Zweybrücken.	10	30	240	
Pfaltzgraff Georg Hanß von wegen Seines Vattern Pfaltzgraff Ruprechten Landschafft, anietzo aber Pfaltzgraff Christianus.	2	4	40	
Landgraffen zu Hessen.	50	260	1640	
Graff Hanß von Nassau Saarbrücken Laar, anietzo Graff Ludwig.	6	30	192	
Nassau Weilburg, anietzo auch Graff Ludwig.	6	30	192	
Nassau Wißbaden und Idstein.	3	12	84	64. fl.
Alle Wild- und Rheingraffen.	4	12	96	
Herr Johann von Hohenfelß und Reupoltzkirchen. Vertritt anietzo Herr Sebastian und Herr Emerich, Graffen zu Falckenstein.	1	4	28	
Herren von Kriechingen, als Herr Georg und Herr Peter Ernst.	2	4	40	
Herrschafft Oberstein, Herr Philips Frantz, Graff zu Falckenstein.	1	1	16	Unrichtig.
Graff schafft Pitsch und Ochsenstein. Für Pitsch ist 152. fl. und Ochsenstein 24. fl. Fiscal procediret contra Hanau Liechtenberg wegen Ochsenstein. Lothringen hat das Hauß Pitsch innen, aber die anderen Güter die Herren Marggraffen von Baden.	6	26	176	Unrichtig.
Graff schafft Salm gantzer Anschlag ist.	2	4	40	
Daran zahlen Hertzog Frantz von Lotthringen. 20. fl Herr Friedrich, Wild- und Rheingraff. 20. fl.				
Graffen zu Hanau Liechtenberg, ietzo Graff Reichard.	6	21	160	
Graffen zu Leiningen und Darberg.	3	9	72	
Daran zahlen Graff Emmerich des ältern Söhne, Herr Johann Ludwig und Philips George. 36. fl. Graff Ennich. 36. fl.				
Johann von Daun zu Falckenstein, ꝛc. Oberstein und Brüchen.	2	4	40	
Daran zahlen anietzo Herr Sebastian Daun, Graff zu Falckenstein. 20. fl. Herr Ennich Graff zu Falckenstein. 20. fl.				
Graff Königstein.	4	13	100	
Daran zahlen Der Churfürst zu Maynz. 80. fl.				

Ober-Rheinischer und Niederländisch-Westphälischer Crayß.

	Zu Roß.	Zu Fuß.	Thut einen Monath.	Erlegt nun
Die Herren Graffen von Stollberg. 20. fl.				
Graffen zu Ober-Isenburg und Büdingen.	6	24	168	
Daran zahlet				
Graff Wolff Ernst. 140. fl.				
Und Landgraff Ludwig von Hessen zu Darmstadt. 28. fl.				
Graffen von Solms.	4	24	144	
Daran zahlen				
Solms Lich, Graff Hermann Adolph, Ernst, und Herr Philipp, Vetter und Gebrüder. 72. fl.				
Solms Laubach, Herr Fridrich und Albrecht. 72. fl				
Graffen zu Solms und Müntzenberg oder Braunfelß, Graff Johann Albrecht und Wilhelm Otto.	4	18	120	
Inhaber Werland Graff Weickhards von Leiningen Güter.	2	9	60	Unrichtig.
Aus dem Anschlag der Bau-Hülff Anno 48. Reutpoltzkirch. als Inhaber des halben Theils vermeldter Güter. 30. fl.				
Graff Philips zu Eberstein und Falckenstein, wegen eines vierdten Theils. 15. fl.				
Herr Hanß Jacob Graff zu Eberstein auch wegen eines vierdten Theils. 15. fl.				
Graffen zu Hanau-Müntzenberg.	10	30	240	
Graffen zu Westerburg und Leiningen.	2	4	40	
Daran zahlen				
Graff Ludwig wegen Leiningen zwey drittel id est 26⅔. fl				
Graff Philips Jacob, Reichard, und Graff Christoph wegen Westerburg und Schaumburg ein drittel. 13⅓. fl.				
Graffen von Sayn und Wittgenstein, iezt Herr Ludwig.	1	4	28	
Graffen von Waldeck in Hessen.	4	18	120	
Herren von Pleß. Vertritt Landgraff Moritz zu Hessen.	1		12	
Waldbotten zu Passenheim wegen Oelbruck.	1	1	16	Unrichtig.
Herren von Fleckenstein und Dachstuhl der Moderation nach.	1	1	16	
Ritterschhfft des Schloß Friedberg.	10	45	300	Verlohren
Ritterschafft des Schloß Gelnhausen.	4	18	120	Verlohren
Stadt Bayersberg.	2	15	84	
Türckheim.		5	20	
Münster im St. Gregorien-Thal.		12	48	
Ober-Ehenheim.	2	14	80	
Collmar.	3	30	168	
Straßburg.	25	150	900	
Roßheim.	1	3	24	
Schlettstadt.	4	24	144	
Hagenau.	6	30	192	
Weissenburg am Rhein.	2	22	112	
Landau.	2	18	96	
Speyer.	3	60	276	
Worms.	3	60	276	
Franckfurt.	20	140	800	
Friedberg nach der 67. Jährigen Moderation.		12	48	

Wetz-

Ober-Rheinischer und Niederländisch Westphälischer Crayß.

	Zu Roß.	Zu Fuß.	Thut einen Monath.	Erlegt nur
Wetzlar nach der 67. Jährigen Moderation.		8	32	
Metz.	25	150	900	Verlohren
Thull.	2	15	84	
Verdun.	5	25	160	
Kauffmanns Saarbrück.	2	9	60	
Bisantz gibt etwas wenigs.	7	30	204	
Summa Summarum des Ober-Rheinischen Crayses 531. zu Roß und 2531. zu Fuß, thut Monathlichen 16496. fl. Darunter ist begriffen Moderation, Abgang 764. Unrichtiges 1486⅔. Verlohren 1372. Summa des Abganges 3622⅔. fl. restiret also noch, so für richtig gehalten wird benanntlichen 12873⅓. fl.				
Niederländisch-Westphälischer Crayß.				
Bischoff zu Paderborn.	18	34	352	
Bischoff zu Lüttich, Churfürst zu Cölln.	50	170	1280	
Bischoff zu Münster, Churfürst zu Cölln.	30	118	832	
Bischoff zu Cammerich hat Spanien innen.	22	82	592	Verlohren
Bischoff zu Oßnabrück.	6	36	216	
Bischoff zu Verden mit der Stadt Verden.	5	15	120	
Bischoff zu Münden.	10	16	184	
Abtey Werden in Westphalen.	2	6	48	Unrichtig.
Abt zu Stabel.	2	22	112	Unrichtig.
Abt zu St. Cornelii Münster.		12	48	Unrichtig.
Abt zu Corfey mit der Stadt Hörter.	2	9	60	
Abt zu Herwerden.		6	24	
Abtissin zu Essen.	2	13	76	
Abtissin zu Thorn.	1		12	
Hertzog zu Gülch, wegen Gülch und Berg. Item Cleve und Marck.	70	323	2132	
Marggraff Bernhard von Baden, wegen der Herrschafft Rodenach.	8	23	188	Verlohren
Graffen zu Ost-Frießland.	6	30	192	
Graffen von Nassau-Dillenburg.	10	45	300	
Graffen zu Sayn.	4	16	112	
Graffschafft Binnenberg, anietzo Dietzrich und Graff Conrad zu Manderschied und Schleiden.	2	4	40	
Graffschafft Manderschied-Schleiden.	6	27	180	Unrichtig.
Graffen zu Manderschied Blanckenheim und Gerhardstein.	2	10	64	Unrichtig.
Graffen zu Manderschied Keil.		4	16	Unrichtig.
Graffen zu Wied, Herren zu Runckel, auch als Inhaber Reichenstein, anietzo Graff Wilhelm und Graff Hermanns Erben, ieder halben Theil.	4	12	96	
Graffschafft Mörsch, Graff Hermann von Neuenar.	4	12	96	Verlohren
Graffen zu Brunckhorst oder Gränßfeld.	6	20	152	Unrichtig.
Grafschafft Bentheim.	6	20	152	Unrichtig.
Grafschafft Steinfurt. Vertritt Graff Arnold von Bentheim.	2	4	40	Unrichtig.
Grafschafft Tecklenburg. Vertritt gemelder Graff Arnold von Bentheim.	3	10	76	Unrichtig.
Grafschafft Riedberg. Vertritt Graff Johann zu Ost-Frießland.	6		72	
Herrschafft Piermont und Reckhumb samt derselben Güter bey Aachen.	1	4	28	Unrichtig.
Als				
Graff Philipp Ernst und Hanß Ludwig zu				

Glei-

Niederländisch-Westphälischer und Ober-Sächsischer Crayß.

	Zu Roß.	Zu Fuß.	Thut einen Monath.	Erlegt nur
Gleichen wegen Piermont 1. zu Roß und 1. zu Fuß. 16. fl.				
Herr Herman von der Linden wegen Reckhum 3. zu Fuß. 12. fl.				
Grafschafft Oldenburg.	8	30	296	Erlegt 296.
Graffen zu Oldenburg wegen Delmenhorst.	2	14		
Grafschafft Hoy.	2	8	56	
Daran zahlen.				
Hertzog Heinrich Julius zu Braunschweig 2. zu Roß. 24. fl.				
Hertzog Ernst zu Braunschweig und Lüneburg 6. zu Fuß. 24. fl.				
Graff Arnold von Bentheim 2. zu Fuß. 8. fl.				
Graffen zu Diffolt. Vertritt Hertzog Ernst zu Braunschweig und Lüneburg.	1	4	28	
Graffen zu Schaumberg und Gehmen, anietzo Graff Ernst von Hollstein und Schaumberg.	6	26	176	
Grafschafft Spiegelberg. Vertrit Graff Philips Ernst zu Gleichen.	2		24	
Graffen und edle Herren zur Lipp.	4	18	120	
Herren von Winnenberg und Beilstein. Vertritt Herr Johann zu Gränßfeld.	1		12	
Herren von Poland, Freyherr zu Wüttin und Ruhlnberg.	1	4	28	Verlohrne Stände.
Grafschafft Summerau.	2		24	
Herrn zu Horn.	2	8	56	
Stadt Cölln.	25	200	1100	
Aachen.	7	30	204	
Nieder-Wesel.	5	50	260	Verlohren
Theuren.	3	20	116	Verlohren
Dortmund.	7	30	204	Unrichtig.
Soest.	20	120	720	Verlohren
Duißburg.	2	18	96	Verlohren
Cammerich.	2	18	96	Verlohren
Herwerden.	1	15	72	Unrichtig.
Brackel.	2	6	48	
Wartemberg.	3	13	88	Verlohrne Stände.
Lemgau.	2	12	72	
Verden.		15	60	

Summa Summarum des Niederländisch-Westphälischen Crayses 400. zu Roß und 1761. zu Fuß. Thut Monathlichen 11848. fl. Darunter ist begriffen Unrichtiges 1192. Verlohren 2540. Summa des Abganges 3732. fl. Verbleibt also noch, so für richtig gehalten wird

Summa 8116. fl.

Ober-Sächsischer Crayß.

Churfürst zu Sachsen wegen seiner Churfürstl. Gnaden Landen.	65	301	1984	
Churfürst zu Brandenburg.	60	277	1828	
Bischoff zu Meisen. Vertritt Chur-Sachsen.	6	6	96	
Bischoff zu Mörseburg. Vertritt Chur-Sachsen.	6	6	96	
Bischoff zu Naumburg. Vertritt Chur-Sachsen.	6	6	96	

Bi-

Ober-Sächsischer Crayß.

	Zu Roß.	Zu Fuß.	Thut einen Monath.	Erlegt nur
Bischoff zu Brandenburg.	2	10	64	Unrichtig.
Bischoff zu Havelberg.	9	33	240	Unrichtig.
Bischoff zu Lebus.	5	15	120	Unrichtig.
Bischoff zu Camin. Vertritt der Hertzog in Pommern.	6	24	184	
Abtey Salfeld eximiren die Hertzogen zu Sachsen Weinmarischen Theils.	2	13	76	
Abtey Walckenried, eximirt Herr Carl Günther Graff zu Schwartzenburg.	2	6	48	
Abtißin zu Quedlinburg. 88. fl.				
Vermeint aber nur 52. fl. zu erlegen id est	2	16	88	52
Abtißin zu Geringroda. Vertritt Fürst Hanß Georg von Anhalt.	1	10	52	36
Die Jungen Hertzogen zu Sachsen.	30	138	912	
Als:				
Sachsen Weimar. 456. fl.				
Sachsen Coburg. 316. fl.				
Chur-Sachsen wegen der 4. Thüringischen Assecurirten Aemter. 140. fl.				
Hertzogen zu Pommern.	34	200	1208	
Als:				
Hertzogen zu Pommern Stetinischer Linie. 604. fl.				
Hertzogen zu Pommern Wolgastischer Linie. 604. fl.				
Fürsten von Anhalt.	12	30	264	188. fl.
Inhaber des Voigtlandes der Churfürst von Sachsen.	10	46	304	
Burggräffin von Meissen, dem alten Anschlag nach.	12	30	264	Verlohren
Herrschafft Gerau. Vertretten die Reussen von Plauen.	2	12	72	
Als:				
Herr Heinrich der Mitler Reuß wegen Schlaitz. 12. fl.				
Herr Heinrich der Ander Reuß. 5⅓. fl.				
Herr Heinrich der Jünger Reuß. 5⅔. fl.				
Herrschafft Grätz und Cranichfeld. Vertretten auch die Herren Reussen von Plauen.	1	3	24	
Als:				
Herr Heinrich der Alte Reuß, wegen halb Grätz 8. fl. und wegen ein sechstel an Cranichfeld 1⅓. fl. zusammen 9⅓. fl.				
Herr Heinrich der Jünger Reuß wegen zwey drittel an Cranichfeld. 5⅓. fl.				
Herr Heinrich der Fünffte Reuß wegen halb Grätz 8. fl.				
Herr Heinrich der Mitler Reuß wegen eines sechstel an Cranichfeld. 1⅓. fl.				
Grafschafft Schwartzenburg.	14	45	348	200
Alle Graffen zu Mansfeld.	10	45	300	
Daran zahlen				
Die Chur-Sachsen an den ⅓. wegen Sequestration. 45. fl.				

Ober- und Nieder-Sächsischer Crayß.

	Zu Roß.	Zu Fuß.	Thut einen Monath.	Erlegt nur
Ertz-Stifft Magdeburg an den $\frac{2}{3}$ wegen Sequestration. 45. fl.				
Mannßfeld Graff David und Graff Ernst sein Bruder $\frac{2}{3}$. 120. fl.				
Grafschafft Stollberg.	3	12	84	
Daran zahlen.				
Der Churfürst von Sachsen $\frac{1}{4}$. 21. fl.				
Die Graffen von Stollberg $\frac{3}{4}$. 63. fl.				
Graffen von Hohnstein zu Vianden in der Marck eximiret der Churfürst von Brandenburg.	1		12	Unrichtig.
Graffen von Hohnstein zu Lohra und Klettenberg.	4	18	120	56. fl.
Inhaber der Grafschafft Beuchlingen, Chur-Sachsen.	2	1	28	24. fl.
Grafschafft Rappin, eximirt der Churfürst von Brandenburg.	3	12	84	Unrichtig.
Graffen zu Barby und Mühlingen.	1	2	20	
Graffen zu Gleichen eximiren die Jungen Hertzogen zu Sachsen Weymarischen Theil.	3	13	88	
Grafschafft Leißneck. Inhaber Churfürst zu Sachsen.	1	2	20	
Herren zu Mildenfelß. Vertritt der Churfürst zu Sachsen.	1	2	20	
Herren von Schönburg.	4	10	88	40
Schencken von Tautenberg. Vertritt Chur-Sachsen.	1	2	20	
Herren von Brandenstein, ist zwischen Chur-Sachsen und Sachsen-Weymar streitig.	1	4	28	Unrichtig.
Stadt Dantzig.		165	660	Verlohren
Stadt Elbing.		82	328	Verlohren
Summa Summarum des Ober-Sächsischen Crayses 322. zu Roß und 1601. zu Fuß. Thut Monathlichen 10268. fl. Darunter ist begriffen Unrichtiges 548. fl. Moderations, Abgang 392. fl. Verlohren 1252. fl. Summa des Abganges 2192. fl. Verbleibet also noch, so für richtig gehalten wird, benanntlichen 8076. fl. Kr.				
Summa 8076. fl. Kr.				

Nieder-Sächsischer Crayß.

König in Dennemarck, ꝛc. Und Hertzog zu Hollstein wegen Störmar und Ditmarschen.	40	80	800	
Ertz-Bischoff zu Magdeburg.	43	196	1300	
Ertz-Bischoff zu Bremen mit der Stadt Bremen, Hertzog Johann Friederich von Hollstein. 1032. fl.	36	150	1032	688. fl.
Bischoff zu Hildesheim mit der Stadt deren gantzer Anschlag ist 18. zu Roß und 80. zu Fuß. Daran gibt der Bischoff ein Drittel/ und Hertzog Heinrich Julius zu Braunschweig, wegen Wolffenbüttelischen und Calenbergischen Theils zwey drittel, wie hernach zu sehen, id est, für ein dritten Theil.	6	$26\frac{2}{3}$	$178\frac{2}{3}$	
Bischoff zu Halberstadt.	14	66	432	
Bischoff zu Lübeck.	5		60	
Bischoff zu Schwerin. Vertritt Hertzog Ulrich zu Hollstein, ist 160. fl.	10	10	160	80. fl.

Bi-

Nieder-Sächsischer Crayß.

	Zu Roß.	Zu Fuß.	Thut einen Monath.	Erlegt nur
Bischoff zu Ratzenburg, eximiret Hertzog Carl zu Meckelburg, ist 120. fl.	5	15	120	60. fl.
Bischoff zu Schleßwig, eximirt Hollstein und hanget am Cammer-Gericht.	5	15	120	Verlohren
Hertzog von der Maaß, soll ausgestorben, und ietziger Innhaber der König in Pohlen seyn.	12	135	684	Verlohren
Abt zu Rittershausen, eximirt Hertzog Julius zu Braunschweig.	2	10	64	Verlohren
Hertzog Frantz von Lauenburg.	8	30	216	
Hertzog Heinrich Julius zu Braunschweig, ꝛc. wegen seiner Fürstlichen Gnaden Landen Wolffenbüttelischen Theils.	$22\frac{1}{2}$	104	686	
Mehr wegen ein Drittheil am Stifft Hildesheim.	6	$26\frac{2}{3}$	$178\frac{2}{3}$	
Weyland Hertzog Erich zu Braunschweig ꝛc. wegen Seiner Fürstl. Gnaden Landen Calenbergischen Theils, anietzo Hertzog Heinrich Julius.	$22\frac{1}{2}$	104	686	
Mehr wegen eines dritten Theils am Stifft Hildesheim, anietzo auch Hertzog Heinrich Julius.	6	$26\frac{2}{3}$	$178\frac{2}{3}$	
Hertzog Wilhelm und Heinrich zu Braunschweig und Lüneburg, mit der Stadt Lüneburg, anietzo Hertzog Ernst.	20	120	720	
Hertzog Philips und Wolffgang zu Braunschweig und Grubenhagen mit der Stadt Einbeck. Vertritt Hertzog Heinrich Julius zu Braunschweig, ist 12. zu Roß/ thut 1. Monath. 144. fl.	12		144	60. fl.
Hertzog Johann Albrechts zu Meckelburg Söhne, wegen Ihrer Fürstl. Gnaden halben Theil Landes, anietzo Hertzog Carl.	20	60	480	374
Hertzog Ulrich zu Meckelburg, ꝛc. wegen Seiner Fürstlichen Gnaden halben Theil Landes, anietzo auch Hertzog Carl.	20	60	480	374
Graffen von Reinstein. Vertritt anietzo Hertzog Heinrich Julius zu Braunschweig.	2		24	
Grafschafft Winsdorff. Vertritt anietzo Hertzog Heinrich Julius zu Braunschweig.	1	1	16	Unrichtig.
Stadt Lübeck.	21	177	960	
Stadt Hamburg.	20	120	720	
Stadt Mühlhausen in Thüringen.		40	160	
Stadt Nordhausen Anschlag ist 30. zu Fuß, bringt Monathlichen 120. fl. zahlet aber nicht mehr dann 80. fl. und passirts der Crayß also id est		30	120	80. fl.
Stadt Goßlar Anschlag ist 100. zu Fuß, thut 1. Monath 400. fl. will aber mehrers nicht, als 120. fl. bezahlen. Immassen es der Crayß auch also passiret/ id est		100	400	120. fl.
Summa Summarum des Nieder-Sächsischen Crayses 359. zu Roß und 1703. zu Fuß, bringet Monathlichen 11120. fl. Darunter ist begriffen Moderation, Abgang 1100. Verlohren 868. Summa des Abgangs 2704. fl. restiret also noch, so für richtig gehalten wird benanntlichen 8416. fl. Kr.				
Summa 8461. fl. Kr.				

Folgen die bewilligte Alte und Neue Reichs-Hülffen.

Anno		Monath.
1541	Ist bewilliget worden.	3
1544	Zu einer Defensive-Hülff.	6
1548	Reichs-Hülff Vorrath.	6
	Eodem Bau-Geld fünffmahl hundert tausend fl. nach Cammer-Gerichts Unterhaltung.	
1551	Ergänzung des Vorraths.	6
1557	Regenspurgische Türcken-Hülffe.	16
1559	Frantzösische Legations Kosten.	2/8
	Eodem Bau-Geld fünffmahl hundert tausend Gülden in dreyen Jahren nach Cammer-Gerichts Unterhaltung	
1564	Wormsische Wartgeld auf 1500. Pferd.	1
1566	Augspurgisch Wartgeld.	1
1566	Augspurgische eylende Türcken-Hülff.	24
1566 biß 1569	Beharrliche Türcken-Hülffe.	24
1567	Gottauische Executions-Anlage.	10
1570	Speyerische Bau-Geld.	12
1576	Moscowitische Legations-Kosten.	1/2
1576	Regenspurgische Defensive-Hülff.	60
1582	Augspurgische Türcken-Hülff.	40
1594	Regenspurgische eylende Türcken-Hülffe.	20
	Regenspurgische beharrliche Türcken-Hülffe.	60
1598	Regenspurgische Türcken-Hülffe.	60
1603	Regenspurgische Türcken-Hülffe.	86

Folget was in Anno 1592. und 1593. zu einer eylenden Crabatischen Hülffe ist bewilliget worden.

1592 Ist zu einer eylenden Crabatischen Hülffe von hernach beschriebenen Landen und Cräysen bewilliget und erleget worden

502965. fl. 11. Kr.

	fl.	Kr.
Oesterreich unter der Enß.	234318	34
Oesterreich ob der Enß.	200646	37
Ertz-Hertzog Ferdinand zu Inspruck, ꝛc. Erben/ sammt Dero Exemten.	68000	
Summa wie oben gemeldt	502965	11

Summarischer EXTRACT

Aus des Heil. Röm. Reichs-Matricul, was und wieviel dieselben nach dem Einfachen Römer-Zug/ das ist auff ein zu Pferd 12. fl. und ein zu Fuß 4. fl. gerait, Monathlichen an Gelder trägt, ꝛc.

Crayß.	Zu Roß.	Zu Fuß.	Thur Moderation. Monathlichen	Unrichtig.	Verlohren	Summa des Abgangs.	Bleibet richtig.
Churfürstlicher Rheinischer.	242	1122	7392	108	76	296	480
Cron Böheim.	400	609	7200				6912
Oesterreichischer.	152	790	4584				7200
Burgundischer.	120	554	3656				4984
Fränckischer.	251	1293	8232				3656
Bayrischer.	222	1070	6944	178⅔	6	24	30
Schwäbischer.	373	2345	13876	226⅔	76	52	8202
Ober-Rheinischer.	531	2531	16496	764	138	100	6637⅓
Niederländisch-Westphälischer.	400	2762	11848		1486⅔	1372	13391⅓
Ober-Sächsischer.	322	1601	10268	392	1192	2540	12873⅓
Nieder-Sächsischer.	359	1703	11120	1100	548	1252	8116
Summa Summarum	3376	15371	101996	2762⅓	4258⅓	6504	80764

Diese drey Cantons thun und leisten Ihre Hülffe absonderlich.

Haben hernach beschriebene Land-Crayß und Stände zu angedeuteter Crabatischen eylenden Türcken-Hülffe bewilligt.

Im Churfürstlichen Rheinischen Crayß.

			Monathlichen. fl.	Kr.
Ann. 1593.	Churfürst zu Maintz.	fl. 15000	21000	
	Churfürst zu Trier.	6000		
	Cron Böheim.	225819. fl. 10. Kr.	264552	26⅔
	Laußnitz.	38733. 26⅔.		
	Mähren.	110170. fl. 16. Kr.	130678	16
	Item noch 300. Marquebusiers Pferd 4. Monath lang die kosten ungefehr.	20508.		
	Schlesien.		414173	30½
	Oesterreich unter der Enß.		278364	34
	Oesterreich ob der Enß.		118462	47
	Ertz-Hertzog Ferdinand zu Inspruck Erben, sammt Dero Exemten.		52823	56¼
	Burgundischer Crayß.		103833	38
	Fränckischer Crayß.		80240	
	Bayrischer Crayß.		58944	
	Schwäbischer Crayß.		210564	12
	Ober-Rheinischer Crayß.		56822	

Aus dem Niederländisch-Westphälischen Crayß.

	Graffen von Nassau Dillenburg.	1600. fl.	11600	
	Stadt Cölln.	10000.		
	Ober-Sächsischer Crayß.		114285	42
	Nieder-Sächsischer Crayß.		114285	42
	Summa der Bewilligung Anno 1593.		2030630	54½

Und in beeden 1592. und 1593sten Jahren zusammen, benanntlichen

Summa 2533596. fl. 5½. Kr.

Folgen die Extraordinarii

Ver-

Verzeichnüß

Derjenigen Chur-Fürsten und Ständen des Heil. Röm. Reichs/ welche neben Ihrem Anschlag noch andere eximiren und vertretten.

Im Churfürstl. Rheinischen Crayß.

	Monathlichen.
Ertz-Bischoff und Churfürst zu Maintz wegen Seiner Fürstlichen Gnaden Landen Monathlichen.	1828. fl.
Wegen der Grafschafft Rheineck im Fränckischen Crayß.	44
An der Grafschafft Königstein im Ober-Rheinischen Crayß.	80
id est Monathlichen/ Summa 1952. fl.	
Ertz-Bischoff und Churfürst zu Cölln. Bischthum Lüttich im Niederländisch Westphälischen Crayß.	832
Abt zu Stabel ut supra.	112
Wegen eines drittels am Stifft Hildesheim im Nieder-Sächsischen Crayß.	178⅔
Probstey Berchtolsgaden.	104
id est Summa 4334. fl. 40. Kr.	
Ertz-Bischoff und Churfürst zu Trier.	1216
Wegen der Abtey Pfrimbt in der Eyfel im Ober-Rheinischen Crayß.	64
id est Summa 1280. fl. Kr.	
Pfaltzgraf Churfürst wegen Seiner Churfürstl. Gnaden Landen.	1828
Probstey Seltz.	24
Abtey Wald-Sachsen im Bayrischen Crayß.	120
Fürstenthum Simmern wegen Sponheim im Ober-Rheinischen Crayß.	76
Mehr den halben an dem übrigen Antheil an Sponheim.	62
id est Summa 2110. fl.	

Im Fränckischen Crayß.

Bischoff zu Würtzburg.		1372
Wegen Hennenberg Römhilder Linie.		20
Hennenberg Schleusinger Linie.		16
Herrschafft Reigelsperg.		28
In der Stadt Schweinfurt.		20
Probstey Comberg.	24. fl.	Unrichtig.
	id est Richtiges 1456. fl.	
Graff Georg zu Erbach.		56
In der Grafschafft Reineck.		8
id est Summa 64. fl.		

Im Bayrischen Crayß.

Hertzog in Bayren.	1828
Grafschafft Haag.	88
Herrschafft Hohen Schwangau im Schwäbischen Crayß.	10
id est Summa 1926. fl.	
Hertzog Wolffgang Wilhelm zu Neuburg.	640
Herrschafft Heideck im Fränckischen Crayß.	88

Herr-

	Monathlichen.
Herrschafft Stauff Ehrenfelß.	36. fl.
id est Summa 764. fl. Xr.	

Im Schwäbischen Crayß.

Bischoff zu Costantz.	204
Abtey Reichenau.	40
id est Summa 244. fl.	
Abt zu Weingarten.	120
Mehr wegen der halben Herrschafft Brandeiß von den Graffen von Sultz erkaufft.	18
id est Summa 138. fl.	
Hertzog zu Würtenberg.	1828
Abtey zu Maulbrunn.	148
Abtey Königsbrunn.	52
Grafschafft Löwenstein.	60
An der Herrschafft Grafeneck.	8
id est Summa 2096. fl.	
Graffen zu Helffenstein.	24
Graff Frobenius wegen der halben Graffschafft Zimmern oder Mößkirchen.	30
Item wegen der Grafschafft Gundelfingen.	32
id est Summa 86. fl.	
Graffen zu Zollern.	152
Wegen des halben Theils an den Wertenbergischen Gütern.	138
Wegen der Grafschafft Tengen.	12
id est Summa 302. fl.	
Graffen von Sultz.	60
Mehr an der Grafschafft Lupffen.	8
id est Summa 68. fl.	
Herr Frobenius, Erb-Truchseß, ꝛc. Am Truchsessischen Anschlag wegen sein Angebühr wegen Zeil.	32
Item wegen der Herrschafft Marsteten aus den Montfortischen Gütern.	24
id est Summa 56. fl.	
Stadt Rothweil.	280
Mehr wegen der halben Grafschafft Zimmern	30
id est Summa 310. fl	

Im Ober-Rheinischen Crayß.

Bischoff zu Speyer.	456
Probstey Weissenburg.	80
id est Summa 536. fl.	
Alle Landgraffen von Hessen.	1640
Landgraff Moritz an den Hennenbergischen Gütern, Schleusinger Linie im Fränckischen Crayß.	24
Item wegen der Herrschafft Pleß.	12
Landgraff Ludwig an der Grafschafft Obern-Eisenburg.	28
Item wegen des Flecken Rührenbach, so in der Reichs-Matricul nicht, sondern unter der Ritterschafft begriffen.	
id est Summa 1704. fl.	
Alle Wild- und Rhein-Graffen.	96
Herr Friedrich Wild/ wegen der halben Grafschafft Salm.	20
id est Summa 116. fl.	
Herren von Kriechingen.	40
An der Grafschafft Wertheim im Fränckischen Crayß.	80
id est Summa 120. fl.	

Herr

	Monathlichen.
Herr Johann Reichard Graff zu Hanau Liechtenberg.	160. fl.
Grafschafft Pitsch und Ochsenstein.	176
id est Summa 336. fl.	
Sebastian von Daun, Graff zu Falckenstein.	40
Wegen der Herrschafft Oberstein.	
id est Summa 56. fl.	
Graff Philips Ludwig zu Hanau Müntzenberg.	240
In der Grafschafft Reinegglar im Fränckischen Crayß.	6
id est Summa 246. fl.	

Im Niederländisch-Westphälischen Crayß.

Graffen zu Ost-Friesland.	192
Grafschafft Riedberg.	72
id est Summa 264. fl.	
Graffen zu Gleichen.	24
Wegen Piermond.	16
id est Summa 40. fl.	

Im Ober-Sächsischen Crayß.

Churfürst zu Sachsen.	1984
Bischthum zu Meisen.	96
Bischthum zu Mörseburg.	96
Bischthum zu [illegible]	96
Wegen der [illegible] Euch hiemit Fr[illegible]en assecurirten Aemter.	140
Inhalt [illegible]nmen, was Gestalt	304
Graff hoch- und ohnumgänglich der völlige Anschlag 28. fl. zahlt nur	24
Grafen erfunden, daß zu [illegible]	20
Herren [illegible]en Uberbringung	20
Schencken[illegible]denzen auch [illegible]erg.	20
[illegible]schar	
Summa so Ihre Churfürstl. Durchl. gemeiniglichen unter einsten pflegen [illegible]flegen Summa 2800. fl.	
Mehr contribuiren Ihre Churfürstl. Durchl. an der Grafschafft Mansfeld an den drey fünfftheil wegen Sequestration Monathlichen.	135
Item, wegen ein viertel an der Grafschafft Stollberg.	21
Wegen der Hennenbergischen Güter Schleusinger Linie im Fränckischen Crayß, zahlen Ihre Churfürstl. Durchl. mit Sachsen Weimar 164. fl. So aber hier nicht ausgeworffen, sondern allein zum wissen geseget worden.	
id est Summa 156. fl.	
Churfürst zu Branderburg.	1828
Bischthum zu Brandenburg.	64
Bischthum zu Havelburg.	240
Bischthum Lebus.	120
Grafschafft Honstein und Vicanden.	12
Grafschafft Kappien.	84
id est Summa 2348. fl.	
Sachsen Weimar und Altenburg.	456
Abtey Salfeld.	76
Grafschafft Gleichen.	88

	Monathlichen.
Wegen Hennenberg Römhilder Linie/ im Fränckischen Crayß.	56. fl.
Wegen Hennenberg Schleusinger Linie, contribuiren samt der Chur Sachsen.	164. fl.
Herrschafft Brandenstein.	28. fl.
Ist aber zwischen Ihnen und der Chur Sachsen strittig.	
id est Summa	
Sachsen Coburg.	
Wegen Hennenberg Römhilder Linie im Fränckischen Crayß.	316
	76
id est Summa 392. fl.	
Hertzog zu Pommern.	1208
Bischthum Camin.	184
id est Summa 1392. fl.	
Hertzog Hanß Georg zu Anhalt gantzer Anschlag ist 264. fl. seynd aber allein richtig, so bezahlet werden.	
Abtey Gerinroda 52. fl. zahlt aber nur.	188
	36
id est Summa 224. fl.	
Graffen von Schwartzenberg 348. fl. zahlen aber nur.	200
Abtey Walckenried zahlt Graff Günther.	48
Wegen der halben Grafschafft Hohnstein und Lora so 60. fl. ist, zahlt aber nur	28
id est Summa 276. fl.	
Graffen von Stollberg,	
Für Ihr drey viertheil Angebührnüß an Stollberg.	63
An der Grafschafft Königstein ein fünfftheil, das ist	20
Wegen halb Hohnstein und Lora so 60. fl. ist, zahlen aber allein	28
id est Summa 111. fl.	

Im Nieder-Sächsischen Crayß.

Ertz-Stifft Magdeburg.	
Mannßfeld an den drey fünff Theil wegen der Sequestration fortischen Gütern.	1300
	45
id est Summa 56. fl.	
Hertzog Heinrich Julius zu Braunschweig, wegen Sein Landen Wolffenbüttelischen Theils.	686
Wegen ein Drittheil am Stifft Hildesheim.	178⅔
Wegen Hertzog Erichs Landen Calenbergischen Theils.	686
Mehr ein drittel am Stifft Hildesheim.	178⅔
Braunschweig Grubenhagen ist der völlige Anschlag 144. fl. zahlt aber allein	60
Grafschafft Hoy im Nieder-Westphälischen Crayß.	24
Grafschafft Reinstein.	24
Abter Rittershausen 64. fl. zahlt aber nichts.	
Grafschafft Winsdorff 16. fl. ist unrichtig.	
id est richtiges Summa 1837. fl. 20. Kr.	
Hertzog Ernst zu Braunschweig.	
An der Grafschafft Hoy im Nieder-Westphälischen Crayß.	720
Grafschafft Diffolt im Niederländisch-Westphälischen Crayß.	24
id est Summa 772. fl.	28
Hertzog Johann Albrechts zu Meckelburg Söhne, 480. fl. wird aber nur der Moderation nach, als 374. fl. gesetzet.	
Hertzog Ulrich zu Meckelburg 480. fl. wird aber nur nach der Moderation gesetzt als	374
Bischthum Ratzenburg 120. fl. zahlt aber nur nach der Moderation	374
id est, Das Hertzog Carl zahlet Summa 808. fl.	60

Nota. Obzwar oben pag. 481. angemercket worden, daß die Occasione der Schwedischen Satisfactions-Gelder Anno 1647. zum Vorschein gekommene vorherstehende Reichs-Matricul, nicht zur Observantz gediehen seyn solle; So hat man doch, verschiedener Ursachen wegen, nicht undienlich zu seyn erachtet, solche diesem Wercke zu inseriren.

CCCXV.

Kayserl Ferdinandi III. Mandatum, die Wiederauffrichtung des verfallenen Post-Wesens im Röm. Reiche betreffend, de Anno 1649.

WIr Ferdinand der Dritte, von GOttes Gnaden, Erwählter Römischer Kayser, zu allen Zeiten Mehrer des Reichs, in Germanien, zu Hungarn, Böheim, Dalmatien, Croatien und Sclavonien ꝛc. König, Ertz-Hertzog zu Oesterreich, Hertzog zu Burgund, Steyer, Cärnten, Crain und Würtemberg, Graf zu Tyrol. ꝛc.

Entbiethen allen und ieden Chur-Fürsten, Fürsten, Geist- und Weltlichen, Prælaten, Grafen, Freyherrn, Rittern, Knechten, Land-Marschallen, Lands-Hauptleuten, Lands-Vögten, Hauptleuten, Vitzthumen, Vögten, Pflegern, Verwesern, Amt-Leuten, Land-Richtern, Schultheissen, Burgermeistern, Richtern, Räthen, Burgern, Gemeinden, so dann allen und ieden Kriegs-Obristen, Obrist-Lieutenanten, Obrist-Wachtmeistern, Rittmeistern, Hauptleuten, Capitainen, Fendrichen, Quartiermeistern, Fouriern, und andern Befehlshabern, auch sonsten allen Unsern und deß Reichs Unterthanen und Getreuen, was Würden, Standes oder Wesens die seynd, denen diß Unser Kayserlich offen Patent oder Glaubwürdige Abschrifft darvon fürkomt, Unser Freundschafft, Kayserl. Gnad und alles Guts, und geben E. E. A. A. L. L. und Euch hiemit Freund-Gnädiglich zu vernehmen, was Gestalten Wir eine sonderbahre hoch- und ohnumgängliche Nothdurfft zu seyn erfunden, daß zu wieder Anfang- und schleunigen Uberbringung guter getreulichen Correspondenzen auch zu Beförderung Unserer sonderbahren hochangelegenen Diensten samt deß gemeinen Wesens Besten, Heyl und Wohlfahrt, das Uhralte und mit sonderbahrem Kosten und vielfältigen Bemühungen im Heil. Röm. Reich angerichtete Kayserliche Postwesen, so da durch die langwührige Kriegs-Unruhen an seinem richtigen Lauff bißhero verhindert worden, überall im Heil. Röm. Reich und insonderheit in denen Ober- und Nider-Sächsischen, wie nicht weniger Niederländisch-Westphälischen Crayßen zu Roß und Fuß, in was Weeg es am bequemlichsten seyn kan, wiederum auffgerichtet, erhalten, auch weiter extendirt und angestellet werde; Als haben Wir dem Edlen Unserm und des Reichs Lieben Getreuen, Lamoral Claudio Francisco, Grafen von Taxis, ꝛc. gemässen Befehl gegeben, sich der Bequemen- und Gelegenheit der Orthen, wo und wie solche Unser Gnädige Intention zu Werck zu setzen und zu effectuiren seyn möge, besten Fleisses von tragenden Ambts wegen, zu erkundigen und die Posten an gewisse Stellen zu legen, und wie sichs gebühret, mit Posthaltern seinem Gutbedüncken und der Nothdurfft nach zu besetzen und zu versehen. Gesinnen und begehren demnach an E. E. A. A. L. L. und Euch hiemit Freundlich und Gnädiglich, den andern und Unserigen aber ernstlich befehlend, Sie wollen Uns zu sonderbahrem angenehmen Gnädigsten Wohlgefallen, diß gemeinnutzige Werck zu befördern, Ihnen angelegen seyn lassen, und mehrgedachtem Grafen von Taxis oder seinen hierzu bestellten Befehlshabern, committirten Sachwaltern, Zaigern dieses nicht allein in denenjenigen Orthen, welche er hierzu taugentlich befunden, und E. E. A. A. L. L. und Euch nahmhafft machen wird, daß er die Posten legen möge, ohnwaigerlich verwilligen, und ihme darinnen keine Hinderung, Eintrag, oder Nachtheil zufügen zu lassen, sondern Ihme hierzu und zu Handhabung der Post-Bedienten zugehörigen wohlhergebracht-uhralten Privilegien, Freyheiten, Exemptionen und Nutzungen, wie im gantzen Römischen Reich auch ausserhalb desselben gebräuchig, allen möglichen Vorschub thun und behülfflich erscheinen, solches auch von denen Ihrigen zu geschehen anordnen und versügen, damit er von Männiglich gantz ohngehindert das Postwesen, als ein von Uns und dem Heil. Reich herrührendes Lehen (dardurch Unser und deß Reichs sonderbahrer und hochangelegener Dienst befördert) in seinen richtigen Schwang und Esse, auch in beständiges Auffnehmen Jedermänniglich zum Besten bringen möge; Das gereichet Uns von E. E. A. A. L. L. und Euch zu angenehmem Gnädigsten Wohlgefallen, gegen Dieselbe mit Freundschafft, Kayserl. Gnaden und allem Guten hinwiederum zu erkennen, die andere und Unsere aber erstatten damit Unsern Gnädigst Ernstlichen Willen und Meynung; Geben in Unserer Stadt Wien, den 2. Decembr. Anno 1649. Unserer Reiche, deß Römischen im Dreyzehenden, deß Hungarischen im Vier und Zwantzigsten, und deß Böheimischen im Drey und Zwantzigsten.

Ferdinand.

CCCXVI.

Repartition über die zwo letztere Millionen Schwedischer Satisfactions-Gelder, de Anno 1649.

Nahmen der Stände.

Simplum. fl.	Churfürstlicher Rheinischer Crayß.	Roß.	Fuß.
1828	Chur-Maintz	60	277
1216	Chur-Trier	40	184
1828	Chur-Cölln	60	277
1828	Chur-Pfaltz	60	277
128	Balley Coblentz	4	20
24	Probstey Seltz	1	3
20	Grafschafft Peylstein	1	2
48	Grafschafft Arnberg	2	6
12	Herrschafft Rheineck	1	
56	Grafschafft Nieder-Isenburg.	2	8
S. 6988. fl.	No.	231	1054
	Fränckischer Crayß.		
682	Bamberg	20	110½
1372	Würtzburg	45	208
28	Item wegen Reigelsperg	1	4
20	Item wegen der Wänndorffer		5
768	Eystatt	20	132
448	Teutschmeister	19	55
1032	Brandenburg beede Linien	34	156
152	Henneberg } Rheinhelder Linie	6	20
204	Henneberg } Schleusingen darzue contribuirn	9	24
56	Sachsen-Weimar		
76	Sachsen-Coburg		
20	Würtzburg Schleusingen		
164	Sachsen		
16	Würtzburg		
24	Hessen		
4706. fl.	Latus	154	714½
28	Graffen zue Castell	1	4
160	Graffen zue Wertheimb	5	25
44	Maintz, wegen Scheineck	2	5
256	Graffen zu Hohenlohe	8	40
56	Graffen zu Erbach.	2	8
8	Idem wegen Rheineckh		2
52	Limpurg Speckfeldt	2	7
64	Gailendorff.	2	10
24	Schwartzenberg	1	3
28	Saintzheim	1	4
1480	Nürnberg	40	250
380	Rottenburg.	10	65
168	Windsheim	4	30
148	Schweinfurth	3	28
100	Weissenburg	3	16
S. 2996. fl.	Latus	84	497
7702. fl.	No.	238	1211½
	Schwäbischer Crayß.		
652	Bischoff zu Augspurg	21	100
204	Costnitz	7	30
132	Prælat zu Elwangen	5	18
152	Kembten	6	20
40	Reichenau	2	4
316	Salmswiler	4	67
1496. fl.	Latus	45	239

fl.		Roß.	Fuß.
120	Weingarten	4	18
80	Weissenau	2	14
24	Petershausen		6
80	Schüssenriedt	2	14
64	Roggenburg	2	10
128	Ochsenhausen	4	20
44	Marchthal	2	5
88	Elchingen	3	13
24	Wettenhausen	1	3
44	Münchrodt	1	8
40	Auersperg		10
56	Yrsee		14
24	Gengenbach	1	3
20	Lindau		5
28	Rothenmünster	1	4
48	Buchau	2	6
20	Hechbach		5
20	Guttenzell		5
12	Baindt		3
160	Balley Elsaß	3	31
1828	Würtenberg	60	277
452	Vnter Baden-Durlach	20	53
264	Ober-Baden	12	30
24	Helffenstein	2	
3692		122	557
	Schwäbischer Crayß.		
276	Oettingen	8	45
138	Werdenberg	4	22½
192	Fürstenberg	6	30
68	Montforth	2	11
16	Eberstein		4
120	Lupffen	4	18
152	Hohenzollern	6	20
60	Sultz	2	9
36	Brandteiß	1	6
20	Justingen		5
20	Rechtberg		5
32	Gundelfingen	2	2
12	Tongen	1	
288	Truchses von Waldtburg	10	42
48	Königseckh	2	6
40	Rothenfels	1	7
20	Königs-Eckerberg		5
20	Gerolts-Eckh	1	2
20	Graffeneckh	1	2
108	Fugger	4	15
8	Fugger, wegen Wasserburg		2
24	Hohen-Embß	1	3
1718. fl.		56	261½
60	Zimmern	2	9
900	Augspurg	25	150
160	Kauffbayren	2	34
900	Vlm	25	150
248	Memmingen	4	50
156	Kempten	3	30
196	Bibrach	3	40
80	Isny	2	14
40	Lützkirch		10
80	Wangen	2	14
196	Lindau	3	40
196	Rauensperg	3	40

fl.		Roß.	Fuß.
20	Buchhorn		5
312	Uberlingen	6	60
104	Pfullendorff	2	20
188	Reutlingen	3	38
146⅔	Eßlingen	3	27⅔
176	Gemündt	3	35
60	Weyll	1	12
208	Heylbrunn	4	40
80	Winpfen	2	14
293½	Schwäbische Hall	6⅔	53¼
208	Dünckelspiel	4	40
24	Bopfingen		6
60	Gängen	1	12
5092		109⅔	944
60	Ahlen	1	12
260	Nördlingen	5	50
8	Buchau		2
120	Offenburg		30
60	Gengenbach		15
40	Zell am Hamersbach		10
280	Rottweil	3	61
828		9	180
S. 12826 fl.	pa.	341⅔	2181½
	Ober-Rheinischer Crayß.		
40	Bischoff zue Worms	1	7
456	Speyer	18	60
616	Straßburg	18	100
84	Baasel	2	15
80	Probstey Weissenburg	2	14
40	Odenheim	1	7
240	Johanniter-Meister	10	30
404	Abbt zue Fulda	17	50
60	Abbt zue Hirschfeldt	2	9
148	Abbt zu Murbach	6	19
28	Münster in St. Gregorien-Thal	1	4
2196		78	315
64	Abbtey Pfrumen	1	13
152	Baden-Sponheimb	6	20
76	Pfaltz, wegen Sponheimb	3	10
240	Zweybrücken Veldentz	10	30
40	Pfaltz-Lautereckh	2	4
1093⅓	Hessen Cassel	50	260
546⅔	Darmbstadt		
112	Nassau-Sarbrückhen	6	30
80	Nassau-Sarwerden		
192	Nassau-Weylburg	6	30
64	Nassau-Weißbaden	2	10
56	Rheingrafen	4	12
28	Falckenstein wegen Reipoltzkirchen	1	4
40	Kriechingen	2	4
20	Salm	1	2
160	Hanau-Lichtenberg	6	22
72	Leiningen und Dachßburg	3	9
40	Falckenstein Daun	2	4
80	Königstein vor sich / Chur-Maintz wegen Königstein	4	13
140	Ober-Issenburg und Büdingen	6	24
3356	Unter diesem Issenburgischen Contingent seindt auch die 28. fl. begriffen, so Darmstatt gibt.	115	501

fl.		Roß.	Fuß.
28	Darmbstatt wegen Isenburg	Das quantum an Volck ist bereits unter vorhergehenden Isenburgischen begriffen.	
144	Solmbs	4	24
120	Braunfelß	4	18
240	Hanau-Münzenberg	10	30
40	Leiningen-Westerburg	2	4
28	Sayn Wittgenstein	1	4
120	Waldeck	4	18
12	Pleß	1	
16	Fleckenstein	1	1
84	Statt Bayersberg	2	15
20	Türgheim		5
48	Münster in dem Gregorien-Thal		12
80	Ober-Ehenheim	2	14
168	Collmar	4	30
300	Straßburg	25	150
24	Roßheimb	1	3
144	Schlettstatt	4	24
192	Hagenau	6	30
112	Weissenburg	2	22
96	Landau	2	18
276	Speyer	3	60
276	Wormbs	3	60
800	Franckfurth	20	140
48	Friedtberg		12
32	Wetzlar		8
4048	Latus	101	702
S. 9600		294	1518
	Westphälischer Crayß.		
352	Paderborn	18	34
1280	Lüttig	50	170
832	Münster	30	118
216	Oßnabrückh	6	36
120	Verden Stifft und Statt	5	15
184	Minden	10	16
24	Abbtey Werden	1	3
80	Stablo	2	14
24	S. Corneli-Münster		6
60	Corvey mit Hertar	2	9
24	Abbtißin zu Herforden		6
76	Abbtißin zu Esen	2	13
1066	Berg		
639⅗	Jülich		
284⅘	Cleue und Marck	70	323
142⅕	Rauensberg		
192	Ostfrießlandt	6	30
63⅞	Dietz		
77⅒	Nassau-Siegen		
101½₀	Dillenberg	10	45
15	Holtzapffel		
Omit. 43²¹⁄₅₀	Nassau-Hadamar		
5852³⁵⁄₆₀	Notandum. Daß in dem Volck anschlag daß Hadamarische Contingent auch mit eingerechnet.	212	838
112	Sayn	4	16
152	Bentheimb	6	20
76	Teckhlenburg	3	10
72	Riethberg	6	
16	Piermont		4

fl.		Roß.	Fuß.
296	Oldenburg und Delmenhorst	10	44
48	Braunschweig wegen Hoya	2	8
8	Bentheim wegen Hoya		
28	Diepholdt	1	4
176	Schaumburg	6	26
120	Lippe	4	18
882	Statt Cölln	19	151
204	Aach	7	30
96	Dortmundt	3	15
24	Herfordt	1	3
2260	Latus	72	349
S. 8112 32/60	Sum.	284	1187

Die Statt Cölln ist sonsten zu 1100. fl. angeschlagen gewesen, hat aber zu Münster possessionatam moderationem auf 832. allegirt, auch damals ein Attestatum darüber erhalten/ wobey es zu Nürnberg ebenmäßig gelassen worden.

Ober-Sächsischer Crayß

1984	Chur-Sachsen	65	301
1828	Chur-Brandenburg	60	277
96	Stifft Meissen	6	6
96	Stifft Mörsburg	6	6
96	Stifft Naumburg	6	6
184	Stifft Camin	6	28
48	Walckhenriedt	2	6
52	Quetlinburg	1	10
36	Gerenroda	1	6
333 1/3	Sachsen-Altenburg		
219 1/3	Sachsen-Weimar	30	138 1/8
140	Chur Sachsen wegen der assecurirten Aembter		
1208	Pommern	34	200
188	Anhalt	9	20
304	Chur Sachsen wegen Voigtland	10	46
72	Reussen zu Gera	2	12
22	Grätz	1	3
200	Graffen zu Schwartzburg	7	29
300	Graffen zu Manßfeldt.	10	45
84	Graffen zu Stolberg	3	12
37 1/9	Witgenstein, Hohenstein, Lohra und Klettenberg	1	6 1/4
7749 1/9		260	1157/8
24	Beichlingen	2	
20	Barby und Mühlingen	1	2
20	Leißnickh	2	4
20	Wildenfelß } Chur-Sachsen		
40	Schönburg	2	4
20	Schencken von Reutenberg Chur-Sachsen	1	2
144	Latus	8	12
7893. fl.	Summa	268	1169 3/8

Nieder-Sächsischer Crayß.

1300	Ertz-Stifft Magdenburg	43	196
688	Brehmen	24	100
690	Braunschweig Wolffenbüttel saint der Stadt Braunschweig	22 1/2	105
720	Braunschweig Lüneburg mit der Stadt Lüneburg	20	120
60	Grubenhaggen mit Einbeckh	5	
739 1/2	Calenberg mit seinen Stätten	22 1/2	117 1/3

fl.		Roß.	Fuß.
432	Stifft Halberstatt	14	66
374	Meckhlenburg-Schwerin	20	33 1/2
374	Gustrou	20	33 1/2
800	Hollstein	40	60
216	Sachsen-Lauenburg	8	30
478 1/2	Stifft und Statt Hildesheim	18	65 1/2
36	Stifft Lübeckh	3	
96	Stifft Schwerin	6	6
24	Stifft Ratzenburg	3	6
24	Grafschafft Rheinstein und Blanckhenburg	2	
7088. fl.		271	959
480	Stadt Lübeck	10 1/2	88 1/2
320	Brehmen	16	32
720	Hamburg	20	120
60	Goßlar		15
80	Mühlhausen		20
40	Nordthausen		10
1700. fl.		46 1/2	285 1/2
S. 8788. fl.	Nach der Nürnbergischen Repartition aber thut das Simplum dieses Craises 8872. fl.	317 1/2	1244 1/2

Chur-Rheinischer Craiß.

6988	Ober-Sachsen	231	1054
7893 1/9	Francken	268	1169 3/8
7702	Schwaben	238	1211 1/2
12826	Ober-Rheinischer	341/3	2181/2
9600	Westphalen	294	1518
8112 | 39	Nider-Sachsen	284	1187
8788	Summa	317 1/2	1244 1/2
61909 | 45 2/3		1973 1/2	9565 7/8

Obspecificirte sieben Creyß seindt nach getroffenem Münster- und Osnabrückischen Frieden zur Bezahlung der Schwedischen Militz Satisfaction, hingegen der Oesterreichische und Bayrische, zu Verpflegung der Kayserl. und Chur-Bayrischen Armeen außgesetzt worden/ deren Simplum wie auch deß Burgundischen erträgt, wie folgt.

Oesterreichischer Crayß.

3656	Ertz-Hertzogen zu Oesterreich insgesambt	120	554
532	Bistumb Brixen	14	91
532	Bistumb Trrent	14	91
28	Herrschafft Kirchberg	1	4
236	Statt Costantz	3	50
S. 4984	Summa	152	790

Burgundischer Crayß.

3656	König in Hispanien, wegen Burgundt, Niderlandt, Geldern, Zütpffen und Utrich, zween Churfürsten Anschläg, iedes	120	554

Wann aber die Röm. Kayserl. Maj. selbsten persöhnlich zu Feld ziehet, oder sonsten eine gemeine Expedition wider den Türcken fürgenohmen wirt, alßdann drey Churfürsten Anschläg, und thuet sein Hülff auch absonderlich

S. 3656	**Bayrischer Crayß.**	120	554
1828	Ertz-Bischoff zu Saltzburg	60	277
528	Bischoff zu Passau	18	78
309 1/3	Bischoff zu Freysingen	8	53 1/3
236	Bischoff zu Regenspurg	8	30
104	Probst zu Berchtolstgaden. Chur-Cölln	2	20
120	Abbter Waldtsachsen	4	18
288	Abbt zu Kayserheimb	4	60

fl.		Roß.	Fuß.
96	Abbt zu St. Emeran in Regenspurg	2	18
24	Abbtißin zu Nieder-Münster in Regenspurg	1	3
35 13⅓		107	557⅓
24	Abbtißin zu Ober-Münster in Regenspurg		6
1828	Hertzog in Beyern	60	277
640	Pfaltzgraff Philips Ludwig zu Neuburg	20	100
128	Landtgraff zu Leuchtenberg	6	14
88	Grafschafft Haag vertritt der Hertzog in Beyern	4	10
36	Herrschafft Stauff-Ehrnfelß vertritt Neuburg	3	
40	Herrn von Wolffenstein	2	4
20	Herrn von Mäxelrhein	1	2
320	Statt Regenspurg	10	50
3124		106	463
S. 6637⅓	Summa	213	1020⅓
4984	Oesterreichischer Creiß	152	790
3656	Burgundischer Creiß.	120	554
6637	Bayrischer Creiß	106	1020⅓
15277. fl.	Summa dieser dreyer Creiß	378	2364⅓
77187	Summa Summarum aller zehen Creiß	2351½	11930⅝

CCCXVII.

Begründete Nachricht, was vor Anreden Chur-Maintz bey der Wahl eines Römischen Königs zu thun habe, de Anno 1653.

Die erste Anrede nach gehaltenen Sacro, vor Præstirung des Eyds, an dem Altar.

DUrchleuchtiger König, auch andere meine Herren Mit-Churfürsten, sie haben sich freundlich zu erinnern, demnach man nunmehr, nach Anruffung des H. Geistes, entschlossen ist, zu der hochwichtigen Wahl eines Römischen Königs zu schreiten, daß man zuvorderst darüber den herbrachten, und in der güldenen Bull beschriebenen Eyd, zu præstiren hat. Dieweil dann mir gebührt, mich zuvorderst damit beladen zu lassen, bin ich urbiethig, dessen Vorlesung und Gestattung von meines besondern Herrn und Bruders, des Churfürsten von Trier Ld. zu gewarten, versehentlich Ewere Königl. Würden und Ld. werden darauff folgen, und hernächst durch meine Vorlesung denselben gleichmäßig vollziehen.

Wann der Eyd von allen Churfürsten erstattet, werden die beyden Notarii zur Hand stehen müssen: welche Ihre Churfürstl. Gnaden auf folgende kurtze Maß zu ersuchen:

Ihr beyde Notarii habt anietzo wahrgenommen, was gestalt, so wohl ich selbst, als die Königl. Würden, und alle andere meine Herren Mit-Churfürsten, und der Churfürstl. Brandenburgische Abgesandter anfangs zu vorhabender Königl. Wahl den hierzu erforderten Eyd würcklich geleistet: Damit man dessen ins künfftige nothdürfftig Zeugnüß haben möge, daß man in dem und andern nichts unterlassen, was die in das H. Reich publicirte güldene Bull zu diesem hochwichtigen Werck verschreibt; Als ersuche ich euch eueres Ambts halben hierunter zum allergebührlichsten, daß ihr solchen Actum wohl in notam nehmen, verzeichnen; Und deßwegen uff Erfordern ein oder mehr Instrumenta darüber verfertigen, und dem löblichen Churfürstlichen Collegio verfolgen lassen sollet, darüber ihr dann den Umstand zu Zeugnüß zu ersuchen wissen werdet.

Hernach gehen die Churfürsten ordentlich in die Chur-Capell oder Conclave, sambt den verglichenen Räthen, von jedes wegen drey, und den zweyen Notarien. Alsdann, nach Verschliessung der Chur-Capellen, redet Chur-Maintz wiederumb zu den Churfürsten:

Besondere liebe Herren und Freund: Als nach nunmehr erstattetem Eyd, zu Fortsetzung einer freyen Königl. Wahl, nach fernerer Ausweisung der güldenen Bull, zu schreiten ist, werden sich E. Königl. Würden und Ld. zuvorderst zu erklähren haben, ob sie sich etwas zu erinnern, so an solcher Fortsetzung hinterlich seyn könne.

Und wann mit Nein geantwortet wird, redet Chur-Maintz weiter:

Dieweil man dann nunmehr den Anfang im Namen deß Allmächtigen zur Wahl zu machen einig ist; werden sich Ewere der übrigen Churfürst. Ld. auch der Gesandter zu erinnern haben, was gestalt man sich, nach ebenmäßigem Innhalt der güldenen Bull, bey vorgegangener Berathschlagung, nicht allein etlicher Packten und Capitulation, welche durch den künfftig Erwählten geschworen und gehalten werden sollen; sondern auch dessen verglichen; Wann in der Election, das ich nicht hoffe, und GOtt verhüten wolle, disparia und spaltige Vota einfallen würden; Daß dann die mehrere Stimmen gelten, und derjenige, darauf solche mehrere Stimmen fallen würden, zum Römischen König als einmüthig erkieset, publiciret, und dafür gehalten werden soll, damit nun in diesem der güldenen Bullen ein Genügen geschehe, und solches alles durch beyde Notarios attestiret, werden Ihre Königl. Würden und Ld. Ihnen nicht entgegen seyn lassen, einander mit Handgegebenen Trewen an Eydesstatt zu versprochen, deme also nachzukommen; Und sonderlich ob iemand aus diesem Mittel zu der Würden eines Röm. Königs erwählt würde, daß derselbe alsdenn gleich die angeregte Pacta und Capitulation leiblich schwören, dieselbe auch in allen Puncten würcklich vollziehen soll.

Da denn das geschicht, ersucht Chur-Maintz abermahls die Notarios, mit ohngefährlichen diesen Worten:

Ihr beyde Notarii werdet auch die ietzo unter der Königl. Würden und sämbtlichen Herren Churfürsten ergangene Erklährung wahrgenommen haben: Wann man dessen hernächst genugsamen Attestation vonnöthen haben möchte; Als ersuche ich euch abermahls eweres Ambts, daß ihr auch solches neben gnugsamer Zeugnuß in notam nehmen, und wo künfftig Noth, ewerem Instrument einverleiben sollet.

Diesemnach werden so wohl die Räthe, als beyde Notarien, aus dem Conclavi gelassen, und wird die Wahl verrichtet, und nach wieder Erforderung der Räth und Notarien, redet Chur-Maintz zu denselben also:

Die Herren Churfürsten, und der Churfürstl. Brandenburgische Gesandter, haben auf vorige Vergleichung ihre Vota und Stimmen zusammen getragen, und nach Verleyhung des Allmächtigen, auch auf vielfältige Betrachtung des Heil. Reichs, und der allgemeinen Christenheit Notturfft, ihre einhellige Stimm dem Allerdurchleuchtigsten Fürsten und Herrn, Herrn N. N. als den sie zu solcher Würden eines Römischen Königs und künfftigen Kaysers zu erheben, geschickt erkennet, der auch dem H. Reich nützlich, und allgemeinen Christenheit tröstlich seyn würde, gegeben, welche Stimmen Ihrer Churfürstl. Gnaden und der Gesandter nochmals itzt als dann und dann als ietzo hochgedachtem König N. einhelliglich und ein ieder besonder geben, und gegeben haben wollen, in bester Form solches geschehen möge.

Hierüber fragt Chur-Maintz die andere Churfürsten in ihrer Ordnung, ob solches alles ihrer Meynung, wie ietzo erzehlt, seye? Und da es bejähet, werden

ohne Zweifel die andern Churfürsten Chur-Maintz ersuchen, den Electum zu nennen, zu wählen, zu pronunciren und zu publiciren. Darauff requiriren Ihre Churfürstl. Gnaden abermals die Notarien also:

Also ersuche ich euch Notarien abermahls eweres Ambts, dessen, was auch ietzo angezeigt, und vor Erklährung geschehen, ingedenck zu seyn, und dasselbig in notam zu nehmen, und instrumentiren sich in dem auch des beyhandenen Umstands zum Zeugnuß zu gebrauchen.

Nach diesem wird vielleicht der Electus, wann er zugegen, sich gegen den Churfürsten Ihrer guten Affection bedancken; auch derselben Beystand bey solchem hohen uffgetragenen Last begehren. Worauff sich die Herren Churfürsten Zweiffels ohne wiederumb etwas resolviren werden, welches in dem bestehen möchte;

Es hätten die Herrn Churfürsten diese Wahl, in Krafft, und nach Anweisung der güldenen Bull, aus Schuldigkeit vornehmen sollen, verhoffen dieselbe, dem Allmächtigen GOtt gefällig, dem Heil. Reich nützlich, und der allgemeinen Christenheit tröstlich seyn würde; Beten Ihre Königliche Majest. Ihre der Churfürsten gute Affection dabey zu vermercken; Und wie sie sich schuldig erkenneten, Ihrer Maj. zu aller vorfallenden Gelegenheit, und sonderlich wichtigen Sachen, mit ihren getrewen Wohlmeinungen, wann die erfordert, an Hande zu gehen; Also wären sie dessen auch gehorsamlich willig und bereit; thäten damit Ihrer Königlichen Majestät zu solcher von dem Allmächtigen GOtt weiter verliehenen Hoheit desselbigen milden Seegen mit getrewen Hertzen anwünschen, und bitten, daß Seine Göttliche Allmacht Ihrer Königlichen Majestät mit allem mildem geheiligtem Segen zu Leibs Gesundheit und allem glücklichen friedfertigem Regiment beystehen wolle.

Da nun dieses also vorgehen, oder biß nach der ersten Publication in Conclavi anstehen bleiben würde, haben doch Ihre Churfürstliche Gnaden die erste Publication entweder vor oder nach nächstvorgesetzten des Königs und der Churfürsten Erklährung auf obangedeuteten Gewalt vorgehen zu lassen, wie Ihre Churfürstliche Gnaden dieselbige bey Handen haben wird: Nach solcher Publication, wann des Erwählten Erklährung, und der Churfürsten Glückwünschung vorgangen, oder auch der Publication nachfolgen würde, hat Chur-Maintz den Electum nach den

Packten zu erinnern, welches durch folgenden Vortrag geschehen kan:

Ewere Königliche Maj. werden sich zu erinnern haben, wessen sich die Herren Churfürsten, neben den Gesandten, vor der Wahl der verglichenen Packten und Capitulation halben, resolvirt, und Ew. Kön. Maj. dasselbig mit beliebet, daß nemlich der new Erwählte dieselbige Pacta alsobald nach eröffneter Election leiblich schwören soll: Seyen demnach die Herren Churfürsten neben dem Gesandten der unterthänigsten guten Zuversicht Ewer Königl. Maj. werden dasselbig also vollziehen, und solchen Eyd im Nahmen des gantzen Churfürstl. Collegii, immassen er vorgesaget werden soll, würckl. leisten.

Dieser Eyd soll gleichergestalt Ihrer Churfürstl. Gn. zu Handen gestellt werden.

Nach diesen Actibus folgt die vorige Direction, wie die Churfürsten den Electum auf dem Altar setzen, und folgends die öffentliche Publication geschicht: Auch darauff der König aus der Kirchen in seine Herberg begleitet wird.

Jurament nach der Wahl auf die verglichene Articul und Königliche Pacta.

Wie wir mit Worten unterrichtet seynd, und die Articul durch die Churfürsten vor ietziger Wahl eines Römischen Königs gestellt, und von Uns mit beliebet und angenommen, und ieder dem andern, so erwählt, zu schweren und zu halten versprochen und bewilligt: Dem wollen wir N. erwählter Röm. König also steet und gewöhnlich nachkommen und halten: Auch sonst alles das thun, was uns als Röm. König gebührt. Als uns GOtt helff und das Heil. Evangelium.

CCCXVIII.

Articuls-Brieff derer gesamten Musicorum Instrumentalium im Ober- und Nieder-Sächsischen Crayße, auch andern interessirten Orten, nebst Kaysers Ferdinandi III. Confirmation darüber, de Anno 1653.

WIr Ferdinand der Dritte ꝛc. Bekennen öffentlich mit diesen Brieffe, und thun kund allermänniglich, wie daß uns unsere und des Reichs liebe getreue, gesambte in denen Ober- und Nieder-Sächsischen Craißen gesessene Musicanten, in glaubwürdigen Schein unterthänigst fürbringen lassen, gewisse unter Ihnen insgesambt verglichene Articul, wie man sich in einem und dem andern sowohl in denen Kirchen beym Gottesdienst, als anderen ehrlichen Zusammenkünfften zu verhalten, allermassen solche von Wort zu Wort hernach geschrieben stehen und also lauten:

IM Nahmen der heiligen und Hochgelobten Dreyfaltigkeit, GOttes des Vaters, Sohns und H. Geistes, Amen. Kund und zu wissen sey hiermit iedermänniglichen, daß dem Allerhöchsten GOtt zu Ehren, dem gemeinen Wesen zum Besten und allen der Musicalischen Kunst Zugethanen selbst eigenen Aufnehmen und Gedeyen, zwischen unten benanten Musicis ein Collegium oder Societät, biß auf allergnädigste Approbation des Allerdurchlauchtigsten und unüberwindlichsten Fürsten und Herrn, Hn. Ferdinandi des III. erwehlten Röm. Kayſers, zu allen Zeiten Mehrers des Reichs ꝛc. unsers allergnädigsten Kayſers und Herrns, bewilliget, beschlossen und zu desto besserer Handhabung desselben nachfolgende Articul von allen Interessenten beliebet und verfasset worden:

Es soll 1. keiner von dem Musicalischen Collegio sich aus freyen Stücken seiner Kunst zu gebrauchen, in einer Stadt, Ambt oder Kloster, woselbst allbereit unserer Societät einer gesessen und in Bestallung genommen, niederlassen, noch denselben darin von Uffwartungen ichtwas entwenden, es wehre denn Sache, daß er sich einer andern Handthierung gebrauchen, oder daß er von der Obrigkeit des Orths dahin vociret, der allbereit bestellte Musicus auch versichert würde, daß ihme an seinen Accidentien kein Eintrag geschehen, oder er zum wenigsten des Abgangs halber Schadloß gehalten werden möchte.

Es soll sich ein iedweder Sodalis zum (2.) dahin befleißigen, wañ er in würckl. Bestallung irgendwo genommen wird, daß das seinem Vorfahren hiebevor ex publico gereichte Jährl. Lohn unverkürtzet und unverschmälert verbleibe, und weil biß daher die löbl. Kunst und derselben zugethane, dardurch nicht in geringe Verachtung gerathen, auch mancher ehrl. Mann von seinen Dienst darüber gar vertrungen worden, wann iemands umb die blosen Accidentia aufzuwarten sich offeriret; So soll sich ein iedweder Musicant für dergleichen Ihm und der Kunst verkleinerlichen Contracten euſerst hüten.

Indem auch zum (3.) der allerhöchste GOtt seine Gnade und Gaben wunderlich pfleget außzutheilen und einen bald viel, bald wenig giebet, und verleihet; So soll umb deßwillen niemand den andern, ob er gleich eine bessere Arth, der Musicalischen Instrumenten sich zu gebrauchen hätte, verachten, vielweniger aber deßhalben ruhmräthig seyn, sondern sich der Christl. Liebe und Sanfftmuth befleißigen, und mit seiner Kunst also umgehen, daß dadurch förderst GOttes des Allerhöchsten Ehre gesuchet, sein Nechster erbauet, und er selbst von iedermänniglichen seines erbahren Wandels halber ein gutes Gericht iederzeit haben und behalten möge.

Damit auch zum (4.) ieder Orth mit einen tüchtigen gnugsam qualificirten Musico versehen, benebens dem auch andere, insonderheit die Gesellen und Lehr-Knaben, zu mehrerm Fleiß und stetigen Exercitio angetrieben werden mögen, so soll iedesmahl derjenige, so zu einem Dienst ordentlicher Weiß beruffen, und dannenhero seine Probe abzulegen erfordert wird, zweene der nechstgesessenen Lehrmeister nebenst einen tüchtigen Gesellen darzu beschreiben, welche ihn abson-

derlich seiner Kunst halber examiniren, und seine Probe oder Maister-Recht in den Stücken, so hierzu angeleget, und in den Innungs-Laden befindlich, anhören und vernehmen.

Es soll zum (5.) keiner, er sey gleich Lehrmeister, Geselle oder Lehr-Knabe sich gelüsten lassen, grobe Zoten, oder schandbahre unzüchtige Lieder und Gesänge, zu singen, oder zu musiciren, sintemahl der allerhöchste GOtt dadurch nur höchlich erzürnet, erbahre Gemüther, insonderheit die unschuldige Jugend geärgert, auch diejenigen, so der löbl. Kunst der Music zugethan, bey ansehnlichen Gesellschafften und Zusammenkünfften in die gröste Verachtung darüber gesetzt worden.

Hingegen aber soll zum (6.) ein iedweder, der zur Aufwartung beruffen wird, nicht allein für sich selbst, nebenst dem bey sich habenden Gehülffen, züchtig, erbar und bescheiden sich verhalten, sondern auch unverdrossen seyn, die anwesenden Gesellschafften, vermittelst seiner Musicæ Instrumentalis & Vocalis, seinem besten Vermögen nach, zu erlustigen und zu erfreuen.

Ein iedweder soll sich zum (7.) so viel ihme möglich, mit besondern Fleiß darnach umbsehen, daß er fromme und getreue Gesellen, wie auch unberüchtigte Lehr-Knaben umb und neben sich habe, damit auff öffentl. Zusammenkünfften und Aufwartungen den eingeladenen Gästen nichts entfernet, oder dem gesambten Musicalischen Collegio übel nachgeredet werde, noch auch unschuldige Leuthe in Verdacht uñ Gefahr gerathen.

Zum (8.) soll keiner sich unterfangen unehrliche Instrumenta, als da seyn Sackspfeiffen, Schafsböcke, Leyern und Trieangeln, welcher sich offtermahls die Betler zum samlen der Almosen für den Thüren gebrauchen, zu führen, dadurch dann die Kunst ebenfals in Verachtung gebracht und verkleinert gehalten wird.

In specie soll sich zum (9.) ein iedweder aller Gottesläſterl. Reden, vermaledeyten Fluchens und Schwerens eüserst enthalten; würde aber iemand darwider handeln, so soll er darumb von seinem Meister und Mitgesellen, nach ihrem Ermessen, auch Atrocität seines Verbrechens willkührlichen gestraffet, auch wohl gar aus dem Musicalischen Collegio verstossen werden.

Zum (10.) soll keiner bey Gaucklern, Diebhenckern, Bütlern, Häschern, Taschen-Spielern, Spitzbuben oder andern dergleichen leichten Gesindlein, sich einiger Aufwartung unterfangen, sondern es soll vielmehr ein iedweder ihrer Gesellschafft umb Erhaltung guten Gerichts und Leümuts willen, sich gantz und gar enthalten, und dieselbe fliehen und meiden.

Zum (11.) gleichergestalt soll auch kein Lehrmeister einen Lehr-Knaben von obgemelten oder andern unrichtigen Personen, annehmen, sondern diejenigen, so zu Begreiffung der Musicalischen Kunst aufgedinget werden, sollen nicht allein von ehrl. Gebuhrt seyn, sondern auch für sich selbsten nichts verbrochen haben, wodurch sie infamiam juris contrahirt und auf sich gezogen, gestalt dann bey der Aufdingung ein ieder Lehr-Knabe seinen Geburts-Brieff, so nach Verordnung der Rechte und Aydlicher Auſſage zweyer unbeleumbder Gezeugen, verfasset vorzaigen, und derselb so lang in des Musicalischen Collegii Lade verwahrlich beygelegt werden soll, biß er seine Lehr-Jahre ehrlich und redlich ausgestanden, und deßwegen mit einem guten Gezeügniß und Lehr-Brieff versehen werden kan.

Zum (12.) und nachdem ein perfecter Musicant auf vielen Instrumenten, theils pneumaticis, theils pulsatilibus unterwiesen werden, und darauf geübet seyn muß, so soll kein Lehr-Knabe unter fünff Jahren frey gesprochen, und daß er seiner Kunst erfahren, für tüchtig erkennt werden. Hierumb so sollen bey der Auffdingung iederzeit zween der nechstangesessenen Kunst- und Lehr-Meister, ingleichen ein tüchtiger Gesell gegenwärtig seyn, und in der Anwesenheit zwey Exemplar des Auffding-Buchs (davon das eine dem, wessen disciplin und information der Lehr-Knabe untergeben wird, verbleiben, das andere aber des Lehr-Knabens Eltern, Vormündern oder Verwandten) gefertiget, insonderheit aber hierbey der Lehr-Knabe zu fleißigem Gebet, getreulicher Auffführung, fleißiger Ubung, und daß er seinem Magistro und Lehrmeister allen gebührlichen Respect und Gehorsam erweise, ernstlich und mit allen Fleiß erinnert und ermahnet werde.

Zum (13.) Damit auch derjenige, so seine Lehr-Jahre ausgestanden, und deßwegen nunmehr freygesprochen, desto vollkommener werde, so soll er die nechsten drey Jahr, ehe er sich besetzet, bey andern berühmten Meistern als ein Gesell sich gebrauchen lassen. Dieweil aber bey den Mechanicis Artificiis, oder schlechten Handwercken die Meisters-Söhne und Töchter hierunter durch langwierige Gewohnheit diesen Vortheil und Fürzug erlangt, daß sie etwa nicht so lang alß andere der Wanderschafft in ihrem Gesellen-Stande obliegen dürffen; So sollen auch dieser löbl. Kunst zugethaner und verwandter Lehrmeisters ihre Söhne; item diejenige, so sich in der Meister ihre Töchter verheyrathen, wann sie ein Jahr als Gesellen aufgewartet, in dem übrigen verschonet, auch mit einigen Meister-Recht nicht beleget werden.

Zum (14.) so bald dann iemand seine Lehr-Jahre überstanden, und itzo nunmehr für einen Gesellen aufwarten kan, so sollen ihne sothan etliche Articul fürgeleget und bekant gemacht werden, derer Er sich, wann er an frembde Oerther kömt, bey Ablegung seines Grusses gebrauchen könne, und hieraus auch, der frembde Maister erkennen möge, ob sich unsers Musicalischen

Collegii Verwandte und Zugethane den fürgeschriebenen Articuln gemäß verhalten, und darumb gnugsame Wissenschafft tragen.

Zum (15.) Und nachdem dieses Musicanten-Collegium zu dem Ende aufgerichtet, und mit besondern Articuln und Regeln bevestiget worden, damit den Stöhrern und Pfuschern so bey allen andern viel schlechtern Corporibus Gablen, Gülden und Zünfften durchaus nicht gelitten werden, gewehret, und wer Lust und Liebe zu dieser Musicalischen hochwerthen Kunst träget, dieselbe aus dem Grund zu lernen, desto mehr angetrieben und anermahnet werde; So sollen alle und jede unsers Collegii Verwandte, sich der Pfuscher und Stöhrer gäntzlichen entschlagen und bey erforderter Aufwartung mit ihnen überall keine Gemeinschafft haben, dargegen aber in ihren Lehr-Jahren der Zeit wohl wahrnehmen, damit sie in der Music recht tüchtig und geschickt gemacht, und darumb solchen Stümplern und Kümplern mit recht præferiret und vorgezogen werden können.

Zum (16.) Da hierumb sich zwischen denen Collegen, oder deren Verwandten einiger Zwischt und Streit zutragen solle, worüber iemands an seinen ehrlichen Nahmen und guten Leumut verkleinerlich angegriffen oder sonsten unverschuldeter Weise in Schaden gesetzet, oder auch ihme seine Vffkünfften entzogen werden wolten, so soll der Beleidigte Macht haben, solches sechs in der nähe gesessenen Lehr-Meistern zu verkündigen, die dann zur gelegenen Zeit vor die Craiß-Laden beyde Theil erfordern, ihre Mißhelligkeiten daselbst anhören und vernehmen, und mit Zuziehung dreyer Gesellen den befundenen schuldigen Theil, es sey Kläger, oder Beklagter, zu gebührender Straff ziehen, auch ihnen zu Ersetzung aller verursachten Unkosten, anhalten mögen.

Zum (17.) Was den Lohn der Gesellen anbelanget, so soll einem ieden frey stehen, mit denenselben iedes Orths und Gelegenheit nach zu handeln, wie er vermeinet, daß es verantwortlich, iedoch nach abgehandeltem Wercke stracks die Handlung zu Pappier bringen, und wie sie accordiret, ein ieder ein Theil in seine Verwahrung nehmen, damit einer den andern zu bezahlen, und dieser wiederumb willig und getreulich zu dienen angelaitet werde, und fein friedlich mit einander zu leben Ursach haben mögen.

Zum (18.) Da auch einer sich wolte unterfangen, einen alten Maister unser Kunst von seinem Dienste, auf was Maß und Weise, durch was gebrauchten Schein und Prætext es auch immer geschehen möchte, zubringen, sich aber in dessen Stelle einzuflechten, so soll sowohl derjenige, so durch oberzehlte unanständige Wege seine Beförderung suchet, und einen andern aussticht, nebenst seinen Gesellen, so bey ihme dienen würden, dieses unsers Collegii sich damit verlustig machen, und darin waiter nicht geduldet werden, sintemahl das liebe Alter, wenn die Unvermögenheit mit einfält, ungeachtet der vorigen gehabten langwürigen grossen Mühe, Dienst und Arbeit, leicht in Verachtung zu gerathen, und demselben die Jugend vorgezogen zu werden pfleget; Solte aber die Unvermögenheit bey einem verlebten bestalten Musico so groß seyn, daß er entweder seine Dienste gar nicht, oder mit grosser Beschwer verrichten könte, und des Orths Gottesdienst und andere Aufwartungen gleichwohl nothwendig versehen werden müsten, alßdenn soll einer Macht haben als ein Substitut des verlebten Stelle zu bedienen, iedoch daß der alte die Helffte der Besoldung und seine Part von dem Verdienst bekomme, und die übrige Tage seines Lebens von dem Substituto, oder Adjuncto gebührend respectiret, in allen Sachen, wie nicht unbillig, ihm der Vorzug gelassen, der Seegen GOttes erwartet, und von einem iedweden wohl erwogen und betrachtet werde, was er dem Alter für Guth und Wohlthaten erweise, GOtt der allerhöchste ihm solches dermahleinsten wieder vergelten und belohnen lassen werde.

Zum (19.) Und weil ein ieglicher Arbeiter seines Lohns werth, niemands auch damit aufzuhalten, so soll ein iedweder, so sich in den Städten und sonsten mit einer bestelten Music gefast halten muß, von sich selbst beflissen seyn, seine Gesellen und Gehülffen richtig zu belohnen, niemanden auch vorher zu licentiren, er habe dann seinen hinterstelligen Verdienst völlig empfangen, wiedriges fals soll keinem andern Gesellen in die verledigte Stelle und Dienst zu treten verstattet seyn.

Zum (20.) Hingegen sollen auch die Gesellen desselben Dienstes, worzu sie sich einmahl bestellen lassen, fleißig abwarten, den jungen Lehr-Knaben mit guten Exempeln und der ihme anständigen Erbarkeit, fürgehen, insonderheit aber ihren Principalen, bey welchen sie Dienst angenommen, allen gebührenden Respect erweisen, und deßwegen ihnen keine Præsumtion machen, ob sie gleich bedünckte, in der Kunst besser und gründlicher erfahren zu seyn, alß der Principal selbsten.

Zum (21.) Nachdem auch die Erfahrung bezeuget, daß mancher seinen angenommenen Dienst mit lauter Lehr-Jungen versehen wollen, dargegen aber einen ieglichen die gesunde Vernunfft selbst dictiret, daß die Tyrones und Lehr-Knaben, wie in allen andern Sachen, also auch in dieser Musicalischen Kunst kein vollkommenes Stück zu wege bringen können, und da denn entweder bey dem öffentlichen Gottes-

Gottesdienst, oder einiger anderer Versamlung dergleichen Fehler und Mängel fürgehen, hierunter dem Directori solcher Music nicht nur alle Schuld beygemessen, sondern auch der meiste Schimpff auf ihn gewelzet, und die löbl. Kunst selbst nur verächtlich dadurch gemacht wird, so soll keinem Lehrmeister gestattet und nachgelassen seyn, mehr dann drey Knaben auf einmahl in seine Information und Lehr aufzunehmen, und darinnen zu behalten.

Zum (22.) ein ieglicher Lehr-Knabe soll bey seiner Aufdingung sich verschreiben, oder da er selbst nicht schreiben könte, soll solche Verschreibung an statt seiner durch seine Eltern, Vormunde, oder Verwanden schrifftlich geschehen, daß der aufgedingte Lehrknabe die oben beym 12. Artic. benlemte Lehr-Jahre treulich, vollständig und redlich aushalten und in währenden Lehr-Jahren von seinen Lehrmeister nicht entlauffen wolle, solte aber einer so vergessen seyn, und von seinen Lehr-Meister in wehrenden Lehr-Jahren ausspringen, der soll von keinem andern Lehrmeister bey Straff 10. Thl. wieder aufgenommen, noch in diesem unsern Musicalischen Collegio iemahls wieder geduldet, sondern als anrichtig gehalten werden; Würde sich aber befinden, daß der Lehr-Knabe, ob nimiam sevitiam seines Lehrmeisters, ausgewichen, und also dieser in culpa wäre, auf dem Fall soll der Lehr-Meister, wegen der Versäumniß und andern zugestandenen Schadens, seinen Lehr-Knaben oder dessen Eltern und Befreundten nach sechs der nechst angesessenen Musicalischen Seniorn billigem Ermessen dafür gerecht, auch darumb schuldig erkant werden.

Zum (23.) Damit auch ob specificirten biß auff der Röm. Kayf. auch zu Hungern und Böhmen Königl. Majestät, unsers allergnädigsten Herrn allergnäd. Confirmation und Bestättigung unter uns verglichenen Articuln desto steifer nachgesetzt, und diesem Musicalischen Collegio angehörige Sodales, sondern wenige Kosten und Beschwer zusammen kommen, und bey solchen Convent nothwendige Sachen austragen können; So sollen 3. Laden gefertiget eine in Meissen, die andere im Braunschweigischen und die dritte in Pommern, oder der Marck Brandenburg, und zwar welcher Orth den Zugethanen unsers Collegii am bequemsten fallen wird, nieder gesetzt, diese verglichene Articul, und die darob hoffentlich erlangte Kayserl. allergnädigste Confirmation, wo nicht an allen Orthen originaliter, dennoch deren auscultirte vidimirte Copeyen, davon darein gelegt, und treulich verwahret werden, damit, auf erheischenden Fall, bey Unserer Collegen Versamlung alle Actus und Sachen, so etwa zwischen den Musicanten sich zutragen möchten, darbey regulirt und gerichtet werden können.

Zum (24.) Und obzwar dererjenigen so sich allbereit zu diesem Musicalischen Collegio bekannt, nicht eine geringe Anzahl, iedennoch aber soll keinem andern der Zutritt denegirt und verweigert werden, wenn er nur nach abgelegter Probe für ein tüchtiges und geschicktes Glied dieser Unser Societät und Gesellschafft wird können erkennet und gehalten werden.

Zum (25.) Wie nun schlüßlich böse Sitten und Gebräuche zu heilsamen Satzungen Ursach und Anlaß geben, aber nicht möglichen gewesen, gegenwärtige Artickel also zu extendiren, daß dadurch alle Zufälle specialiter und außtrücklich wären berührt worden, alß soll das übrige den Aeltesten, so die nechsten bey iedes Orths Laden seyn, und welche denselben, Krafft dieses Articuls-Brieffes adjungiret und zugeordnet, ihrem arbitrio dergestalt heimgestellt seyn und bleiben, daß sie in sich zutragenden Vorfallenheiten auf das, was erbar und zuläßig ist, auch zu Erhaltung dieses Musicalischen Collegii gereichet ihr Absehen richten, niemanden über die Gebühr und Billigkeit beschweren, iedoch auch grobe und unverantwortliche Excesse nicht ungeanthet hinpassiren lassen sollen, damit diesem unserm Collegio, bevorab aber der allerhöchst gedachter Röm. Keyserl. Maj. unsers allergnädigsten Herren darob ertheilten Confirmation gebührender allerunterthänigster Respect erhalten, und der gute rühmliche Zweg erreichet werde, so von den Vrhebern dieses nützlichen Wercks von Anfang gesetzet und gestecket worden.

Vnd uns darauf obbemelte sämbtliche Musicanten in denen Ober- und Nieder-Sächsischen Craisen und hiebevor specificirten Orthen, in Unterthänigkeit angeruffen und gebeten, daß wir, als regierender Röm. Kayser obberührte Puncte und Articul alles ihres Inhalts zu confirmiren, approbiren, ratificiren und bestätigen gnädiglich geruheten, das haben wir angesehen, solch gedachter sämbtlichen Musicanten in denen Ober- und Nieder-Sächsischen Craißen demüthig ziemliche Bitte, auch ihr, bey Auffrichtung ietztgedachter Artickel, zu der Ehre GOttes, gemeinen Nutzen und guten Nachfolg aller Liebhaber der Musica intendirten Zwecks, und darumb mit wohlbedachten Muth, guten Rath und rechten wissen solche obinserirte Puncte und Articul als Röm. Kayser gnädiglich confirmirt, approbiret, ratificiret und bestätiget. Confirmiren, approbiren, ratificiren und bestättigen ihnen dieselbe auch hiemit von Röm. Kayserl. Macht Vollkommenheit wissendlich, in Krafft diß Brieffes, was wir Ihnen von Rechts und Billigkeit wegen daran zu confirmiren, approbiren, ratificiren und zu bestätigen haben sollen, können und mögen; Vnd meinen, setzen und

wollen,

wollen, daß vorgeschriebene Puncte und Articul in allen und ieden ihren Worten, Clausuln, Inhaltung-Meynung- und Begreiffungen kräfftig und mächtig seyn, steet, vest und unverbrüchlich gehalten werden.

Und gebieten darauf allen und ieden Chur-Fürsten, Geist- und Weltlichen, Prælaten, Grafen, Freyen, Herrn, Rittern, Knechten, Landvoigten, Hauptleüten, Vitzdomben, Voigten, Pflegern, Verwesern, Ambtleüten, Schultheissen, Bürgermeistern, Richtern, Rähten, Bürgern, Gemeinden und sonst allen andern unsern und des Reichs Unterthanen und Getreuen, was Würden, Standes oder Wesens die seyn, ernstlich und vestiglich mit diesem Briefe, und wollen, daß sie vielgemelte sämtliche Musicanten in den Ober- und Nieder-Sächsischen Craißen an obbestimten unter Ihnen aufgerichten Puncten und Articuln, auch dieser unser Kayserl. Confirmation nicht hindern, noch irren, sondern sie dabey von unser und des Reichs wegen vestiglich handhaben, schützen, schirmen und deren geruhiglich gebrauchen, geniessen und gäntzlichen dabey bleiben lassen, hierwieder nicht thun, handeln oder fürnehmen, noch das iemands andern zu thun gestatten in keine Weiß noch Wege, als lieb einem ieden sey unsere und des Reichs schwere Ungnade und Straffe, und darzu eine Poen nemlich 30. Marck löthiges Goldes zu vermeiden, die ein ieder, so offt er freventlich hierwieder thäte, uns halb in unser und des Reichs Cammer und den andern halben Theil mehrbesagten Musicanten unnachläßig zu bezahlen verfallen seyn solle, das meinen wir ernstlich, iedoch andern an ihren Rechten und Gerechtigkeiten unvergriffen und unschädlich.

Mit Uhrkund diß Brieffs besiegelt mit unsern Kayserl. anhangenden Insiegel, der geben ist in unser und des H. Reichs Stadt Regenspurg den 15. Monats-Tag Decembr. nach Christi unsers lieben Herrn und Seeligmachers gnadenreichen Geburt im 1653. unserer Reiche, des Römischen im 17. des Hungarischen im 19. und des Böhmischen im 27. Jahre.

FERDINANDUS.

Justus von Gebhardt.

Ad mandatum sacræ Cæsareæ Majest. proprium,

Wilhelm Schröder.

Loc. Sigill.

CCCXIX.

Reichs-Gutachten über den im 8ten Artic. Pac. Westphal. enthaltenen §. de Indaganda &c. de Anno 1654.

DEro Röm. Käys. Mayest. Ihrem Allergnädigsten Herren, können Chur-Fürsten vnd Stände mit der abwesenden, ꝛc. Allergehorsambst nicht verhalten. Nachdem durch den Leydigen in dem Röm. Reich über 30. Jahr continuirlich) gewehrtem Krieg, Chur-Fürsten vnd Stände, vnd deroselben Vnterthanen insgemein vnd fast durchgehendt in ein solche Ruin gesetzt worden, daß besorglich noch in viel Jahren hinauß die vorige Kräfften nicht wiederholt werden können, gleichwohl aber im Werck verspüret, auch von vielen in grundt verderbten Schuldigern offt vnd vielmahl geklagt worden, daß ihre Creditores ohnerachtet ehe besagter offentlicher bekandter Ruin, Sie dero Schulden halber nach Buchstablichen Innhalt deren bey guten vnd rechten Zeiten gemachten Obligationen, mit schweren Processen gleichsam ad peram & sacculum dergestalt verfolget, daß da solchen strengen Proceduren in Zeiten nicht gestewert, vnd ein billichmäßiges auf die Possibilitet vnd Æquitet gerichtes Temperament wie es im Friedens-Schluß Art. 8 §. de indaganda &c. Vnd auff gegenwertigen Reichs-Tag zu berathschlagen angeordnet ist, gefunden, vnd durch eine Reichs-Satzung statuiret werden solte, man nun erst noch vnd in dem durch Göttlich Gnad erlangten Frieden vollendts zu grund gehen müsse, vnd dann Ihre Käys. Mayest. Dero so wohl Reichs Hoffraths als Käys. Cammer-Gerichts über diese schwere wichtige Sach mit gutem Bericht vnd Grund außführlich verfaßte Consilia, Chur-Fürsten und Ständen, auch dero Abwesenden etc. allergnädigst communiciren lassen, daß hierauff die ersigedachte beede Consilia sambt allen mit einlauffenden Vmbständen in den 3. Reichs-Rähten reifflich überlegt vnd zuforderst zu dero Reichs-Wohlfahrt, so dann der Creditorn vnd Debitorn besserer Versicherung, vnd damit beederseits im Frieden, Ruhe vnd Einigkeit bey einander stehen vnd bleiben mögen, nachfolgende Meinung, worüber eine Reichs-Constitution zu verfassen, iedoch mit dem außtrücklichen Reservat für gut angesehen haben, daß Primo vnter diese bevorstehende Constitution allein die ob belli calamitates von Mitteln gekommene oder durch hohe Auffwachsung der Pension vnd Zinsen beschwerte Schuldiger gezogen werde, diejenige aber, bey welchen es solche Beschaffenheit nicht hat, sondern die Ihren Creditoribus mit Reichung der Pensionen oder Zinsen zu halten können, so wohl auch die, so zwar daß ihrige vnder dem Kriegswesen mit andern gelitten vnd beygetragen, dannoch aber solvendo geblieben, vnd derowegen ihre Debitores nach Inhalt deren von sich gegebenen

nen Obligationen zu contentiren omni Jure verbunden seynd, darunder im geringsten nit begriffen sein können vnd sollen. Secundo demjenigen ebenmäßig nachgelebet werden soll, was Chur-Fürsten vnd Stände in ihren territoriis, nach deren ihnen am besten bekandten Zustand vnd erlittenen Kriegs-Schäden, wie es in Credit-Sachen vnder ihren Vnterthanen vnd Bürgern zu halten allbereit verordnet, vnd nach Anleitung folgenter Regulen weiter verordnen solen. Tertio. Daß alle Creditores vnd Debitores in dieser Constitution auff ihr Christliches Gewissen ernstlich vnd beweglich erinnert vnd ermahnet werden sollen, damit beederseits vor allen Dingen dahin sehen, daß sie, nach Gestalt der Mög- vnd Billigkeit vnd mit derselben redliche gute Obachtung sich mit der Güte setzen vnd vergleichen, in vnverhoffter Entstehung aber solcher Güte, alsdann der Richter in Entscheidung der Sachen auff diese Constitution das Absehen haben, vnd derselben, jedoch mit Special-Außnamb der Holtzsteinischen Constitution vnd des Fürstlichen Hauses Anhalts mit ihren Creditoribus getroffener vnd von Kayf. Mayest. confirmirter Transaction beständig nachkommen sol.

Primo, so viel nun die Capitalia anlanget, da würd erstlich vor billich gehalten, daß dieselbe einem Creditori vnversehrt vnd ohn einige Abkürtzung in salvo verbleiben, vnd hierüber keine Præscription, oder Verjährung der bey Kriegswesen verlauffener Zeit angezogen werden noch gelten. Secundo, iedoch zweytens von den Creditoribus die sonsten abkündliche Capitalia vor 3. Jahren a dato dieses Reichs-Abschiedts nit abgekündet werden soll, fals aber drittens ein Creditor, nach Verfliessung ehegedachter 3. Jahren solche Auffkündigung ersigedachter Capitalien thäte, soll dem Debitori in den nechst darauff folgenden 7. Jahren frey stehen vnd zugelassen seyn, die Capital-Summen particulariter, vnd auff gewisse, nachdem die Summa groß oder klein ist, proportionirte billichmäßige 2. 3. 4. 5. 6. vnd zum höchsten 7. Terminen mit baarem Gelt, oder vff den Fall Er quarto, bey diesen Geltklemmen Zeiten keine baare Mittel hette, noch erlangen könte, per dationem in solutum aliorum bonorum mobilium vel immobilium (iedoch daß dem Creditori die optio nach dem gemeinen Recht frey stehe) auch deroselben vorhergehende zwischen den vorigen vnd gegenwertigen Zeiten vff das Mittel gestelte billige Æstimation abzulegen, der Creditor aber solche abzunehmen schuldig seyn, wäre es aber, das quinto, der Debitor in solchem Standt begriffen, oder geriethe, daß Er das Seinig nur muthwillig verzehrte, oder seinen Sachen also schlecht vorstünde, daß keine Hoffnung zur Besserung vnd seinem Vornehmen verhanden, so sol Er erstbesagtes beneficij particularis solutionis & temporis nit zu geniessen haben, es were dann, daß er auff andere Weg dem bey solcher Verwandtnüs in Gefahr stehendem Creditori genugsame Caution leisten würde. Sexto, Wann auch der Creditor vor sich vnd die Seinige keine Rettung oder Vnterhalts-Mittel hätte, sol ebenmäßig denselben dieses das Capital concernirende Verordnung, iedoch salvo judicis arbitrio, mit im Weg stehen. Septimo, Wegen deren vnter wehrendem Krieg abgepreßten Obligationen, würd es bey der Disposition deß Instrumenti Pacis gelassen, die verflossene, vnd noch vnbezalte Pensiones oder Zinß betreffent, würd erstlich auß verschiedenen ins Mittel gebrachten Vorschlägen vnd Remediis generaliter nach diesen Zeiten vnd deß Röm. Reichs, wie auch der Creditorn vnd Debitorn reifflich erwogenen Zustand an den Zinsen oder Interesse, biß auff dato dieses Gerichts-Abscheids (saluis tamen supradictis præliminaribus) biß auff das 4. Theil gäntzlich cassirt vnd vffgehoben, iedoch hiebey den Schuldiger, welchen auch dieser bezahlender vierte Theil abzutragen ohnmüglich seyn solte, sein Vnvermögen gehöriger massen zu probiren ohnbenommen seyn solle. So würd auch octavo, erstgedachter Vrsachen vnd damit den Debitori kein Vnmöglichkeit aufgebürdet, dem Creditori aber ins künfftig ein mögliche Gewißheit verschafft werde vor gut angesehn, daß besagtes von den cassirten Zinsen verbleibendt 4. Theil nach 10. a dato dieses Reichs-Abschieds anfangenden Jahren dergestalt bezahlt werden solle, daß jedes Jahr neben einem Current, auch ein altes Ziel ohnfehlbar erlegt, vnd solches von Jahr zu Jahrn, so lang biß der gantze Rückstand des außgesetzten 4. völlig abgetilget seye, ohn vnerbrechlich continuiret werden solle. Wofern aber tertio, obberührter massen das Capital vor Abfliessung dieser zehen Jahrn abgestattet sein würde, so soll der Schuldiger das residuum dieses vierten, innerhalb der nechstfolgenden 3. oder 4. Jahren zu bezahlen gehalten, der Creditor aber die in Händen habende Original-Verschreibung nit ehender außhänden und von sich zu geben schuldig sein, biß jhm die schuldige Zinse ebenmäßig vor voll erlegt worden.

Anrierendt die künfftige Zinß vnd Interesse, da ist man ahn Seitten Chur-Fürsten vnd Stände der Meinung, daß von nuhn ahn dieselbe, Sie seyn Ex contractu Emptionis annuorum redituum, oder Mutui herrührig vnd versprochen, jedoch weiter nicht, als 5. pro 100. a[illegible] vnd jede Jahren in convento Termino [illegible]lbar bezahlt vnd in casu moræ auff blo[illegible] der Vorzeigung der Obligation, per paratam Ex[illegible]tionem wider den Schuldigern verfahren [illegible]den solle.

Damit gleichwohl durch obgesetzte regulas die Termini Æquitatis nicht überschritten, vnd in richtigen Sachen alle Confusion vnd Weitläufftigkeit verhütet werden, so würd vor nötig erachtet. Primo, was zwischen den Gläubigern und Schuldigern allbereit verglichen ist, bey deme es billig sein verbleiben hat, es were dann, daß der Debitor erweisen könte, daß er erst nach getroffenen Vergleichnüs ins Verderben gerahten seye. Secundo, daß die vollzogene Adjudicationes & Executiones. Tertio, was ohn Capital oder Zinsen allschon bezahlt ist, derowegen keine repetitio oder Defalcatio statt haben soll.

Was quarto, in den Kriegsläufften zu Rantion, Brantschatzung vnd Rettung, Leib, Lebens, Häuser vnd Güter, auch Abtragung der Satisfaction-Gelter, erborget worden, vnd sollen die dagegen habende Reconventiones & Compensationes ad jus commune gestellt seyn.

Was quinto, zu Erkauff- vnd wieder Auffbawung der verwüsten, an jetzo wieder in Esse stehenden vnd inmittels genossener Güter außgeliehen worden. Sexto, daß ein Fidejussor oder Expromissor für einen anderen allbereit hat bezahlen müssen, oder noch künfftig extra imperium, wo diese Constitution nicht bindig, noch bezahlen muß; So viel aber das Interesse von dem, was er außgelegt haben mag, belanget, vnd Er zufordern vermeinen möchte, soll es damit gehalten werden, wie oben von den Zinsen versehen, vnd wie es Septimo, in causis pijs, & Privilegiatis gehalten, ad judicis arbitrium gewiesen seyn: Weiln aber an würcklicher Handhab- vnd Vollziehung abgesetzter Verordnung, daß auff diese Constitution einem jeden auff gepührendtes anhalten die Execution schleunig widerfahre, vnd darauff fest gehalten werde, zu welchem Ende dann Ihre Käys. Mayest. von dero gehorsambsten Chur-Fürsten vnd Ständen, vnd der abwesendten, ꝛc. aller vnterthänigst ersucht worden, daß sie nechst Auffhebung aller vorhin ertheilten moratorien ins künfftig wider diese Constitution keine mehr allergnädigst zu ertheilen geruhen wollen. Nach deme aber Ihre Churfürstl. Durchleuchtigkeit zu Pfaltz bey Ihro Käys. Mayest. mit einem beweglichen Memorial allerunterthänigst, wie auch bey den Ständen gebührendt einkommen, worauß derselben absonderlichen, vnnd mit andern Chur-Fürsten vnnd Ständen nicht gemeiner Zustandt erscheinet, so werden Ihre Käys. Mayest. gehorsambst ersucht, vor hochgedacht Churfl. Durchl. über voriges ein special, billichmäßiges Mittel allergnädigst zu verordnen.

Dero ꝛc. Regenspurg den 30. April. Anno 1654.

CCCXX.

Churfürsts Johann Philipps zu Mayntz Cantzley-Ordnung vor das Kayserliche und des H. Röm. Reichs Cammer-Gericht, de Anno 1656.

WIr Johann Philip, von GOttes Gnaden, des Heiligen Stuls zu Mayntz Ertz-Bischoff, des Heiligen Röm. Reichs durch Germanien Ertz-Cantzler und Churfürst, Bischoff zu Würtzburg und Hertzog zu Francken ꝛc.

Demnach, auf Veranlassung des letztern Regenspurgischen Reichs-Schlusses Wir eine sonderbare hohe Nothdurfft befunden, die nun viele geraume Jahr hero, wegen der bevor gewesenen Kriegs-Troublen unterbliebene, Uns, tragenden Ertz-Cancellariat-Ambts halber, zukommende Visitation der Cammer-Gerichts-Cantzley und Leserey vornehmen zu lassen, und dahero solche in das Werck zu stellen, den Wohlgebohrnen und Hochgelährten Gerharden, Freyherrn von Waldenburg, genant Schenckherrn, Rittern ꝛc. und Johann-Jacob Oppenheimbern, der Rechten Doctoren; Unseren Groß-Hofmeister, Vice-Domben zu Aschaffenburg und geheimbden Rath, auch respective Hoff-Gerichts-A[...]orn zu Mayntz, und Liebe Getreue, mit behö[...] ange[...] Instruction und Vollmacht nacher Spe[...]-[...]längst abgeordnet, in Unserm Nahmen d[...] n[...]sten die Cantzley und Leserey fleißigen zu v[...]iren, über deren anverwandten Personen Qualification und Ambts-Verrichtungen citra defectum & excessum gnugsame Kundschafft einzuziehen, und darüber die befindende Nothdurfft bestens zu beobachten, und dann dieselbe durch desjenigen, was sie bey Vornehmung ietzterwehnter Visitation wahrgenommen und befunden, gehorsambst aberstatte Relation so viel zu erkennen geben, gleichfals eine ohnumgängliche Nothdurfft zu seyn, daß so wohl die Zeit unterlassener Visitation, eingerissene Mängel und Gebrechen zeitlich abgethan, und denselben durch heilsame Satzungen künfftig vorgebogen, alles, was zu Beförderung der heilsamen Justitz, der klagenden Partheyen, und deren anverlangenden Expedition mehrerer Beschleunigung, sonderlich aber zu künfftiger Klagden Mißverstand und über der Cantzley und Leserey bediente Actiones fürgehenden ungleichen bösen Nachredens möglichster Verhütung gedeyen mag, ohnverlängt abgeschafft, und zu solchem Ende gewisse Verordnung, wornach sich der Cantzley-Verwalter, die Protonotarii, Leser, Tax-Einnehmer und Bothenmeister, die Ingrossisten, Copisten, und der Cantzley-Knecht in ihren Functionen eigentlich zu richten haben, gestellet, und denenselben angefügt werde, ihnen auch, wie Wir vernommen, einige dergleichen Erinnerungen ihres hinführigen Verhalts von bemeldten Unseren Abgeordneten, obgehabter Instruction gemäß, bereits mündlichen vorgetragen worden, und Uns hierbey obgelegen seyn will, die Verfügung zu thun, daß deme in allwege würcklich nachgesetzt, was weiters nöthig angeordnet, und darüber gehalten werde; Als seynd Wir, zu dessen Effectuirung gewisse Puncten, welchen ein ieder von obgedachten Cantzley- und Leserey-Personen bey seinen Eyd und Pflichten, auch Vermeydung schwehrer Straffung und Remotion seiner Diensten in allweg nachleben solle, folgender gestalt abfassen zu lassen, und den Interessenten zur Nachricht hiemit zu intimiren bewogen worden.

Comminatio.

1. *Der Cammer-Gerichts-Ordnung nachzuleben.*

Und zwarn wie anfänglich der Cantzley-Verwalter und übrige der Cantzley und Leserey anverwandte Personen, was wegen ihrer tragenden Function und obliegenden Dienst-Verrichtungen die Cammer-Gerichts-Ordnung, vorige Visitations-Abschied und Memorialien, auch ihre geleiste Pflichten von ihnen zu verrichten erforderen, sich gnugsam zu bescheiden wissen; Also werden dieselbe sambt und sonders forderist hiemit angewiesen, demselben, bey gemeldtem ihren Eyd und Pflichten, in allen Puncten und Clausulen gebührend und treulich nachzukommen.

2. *Den Cantzley-Verwalter betreffend.*

Demenechst solle, fürs Ander, der Cantzley-Verwalter gute Obsicht haben, daß bey ihme und anderen Cantzley- und Leserey-verwandten Personen dasjenige, worzu ihnen und einen ieden derselben bemeldte Ordnung, Abschied, Memorialien und geleiste Eyd und Pflichten verbinden, als auch anietzo bey gegenwärtiger Visitation derentwegen angeordnet, richtig eingehalten, deren Uberschreitung zeitlich geandet und gebessert, auff den Fall auch einige vorgehende Correctio bey einem oder anderen wider Verhoffen nichts fruchten solte, Uns als des Heiligen Reichs Ertz-Cantzler solches iedesmahls unterthänigst zeitlich notificiren, damit darauff ferner ohnausbleiblich ernstliches Einsehen und gegen die Verbrechere gebührende Bestraffung fürgehen und beschehen könne, zu dem Ende dann, und umb so bessere Aufsicht zu haben, Er Verwalter auf der Cantzley bey Zeiten und fleissig sich einzufinden wissen wird;

3. *Silentium zu halten.*

So dann, Drittens, so wohl für sich, als wegen der übrigen Cantzley- und Leserey-verwandten Personen eusserst daran seyn, daß die in seinem und ihren Pflichten erforderende Verschwiegenheit desjenigen, was in dem Rath und der Cantzley vorgehet, richtig gehalten, und die Heimlichkeit des Höchsten Gerichts, daran dem Reich, den Urtheilern und Partheyen ein merckliches gelegen, auf keinerley Weiß oder Weeg iemand schrifft- oder mündlich eröffnet, sonderlich aber von denen im Rath abgefaßten Urtheiln und Bescheiden vor deren Publication niemanden einige apertur geben, noch auch die Erkäntnuß der Extrajudicial-Proceß, oder andere Decreta ausserhalb deme, so darumb supplicirt, kund machen, und dahero die in Consilio Pleni, als sonsten im Rath geführe Protocolla ein ieder in guter und solcher Verwahr halten, damit solche keinem anderen so wohl auf- als ausser der Cantzley unter Handen kommen, und dardurch was im Rath fürgangen, umb so weniger propaliret werden möge.

Tam circa Sententias, quam Decreta.

Dahero auch die Protocolla wohl zu verwahren.

4. *Verdächtige Correspondenz zu vermeiden.*

Zu welchem Ende dann, Viertens, allerhand ungleiche Verdacht und Nachrede zu vermeiden, der Verwalter aller verdächtigen Correspondentz und Rathgebens mit den Partheyen selbsten, oder deren Advocaten und andern derjenigen Sachen halben, so am Kayserlichen Cammer-Gericht angebracht werden, oder Rechthängig seynd, sich allerdings enthalten, und fürters so wohl solcher Correspondentz, als anderer seiner obliegender schuldiger Verrichtungen halber, von den Partheyen einigen Nutz, Vortheil, oder Recompens, Gaab und Geschenck, als seinen Pflichten ohne das zuwider, vor sich oder die seinige nicht suchen, gewarten oder annehmen solle.

Wie auch die Recompensen.

5. *Der Verwalter soll die Cantzley-Verrichtungen befördern.*

Und gleichwie, vors Fünffte, dem Verwalter die Beförderung der Cantzley-Verrichtung oblieget, also wird er vor sich daran seyn, auch andere darzu halten, daß die ad concipiendum zur Cantzley gegebene Proceß ungesäumt expedirt, nach deren Verfertigung gesieglet, den Procuratoribus, oder deren Partheyen, denen solche gehörig, zugestelt, sonsten aber keinem frembden Sollicitanten oder anderen Personen auf blosses Anfordern, ohne vorgehende Legitimation, daß er zu dergleichen Sollicitatur und Erhebung der Proceß, Decreten, Urthel und deren Documenten halber von der Parthey formaliter befelcht, nichts communicirt, oder außgefolgt, zumahln aber durch sich, oder die Cantzley-Personen mit der Post oder durch Bothen den Partheyen keine zugesand, noch zu Nachtheil ermeldter Partheyen sich aber und anderen zum Vortheil über die Gebühr auf der Cantzley aufgehalten werden.

Keinem Frembden die expedirte Sachen folgen zu lassen.

Auch nicht gestatten, daß solche den Partheyen von den Cantzley-Personen zugesandt werden.

6. *Item soll Er seine Advocatur würcklich verlassen.*

Sechstens, dafern Er Verwalter einige Bestallungen, bey Ständen und Privat-Partheyen, denen Er zu Zeit seiner getragenen Advocatur und Procuratur bedient gewesen, annoch würcklich nicht aufgekündet, solle Er dieselbe unverzüglich resigniren, alles Rathschlagens, und circa materiam Processus, einer oder der anderen Parthey zu Schaden, Warnungen mit denselben und anderen Partheyen sich enthalten.

7. Circa Completuram disponitur.

Dem Verwalter solle zum Siebenden angelegen seyn, daß diejenige Acta, so aus der Leserey oder Rath-Stuben ad complendum oder zu anderer Verrichtung auf die Cantzley gegeben, nach beschehener Completur und Arbeit, integre und ohnmangelhafft, fürdersambst wiederumb in die Leserey gelieffert, und daselbst, zur behörigen Registratur, oder weiterer Expedition gebracht werden;

8. Decreta & Sententias offt möglich zu communiciren.

Wie nicht weniger, Achtens, vor sich, und durch andere die Verfügung thun, daß die ergangene Decreta und publicirte Urtheil den Partheyen oder Procuratorn iedesmahls zeitlich communicirt und außgefolgt, und zu deren Nachtheil und sich zu Nutzen keines Weegs über die Gebühr verzogen, oder aufgehalten werden; Zu dem Ende dann alle Verhinder- und Entschuldigungen ausser Weg zu schaffen, sollen die Notarii, so bald sie einige abgefaste Urtheil von dem Referenten excipiret, solche so balden den Urthel-Sextern einschreiben, und biß ad diem Publicationis verschlossen halten, auf den Tag deren gerichtlichen Eröffnung, auch in alle Weg sich dahin bemühen, daß vor der Ablesung alle Bescheid den Urthel-Sextern einverleibt, und solches umb so füglicher ins Werck zu richten, wann viel zu thun, die Inscription unter den Notariis getheilt, nach Publication der Urtheil aber die Sextern auf der Cantzley zu der Partheyen und Procuratorn, so Copiam gesinnen, nöthigen Behuff gelassen, von keinem aber, wer der auch seye, mit nach Hauß genommen werden.

Dahero die Urthellen alsobald in die Sextern einzuschreiben.

Und solche Sextern keines weegs nach Hauß zu nehmen.

9. Verwalter soll zur Abwesenheit nur 14. Tag erlauben. Vid. §. 17.

Damit auch, Neuntens, die Cantzley-Verrichtung desto weniger gesteckt und dero anverwandte Personen umb so beständiger bey der Cantzley gehalten, so solle der Cantzley-Verwalter keinem derselben über acht oder vierzehen Tag zum höchsten von dar abzuseyn nicht erlauben, sondern wofern kein periculum in mora, denselben mit seinem Suchen der weiteren Zeit halben an Uns, als Ertz-Cantzlern des Reichs, remittiren und verweisen.

10. Den Functionen an seinem Orth abzuwarten und das Umblauffen und Geschwätz zu vermeiden.

Wie ingleichem soll, Zehentens, der Verwalter behörige Obsicht haben, daß die Cantzley-Personen, wann sie auf der Cantzley erscheinen, ein ieder an seinem gehörigen Ort der obhabenden Function abwarten, des ohnnöthigen Umblauffens, wie auch lauten Geschwätz, so wohl unter sich selbsten, als mit andern Personen allerdings enthalten, damit die Verrichtungen also in der Stille und ohne Hinderung in so besser vollbracht werden mögen.

11. Acta Wochentlich zu distribuiren ad complendum.

Und damit, Eilfftens, wegen saumseliger Completur der Actorum künfftig keine Klag entstehe, solle der Verwalter die in causis Submissis a Lectoria gefordert- und zur Cantzley ad complendum gelieferte Acta Wochentlich auf den Sambstag unter den Notariis außtheilen, und deren fürdersambe Complirung dergestalt anbefehlen, daß solche zu geendigter Wochen gefertiget, und wieder zur Leserey gebracht, so dann an deren Platz andere distribuirt werden, können.

12. Mitinscribir- und Distribuirung der Supplicationen Wochentlich abzuwechseln, wie auch mit Excipirung der Decreten. Immittelst sollen die andere Notarii compliren, ohnerfordert in der Raths, Stuben oder Leserey sich nicht aufhalten, und keine Zeit vergebentlich verliehren. Auch solle der Supplication-Meister alle Sambstag seinem Successori richtige Liefferung thun.

Der Completur aber Zwölfftens umb so beständiger abzuwarten, solle unter den Notariis wochentlich einem derselben aufgetragen, oder unter ihnen verglichen werden, daß er die einkommende Supplicationes auf der Cantzley empfange, dieselbe sambt den Beylagen in das darzu verordnete Büchlein inscribire, dieselbe zur behörigen Distribution überreiche, folgends in der Raths-Stuben die darauf außfallende Decreta von den Referenten excipire und seinem Protocollo einverleibe, die andere Notarii aber (deren keiner, ausserhalb an dem die Ordnung der Distribution ist, ohnerfordert in der Raths-Stuben oder Leserey sich aufhalten, und keine Zeit vergebentlich verliehren solle) immittels Zeit des Raths und Gerichtlicher Audientien, neben den der Zeit ohnverhinderten Lesern der Completur fleißig und allein abwarten, alle Sambstag aber von demjenigen, so die Woch durch mit den Supplicationibus umbgangen, seinem Successori diese Function überlassen, und das Supplication-Büchlein ohne einige uneingeschriebene Supplication richtig überlieffert werden.

13. Wegen der expedirenden Processen ein Registrator zu halten. Vid. §. 18.

Uber dieses solle, zum Dreyzehenten, der Verwalter die Verfügung thun, daß Er so wohl für sich als ein ieder der Protonotariorum ein absonderlich Büchlein habe, darinnen er ihme ad concipiendum Processus überreichte Supplicationes sambt den Beylagen, so viel er deren empfangen, in Gegenwart des Supplicanten inscribire, oder durch denselben selbsten cum Mense & Die exhibitionis verzeichnen lasse, damit von der Cantzley nicht mehr, als exhibirt worden, gefordert, auch andere Klagden vermittelt werden.

14. Die Audienz ordentlich zu frequentiren.

Auch solle, zum Vierzehenten, zu Verhütung Confusion und Unordnung im Frequentiren und Sitzen bey den Gerichtlichen Audientien der Cantzley-Verwalter gewisse Verordnung thun, umb welche Stund und Zeit ein iedweder sitzen, und wie sie unter einander zu alterniren hätten.

15. Bestimbte Zeit zum Cantzley- und Leserey-Dienst, sub pœna pecuniaria & respective arbitraria.

Es sollen auch, Funffzehentens, die Protonotarii und Notarii, neben anderen Cantzley- und Leserey-Bedienten hinführo alle Gerichts- und Raths-Täge, Vor- und Nachmittag, zu bestimbter Zeit, als nemblich zu Sommer-Zeit vom 1ten Aprilis biß den letzten Octobris, Vormittag von 7. biß 10. oder halber Eilff, Nachmittags aber biß umb halber Sechs, zu Winter-Zeit vom 1ten Novembris biß den 1ten Aprilis, Vormittags von 8. biß zu bemelder Stund, Nach-

Nachmittags aber von 1. Uhr biß umb halber 5. und zwar iedesmahl vor dem Schlag besagter Stunden præcise und ohnfehlbar auf der Cantzley und Leserey an ihren gebührenden Orten erscheinen, und ieder seinem obliegendem Amt und schuldigen Diensten, ihren geleisten Pflichten und der Ordnung gemäß getreuest- und möglichster Inhaltung, demjenigen, so solchem also nicht nachkommet, zu behöriger Stund sich nicht einstellet, von der Cantzley abtritt, oder den halben oder gantzen Tag gar ohne Erlaubnuß außbleibt, iedesmahl ein gewisses von seines Quartals-Dienst-Besoldung, benantlichen einem Protonotario vor iede Stund, die er ab ist, oder zu spat kommet, ein Kopstück einem Notario und Leser, aber drey Batzen current-Wehrung, bey vorgehender Distribution abgezogen, die übrige aber von dem Verwalter, nach Ermäßigung, gestrafft, und dißfals die außbleibende oder zu spat kommende Personen, durch den Cantzley-Knecht in ein absonderlich Register verzeichnet, und täglichen dem Cantzley-Tax-Einnehmern davon Abschrifft zugestellt, damit durch denselben bey vorgehender Distribution des Salarii einem ieden seine Neglecta würcklich abgezogen, und der Abzug gleich anderen Tax-Geldern, biß zu Unserer ferneren Verordnung, in Rechnung gebracht werden.

Und soll ein ieder sein Ambt den geleisten Pflichten gemäß abwarten.

16. Dahero man sich, ratione absentiæ zeitlich zu excusiren.

Falls aber, Sechszehentens, ein oder der ander bey der Cantzley oder Leserey zu gewöhnlicher Zeit nicht zu erscheinen oder gar abzuseyn erhebliche Ursach hätte, solle derselbe seine Verhinderung dem Cantzley-Verwalter bey Zeiten andeuten, damit an statt des abwesenden ein andere Person zu den nothwendigen Verrichtungen, ohnsaumlich bestellet und angewiesen werden könne.

17. Venia absentiæ ultra 14 dies, ab Eminentissimo petatur, & ante abitum Directori Cancellariæ exhibeatur. Vid. §. 9.

Dafern sich Siebenzehentens begebe, daß ein oder der ander, nothwendiger Geschäfften halber, aus der Stadt zu verreisen, und darzu mehr als acht oder vierzehen Tag Zeit vonnöthen hätte, solle bey Uns, als des Reichs Ertz-Cantzlern umb Erlaubnuß er deßwegen unterthänigst anhalten, und auf deren Erhaltung solche Unserem Verwalter vor der Abreiß fürzuweisen gehalten seyn.

18. Processus indilate expediantur ohne Scrupuliren über die Decreten. Vid. §. 13.

Ferners und zum Achtzehenten sollen die Protonotarii, wann die Supplicationes pro Protocollibus mit den aufgeschriebenen Decretis auf die Cantzley ad expediendum überreicht, Urkund der Urthel oder andere Expeditiones gesucht werden, dieselbe alßbald für die Hand nehmen, fürderlich expediren oder scrupuliren über die gefällte Decreta, zu Verzögerung der anverlangenden Expedition keine Ursach die concipirte Process alsbald ad describendum den Ingrossisten übergeben, die Expeditiones aber, weder sie, noch die Ingrossisten ad dies feriatos verschieben, und dardurch von den Partheyen extraordinari-Entgelt suchen.

19. Leßbar zu schreiben, auch die Judicial-Protocolla zu conferiren.

So sollen auch, Neunzehentens, die Proto- und Notarii eine leßbare Hand und Schrifft zu führen sich sonderlich befleißigen, die in Gerichtlichen Audientien gehaltene Protocolla, oder Sexternen nach der Audienz gegen einander fleißig conferiren und collationiren, damit so wohl daraus die Protocolla privata partium umb so leichter und besser und ohne Fehler complirt, als auch Herren Cammer-Richter, Præsidenten und Assessorn, bey Wochentlicher Durchgehung der Protocollen umb so weniger Klag oder Mangel zu verspühren haben.

20. Submissiones in Audientia notatæ inscribantur Libello Submissionum & compleantur Acta.

Imgleichen soll, Zwantzigstens, in den täglichen Sexternen, oder Gerichtlichen Protocollis, die von den Procuratoribus vorgehende Submissiones, dem alten Herkommen gemäß, in margine fleißig annotirt, dem darzu verordneten Submissions-Büchlein iedesmahls ordentlich einverleibt, darauf die submittirte Sachen aus der Leserey ad complendum abgefordert, post completuram alsobald dahin wieder gelieffert, von denselben auf den Bescheid-Tisch gelegt oder den behörigen Referenten zugestellt werden.

21. Notarii sollen compliren, wann sie im Gericht oder Raths-Stuben nicht aufzuwarten haben.

Gleichergestalt, Ein und Zwantzigstens, damit der Completur der Actorum und Protocollen kein Mangel erscheine, sollen dieselbe in causis Submissis ad complendum zur Cantzley gelieffert und Ihnen außgetheilte Acta, zu denen Stunden, da sie nicht im Gericht oder der Raths-Stuben nothwendig aufwarten müssen, ohnverzüglich mit behörigem Fleiß, leßbar und ohnmangelhafft zu des Referenten vergnüglichen contento compliren, die drey jüngere Leser, auch vermög der Cammer-Gerichts-Ordnung ihnen in der Completur, horis ordinariis, Cancellariæ Beyhülff zu leisten schuldig seyn, ein ieder aber von den Partheyen deßwegen einig Entgelt zu fordern und anzunehmen sich seinen Pflichten gemäß allerdings enthalten.

Denen auch die drey jüngere Leser verhülfflich seyn, und keiner einige Recompens deßwegen annehmen solle.

22. Von der Cantzley nichts nacher Hauß zu nehmen. Auch die Decreta alsobald zu protocolliren.

Ebener massen, Zwey und Zwantzigstens, solle kein Proto- oder Notarius von der Cantzley nichts mit sich nacher Hauß tragen, sondern was ihme unter Handen kombt, in seiner darzu verschlossener Schubladen oder seinem Orth, verwahrlich aufhalten, auch kein Decret von der Cantzley geben, es seye dann forderist solches von ihme, seinem Diurnal und Raths-Protocollo, neben der Referenten Nahmen und den Tag des Decreti richtig eingeschrieben.

23. Das Repertorium.

Der Registrator Cancellariæ, Drey und Zwantzigstens, solle sein Repertorium in fleißiger Completur halten, und so bald neue Proceß gerichtlich eingeführt, solche so wohl, als die täglich im Gericht gehaltene Recess, ohne Zeit-Verlust, registriren und einschreiben, auf daß die

die Complenten durch Verzögerung der ordentlichen Registratur an der Completur nicht gehindert werden.

24. Register über die Extrajudicialia zu halten.

Damit, Vier und Zwantzigstens, in den Extrajudicial- so wohl als Gerichtlichen Sachen eine richtige Registratur gehalten werde, solle der jüngere Notarius künfftig über solche Extrajudicialia, juxta ordinem Alphabeticum, ein ordentliches Register führen, die Partheyen fleissig einschreiben, die Acta aber in guter Ordnung und Verwahr halten, damit den Procuratorn oder Partheyen auf vorgehende Nachfrag oder da nöthig eines und anders Communication ohnweigerlich und fürdersamb gegeben werden möge.

25. Proto- und Notarii sollen nicht bey Advocaten wohnen, noch mit denselben verdächtige Gemeinschafft halten.

Die Cantzley, zum Fünff und Zwantzigsten, alles widrigen Verdachts zu entheben, soll kein Proto- oder Notarius bey einem oder anderem Advocaten oder Procuratorn die Kost, oder Losament beständig wenigers mit demselben verdächtige Gemeinschafft haben.

26. Lectores notent, wem sie die Acta zustellen.

Auf daß auch, Sechs und Zwantzigstens, ins künfftig keine Klag geführt werde, daß einige Acten entkommen, verlegt oder zurück gehalten werden, sollen die Leser alle die Acta, welche sie den Referenten in die Rath-Stuben auf den Bescheid-Tisch und Cantzley geben, dem hiebevorigen üblichen Brauch nach, in ein gewisses Buch, mit Beschreibung des Tags und Stund, wann die Außliefferung beschehen, und der Personen, wem sie zugestellt, verzeichnen, und fals auch einige Acta Judicialia noch verlegt und ermanglen solten, sich fürdersamst bemühen, dieselbe ferner aufzusuchen, und wieder zur Hand zu bringen, über diejenige aber, so sich über allen angewendeten Fleiß nicht finden lassen wolten, eine Liste formiren, solche dem Cantzley-Verwalter, neben einer Information, wo vermuthlich dieselbe stecken, oder hinkommen seyn möchten, extradiren, damit durch denselben darüber fernere Nachforschung beschehen, und, was zu deren Beybringung dienet, angeschafft werden möge.

Und sollen dem Verwalter eine Listam derjenigen, so sich nicht wollen finden lassen, zuzustellen, umb weiters nachzuforschen.

27. Actorum inspectio nemini nisi legitimato & quidem præsente Lectore detur, minime vero alicui ad domum transportentur.

So sollen auch, Sieben und Zwantzigstens, die Leser keinen Partheyen, Advocaten, Procuratorn, oder deren Protocollisten und Scribenten, weniger Sollicitatorn, insonderheit denjenigen, welche nicht glaublich darthun und bescheinen können, daß sie deren Sachen halber, so sie sollicitiren, oder besichtigen wollen, von den Principaln an die Cammer abgeordnet und specialiter befelcht seyen, noch auch anderen das geringste von Actis oder Productis allein, ohne Beyseyn eines oder des anderen Lesers weder vor der Leserey, noch andern Orthen nicht besichtigen, oder lesen lassen, zumahlen aber die Acta ad videndum vel describendum gar mit nach Hauß zu tragen, keines weges verstatten, oder auch selbst zu besichtigen hintragen, sondern wann einige Besichtigung der Actorum nöthig und von erwehnten Personen begehrt wird, solche vor die Leserey, oder deme darzu bestimbten Ort in eines oder des andern Lesers Gegenwart vorgehen lassen, und fleißige Obsicht haben, daß von den Actis zu Nachtheil und Schaden ein oder anderer Parthey nichts verzückt, oder abhendig gemacht, die Acta zugleich nach deren Perlustration alßbald wiederumb zur Leserey und gehöriger Repositur gebracht und behalten, der Actorum Decopirung aber, niemanden als den Copisten auf der Cantzley, so darzu verordnet, untergeben werden.

Nec aliis, nisi Copistis ad describendum tradantur.

Imgleichen wann, Acht und Zwantzigstens, die Acta complirt und mit den Productis ergäntzet, sollen dieselbe auch, ohne vorgehende Special-Sollicitatur der Procuratorn oder Partheyen, dem behörigen Referenten also gleich zugestellt oder zur Distribution gegeben, oder die, so auf den Bescheid-Tisch gehören, dahin zur Expedition gelegt, und keines wegs dessen Sollicitatur und Beförderung von den Partheyen, oder andern zu ihrem Vortheil erwartet, noch derentwegen einige Recompens gegen die Pflichten gefordert, oder acceptirt, oder in deren Entstehung die Acta desto längsamer zur Expedition gegeben, oder sonsten die Sach zu Nachtheil der Parthey, zurück gehalten werden.

28. Die Acta completa gehörigen Orthen zu liessern, ohnerwartet einiger Sollicitatur, oder Recompens von den Partheyen.

Wann, Neun und Zwantzigstens, von Partheyen, oder deren Procuratorn einige Acta zur Besichtigung aufzusuchen, bey der Leserey begehrt wird, sollen die Leser mit dem von Alters verordneten Tax des Auffsuch-Gelds sich begnügen lassen, und niemand gegen dieselbe mit weiterer Anforderung beschwehren.

29. Die Leser sollen sich, wegen Ausfuchung der Acten mit dem gewöhnlichem Tax befriedigen lassen.

So solle auch, Dreyßigstens, der Cantzley-Tax-Einnehmer dahin in alle Weg sehen, daß, bey Auflösung der Proceß, die Partheyen oder deren Sachwalter, über den gewöhnlichen und determinirten Tax nicht beschwehret werden.

30. Auch soll der Einnehmer die Partheyen über den gewöhnlichen Tax nicht beschwehren.

Ingleichem, Ein und Dreyßigstens, mittels zeitlicher Erinnerung dahin trachten, daß die bey der Cantzley gefertigte Proceß durch die Partheyen und Procuratorn, so solche ad conciendum gegeben, ohngesäumt außgelöst werden, und fals sich ein oder anderer unter denselben über beschehene Anmahnung saumselig hierin bezeigen solte, solchen und was er zur Cantzley schuldig, ordentlich specificiren und Wochentlich auf den Sambstag dem Cantzley-Verwalter darüber eine Delignation einliefferen, daß mit dessen Zuthun solche Mittel ergriffen, wordurch der Cantzley ihr Gebühr umb so zeitlicher zur Hand gebracht werden möge.

31. Im übrigen aber daran seyn, daß die gefertigte Proceß fürterlich außgelöst werden, und die säumige dem Verwalter Wochentlich specificiren, damit er behörende Mittel an Hand nehme.

Die gefertigte Proceß solle der Einnehmer niemand als den Partheyen oder Procuratorn, welche die Sach angehet, und sonsten keinem anderen, so zu der Sachen nicht bestelt, oder von

32. Er solle auch die gefertigte

Proceß keinem Frembden folgen lassen.

der Parthey, sonderlich darzu befelcht, außfolgen lassen.

33. Und in Distribuirung der Quartalen Gleichheit halten.

Bey Distribuirung der Quartalen solle er Einnehmer eine durchgehende Gleichheit halten und keinem vor der Zeit, oder mehr als dem anderen, an der Bestallung folgen lassen, dabeneben ohne Unterscheid einem ieden die Straff-Gelder, so er nach des Cantzley-Knechts anbefelchter Wochentlicher Verzeichnuß seines Unfleiß halber verwürckt, bey der Distribution davon abziehen, und die abgezogene Gelder gleich andere, in Rechnungen bringen.

34. Der Tax-Einnehmer, Bothenmeister, Ingrossisten, Copisten, und Cantzley-Knecht sollen zu rechter Zeit erscheinen, an ihrem Orth sitzen bleiben, und des Herumlauffens auch Geschwätzs sich enthalten. Vid. §. 10.

Zum Vier und Dreyßigsten, sollen der Tax-Einnehmer, Bothenmeister, Ingrossisten, Copisten und Cantzley-Knecht ebenmäßig iedesmahls auf der Cantzley an ihren gewöhnlichen Orten zu rechter Zeit, wievor beym 15ten Articul vermeldet, erscheinen und sitzen bleiben, dabeneben gewärtig seyn, was man einem oder dem andern zu verrichten befehlen möchte, demselben alsobald und sonst ein ieder deme, was ihme die Cammer-Gerichts-Ordnung und respective der jüngere Regenspurgische Reichs-Abschied juxta terminos officii, vorschreibt, treulich nachkommen, keines wegs hin und her lauffen, mit ohnnöthig ohnnützlichem Geschwätz, Lachen, laut reden, oder sonst andere dardurch distrahiren und verhinderen.

35. Sollen auch der Supplicationen sich nichts annehmen, noch in die Schrancken eintretten, weniger etwas daraus hinweg oder nach Hauß nehmen, oder anderen communiciren, alles verschwiegen halten, und so wohl in An- als Abwesenheit des Verwalters sich alter Bescheidenheit verhalten.

Weiters soll, Fünff und Dreyßigstens, ietzgedachter Tax-Einnehmer, Bothenmeister, Ingrossisten, Copisten und Cantzley-Knecht sich keiner Supplicationen, noch anderer Sachen, so auf die Cantzley gehörig, ohne Special-Befelch des Cantzley-Verwalters nicht annehmen, noch in die verschlossene Schrancken auf der Cantzley eintretten, das geringste darinnen aufsuchen, vielweniger daraus hinweg- oder abnehmen, oder nacher Hauß tragen, noch auch andern, wer sie seyen, ichtwas davon communiciren, alles was sie von Gerichts- und Cantzley-Sachen sehen oder hören, in guter Verschwiegenheit halten, sonderlich, da dessen Eröffnung ein oder anderer Parthey zu Nachtheil gereichen könte, so dann sich gegen jedermänniglich, so wohl in An- als Abwesenheit des Cantzley-Verwalters iederzeit aller Bescheidenheit und der Ordnung gemäß ohnklagbar verhalten.

36. Die Ingrossisten und Copisten sollen, Sechs und Dreyßigstens, sich ernstlich befleißigen, daß alles dasjenige, was ihnen zu ingrossiren und zu copiren zukombt, sauber und correct geschrieben, und vor dessen Außfolgung mit sonderbarem Fleiß und Aufmercksamkeit revidirt und collationirt werde.

grossisten und Copisten sollen alles sauber und correct schreiben und revidiren.

Auch werden, Sieben und Dreyßigstens, sämbtliche Cantzley-Verwandten, vom Obersten biß zum Untersten, hiemit ernstlich erinnert, daß sie, wegen Complir- und Ubergebung der Acten ad referendum, Beförderung der Decreten und Bescheiden, oder sonsten anderen ihrem Ambt angehöriger schuldiger Verrichtung halber von den Partheyen keine Geschenck oder Gaben, über ihr assignirtes ordentliche Salarium, unter keinerley Prætext oder Weiß, als ihren geleisteten Pflichten kundbarlich zuwider fordern oder annehmen sollen, damit dieses Höchste Gericht, die Cantzley und die dabey aufwartende Personen, dergleichen Ubertrettung halber, bey männiglich der ungleichen Nachrede umb so mehr verschont, Wir deßwegen gebührendes Einsehen verzunehmen entübriget bleiben.

37. Schließlichen sollen die Cantzley Bedienten kein Geschencke annehmen.

Wie nun bey dessen ohnbefelchter Vollnziehung der Cantzley- und Leserey-Personen anderst nichts verrichtet wird, als was obgedachter massen, vermög dickbesagter Cammer-Gerichts-Ordnung, vorige Visitations-Abschiede und Memorialien, einem ieden tragenden Function und Verrichtung halber, auch deßwegen abgelegter Treuen Pflichten gemäß zu thun ohne das oblieget.

Als werden dieselbe sambt und sonders keiner davon außgeschlossen, sich dießfals ihrer Pflichtmäßiger Schuldigkeit zu erinneren, und deme, was ihnen hierin, zu Beförderung der heilsamen Justitz und künfftigem ihrem eigentlichen Verhalt, fürgeschrieben, in allen Puncten treulich und ohne Gefehrde hinfüro gehorsamlich nachzusetzen, hiermit ernstlich angewiesen, mit dieser außtrücklichen anhangenden Commination, dafern einer oder der andere hierentgegen im wenigsten handlen, und deßwegen die geringste Klag bey Uns einlangen, oder, einiger vorhergehender Ubertrettung halber, anderwertliche Nachricht zukommen solte, daß alßdann Wir ein scharpffes Einsehen haben, und, nach einer Exemplarischen Bestraffung, auch zu würcklicher Remotion ihrer tragenden Function ohnfehlbar schreiten werden; wornach sich denn ein ieder zu richten hat; Geben zu St. Martinsburg in Unserer Stadt Maynz, den 12ten Septembris, Anno Domini Millesimo, Sexcentesimo, Quinquagesimo Sexto.

(L. S.)

Unter

(XLIX.) Unter Kayser LEOPOLDO.

Wovon in der zweyten Fortsetzung Contin. I. pag. 791. sqq.

CCCXXI.

Churfürst Johann Philipps zu Maintz revidirte und verbesserte Cantzley-Ordnung vor das Kayserliche und des Heiligen Römischen Reichs Cammer-Gericht, de Anno 1662.

WIr Johann Philip, von GOttes Gnaden des Heiligen Stuls zu Maintz Ertz-Bischoff, des Heiligen Römischen Reichs durch Germanien Ertz-Cantzler und Churfürst, Bischoff zu Würtzburg und Hertzog zu Francken etc.

Fügen hiemit zu wissen ꝛc.

Obwohln Wir in Anno 1656. tragenden Unsers Ertz-Cancellariat-Amts halben, eine gemeine Visitation des Kayserl. und Reichs-Cammer-Gerichts-Cantzley und Leserey zu Speyer, durch gewisse darzu von Uns bevollmächtigte Personen fürgehen, und dabey die damahln befundene, durch das langwührige Kriegs-Wesen eingeschlichene Mißbräuch, Mängel und Gebrechen ein- und abstellen, auch gewisse Satz- und Ordnungen, wornach sich ein iede der Cantzley und Leserey anverwandte Person vom höchsten biß zum untersten, seiner Function halber, künfftig zu richten, abfassen, der Cantzley fürhalten und außstellen lassen, Uns auch gnädigst versehen, man werde erwehnter Unserer Verordnung in allem gebührlich nachleben, und Wir also aller fernerer Klagten entübriget seyn und bleiben, so ist iedoch Uns immittels so viel weiter vorkommen, als wann Unser damahliger hinterlassener gnädigster Befehl in verschiedenen Stücken ausser acht gelassen, und der Behör nicht observirt worden, daß dahero die zu Beförderung der heilsamen Justiz und rechter Bestellung der Cantzley und Leserey hochangelegene Sorgfalt Uns dahin ferner bewogen, den Wohlgebohrnen, auch Ehrsamb und Hochgelehrten Henrich Brömbsern, Freyherrn zu Rüdesheim, und Sebastian Wilhelm Mehl, der Rechten Licentiaten, Unsern Vice-Dhomb und Hof-Richtern zu Maintz, geheime Räth und Vice-Cantzlern, den 5ten Julii jüngst mit gewisser Instruction und Vollmacht nacher Speyer abzuordnen, daselbsten in Unserem Nahmen vorbemeldte Cantzley und Leserey nachmahlen embsig zu visitiren, über die Inhaltung und Observanz Unserer in Anno 1656. hinterlassenen Visitations-Memorialien und andere sonsten eingerissene Fehler fleißig zu inquiriren, demnechst die erforderte Nothdurfft respective ab- und anzuschaffen.

Und dann ermeldte Unsere Abgeordnete deme also würcklich nachgesetzt, über ihre Verrichtung Uns gehorsambst referirt, und dabey zu vernehmen geben, indeme, so viel erstlich den besichtigten Orth der Cantzley oder Leserey selbsten anlanget, sie so wenig die Cantzley zu Verwahrung der geheimen Protocollen mit behörigen verschlossenen Schäncken, Tisch und Schubladen, als auch die Leserey zu Repositur der täglich mehr und mehr einkommender Acten mit gnugsamen Platz nach Nothdurfft nicht versehen zu seyn befunden, daß Sie darauf bey Bürgermeister und Rath den angeregten Abgang und Nothdurfft bey ermeldter Cantzley und Leserey fürdersambst anzuschaffen eiffrige Erinnerung gethan, der Rath auch dasjenige, was auf der Cantzley an Tisch, Schänck und Kasten zu fertigen erinnert, willig übernommen, imgleichen, zu Erweiterung der Leserey-Repositur, einen gewissen Platz alligniret, und herzugeben bewiliget habe.

Der Magistrat zu Speyer sollen nöthige Tisch, Schänck und Kasten anschaffen.

Bey vorgangener Examination der Cantzley- und Leserey-Personen aber und aus denen von dem Collegio Camerali zu Beförderung dieser vorgewester Visitation ihnen Unseren Abgeordneten über die bey der Cantzley und Leserey angemerckte Fehler, und wie dieselbe zu verbessern, ausgestellten Monitis gleichfals dieses sich herfür gethan, daß fast eben die bey der in Anno 1656. vorgangener Visitation verspührte Gebrechen annoch in Ubung, Unsern damahls zu deren Abstellung der Cantzley und Leserey vorgeschriebenen künfftigen Verhaltungs-Befelch schlechtlich nachgelebt, und deme in viele Wege entgegen gehandlet worden seye, daß der Noth wegen Unsere Abgeordnete gesambten der Cantzley- und Leserey-Bedienten solches verweißlich vorzurücken, ihre Fehler und Mängel fürzustellen, solche zu verbessern, und einen ieden deme, worzu ihm ohne das die, seiner tragenden Function halben, geleistete theure Pflichten, und Unser letzteres darauf gerichtetes Visitations-Memorial verbindlich haltet, hinführo fleißiger nachzukommen, ernstlich anzuweisen, auch so gar den älteren Leser seines unziemenden Verhalts, und deßwegen gegen ihn geführter Klagten halben, biß auf Unsere anderwertliche Verordnung, anderen zum Exempel ab officio zu suspendiren, Krafft obgehabter Instruction veranlast worden, darbey Wir es dann auch Unsers Orts allerdings bewenden lassen; Damit aber alles von mehrerem Effect und Nachtruck seye, und Unsere bey dieser abermahlig vorgenommener Visitation führende Haupt-Intention, nemblich eine solche Bestell- und Ordnung bey der Cantzley und Leserey einzurichten, durch deren künfftigere bessere Inhaltung bey dem Gericht alle fernere Klagten gegen dieselben vermieden bleiben mögten, umb so mehr fürscheine, haben Wir nöthig ermessen, nicht allein dasjenige, was bey voriger Visitation zu deren Verhütung bereits von Uns verordnet, aber nicht allerdings ingehalten worden, wieder zu erneuern, sondern auch, was sich sonsten bey ietziger Visitation weiter respective abzuthun und anzuordnen, neuerlich ereignet, schrifftlichen abfassen, Unsere darin enthaltene ernstliche Meynung der Cantzley und Leserey eröffnen, dieselbe zu dessen richtiger Observantz eiffrig erinneren, und ihnen die bey Uns gegen die betretene Contravenienten beschlossene und unaußbleibliche Bestraffung dergestalt nachtrücklich einbinden zu lassen, damit ein ieder deren sich in Terminis seiner Function in allem thun und lassen hinführo mit mehrerem angelegenem Fleiß, Forcht und Sorgfalt, als bißhero zu halten, Ursach habe. Allermassen Wir dann durch gegenwärtiges Unser zu dem Ende gefertigtes ferneres Memorial ermeldten Unseren ernstlichen Willen und Meynung, wornach ein iedweder sich eigentlichen zu richten, hiermit nachfolgender gestalt declariren.

Die bey voriger Visitation verspührte Fehler und Mängel.

1. Vor das Erste, weil an dem von Uns der Cantzley und Leserey zum Haupt und Inspectorem vorgesetzten Verwalter und an dessen guter Direction und Fürsichtigkeit fast am meinsten hafften will, daß bey der Cantzley so leichtlich keine neue Fehler einschleichen, als auch da sich deren einige ereignen wolten, denselben gleich anfänglich, mittels deren ihme obliegender zeitlicher Erinnerung und Correction fürgebogen, und deren fernerer Einriß verhütet werde; Als wird gedachter Verwalter künfftig dißfals seines Ambts und deren von Uns habender Authorität sich besser wissen zu gebrauchen, auf der Cantzley- und Leserey-verwandten Personen thun und lassen fleißige Obsicht haben, und dafern Er an einem oder anderen deren das geringste verspühret, daß Er seiner Function derentwegen geleisteten Eyd, Ordnung, vorigen Visitationen, Memorialien, und Unserer ietziger Disposition entgegen handle, demselben alsobald auf frischer That sein Verbrechen verweißlich fürhalten, solches zu änderen und verbesseren ernstlich ermahne, auch da nöthig, zu dessen Correction, die an der Hand habende dienliche Mittel fürnehmen, und wann alles solches bey dem Delinquenten nichts verfangen und fruchten solte, an Uns, sodann alles, was vorgangen, gehorsambst berichten, damit Wir darauf gegen denselben nach Art des Verbrechens, gebührende Bestraf-

Wird der Verwalter seiner habenden Authorität sich zu gebrauchen, auch die Fehler zu corrigiren, oder endlich dieselbe an Ihre Churfürstliche Gnaden zu berichten angewiesen.

fung unverlängt fürnehmen, und ihme deßwegen weitern Verhaltungs-Befelch ertheilen können.

2. Damit nun, Zweytens, gedachter Unser Verwalter mit mehrer Frucht und Bestand diesem also künfftig nachsetzen könne, wollen Wir gesambte Cantzley- und Leserey-Personen ihme als von Uns ihrem vorgesetzten Haupt allen gebührenden Respect, und zwar mehr als bißhero beschehen, zu erweisen, dessen, wie auch in seiner Abwesenheit des ältisten Protonotarii fürgehenden Erinnerungen, Geheiß und Correctionen bey Verspührung eines oder anderen Unfleiß und Excess in alle Weg schuldiges Gehör und statt zu geben ernstlich angewiesen, Ihme Verwalter aber gemeldten seinen Respect auch vor sich besser zu conserviren, und solchen nicht etwan durch einige zu dessen Derogirung gereichende Action selbsten zu verliehren, wie auch deme was im übrigen, seines Ambts halben, vermög Unsers in Anno 1656. außgestellten Memorials, ihme zu thun oblieget, treulich nachzukommen, und anderen mit gutem Exempel fürzuleuchten hiemit gleichfals erinnert haben.

2. Solle dem Verwalter gebührender Respect und seinen Erinnerungen schuldiges Gehör gegeben werden.

3. Und dann, Drittens, dem Verwalter die Beförderung aller deren von der Cantzley erforderten Expeditionen und Verrichtungen sonderlich zu beobachten zustehet, als wird Er auch, nach Besag des 8vi Puncti Unsers Memorialis darin Fleiß ankehren, daß die so wohl Ihme, als den Protonotariis ad concipiendum zur Cantzley gelieferte Proceß, Urkund, und andere Briefe nicht lang ohnexpedirt liegen bleiben, oder den Partheyen zu Nachtheil, sich aber oder einem und andern zum Vortheil ad dies feriatos, sub spe extraordinariæ recompensæ aufgehalten, sondern ungesäumt gefertiget, ingrossirt, gesiegelt, dem Cantzley-Tax-Einnehmer ad inscribendum eingehändiget, so dann von demselben den Procuratoribus, oder Partheyen, welche solche wissentlich angehen, auf vorhergehende behörige Bezahlung der Jurium Cancellariæ geliefert keinem frembden Sollicitanten, oder anderen Personen, ohne Beyseyn des Procuratoris, so in der Sachen bedient, oder Vorweisung dessen habenden Special-Befelchs auf bloses Anfordern ichtwas dergleichen außgefolgt, zumahlen aber durch Ihn Verwalter selbsten, oder andere Cantzley-Personen, weder die Proceß, noch außgehende Urthel und Decreta Partibus selbsten zugesandt, weniger, solcher Expedition halber, einige Verehrung gefordert oder angenommen werden.

3. Der Verwalter solle die Expeditiones befördern. Processus a Protonotariis indilate concipiantur. Die Expeditiones auf keinen Feyertag zu verschieben und deßwegen Recompensen zu fordern.

Keinem Frembden die expedirte Sachen folgen zu lassen.

4. Daß die Cantzley auch, Viertens, nicht etwan einiger verzüglicher Auffenthaltung, der Expedition halber, von den Procuratorn oder Partheyen, zu ihrer eigenen Versäumnuß, Salvation, zur Ungebühr, künfftig mehr, wie wohl bescher-

4. Wegen der expedirenden Proceß ein Register zu halten.

schehen, bezüchtiget werde, solle so wohl der Verwalter, als die Protonotarii, wie gleichfals in vorigem Visitations-Memorial am 12ten Punct erinnert, darzu ein absonderlich Büchlein sich zur Hand schaffen, darin, wann, und was einem ieden in specie ad concipiendum gegeben, und den Tag der Expedition fleißig notiren, auch qua die die expeditio Processuum, Commission und Urthel begehret worden, von den Procuratorn unter dero Hand eine Schedam hinführo gesinnen, damit solches allezeit zu der Cantzley Entschuldigung dienen, und den Procuratoribus in Commissionibus die begehrende Urkund, quo die Ihnen die expeditio wiederfahren, desto leichter und sicherer ertheilt werden möge.

5. Die einkommende Decreta nicht lang auf der Cantzley ohndistribuirt liegen lassen.

Ingleichen werden die Notarii, zum Fünfften, nach Anweisung des 12ten Puncts vorigen Memorialis, künfftig sich ein mehrers befleissen, die einkommende Supplicationes nicht lang auf der Cantzley liegen zu lassen, sondern alsobald dieselbe ihrem Supplications-Büchlein zu inscribiren, und des Herrn Cammer-Richters Liebden oder dessen Ambts-Verwesern ad distribuendum in die Raths-Stuben einzulieffern, facta distributione & exceptis Decretis sich wieder zur Cantzley der Completur abzuwarten verfügen.

6. Wird das Silentium zu halten nochmahl erinnert.

Indeme, Sechstens, der in der Ordnung so hoch verbottener Propalisation des Gerichts Heimblichkeit abermahlige Klag entstanden, hingegen deren Verschwiegenheit vor diß höchsten Gerichts, bestes Kleynod iederzeit dergestalt gehalten, daß auch deren feste Inhaltung einem ieden eydlich eingebunden, und dahero von Uns zu der Referenten und Parthey, (so durch deren Violation mercklich gefehrt werden können) mehrer Sicherheit, bereits Anno 1656. bey dem 3ten Puncto Unsers Memorials, dessen richtiger Observanz halben, behörige Versehung beschehen. Als wird Er Verwalter, wie auch übrige Cantzley- und Leserey-Verwandten, ihren obhabenden Pflichten gemäß, hiermit nochmahlen ernstlichen darin erinnert, alles dasjenige, was in dem Rath und der Cantzley in einem oder anderen vorgehet, in geheimb zu halten, auch sonsten von der Heimblichkeit des Höchsten Gerichts, daran dem Reich, den Urtheilern und Partheyen ein mercklich gelegen, das geringste nicht zu offenbahren, sonderlich aber von den im Rath abgefasten Urtheiln und Bescheiden, vor deren Gerichtlichen Publication, niemand einige Apertur zu geben, noch auch die Erkäntnuß der Extrajudicial-Proceß und andere Decreta (damit vor deren ordentlicher Insinuation solche nicht etwan zu dessen Impetranten mercklichem Nachtheil, dem Gegentheil frühezeitig zu Gehör kommen) ausserhalb deme, so darumb suppliciret, einigen Menschen kund zu machen, zu

Tam circa Sententias, quam Decreta.

dem Ende die in Consilio Pleni, auch andere im Rath geführte Protocolla, neben dem Supplications-Büchlein, darin in einer ieden Sachen der Referenten Nahmen verzeichnet seynd, in denen darzu verordneten verschlossenen Truhen, Schäncken und Kasten, in sicherer Verwahr gehalten, damit dergleichen keinem andern so wohl auf- als ausser der Cantzley, deme es nicht gebühret, unter Handen und die Raths-Handlungen so leicht nicht außkommen mögen:

Dahero auch die Protocolla und Supplications-Buch wohl zu verwahren.

Damit auch, Siebendens, des Silentii terminos zu überschreiten, umb so weniger Anlaß und Ursach gegeben werde, sollen der Cantzley- und Leserey-Verwandte der öffteren Zusammenkünfften, und allzugrossen Familiarität der Partheyen, und deren Sollicitanten (durch welche beym Trunck und Mahlzeiten mannigmahls, wie Unsere Abgeordnete jüngst an gewissen Sollicitanten wahrgenommen, mit den Secretis loßzubrechen, gefährliche Tentamina beschehen) sich möglichst enthalten, und eben dahero ungleichen Verdacht zu vermeyden, der vorhin in jüngerem Unserem Memoriali sub Num. Quarto geandeter verdächtiger Correspondenz, Verwarnung, schädlichen Rathgebens, und anderer verbotener Communication mit den Partheyen sich allerdings enteussern.

7. Sollen die Cantzley- und Leserey-Personen der öfftern Zusammenkunfft und allzugrossen Familiarität der Partheyen und deren Sollicitanten sich enthalten.

8. Verdächtige Correspondenz meyden.

So bald sich, Achtens, von erwehnter verbotener Eröffnung des Gerichts Heimblichkeiten das geringste herfür thun solte, solle der Verwalter Fleiß ankehren, auf dessen Ursprung zu kommen, und den Thäter zur behörigen Correction zu bringen, damit auf die gesambte Cantzley und übrige unschuldige aller ungleiche Verdacht deßwegen vermieden bleiben möge.

Derjenige, so des Gerichts Heimlichkeit eröffnet, solle zu behöriger Correction gebracht werden, darauf der Verwalter Fleiß anzukehren.

Wie nun, Neuntens, bey gestaltsamer Fürsehung des Silentii, und dessen richtiger Observation die abgefaste Urtheln vor dem Tag deren Publication von den Referenten umb so zeitlicher excipirt werden können; Als wird der Verwalter die Verfügung thun, nach Anweisung des vorigen Memorialis im 8ten Puncto, daß die Notarii, so bald einige Urtheil im Rath von den Referenten in ihr Raths-Protocoll aufnehmen, solche auch also gleich den gemeinen Urtheil-Sextern inscriren, biß ad diem publicationis dieselbe, alle frühezeitige Communication zu verhüten, in der Raths-Stuben, oder sonsten wohlverwahrt und beschlossen halten, damit in die Publicationis, die Bescheid aus den gemeinen Sextern gelesen, post publicationem auf der Cantzley nöthigen Behuff gelassen, und nicht mehr aus der Notariorum Reichs-Protocollo künfftig abgelesen werden.

9. Die Urtheln in die Sextern einzuschreiben, ante diem publicationis.

Imgleichen, Zehendens, solle der Verwalter die gegenwärtige und künfftige Notarios dahin weisen, daß ein ieder deren, wann Er Urtheil oder Decrata in Senatu von dem Referenten inscri-

10. Decretis & Sententiis indilate adscribantur nomina Referentium & reliquorum Dominorum in Senatu, auch soll der Notarius die Acta vom Referenten empfangen, das Expeditum alsobald darein setzen, und darauf solche Acta zur Leserey liefern.

11. Agitur de Juribus Cancellariæ, præsertim de Laboribus, ante actis.

12. Similiter.

bitur inscribirt, auch alsobald darbey der gegenwärtigen Referenten, und deren mit bey der Expedition gewesenen Assessorn Nahmen beyschreibe, und solches keines wegs länger verschiebe, die expedirte Acta von dem Referenten empfahe, das expeditum in Protocollo notire, die Acta so dann wieder zu der Leserey richtig einlieffere, und damit nicht, biß nach Publication der Urtheil zu warte, daraus offtermahls grosse Unordnungen in Beysetzung der unrechten Referenten Nahmen entstehen kan.

Und demnach, Eilfftens, von den Procuratorn diese Beschwehrnüß, daß Ihnen die publicirte Urtheil nicht zeitlich gnug communicirt werden, bey obgewester Visitation, auch gar in gerichtlichen Recessen, dardurch der Proceß verlängert, ieweilen angeführet worden, dem dargegen eingezogenen Bericht nach aber, der Mangel nicht bey der Cantzley, und Weigerung der Urtheil, sondern der Procuratorn saumseliger schuldiger Abstattung der Cantzley deßwegen zukommender Gegen-Gebühr bestanden, und man derentwegen, so lang dieselbe in mora solutionis Jurium verharren, auch mit Communication der Urtheil billig inhalten könte, so lassen Wir iedoch geschehen, und wollen, zu Abschneidung ermeldter ohnnöthiger Recess und Klagen, daß gleich nach der Publication die eröffnete Interlocutori-Bescheid angefangener massen den Procuratorn also fürtershin communicirt, von einem ieden deren hingegen wegen seiner Partheyen, welche die Urtheil concerniren, die angeregte Cantzley-Gebühr, vor die Labores Cancellariæ, bey Complirung des Protocolli causæ, darin der Bescheid ergangen, entrichtet werde.

So viel aber die vor diesem eröffnete, und künfftig außfallende End-Urtheil belanget, weil unsere Abgeordnete aus den Actis und Tax-Registern wahrgenommen, daß von geraumen Jahren hero, auch ietziger Zeit über dergleichen Urtheile von den Procuratorn, oder ihren Partheyen sehr wenig Documenta bey der Cantzley erhoben, noch die Labores Cancellariæ in solchen Sachen, wie von Alters gehörig außgericht worden, und dergestalt die Cantzley in so weit umb ihre gebührende Jura gebracht und verachtheilet werden wollen, als lassen wir es zu der biß anhero annoch ohnentrichtet verbliebener Jurium und Laborum Cancellariæ künfftiger besserer Einbringung, bey unserer derentwegen hiebevor der Cantzley ertheilter Special-Verordnung noch zur Zeit allerdings bewenden.

Dabey aber, Zwölfftens, der Cantzley-Verwalter sonderlich diese Obsicht haben soll, daß die Partheyen, bey Taxirung der Laborum Cancellariæ, über die von Alters übliche, und in den alten Tax-Registern befindliche Gebühr eines

Guldens, von iedem Blat, nicht gravirt, die Protocolla nicht zu weitläufftig geschrieben, noch auch, wann von einer außgesprochener, und dem Protocollo Actorum inserirten Urtheil die Jura einmahl entrichtet, solche, bey Außfertigung des Documenti Sententiæ, weiter ad computum gebracht werden, die Procuratorn oder deren Partheyen, also wegen richtiger Abstattung ermeldter Cantzley-Gebühr sich zu difficultiren um so weniger Ursach haben.

13. Circa Completuram disponitur.

Weilen, Dreyzehentens, unter andern die Auffsuch- und Complirung der Acten ein sonderbahres Stück der Cantzley- und Leserey-Verrichtung mit und an deren Beförderung, auch ordentlicher Vollenziehung dem Richter und Partheyen ein merckliches gelegen ist, derentwegen zwar bey voriger Visitation, unter dem 7ten 11ten und 21ten Puncto Memorialis gewisse Versehung beschehen, hierbey aber sich annoch einige Confusiones verspühren lassen, welchen ferner vorzubiegen vonnöthen seyn will; Als solle der Verwalter auch dießfals gute Bestellung thun, daß so wohl inter complentes, als quoad Acta ipsa complenda eine Ordnung und Unterscheid gehalten, vor allen anderen aber diejenige Acta und Protocolla, so unter des Richters Hand bereits gewesen, gelesen, referirt, darin in Neulichkeit definitive & interlocutorie gesprochen, und auf der ergangenen Bescheid, in puncto Executionis, Paritionis, oder sonsten was weiters Gerichtlich gehandlet, und zu ferner Richterlicher Erkäntnüß gestelt wird, von den Lesern gefordert, und der Completur untergeben, eoque facto von den Lesern mit den Productis ergäntzet, und dem Referenten oder dem Senatui also gleich wieder zugestelt werden, damit derselbe, bey frischer Gedächtnuß der Meritorum Causæ, auch was im übrigen zu der Sachen völliger Abhelffung in puncto Executionis oder sonsten weiters erfordert, ohngehindert sententiando vornehmen, auch die Referenten dergestalt die Completuram selbsten bey den Notariis oder Lesern zu gesinnen, der Mühe enthoben bleiben mögen.

14. Submissiones in Audientia notandæ, inscribanturLibello Submissionum, ac proinde ista Acta complean-tur.

Wegen der übrigen Actorum ordentlicher Completur aber, welche, nach gethanem Beschluß ad ordinariam distributionem oder auf den Bescheid-Tisch gehörig, solle, zum Vierzehenden, der Verwalter bey den Proto- und Notariis die Fürsehung thun, daß allen beyden gerichtlichen Audientien vorgehende Submissiones causarum in margine Judicialis Protocolli fleißig annotiret, und nach der Audienz in das bey dem 20ten Punct der letzteren Visitation hierzu designirte, aber biß anhero nicht zum Werck gerichtete Submissions-Büchlein künfftig ohnfehlbar eingetragen, von den Lesern, mit Beyhülff des Registratoris drey verschiedene

Repertoria gefertiget, in deren einem die Submissiones causarum Privilegiarum, in das andere der älteren, und in das dritte der neu noch vor kurtzen Jahren einkommenen Sachen Beschluß, aus ermeldten der Cantzley-Submissions-Register, und der Procuratorn einkommenden eigenen Specificationen, ihrer submittirten Sachen inscribirt werden, damit des Herrn Cammer-Richters Liebden, oder dessen Ambts-Verweser, die causas Privilegiatas & antiquas a novis, umb so leichter discerniren, in deren Distribution ad expediendum, der Ordnung nach, desto besser fortkommen, die Cantzley auch, was aus denselben Sie am nöthigsten zu compliren, eigentlich wissen könne.

15. Demnechst, zum Funffzehenten, sollen die Lesere die submittirte Sachen, welche ad distribuendum gegeben werden sollen, vor anderen aufsuchen, der Cantzley ad complendum zustellen, der Verwalter solche unter den Notariis, und dem Ordinari-Complenten außtheilen, die Notarii aber zu denen Tagen und Stunden, da Sie in dem Gericht, oder Raths-Stuben aufzuwarten nicht gehindert, ohnverzögerlich, was Ihnen ad complendum zukommet, mit angelegenem Fleiß, lesbar und ohnmangelhafft zu des Referenten Vergnügen zu compliren, und nach dem letztern Recess allemahl, in quo puncto submittirt seye, dem Protocollo einrücken, was also complirt, der Verwalter wieder einlieffe-

Die Leser sollen die complirte Protocolla durchgehen, was darin von Productis angezogen, den Actis unter seinem gehörigen Numero beylegen.

ren, derselbe auch solche, wie sie empfangen, unverzüglich zur Leserey verschaffen, die Leser darauf die complirte Protocolla gleich durchgehen, was darin von Productis angezogen, den Actis unter seinem behörigen Numero beylegen, und in allen Stücken ergäntzen, solchem nach, worüber in der Sachen submittirt, dem Rubro Protocolli außwendig beysetzen, und falß die Submission auf einem Ruffen und anderem Puncto und Interlocuto bestehet, die Acta auf den Bescheid-Tisch geben, Causas definitive submissas aber zu des Herrn Cammer-Richters beliebig fallender Distribution an gewissen Ort in Bereitschafft halten, bey deren würcklich vorgehender Außtheilung aber die Acta priora und Rotulos, da einige darzu gehörig, iedesmahls gleich beybinden, damit des Herrn Cammer-Richters Liebden die Grösse und Weitläufftigkeit der Actorum sehen, und unter den Assessorn in distributionibus umb so bessere Gleichheit zu halten wissen mögen.

16. Die Leser sollen in complendo mit Hand anschlagen.

Dem Richter, den Procuratorn und Partheyen, zum Sechszehenten, umb so mehrere Satisfaction in Complirung der sollicitirten Sachen zu geben, sollen die Leser der Ordnung gemäß in complendo mit Hand anschlagen, und der Cantzley hierin behülfflich erscheinen, die Complenten aber, dieser Ihnen ohne das obliegender Completur halben, von den Procuratorn oder Partheyen einigen Entgeld zu forderen, oder anzunehmen, Ihren Pflichten und mehrmahligem Verbot gemäß, bey ernstlicher Straff sich allerdings enthalten, der Verwalter dahero hierüber ein wachtsames Aug haben, daß die Parthey über die bey Taxirung der Laborum Cancellariæ bereits pro Completura bezahlte Jura durch dergleichen verbotene Anforderungen und Geschenck weiter nicht gravirt werden, fals Er auch gewahr würde, daß einige Parthey deren Procurator oder Sollicitant etwan selbsten einen Notarium oder Leser dißfals tentirt, und bey demselben durch particular-Verheissungen seiner Sachen Completur vor anderen durchzutreiben sucheten, auch durch solche Verleitung sich darzu willige Leuth finden wolten, solle derselbe, gestaltsame unzuläßige Mittel umb so ehender ausser Weg zu räumen die Verordnung thun, daß die auf solche Weiß sollicitirte, und ad complendum gebrachte Sach zurück gelegt, und eine andere an deren Stell complirt, sonsten auch inter Procuratores Completuram Protocollorum Sollicitantes in complendo eine durchgehende Gleichheit gehalten, und nicht etwan, ein oder andern deren, alleine zum Favor und Nutzen seiner Partheyen Sachen, zur Completur und Expedition gebracht werde.

Und solle inter Procuratores Complet. turam Protocollo. rum Sollicitantes in complendo eine durchgehende Gleichheit gehalten werden.

17. Si, post Protocollum completum & solutos a sollicitante Labores Protocolli, inspectio ab eo petatur, id ei non denegetur, in quo etiam notetur solutos esse Labores, ad præcavendum, ne bis exigantur.

Imgleichen, Siebenzehentens, wann auf eines Procuratorn, oder deren Parthey Sollicitatur ein Protocollum complirt worden, und der Sollicitant die Labores Cancellariæ darfür zu bezahlen, das Protocollum darbeneben zu seiner mehrer Versicherung zu besichtigen begehret, solle Ihme auf der Cantzley oder Leserey solches nicht verweigert, auch, wie weit die Labores Cancellariæ in completa causa bezahlet, dem Protocollo specialiter einverleibt werden, damit künfftig, bey Außfertigung der End-Urtheil, solche Labores nicht etwan noch einmahl gegen die Gebühr in eadem causa angerechnet werden.

18. Die Leser sollen bescheiden, auch in Aufsuch-Vorweiß- und Complirung der sollicitirten Acten willig seyn, der Besichtigung der Acten selbsten beywohnen, auch kein Geschenck

So sollen auch, zum Achtzehenden, die Leser die Procuratores und Partheyen in ihrem iedesmahligen Begehren gütlich vernehmen, bescheidentlich beantworten, auch in Aufsuch-Vorweiß- und Complirung der sollicitirten Acten Ihrem Ambt gemäß, sich allemahl williglich bezeigen, und niemand dißfals, sonderlich zu dem End, biß die Partheyen etwan vorhero mit würcklichen Verehrungen an Hand gehen, verzögerlich aufhalten, weniger um deren Unterlassung halber verhinderlich seyn, daß einige Sach desto längsamer zur Expedition gebracht werde, sondern aller Geschenck, wie die Nahmen haben mögen, sich im Fordern und Annehmen enthalten, und allein mit der ihnen assignirten Besoldung, deme von Alters gebilligten Auf-

nehmen, oder im widrigen durch den Verwalter ab officio suspendirt werden.

such- und Collation-Geld, so die Procuratorn und Partheyen zu bezahlen schuldig, sich vergnügen lassen, über dessen richtige Einhaltung dann der Verwalter scharffe Achtung geben, und auf eines oder des anderen derentwegen vorgehende befindliche Mißhandlung Uns so balden darumb gehorsambsten Bericht erstatten, den Delinquenten aber, biß zu anderwertlicher Unserer Verord- und Bestraffung, ab officio suspendiren solle.

19. Demnach auch, Neunzehentens, bey vorgenommener Inquisition über des 26. und 27ten Puncti Unsers letzteren Visitations-Memorialis Inhaltung wahrgenommen, daß gedachter Unserer Disposition ungeachtet, einen Weg als den anderen Acta ausser der Leserey, den Partheyen oder Procuratorn zu Abbruch, der Cantzley ad describendum gegeben, sich zu Zeiten verliehren, producta davon entkommen, zurück gehalten, oder verlegt werden, als wollen Wir die Leser, zu künfftiger besserer Observanz angeregter Unser voriger Verordnung, dißfals hiemit ernstlich angewiesen haben, daß Sie nemblich keinem Procuratorn, oder Parthey die Acta allein vertrauen, weniger ad describendum nach Hauß, sondern da pars deren Copirung begehret, solche den darzu verordneten Copisten auf der Cantzley unter Hand geben, wie imgleichen deren von den Procuratorn, oder Partheyen vorgehender Besichtigung Actorum vor der Leserey, oder einem andern darzu bestimbten Ort selbsten mit beywohnen, und fleißige Achtung geben, daß, zu einer oder andern Parthey Nachtheil, darvon nichts verzuckt, oder abhändig gemacht werde, und, zu mehrer dessen Versicherung, gleich nach vollendeter deren Besichtigung auch vor sich, ob alle Producta, secundum Numeros, noch beysammen, durchgehen.

Keiner Parthey sollen Acta ad describendum nacher Hauß gegeben, sondern auf der Cantzley abgeschrieben werden.

Was aber, zum Zwantzigsten, von Actis den Referenten auf den Bescheid-Tisch in die Raths-Stuben, oder den Notariis auf die Cantzley gegeben wird, solche sollen die Leser in ein gewiß darzu verordnetes Buch iedesmahl wohin, und an wen Sie geliefert, mit Beschreibung des Tags und Nahmens der Personen verzeichnen, von demselben solche auf den nöthigen Fall wiederfordern, und die darauf beschehende Wiederliefferung gleichfals annotiren, und wann einige vielleicht verlegt, oder ermanglen, dieselbe wieder beyzubringen Fleiß ankehren.

20. Die Leser sollen wohl notiren was und wenn sie etwas aus der Leserey geben, und wieder dahin gebracht wird. Acta omissa recuperentur.

21. Die ad Supplicas gehörige Acta sollen a Lectoribus alsobald zur Hand gebracht,

Wann Supplicationes, zum Ein und Zwantzigsten, einkommen, zu deren Expedirung Acta Judicialia, darvon dieselbe dependiren, beyzulegen vonnöthen, und zu deren Aufsuchung ad Lectoriam a Notariis geliefert werden, sollen die Leser die darzu gehörige Acta ohnverzüglich zur Hand zu schaffen geflissen seyn, dieselbe der Supplication beybinden, und dem Notario, so deren begehrt, zustellen, derselbe aber Decreta taliSupplica solche, wie auch die übrige Notarii, alle andere Acta, darinnen sie Bescheid a Referente excipiren, den Leseren wieder alsobald zu gehöriger Registratur einhändigen.

nach erfolgten Decretis aber per Notarios, gleich andere Acta, worin sententiirt worden, ad Lectoriam restituirt werden.

Es werden gleichergestalt die Leser sonderlich in acht nehmen, daß die Referentes causarum, und deren Expedition ante publicationem Judicialem durch Sie nicht offenbar werde, dahero Sie und die Notarii in Umbhertragung der Acten ex Lectoria ad Senatus, behutsam seyn sollen, daß solche den vor der Raths-Stuben aufwartenden Partheyen, oder Procuratorn nicht in das Gesicht kommen, und von denenselben, in welchen Senat die Acta gebracht, umb so weniger vermerckt werde.

22. Acta soll man behutsam herum tragen, damit die Rubric von den Partheyen nicht gesehen werde.

Unter denen Leseren selbsten, zum Drey und Zwantzigsten, solle sich keiner eines solchen Vorzugs und Directorii anmassen, Krafft dessen er, zu Auffenthalt der Partheyen, seinen Collegis, was sie auf ein oder anderer Parthey Sollicitatur in Aufsuchung der Acten oder anderer Verrichtungen zu thun, oder zu lassen, befehlen wolte, sonderen ein ieder, was Ihme auf Gesinnen der Partheyen und Procuratorn ohne das seines Ambts und Pflichten halben zu thun zukombt, frey und ungehindert des anderen verrichten, wann Irrthum unter ihnen entstehet, und was ungleiches hierin vorgehet, solches dem Verwalter eröffnen, und von demselben Entscheid und Remedirung erwarten.

23. Unter den Lesern soll sich keiner eines Vorzugs oder Directorii anmassen, und der unter ihnen entstehende Irrthum durch den Verwalter entschieden werden.

Wegen der Registratur, zum Vier und Zwantzigsten, lassen wir es bey voriger unter dem 23. Punct des letzteren Memorials beschehener Verordnung, daß dieselbe ferner solcher gestalt verrichtet, damit keiner in Complirung der Protocolln dadurch gehindert werde.

24. Registrirung der Acten.

25. Von den Extrajudicial-Sachen sollen keine Originalia communicirt, sondern selbe durch Copisten abgeschrieben werden.

In den Extrajudicial-Sachen solle, zum Fünff und Zwantzigsten, deren richtigen Registratur und Conservation halber, wie sub Puncto 24. vorigen Memorials enthalten, keiner Parthey von den Original-Schrifften ichtwas communicirt, sondern da sie eines oder des anderen Stücks Copiam gesinnen, selbige auf der Cantzley unter der Copisten Hand gefertiget werden.

26. Agitur de officio Notarii Fisci, und daß Er das Fiscalische Stüblein wohl beschliessen, auch daß die Leser in Aufsuchung der nöthigen

Dieweil diesemnechst der Römisch-Kayserl. Majestät und dem Reich an guter Verwahr und fürtersamer Erörterung der Fiscalischen Ambt-Sachen ein merckliches gelegen, als solle, zum Sechs und Zwantzigsten, der Notarius Fisci, daß davon nichts entkomme, getreue Obsicht haben, zu dem End das Fiscalat-Stüblein, so offt Er von der Cantzley abtritt, wohl beschliessen, dem Kayserl. Fisco in allem zu der Sachen Vorschub diensamen Verrichtungen iederzeit fleissig an Hand gehen, in causis exemptionum der gemeinen Reichs-Anlagen, des Kayserl. Cammer-

Acten dem Fiscalat-Ambt fleissig an Hand geben sollen.

mer-Gerichts Unterhalt, und anderen eine absonderliche ordentliche Registratur, Protocolla und Repertoria dergestalten halten, damit auf Erfordern in ieder Sach allemahl nöthiger Bericht könne gegeben werden, die andere gemeine in der Leserey verwahrte Acta, darinnen Fiscus bereits interessirt, oder sich pro Interesse Ambts halben einzulassen, und dahero deren Besichtigung oder Completur nöthig hat, solle Er bey den Lesern gesinnen, erheben, compliren, und nach deren Completur, oder Gebrauch solche denselben wieder behörig einliefferen, die Leser aber, damit das Fiscalat-Ambt umb so weniger gehindert werde, Ihme und dem Kayserl. Fisco auf deren Anmelden, hierin mit willfahriger Aufsuch- und Zustellung berührter Acten, auch deme, was sonsten zu schleuniger deren Expedition gereichen mag, ihres Orts alle mögliche Beförderung leisten.

27. Soll ein ieder die bestimbte Zeit zum Cantzley- und Leserey-Dienst sub pœna pecuniaria & respective arbitraria halten, und seinem Ambt denen geleisten Pflichten gemäß fleissig abwarten.

Nachdemmahlen Unsere Abgeordnete zugleich auch dieses in acht genommen, daß die Cantzley- und Leserey-Verrichtungen, umb deßwillen mercklich gehindert werden, daß deren anverwandte Personen zu Zeiten, und den bey dem 15ten Punct Unsers offtbemeldten vorigen Memorialis bestimbten Stunden bey ihren Stellen sich nicht einfinden, noch darbey biß zu gebührender Zeit verharren, und Unserer diß-fals beschehener Verordnung schlechtlich nachgelebt worden; Als wollen Wir, zum Sieben und Zwantzigsten, den Verwalter hiermit ernstlich erinnert haben, darüber festiglich zugleich zu halten, daß die Proto- und Notarii, neben anderen erwehnter Cantzley und Leserey Bedienten, hinfüro alle Gerichts- und Raths-Täge zur Sommers-Zeit vom ersten Aprilis biß letzteren Octobris Vormittag von Sieben Uhren biß nach Zehen Uhren, Nachmittags aber von Ein, biß nach Fünff Uhren; Winters-Zeit a prima Novembris Morgens von Acht biß zu ermeldten Zehen Uhren, Nachmittags von Ein, biß nach Vier Uhr præcise auf der Cantzley und Leserey erscheinen, ihren obliegenden Aembtern und schuldigen Diensten, den Pflichten und der Ordnung gemäß, mit treuem Fleiß ab- und außwarten, derjenige aber, so zu bestimbter Zeit und Orth sich nicht einfindet, zeitlicher abtritt, oder gar ohne Erlaubnuß außbleibt, mit der angeordneten Straff würcklich belegt, nemblich einem Protonotario vor iede Stund Fünff, einem Notario und Lesern aber Drey Batzen von ihren Dienst-Besoldungen bey ieder Distribution der Quartaln abgezogen, die übrige auch, nach Ermeßigung gestrafft, und zu dessen richtiger Vollziehung, die außbleibende, zu spath kommende, oder zu frühe abtretende Personen durch den Cantzley-Knecht fleissig an beeden Orthen in acht genommen, und von Tag zu Tag, neben dem Quanto, so ein ieder, den Stunden nach, negligirt, treulich aufgezeichnet, dem Cantzley-Tax-Einnehmeren Copia davon Wochentlich zugestellet, durch denselben aber, bey nechster Außtheilung des Salarii, einem ieden die Rechnung und Abzug seiner Versäumnuß formirt, und diese Neglecten-Gelder unter die andere fleissig erscheinende, über ihre behörige Besoldung, nach Proportion außgetheilet werden.

Und sollen die Neglecta denen Fleißigen accresciren.

Jedoch bleibet, zum Acht und Zwantzigsten, einem ieden ohnbenommen, falls Er bey der Cantzley oder Leserey umb die gewöhnliche Zeit zu erscheinen, anderer Geschäfften halber verhindert, oder auch gar den Tag über abzuseyn erhebliche Ursach hätte, solches dem Cantzley-Verwalter iedesmahls bey Zeiten vorher anzudeuten und dardurch der gedachten Versäumnuß sich zu entfreyen, wie dann der Cantzley-Knecht, ob dergleichen Entschuldigungen vorgangen, sich bey dem Verwalter erkundigen, und diese nicht mit ad Listam negligentium setzen solle.

28. Wann einer erhebliche Ursach hätte nicht erscheinen zu können, soll Er dem Verwalter solches zuvor andeuten. die Straff zu evitiren.

Derjenige so, zum Neun und Zwantzigsten, in angelegenen seinen Privat-Geschäfften etwan ausser der Stadt zu reisen nöthig hätte, demselben kan der Verwalter, auf deßwegen vorgehendes gebührendes Ansuchen, Acht oder Vierzehen Tage Zeit, nach Gelegenheit der Reiß und Verrichtung (wann anderst bey dem Gericht und Cantzley dardurch sonderlich nichts verabsäumet wird) erlauben, falls aber dessen Geschäfften ein mehrere Zeit erforderen wolten, solle deren Verstattung bey Uns gebührend gesucht und erwartet, und diejenige, so über die erlaubte Zeit ausbleiben, nicht minder, als andere obiger Determination nach, an dem Salario gestrafft, und vor ieden Tag der Verdienst abgezogen, und inter Neglecta gerechnet werden.

29. Der Verwalter soll zur Abwesenheit nur 14. Tage erlauben, mehrere Zeit aber bey Ihro Churfürstlichen Gnaden zu Maynz zu suchen.

Die bißhero unterbliebene anbefohlene Erneuerung Tabellæ Privilegiorum de non appellando, Electionis Fori und andere mehr, so ein oder ander Stand erlangt, solle, zum Dreyßigsten, der Verwalter ehist werckstellig machen, und daß solche in der Raths-Stuben affigirt, oder sonsten, zu der Assessorum Behuff und Nachricht, in ieden Senat ein Exemplar davon verschaffen.

30. Der Verwalter soll Tabellam Privilegiorum verfertigen.

Den Tax-Einnehmern, zum Ein und Dreyßigsten, betreffend, hat derselbe aus dem vorigen Memorial bey dem 30. 31. und 33ten Punct seine Beweisung dahin, nemblich zu sehen, daß die Partheyen, oder deren Sachwalter in Außlösung der Processe über den gewöhnlichen Tax nicht beschwehret, hingegen was dieselbe von Processen auf die Cantzley zu fertigen geben, auch von ihnen förderlich außgelöst und bezahlt, die Säumige aber dem Verwalter zeitlich denunciiret, und durch denselben vermittels Imploration

31. Des Pessiani Gelder sollen nach Proportion eines ieden Salarii distribuirt werden.

tion des Kayserl. Cammer-Gerichts Hülff und Execution dessen so vielfältig, und sonderlich Anno 1638. den 6ten Julii ertheilten gemeinen Bescheid nach, zur Zahlung angestrenget, bey den Distributionibus Salarii eine durchgehende Gleichheit gehalten, darbeneben gleichwohl einem ieden, was er verordneter massen durch seinen Unfleiß verabsäumet, nach des Cantzley-Knechts Delignation, iedesmahl richtig abgezogen, und den anderen zugeeignet, des Pessiani Gelder aber, nach Proportion eines ieden Cantzley-Verwandten Salarii, distribuirt werden.

32. Die Ingrossisten und Copisten sollen dem Reichen umb die Gebühr, dem Armen aber umbsonst schreiben, und die Partheyen gegen Willen mit absonderl. Recompens nicht beschweren.

Die Ingrossisten und Copisten zum Zwey und Dreyßigsten werden hiemit nochmahlen ernstlich erinnert, dasjenige, was ihnen in Cantzley- und Gerichts-Sachen zu ingrossiren und copiren vorkommet, es betreffe gleich reich oder arme Partheyen, ohngesäumt, sauber, correct und nicht zu weitläuffig, dem Vermöglichen vor die Gebühr, dem Armen aber umbsonst zu schreiben, dasselbe auch, vor der Außliefferung mit sonderem Fleiß zu revidiren und collationiren, über die Ordinari-Tax auch vor sich mit Abforderung absonderlicher Recompens die Partheyen gegen Willen nicht zu beschwehren, oder iemanden, dessen Unterlassung halber, mit der Expedition aufzuhalten;

33. Dem Complenten ist erlaubt intra Cancellos zu sitzen.

Dessen dann, zum Drey und Dreyßigsten, der Cantzley-Knecht, wegen Sigillirung der Processe, oder anderer seiner ohne das obliegender schuldigen Arbeit sich gleichfals allerdings müssigen, und weder Er, noch andere extra Cancellos Cancellariæ sitzende Personen, als Einnehmer, Bothenmeister, Ingrossisten und Copisten, ausserhalb des Complenten, ohne Special-Geheiß und Willen des Verwalters, in die Proto- und Notariorum-Schrancken eintreten, weniger darin was aufsuchen, hinweg nehmen, oder anderen davon Communication thun, keine Supplication annehmen, oder ohnerlaubt hinaus geben, sondern an seinem ihme assignirten Orth sitzen bleiben, seinen Verrichtungen, so ihme von dem Verwalter, Proto- und Notariis aufgegeben worden, treulich abwarten, sich alles, zu Distrahirung anderer Personen, gereichenden lauten unnützen Geschwätzes und Umblauffens enthalten, was sie von Gerichts- und Cantzley-Sachen unter Handen bekommen, sehen oder hören, sonderlich die Erkäntnuß der sub expeditione habender Processe, deren frühezeitige Eröffnung den Partheyen mannichmahl zu grossem Nachtheil gereichen kan, in Pflicht-mässiger Verschwiegenheit halten, sonsten männiglichen, so mit ihnen zu thun, seine gebührende Ehr bezeugen, und sich aller Bescheidenheit gebrauchen solle.

Modestia in Cancellaria.

Silentium.

34. Die sämbtliche Cantzley-Verwandte sollen sich der Ordnung, Visitations-Abschieden, Memorialien und geleisten Pflichten gemäß verhalten, und keine Geschenck nehmen, hingegen soll ein und andere Cantzley-Stell vacirend bleiben.

Uber diß werden, zum Vier und Dreyßigsten, gesambte Cantzley- und Leserey-verwandte Personen, auch zu dessen treuer und fleißiger Verrichtung, was des Cammer-Gerichts Ordnung, Visitations-Abschied, Memorialien, und die geleistete Pflichten von einem ieden, seiner tragenden Function halben, zu præstiren erforderen, angewiesen, und nochmahlen sambt und sonders absonderlich hiermit ernstlich erinnert, daß keiner unter ihnen, wegen beschehener Completur, und ad referendum eingelieferter Acten, Fertigung der Process, Beförderung der Decreten und Bescheiden, oder sonsten geleisteter schuldigen Ambts-Diensten halber, von den Partheyen über die Cantzley-Gebühr einige Recompens, oder Geschenck, unter was Prætext oder Nahmen es immer geschehen könte oder möchte, als den Pflichten ohne dem zuwider, weder fordere noch annehme, sondern mit seiner Besoldung sich befriedigen lasse, dessen künfftiger besserer und beständiger Einfolgung aber Wir, bey nechst instehendem Reichs-Tag behörige Vorsehung thun, immittels aber Unserm bereits in Anno 1660. den Augusti ertheiltem Decreto gemäß, ein und andere vacirende Cantzley-Stelien, so viel man deren ietziger Verrichtung nach, bey eingestelten täglichen Audientien füglich entbehren kan, ohnersetzet lassen wollen.

Und dann hierbey Unsere ernstliche und schließliche Meynung ist, daß dasjenige, was bey dieser nun zum andernmahl, tragenden Ambts halben, aus angelegenem Eyffer die Justiz zu befördern, sonderlich aber die Cantzley und Leserey in geziemender Bestellung zu erhalten, von Uns mit Mühe und Kosten angeordneter Visitation, Wir bemeldter Cantzley und Leserey in genere, auch einem ieden deren Anverwandten in specie seiner Function und schuldigen Verrichtungen halber, künfftig zu observiren obgedachter massen fürgeschrieben, auch hinführo mit mehrerem Eiffer, als bey voriger Unserer gnädigsten Verordnung bezeuget worden, und zwar solcher gestalt gehorsamlichen ingehalten werde, damit Wir, aller ferneren Klagden derentwegen, und deren nöthiger Bestraffung entübriget bleiben mögen.

Commination.

Als befehlen Wir denenselben hiemit sambt und sonders gnädiglich obberührten Puncten in allen ihren Stücken, so lieb einem ieden Unser festiglich entschlossenes straffbares Einsehen, auch würckliche Entsetzung seiner tragenden Diensten, zu vermeyden seyn, treulich und ohne Gefehrde nachzusetzen, den Verwalter zugleich über dessen beständige Inhaltung seines Ambts Authorität, und scharpffer Inspection sich obberührter massen zeitlichen zu gebrauchen nochmahlen erinnernd, wornach sich dann ein ieder hinführo eigentlich zu richten wissen wird; Geben zu St. Martinsburg in Unserer Residenz-Stadt Maynz, den 11ten Decembr. Anno 1662.

Wird der Verwalter sich seines Ambts Authorität und scharpffer Inspection zu gebrauchen erinnert.

(L. S.) Churfl. Mayntzische Cantzley.

CCCXXII.

CCCXXII.

Der Röm. Kayserl. Majestät höchstansehnlichen Herren Commissarien, Herrn Ertz-Bischoffs zu Saltzburg Tax-Ordnung und Satzung, wie es auf dem noch währenden Reichs-Tage zu Regenspurg zu halten, de Anno 1663.

MAchdem die Römisch Kayserl. Maj. etc. Unser Allergnädigster Herr etc. eine gemeine Reichs-Versammlung publiciren, und dieselbe allhero in diese Reichs-Statt Regenspurg legen lassen, dabey auch bedacht, daß aus Unordnung viel und grosser Schaden erwachsen, durch gute Ordnung aber ein gemeiner Nutz fruchtbarlich erhalten werden kan. Hierumb und dieweil bey vorigen Reichs-Tägen gemeiniglich wegen der Victualien, Losament und dergleichen Notturfft, eine billiche Tax, so dann in anderen Sachen gleichfalls eine gewisse Ordnung gesetzt und gemacht worden, welches ietzund ie so hoch, als vor diesen iemahls von nöthen seyn will.

So haben Ihro Kayserliche Majestät dem Hochwürdigsten Fürsten und Herrn, Herrn Guidobalden, Ertz-Bischoffen zu Saltzburg ꝛc. Legaten des Stuhls zu Rom ꝛc. als dero zu gegenwärtigen Reichs-Tag bevollmächtigten höchstansehentlichen Commissario, Macht und Gewalt aufgetragen, Sich wie dißfalls gebräuchig und herkommen, mit des Heil. Reichs Ertz-Marschallen des Chur-Fürsten zu Sachsen, etc. anwesenden Räthen, Bottschafften und Gesandten, hievon zu unterreden, zu berathschlagen und zu vergleichen. Wann dann solches auff vorhergehende Erkundigung bey allhiesigem Stadt-Cämmerern und Rath, auch der Zeit Läufft und anderer Umstände Beschaffenheit nach, erwogen und beschlossen ist, wie folgt: Also läst im Nahmen und an statt Ihrer Kayserlichen Majestät höchstermeldter Ertz-Bischoff zu Saltzburg, Männiglich hiemit ernstlich anmahnen und auferlegen, daß sie die hernach beschriebene Satzung und Ordnung gehorsamlich annehmen, und bey ietzwährendem Reichs-Tag darwider nichts thun, noch handeln: Zu welchem Ende denn der Reichs-Erb-Marschall, wie ingleichen der Rath in denen ihm zukommenden Fällen gestracks zu exequiren und handzuhaben, Gewalt und Befehl empfangen, so wohl für sich selbsten, alß durch ihre Untergebene getreue fleissige Achtung darauf zu geben, ja das alles ohne iemands Respect gestracks zu exequiren und handzuhaben.

Männlich soll sich friedlich halten.

Erstlich: sollen alle diejenige, so zu diesen Reichs-Tag beschrieben und erfordert, oder dero Abgesandten, Räth und Verordnete, auch die sonst anhero kommen, was Würdens, Stands oder Wesens die seyen, sambt ihren Dienern und Angehörigen, niemands ausgeschlossen, sich in ihren Herbergen, und sonst gegen männiglich friedlich und dermassen verträglich verhalten und erzeigen, damit sie unter sich selbsten, noch mit andern keinen Rumor, oder andere unheimliche Handlungen anfahen, und sonderlich diejenige, so nicht erfordert, den erforderten keinerley Unruhe oder Ungelegenheit zuziehen, bey Vermeidung ernstlicher unnachläßlicher Straff, wie dann auch hiemit im Nahmen Allerhöchstgedachter Ihrer Kayl. Maj. alle Duella, Provocationes, Rauffen, Balgen und Ausfordern, es geschehe aus was vermeinten Ursachen es immer wolle, auch Entblösung der Wehren, Tragung verbottener Büchsen, und dergleichen bey hoch und niedern Standts-Personen, inn und ausser der Stadt, gäntzlich und allerdings verbotten werden, mit dieser ausgedruckten Commination, daß gegen den Provocanten so wohl, als erscheinenden Theil unabläßliche Leib- und Lebens-Straff, ohne Unterscheid der Personen alsobald gantz ernstlich vorgenommen werden solle: wie dann allhiesigem Magistrat anbefohlen wird, der gesammten Bürgerschafft ernstlich und bey Straff anzusagen und aufzulegen, daß so bald in einem Bürgerlichen Hauß, oder auff der Gassen vor dem Hauß bey Tag oder Nacht ein solcher Rumor und Handel sich erhübe, durch und in welchen Pistolen, Degen, Messer, Priegel, Stein und andere gefährliche Instrumenta gezuckt, entblöst oder ergriffen würden, der Bürger schuldig seyn soll, solches der nächsten Wacht anzuzeigen, welche auch gleichfalls befehlt, neben dem Bürger dem Rumor zuzulauffen, die Frevel und Übertretter ohne Ansehung der Person in die Wachtstuben wohl verwahrlich einzuführen, und mit ehester Gelegenheit der verhafften Personen gebührenden Instanz solches zu verkünden, auch der Instanz, auf Begehren, erfolgen zu lassen. Neben dem Bericht, wie sich die That beschaffen befunde.

Es sollen sich auch alle und iede, was Nation, Stands und Würden dieselben seynd, ehrerbietig und freundlich gegen einander verhalten, und keiner dem andern, von wegen der unterschiedlichen Sprachen, Sitten und Kleider, noch einigerley anderer, sonderlich Religions- oder Glaubens-Sachen willen verachten, noch verspotten, oder aber in der Kirchen Ungelegenheit anfangen, auch von denen Reichs-Sachen, denen es nicht gebühret, nichts unbedächtliches discurriren, bey Vermeydung der Straff, so dißfalls nach eines ieden Verbrechen fürgenommen werden solle.

Ob sich aber einer oder mehr über den andern, einigerley Sachen halber, so sich zuvor zugetragen, gen, oder allhier zutragen möchten, zu beschweren, und ihne deshalben zu besprechen vermeinte, so soll er sich alles thätlichen Fürnehmens mit Worten, Schrifften und Wercken, bey Vermeidung schwerer Straff, gäntzlichen enthalten, und ausserhalb Rechts nicht handeln, sondern vor seiner ordentlichen Obrigkeit beklagen, und daselbst ferneres Bescheids erwarten.

Vom Rumorn oder Gefecht.

Ob sich aber bey Tag und Nacht einiger Rumor, Verwundung, Todtschlag, oder was dergleichen seyn mag, zutrüge, so soll niemands, ausser des Reichs-Marschallen, und der Statt Deputirten Wachten, wie im ersten Punckt vermeldet, Scheidens oder anderer Ursachen halben, zulauffen, noch ietztgemeldten Deputirten Verhinderung thun, damit die Obrigkeit und andere, denen hierauf zu sehen befohlen, wissen, wer an solchen Rumor oder Unfall schuldig seye, nach dem Schuldigen greiffen, und gegen einen Jeden seiner Verwürckung nach handlen mögen.

Es soll auch der Reichs-Marschall, oder der Rath, welcher unter ihnen solchen Lermen oder Handel am negsten oder ersten gewahr würde, ausser einiges Zweiffels oder Disputats vollkommentliche Gewalt und Macht haben, die Jenige, so bey solchen unfriedlichen Thaten und Vornehmen betretten würden, in Verwahrung und gefänglich anzunehmen; die sich auch, oder sonsten iemands, wer der auch seye, dem Reichs-Marschallen, wie auch der Statt, oder dero Befehlshabern mit nichten widersetzen, noch unter dem Schein, als ob sie dieser oder jener Jurisdiction nicht unterworffen, gegen ihme entschütten, oder wiedersetzig erzeigen sollen, bey Leibs-Straff und erlaubter Gefängniß gegen allen Wiederspänstigen, doch sollen nachmahls die, so also verwahrlich und gefänglich angenommen, ein ieder seinem ordentlichen Richter auf sein Beklagten Abförderung, gefolgt und überantwortet werden.

Von Herrenlosem Gesindlein, Betlern und siechen Personen.

Es sollen auch alle und iede Personen, was Nation, oder Stands die seyn, so nicht Herrn-Dienst haben, und solche bescheinen können: Item die jenige, welche kein Handwerck, oder sonsten andere ehrliche Handthierung treiben, (darunter insonderheit unzüchtige Weibs-Personen, auch die fremde, außländische, unbekandte starcke Bettler und siechen, so mit vergifften, contagiösen Erb-Kranckheiten, oder andern abscheulichen Leibes-Schaden beflecket und beladen, begriffen) alsobald nach Verkündigung dieser Ordnung ohne allen Verzug sich aus der Stadt verfügen, und ferners darinnen, und sonderlich die Bettler, weder um und neben den Kirchen, oder sonsten und ausserhalb der Stadt an den Graben nicht finden noch betreten lassen; oder zu gemeiner Stadt-Arbeit mit angelegten Springern, Ketten und Banden geschmittet, und dadurch von der Faulheit und Müßiggang abgehalten werden.

Es soll auch niemand denjenigen, so dieselben hinauß und wegzuschaffen von gemeiner Stadt wegen hierzu sonderlich verordnet, nicht verhinderlich seyn, alles bey Straff der Verweisung.

Von Verwahrung der Lichter.

Es sollen auch die Wirth, Gäst, Ihre Diener, und sonsten männiglich mit dem Feuer und dem Lichtern in den Cammern, Caminen, Küchen und Ställen fleißig Aufsehen haben, und gute Vorsichtigkeit gebrauchen, die Rauchfäng, der Nothdurfft nach, auf ihren Unkosten fleißig kehren lassen, wie dann dessentwegen der Stadt Rauchfangkehrer befehlicht sind, zu gewisser Zeit herum zu gehn, und acht darauf zu haben, damit durch Unfleiß und Verwahrlosung dißfalls kein Schaden entstehe, dann da iemands befunden, durch welchen Feuer-Schaden verursachet, der soll, samt Wendung und Kehrung solchen Schadens, mit Ernst darum gestrafft werden, und weilen bißhero die Erfahrung geben, daß durch das Toback-Trincken viel Feuers-Brunst entstandten und auskommen, also soll selbigen Trinck- oder Pfeiff-Toback zu trincken, zu kauffen und verkauffen verbotten seyn, und da einer hierüber betretten würde, solcher also angesehen werden solle, daß sich andere dessen zu enthalten Ursach haben mögen.

Wie man sich in Feuersnöthen verhalten soll.

Da aber (das GOtt doch gnädiglich verhütten wolle) Feuer auskäme, so soll niemands Fremder, wer der auch seye, bey Tag, oder Nacht, weder Löschens, oder andern Ursachen halber, nicht zulauffen, sondern allein der Reichs-Marschall, und diejenige, so nach gemeiner Stadt allhier Feuer-Ordnung darzu gehörig; Sondern in seiner Herberg bleiben, oder da ihme von dem verordneten, zum Feuer zugesprochen, abgemahnet werden, und in Unglück gerathen solten, niemand die Schuld als ihnen selbst zuzumessen haben. Es soll auch ein ieder die Verordnete von Raths und gemeiner Stadt wegen, unweigerlich bey Vermeidung ernstlicher Straff in das Hauß, so unter der Gefahr begriffen, oder daraus die Rettung geschehen müsse, einzulassen schuldig seyn: Doch mögen Ihre Hochfürstl. des Bischoffen als ietzigen Kayserlichen Principal-Commissarii, auch Chur-Fürsten und Stände, und deren Gesandtschafften Hoffgesind und Diener, sich zu ihren Herrschafften thun, und daselbst auffwarten; wie in solchen Fällen gebräuchlich.

Daß keine Büchse in der Stadt abgeschossen werden soll.

Vnd zu so viel mehrer Verhüttung Feuers-Gefahr und anderer Vnruhe soll niemands, wer der auch seye, weder bey Tag oder Nacht innerhalb der Stadt Regenspurg Ringmauern, oder ausser nächst der Stadt-Thoren einige grosse oder kleine Büchsen abschiessen, noch in einigerley Weiß mit Raggeten oder andern Feuer-Werck umbgehen, sondern wer damit kurtzweilen, oder sich versuchen will, der mag es ausserhalb der Stadt an denen darzu verordneten Oertern, da es ohne Gefahr geschehen mag, thun. So solle auch keiner, der nicht über Land zu reysen willens in der Stadt Pistolen, oder lange Rohr führen, oder nachführen lassen, bey ernster Straff.

Wie man sich bey Tag und Nacht auf den Gassen verhalten solle.

Es sollen sich alle Gäst, außwendige Personen, und derselben Diener iedesmahl zu rechter Zeit, vnd zum längsten um 10. Vhr zu Nachts in ihre Herberg begeben, auf der Gassen keine Vnruhe, mit Geschrey und ungewöhnlichen Gepoch, oder sonsten erregen, zu niemand sich nöthigen, sondern Männiglichen unverhindert seines Weges gehen und paßiren lassen.

So aber iemands Herrn-Dienst, oder anderer redlicher Geschäfft halber bey Tag in sein Herberg nicht kommen möchte, und also zu Nacht über die Strassen und Gassen zu gehen, und zu wandeln seine Nothdurfft erforderte, der, oder dieselben sollen züchtig und gebührlich sich halten, auch nicht ohne Licht gehen, wie dann die Wachten allhie derhalben ernstlichen Befelch ohne Respect alle Vnordnung abzustellen und zu verhütten.

Würde es sich dann zutragen, (das der Allmächtige GOtt gnädig verhütten wolle) daß ein Lermen und Aufflauff, durch was Weiß oder Weg solcher immer geschehen, oder was angestifftet werden möchte, sich erhübe, so soll niemands blasen oder Lermen schlagen, ohne Ihr. Hoch-Fürstl. Gn. Wissen, und deroselben Bescheids in dem allen gelebt werden, doch unabbrüchig hiesiger gemeiner Stadt-Verordnung des Feuers und Sturmschlagens halber.

Von Einlogirung: und wie sich die Gäst gegen den Wirth, und die Wirth gegen den Gästen verhalten sollen.

Es soll kein Bürger oder Innwohner der Stadt niemands Fremden, wer der auch seye, in seine Behausung, ohnlogirt, und ohne Vorwissen des Reichs-Marschallen, auch den Rath unangezeiget nicht einnehmen, sondern ein ieder von seinen Gast einen gewissen Zetel denenselben zu ihrer Nachrichtung alsobalden einschicken.

Item es soll kein Gast, was Würden, Standts, oder Wesens der seye, seinen Wirth, bey dem er beherberget, dergleichen auch der Wirth dem Gast, einigerley Weiß nicht beschweren noch beleidigen, und sonderlich der Gast weder Fütterung, Hew, Holtz, Lichter, noch sonst anders wieder seines Wirthes Willen, und ohne vorhergehende Vergleichung, und paare Bezahlung eines ieden Werths, darumben sie sich vergleichen, fordern oder nehmen, sondern ein ieder dasjenige, so er also fordern und nehmen will, alsobald zu des Verkäuffers billigen Genügen, bezahlen; Wer aber hierwieder handeln würde, der soll nach Gelegenheit seiner Verbrechung ernstlich darumb gestrafft werden.

Vom Spielen.

Es soll niemands kein falsch oder betrüglich noch ander unbilliges Spiel treiben; Jedoch soll hierdurch denen von der Ritterschafft und Adel, auch anderer Erbarn Personen in ihren Behausungen oder Herbergen, auch auf der Trinck-Stuben allhier oder sonst an anderer Orten, ehrliche Spiel zu treiben nicht verbotten seyn.

Spielleuth, Schalcks-Narren, Freyhardt, Sprecher und dergleichen Personen sollen auf diesen währenden Reichs-Tag, weder zu Chur-Fürsten und andern Ständen des Reichs, noch deroselben Abgesandten gehen, sie werden denn insonderheit darzu beruffen und erfordert.

Vom Vorkauff.

Nachdem sich bey voriger Reichs-Versamlung befunden, daß männiglich seinem Belieben nach im Kauffen und Verkauffen, gehandelt oder Fürkauff getrieben, dardurch nur Theurung verursachet worden; So solle sich niemand, weder von Frembden noch Bürgern unterstehen die zugeführte Proviant auf der Strassen, und sonsten fürzukauffen, oder der Zeit an andere Orth zu verführen.

Und damit solcher Fürkauff bey männiglich durchaus abgestellet und keines wegs verstattet werde, so ist Sr. Hochfürstl. Gnaden ernstlicher Befehlch, Will und Meinung daß hinfort keiner, er seye Bürger oder Inwohner alhier, oder aus denen umliegenden Fürstenthum und Landen, auch sonsten von Haußgesind, auch der Chur-Fürsten und Stände Diener, gar niemands außgenommen, durch sich selbst, oder aber andere derselben verordnete nicht allein in der Stadt, sondern auch ausser derselben auf 5. Meilwegs des nächsten um die Stadt herumb einigerley Proviant zum Vorkauff nicht auffkauffen; Sondern solche Proviant alle ohne allen Vorkauff auf die von gemeiner Stadt verordnete offene freye Feyl-Märckte bracht werden; Bey Ihrer Hochfürstl. Gn. des Reichs-Marschallen, wie auch des Raths respective, so viel

viel eines ieden Jurisdiction betreffen thut, schwerer Ungnad und Straff, auch Verliehrung der Proviant, die er also wieder Ordnung erkaufft und verkaufft hätte.

Getraidt- und Brodt-Kauff.

Allerley Sorten des Getraidts, so vielen dessen, ietzo oder künfftig, täglich auf Wasser und Land, desgleichen auch das Brod, so auf den Kärren und Wägen anhero kombt, soll auf die Orth, so von gemeiner Stadt insonderheit darzu verordnet, zu offenen feilen Kauff gebracht, und gebacken werden, damit es dem Gewicht und Ordnung, so deshalben durch die Verordnete des Hauß-Gerichts angezeigt, gemeß- und gebührlicher Wehrung an der Klarheit und Güte haben: Desgleichen solle es mit Backung des Brods durch die hiesige Becker, ihrer Ordnung gemäß gehalten und das Schaff Waitzen, Korn und Gersten, nach dem Monatlichen Tax, wie sich derhalben des Reichs-Marschallen, und dessen, so Ihro Hochfürstl. Gnaden darzu deputirn, mit dem Magistrate allhier, iedesmahl unterredt und verglichen haben wird, gesetzt, gegeben, auch nicht höher verkaufft werden; Bey Verliehrung des Brods, Früchten und anderer ernster Straff.

Fleisch-Kauff.

Hiemit soll auch den Fleischern aufferlegt seyn, alles Fleisch so sie verkauffen, an die gewöhnliche Fleisch-Banck, und andere darzu verordnete Orth, zu freyem Kauff nach dem Gewicht, und nicht nach der Hand zu bringen, und ausserhalb derselben in die Häuser oder Winckel, dessen etwas zu vertragen, oder zu verstecken, oder heimlich darinn zu schlachten, bey Verlust des Fleisches und anderer würcklicher Straff, durchaus gantz und gar verbotten seyn.

Wie aber und in was Kauff ein iedes nach dem Regenspurgischen Pfund, auf Geschau und Besichtigung gegeben werden soll, giebt nachfolgender Tax, und solle dieselbe von der Metzge also verkündigt und angeschlagen, auch darmit darüber vestiglichen zu halten, sondere Auffsichauer durch den Reichs-Marschallen, wie auch dem Rath verordnet werden, dieselbe Auffseher sollen unter andern darauff fleißig acht haben, daß die hiesige und frembde Metzger, Baurn und andere, wie sie Namen haben, alles Vieh, so sie schlachten wollen, lebendig anhero zur Stadt treiben, und es nit eher, dann wann es beschauet, abschlagen und abstechen.

Die frembde Metzger sollen auch ihr Fleisch nach den Pfund weniger nicht, als die hiesige außwegen, alles nach dieser Stadt Gewicht, so sie aus dem Haußgerichte zu entnehmen, doch wird der Kayserlichen Majestät mehr höchsternannten Commissarii Hoff-Metzger hierinnen ausgenommen.

Folgender Tax.

Erstlich: Gut Vngarisch-Steuerisch- und Wald-Ochsen Fleisch ein Pfund p. 14. Pfen.

das schlechtere	13. Pfen.
das gute und Ochsenmeßige Khüfleisch	14. Pfen.
das schlechtere	13. Pfen.
das Kalbfleisch	13. Pfen.

das Lamb- und Kützfleisch mag zwar nach dem Gesicht geben werden, doch daß das Pfund nicht über 3. Kreutzer hinauß kommen thue.

Schaff- und Bockfleisch	12. Pfen.
Ein Kalbskopff sambt den Füssen	12. Kr.
Das Geling sambt halber Lebern und Krüß	12. Kr.
Ein Kälber-Kröß	5. Kr.
Ein Ochsenmagen	6. Kr.

Wampen und Füß, doch daß die feiste nicht ausgeschnitten werde: Ein Pfund 10. Pfen.

Ein Wämpl	2. Kr.

Schweinen-Fleisch.

Den lautern Speck ein Pfund	8. Kr.
Den schlechtern	7. Kr.
Das beste Fleisch darauff der Speck bleibet	13. Pfen.
Das schlechtere davon der Speck kömbt	11. Pfen.
Ein gute und wohlgestupte Bratwurst	4. Pfen.
Ein ungestupte Bratwurst	3. Pfen.

Fisch-Kauff.

Aalen: ein Pfund	30. Kr.	Schrotzen und Schrolen.	6. Kr.
Feehren	30. Kr.		
Hechten	12. Kr.	Aelthl	7. Kr.
Rutten	13. Kr.	Gute Gründl. den Kopff	28. Kr.
Karpffen	7. Kr.		
Schaiden	16. Kr.	Gemeine Gründl	8. Kr.
Bairmb	7. Kr.		
Nörffling	8. Kr.	Gute Sängl	28. Kr.
Rothuechen	12. Kr.	Gemeine Sängl	8. Kr.
Zündl und Pürschen	7. Kr.	Koppen	10. Kr.
		Grundkreß	6. Kr.

Die Fischer und Fischhändler seind mit Ernst anzuhalten, ieden Kauff, wie hoch sie nemlich iede Gattung von Fischen erkaufft, bescheinen, und nachdeme Monathlich ihnen ein Tax zu machen, (desgleichen es auch mit dem Fleisch und dessen Satz gehalten werden soll) mit Ernst über solchen Tax zu halten, und iedesmahl dem Reichs-Marschallen neben dem, so Ihre Hochfürstl. Gn. darzu verordnet haben, von der Stadt zu Nachrichtung solche zu communiciren.

Schmaltz, Butter und Vnßlith.

Ein Pfund Rind-Schmaltz		7. halb Kr.
Butter		8. in 9. Kr.
Schweinen-Schmaltz		8. Kr.
Den Centen Vnßlith	ausgelassen	12. 13. fl.
	unausgelassen	10. 11. fl.
Ein Pfund Kertzen		9. Kr.

Ein Kopff Milchraumb 3. 4. Kr.
Ein Kopff Milch 5. Pfen.

Wein-Bier- und Eßig-Kauff.

Was für Wein oder Bier auf der Achs oder Wasser sonsten hieher kombt, das soll alles am gewöhnlichen Wein-Marck gebracht, und daselbst umb einen ziemlichen Kauff gegeben, auch in Ausschenckung des Weins, Biers und anderen Getränckes ohne Schmählerung des Raths privilegirten Ungelds und anderer Gebühr, in nachfolgenden Werth verkaufft werden:

Malvasier und Spanischen Wein den Kopff p. 40. Kr.
Rainfel 30. Kr. Mößler Wein. 20. Kr.
Den besten alten Rhein-Wein. 15. 16. Kr.
Den geringern Rhein- und Näcker-Wein 12. 14. Kr.
Alten Bayrischen Wein 5. 6. Kr.
Möth 9. Kr.
Wein-Eßig 4. 5. Kr. Bier-Eßig 2. Kr.
Weisses Bier in dem Bräuhauß 7. Pfen.
Und bey den Wirthen 8. Pfen.
Braun Sommer-Bier 8. Pfen.
Pfältzisch Bier.

Von Zehrungen und Mahlzeiten bey den Wirthen.

Welcher offener Wirth aber Gasthalter zur Mahlzeit drey guter Fleischgericht, darunter gebraten und gesotten Hennen, oder ander gut tauglich Fleisch, darzu Suppen, Gemüß, Käß, und Obst gibt, und über den Tisch zum wenigsten 8. Personen sitzen, deme soll die Mahlzeit ohne das Getränck bezahlt werden umb 30. in 36. Kr.

Wo aber weniger wären, solle ihnen der Wirth solche nach dem Pfennigwerth, doch umb ein leidliches Geld zu rechnen, schuldig seyn.

Deßgleichen giebt ein Wirth dreyerley Fisch-gericht, als Hechten, Karpffen, gebrattene und gebackene Fisch, sambt Suppen, Gemüß, Käß und Obst, so soll er von der Mahlzeit, darüber zum wenigsten, wie vermeldet 8. Personen sitzen, haben in 45. und 48. Kr.

Wo aber weniger wären, solle es darmit, wie bey dem vorhergehenden Paragrapho von der Fleisch-Mahlzeit gedacht, gehalten werden.

Und soll der Gast dem Wirth den Wein, Bier und anderes Getränck, welches ihme doch, bey dem Wirth zu nehmen, oder sonsten seines Gefallens anderstwo zu holen, freygestellet, nach laut der Tax, absonderlich zu bezahlen schuldig seyn.

Es soll auch für eines Dieners Fleisch-Mahlzeit, sambt einer Kandel Bier 15. in 18. Kreutzer; Für ein Fisch-Mahlzeit aber, gleichfals mit einer Kandern Bier mehr nicht denn 20. in 24. Kr. bezahlet werden. Unter der Kandel wird allhier ein Kopff verstanden.

Es soll auch ein ieder Gast Macht haben, sich mit seinem Wirth nach ihrer beeder Gelegenheit und Willen, allein umb die trucken Mahlzeit, oder sonsten des Essens und Getränckes halber, zu vergleichen, und dann, so viel die Gäst, ausserhalb der Mahlzeit und obgesetzter Ordnung, von Essen und Trincken haben wollen, das sollen sie dem Wirth sonderbahr bezahlen, oder sich dessen mit ihme auch sonderbahr vergleichen; Gleichergestalt sollen die Gäst auch die Morgen-Suppen, Zech, Schlaff- und Unterdrunck, nach der Anzahl, und als viel sie auff ihr Anfordern gebrauchen, insonders bezahlen; Doch daß die Wirth den Wein nicht höher geben, dann sie denselben andern auszapffen, und soll ein ieder Wirth in seiner Stuben eine Taffel, daran der Preiß von allen Getranck, so er schenckt, wie auch die Tax von der Mahlzeit und Stallmieth, angeschrieben, hangend haben.

Wolte aber iemand allein, oder Pfennigwerth, oder aber sonsten weniger, als obstehet, essen und trincken, so solt der Wirth ihme solches auch umb ein ziemliches und leidliches Geld geben, und niemand hierinnen unbillig beschwehren.

Von Betten und was daran bezahlt werden solle.

Welcher Gast bey einem Wirth zehret, Futter und Mahl bey ihme nimbt, der soll dem Wirth um das Läger nichts zu geben schuldig seyn, welcher Wirth aber Gäst hat, die bey ihme nicht, sondern anderswo zehren, oder selbst einkauffen, der mag von einem guten Herrn-Bette, mit zarter Leinwath wol versehen, ungeachtet, ob einer allein oder mehr bey einander liegen, die Wochen 45. Kr. von einem Mittlern 36. Kr. von einem geringschätzigen und schlechten Bett aber, darinnen die Diener oder Dienerin liegen, soll der Wirth die Wochen 22. Kr. und nicht mehr nehmen, und Ihme bezahlen lassen, auch die Tax, dem Tag nach, pro rato gehalten werden.

Item welcher Gast bey seinem Wirth zehret, und ausserhalb seiner Schlaffkammer keine absonderliche Stuben, oder Gemach hat, oder haben kan, sondern in der gemeinen Stuben bey dem Wirth, oder andern ist, und seyn will, der soll von derselb gemein Stuben dem Wirth nichts zu geben schuldig seyn.

So auch ein Gast nicht in seiner Herberg mit dem Wirth essen, sondern allein darinn liegen und schlaffen, und sein Pferd stellen würde, doch keine besondere Stuben oder Gemach daselbsten hätte, der soll von der gemeinen Stuben und Kammer, darinnen allein für die Bette, so er gebraucht, sambt der Stallmieth für sein Roß, und für die Lichter Bezahlung zu thun schuldig seyn.

Von Gemach, Stuben, Handels-Gewölber und Keller.

Darmit hinführo, der Stuben und Gemächer

cher wegen, kein Streit zwischen den Gästen und Wirthen in dem Reichs-Quartier sich erhebe, so solle der Gast dem Wirth, (wofern er sich zuvor mit dem Wirth nicht verglichen, bey welchen Vergleich es billigen Dingen nach, in Verbleibung sonderbahrer erheblicher Beschwerden, sein Bewenden hat) Wöchentlich für ein Herren-Stuben und Kammer, ietzigen Zeiten und Umbständen nach 1. fl. für ein Mittel-Zimmer und Kammer 24. Kr. für das geringste aber 12. Kr. und da zu einer Stube keine Kammer verhanden 2. drittheil: oder zu einer Kammer ohne Stuben 1. drittheil bezahlen: Darunter doch der Boden, das Vorhauß und Küchen, auch die Stühl, Tisch und Bänck mit eingerechnet seyn sollen.

Jedoch aber, da derjenige Gast, sonderbahrer Täppich, Fürhang und anderer Utensilium, auch der Wirth Dienstbotten gebraucht, derentwegen wie auch, wann von dem Gast dem Wirth sein gantzes Gewerb gesperret würde; nicht weniger, der Keller und Gewölber halben, mit einander umb ein billiges vergleichen sollen: wegen der Bett aber bleibet es bey obgesetzter Tax, wie von dem Wirthshäusern in vorigem Articul verordnet worden, und solle ein ieder Gast seinem Wirth, wo er etwas an Gemächern, Haußrath, Betten und Leingewand verderbt oder zerrissen, dasselbe ohne Entgeldt des Haußzinßes, wieder gut zu machen schuldig seyn.

Fütterung und Stallmieth.

Des Habern, Heus und Strohes halber, solen sich die Wirth mit dem Habern, nach der Stadt gebrentem, und keinem anderen Maaß, auch in Anschlag gegen den Gästen gebührlich halten, und soll ein ieder Wirth schuldig seyn den Gästen dasjenige Maaß zu geben, welches sie von Ihme begehren; würden sich aber die Wirth unterstehen, die Gäst in deme übermäßig zu beschweren, und mit ungebreunt oder anderem Maaß, als bey dieser Stadt gebräuchlich, gefunden werden, dasselbe solle durch des Reichs-Marschall neben Ihro Hochfl. Gn. und des Raths allhier verordneten nach eines ieden Jurisdiction gleicher weiß gemeßiget, und folgends die Wirth nach Gelegenheit eines ieden Verbrechens ernstlich gestrafft werden.

Welcher Gast in den Wirthshäusern von seinem Wirth Heu und Stroh, aber doch kein Futter nimbt, der soll von seinem Roß Tag und Nacht geben 8. Kreutzer.

Hätte denn ein Gast Habern, Heu und Stroh selbsten, so soll er Tag und Nacht von einem Roß 3. Kreutzer, und nicht mehr Stallmieth geben.

Was aber die Kayserl. Chur-Fürsten und andere des Heil. Reichs Stände, Officier, Räth, Botschafften und Gesandte und deren Zugehörige in den Kayserl. und Reichs-Quartieren anbelanget, soll Tag und Nacht für ein Pferd 1. Kr. zur Stallmieth bezahlet werden.

Solte sich nun zwischen den Gästen und Wirthen dieser vorgesetzten Punckten halber Irrung begeben, so soll des Heyl. Reichs Marschall, wie auch Ihrer Hochfl. Gn. darzu verordnete, ein ieder seiner Jurisdiction nach, solche Sachen, mit Zuziehung eines Ehrsamen Raths albier, so offt als die Nothdurfft erfordert, der Billichkeit und dem Herkommen gemäß entscheiden; Was nun dieselbe zwischen denen Partheyen handlen und decidiren werden; dabey soll es auch hinführo bestehen und bleiben.

Von Heu und Stroh.

Der Centner Heu des besten solle von 30. 36. biß 40. Kr. und der Schober Stroh (wie mans insgemein Tennen-Schütt pflegt zu machen,) umb anderthalb fl. um einen und 3. Orts-Gülden, oder 2. fl. verkaufft und gegeben werden.

Holtz-Kauff.

In Verkauffung des Holtzes solle nachfolgender Tax gehalten werden:

Ein Klaffter gut Büchen-Holtz, Pülnhoffer Läng anderthalb fl. 2. fl.
Bürcken-Holtz 1. fl. oder 5. Orts Gülden.
Füchten- und Tännen-Holtz 40. 50. Kr.
Fähren-Holtz 15. in 18. Batzen
Mischling 18. 20. Batzen.

Roß-Vieh- und Schwein-Marckt.

Der Roß-Vieh- und Schwein-Marckt, soll an den darzu verordneten Orten, wie gebräuchlich gehalten werden, und sonderlich soll im Viehkauff niemand einig Marckflüßig, oder in andere Wege kranck und untüchtig Vieh einmischen; Wer darüber betretten würde, soll gestrafft werden, und darzu des Viehs verlustigt seyn.

Von allerley gemeinen Victualien.

Was von allerhand Victualien auf den Marckt zu verkauffen getragen wird; als Kappaunen, Hüner, Vögel, Wildprett, Gänß, Endten, Ayer, Obst und dergleichen, sollen nicht übersetzet, sondern umb einen billichen und leidentlichen Werth verkaufft werden.

Kraut und Rüben.

Hierbey werden alle Verkäuffer, Gärtner, Kräutler und Baurs-Leut ernstlich anermahnet, daß sie in Pfengwerthen und kleinen Feilschafften, als Kreutlwerck, Garten-Gewächs, Obst und dergleichen sich also verhalten, und solche nach einem leidentlichen Werth verkauffen sollen, damit unausbleiblichen Ernsts Einsehens und Strafens nicht Noth seye: Doch solle hiemit alles unzeitige, ungesunde Obst in die Stadt zu tragen, oder feil zu haben, ernster Straff verbothen seyn.

Elen, Maß, Gewicht, Zement, wie auch frembder Handwercker halber.

Alle, so dem Reichs-Tag allhier beywohnen, es seyen Handelsleuth, Krämer und Aventurir, sollen sich in Kauffen und Verkauffen, der allhiesigen gemeinen Elen, Maaß, Gewichts und Zements durchgehend gebrauchen, da aber einer oder der andere hierüber thäte, und betretten würde, der solle nach Gelegenheit des Verbrechens gebührlich gestrafft werden: Derowegen dann die mit solchem gewiß geaichten und gebrenten Maß, Elen und gezeigneten Gewichten nicht versehen, dieselbe bey dem Hanß-Grafen-Gericht allhier unverzüglich umb die Gebühr abzuholen, zu begehren und zu gebrauchen schuldig, auch sich nicht zu wiedersetzen befugt seyn sollen; bey Vermeidung oberwähnter Straff, und ist der Stadt Hanß-Gericht anbefohlen worden, bey allen Handels-Leuthen und Krämern deswegen zu visitiren und fleißig Obacht darauff zu haben.

Von Sauberung der Stadt.

Letztlich soll ein ieder, er sey Wirth oder Gast, Infection zu verhütten, die Zimmer und Gemächer rein und sauber halten, auch nichts unsauberes auff die Gassen und das Pflaster schütten, oder giessen, und zum wenigsten alle Wochen den Mist und andere Unsauberkeit aus den Häusern und vom Pflaster hinweg führen, über die angezeigte Zeit nicht liegen lassen, und soll ein ernstes Auffsehen deswegen gehalten werden; Solches alles und iedes, so unterschiedlich hierinnen verfast und geordnet ist, wollen höchstgedachte Jhro Hochfürstl. Gnad. Männiglich gehorsamlich zu halten, und deme also nachzusetzen ernstlich befohlen haben, mit der eigentlichen Vergewisserung, daß diejenigen, so solcher Jhro Hochfürstl. Gn. Ordnung in einem oder mehr zu wieder handeln, nach Befindung und Gelegenheit ihres Ubertretens mit Ernst unnachläßig sollen gestrafft werden; Und behalten Jhro Hoch-Fürstl. Gn. Ihr nichts destoweniger bevor, solche Ordnung und Satzung, nach Gelegenheit der Sachen und der Zeit zu ändern, zu mindern, zu mehren, oder gar auffzuheben. Signatum unter Jhrer Hochfürstl. Gn. zu Saltzburg vorgedruckten Secret-Jnsiegel, Regenspurg, den 6. Augusti, Anno 1663.

CCCXXIII.

Verpflegungs-Ordonnance, wie die zu der geschlossenen Provisional-Reichs-Verfassung bestellte Generalität und General-Staab sowohl, als auch die Obristen, sammt den nachgesetzten Officirern und gemeinen Knechten bey erfolgendem Feldzug, Monatlich zu besolden, Dictat. Ratisbon. d. 19br. 1672. per Moguntinum.

General-Staab.

HErr General-Feld-Marschall	1500. fl.
Herr General-Lieutenant	1350. fl.
Denen folgenden beeden Generalen iedem 1200. fl. thut	2400. fl.
Einem General-Wachtmeister zu Pferd	700. fl.
Einem General-Wachtmeister zu Fuß	700. fl.
General-Commissarii	400. fl.
General-Qvartiermeister	225. fl.
General-Auditor sambt seinen Gericht-Schreibern und zugehörigen Leuthen	180. fl.
Einem General-Adjutanten	130. fl.
Einem Medico	100. fl.
Feld-Apothecker sambt seinen Leuthen	90. fl.
General-Staabs-Feld-Scheerer	45. fl.
General-Profos sambt seinen Leuthen	280. fl.
Wagen-Meister-Lieutenant	150. fl.

Cantzley.

Einem Secretario	80. fl.
Einem Cantzellisten	35. fl.
Cantzley-Diener	25. fl.

Regiments-Staab zu Roß.

Monatliche Verpflegung.

Dem Obristen	225. fl. 17. Pferdt.
Obrist-Lieutenant	60. fl. 10. Pferdt.
Obrist-Wachtmeister	25. fl. 8. Pferdt.
Regiments-Qvartier-Meister	24. fl. 8. Pferdt.
Schultheiß sambt seinen Leuthen	30. fl. 3. Pferdt.
Caplan	18. fl. 2. Pferdt.
Secretario	18. fl. 2. Pferdt.
Adjutanten	13. fl. 3. Pferdt.
Wagenmeister	9. fl. 2. Pferdt.
Heer-Paucker	9. fl. 2. Pferdt.
Profoß und seinen Leuthen	24. fl. 5. Pferdt.

Compagnie zu Roß.

Rittmeister	75. fl. 5. Pferdt.
Lieutenant	30. fl. 3. Pferdt.
Cornet	25. fl. 3. Pferdt.
Wachtmeister	12. fl. 2. Pferdt.
Corporal	10. fl. 2. Pferdt.
Qvartier-Meister	10. fl. 2. Pferdt.

Unter diesen ausgesetzten Pferden werden der Officierer Knecht verstanden, welche ihnen in der Rolle an Soldaten passirt werden, und wie andere Reuther würcklich Dienst leisten sollen, wie viel nun aber dergleichen Knecht von solchen Pferdten beritten zu machen, ist bis zur Ankunfft der Generalität ausgestellet verblieben.

Muster-Schreiber	10. fl. 1. Pferdt.
Feld-Scherer	10. fl. 1. Pferdt.
Trompeter	10. fl. 1. Pferdt.
Schmiedt	9. fl. 1. Pferdt.
Sattler	9. fl. 1. Pferdt.
Gemeiner Reuther	9. fl. 1. Pferdt.

Regiments-Stab zu Fuß.

Dem Obristen	200. fl. 12. Pferdt.
Obrist-Lieutenant	60. fl. 8. Pferdt.

Obrist-

Obrist-Wachtmeister	25. fl. 6. Pferdt.
Qvartiermeister	20. fl. 3. Pferdt.
Schultheiß sambt seinen Leuthen	30. fl. 2. Pferdt.
Caplan	18. fl. 2. Pferdt.
Secretario	10. fl. 2. Pferdt.
Adjutant	12. fl. 2. Pferdt.
Wagen-Meister	9. fl. 2. Pferdt.
Profoß sambt seinen Leuthen	24. fl. 5. Pferdt.

Compagnie zu Fuß.

Hauptman	70. fl. 3. Pferdt.
Lieutenant	25. fl. 2. Pferdt.
Fendrich	24. fl. 2. Pferdt.
Feldwäbel	15. fl.
Führer	7. fl.
Fourier	7. fl.
Muster-Schreiber	7. fl.
Feld-Scherer	7. fl.
Gefreyter Corporal	7. fl.
Gemeiner Corporal	6. fl.
Trommelschlager und Pfeiffer	4½. fl.
Gefreyter	4½. fl.
Gemeiner Soldat	4. fl.

Artillerie-Stabs-Verpflegung.

Ein Artillerie-Obrister	450. fl.
Artillerie-Commissarius	130. fl.
Stück-Hauptman	100. fl.
Feld-Caplan	36. fl.
Zeugwärth	100. fl.
Ingenieur	80. fl.
Qvartiermeister	50. fl.
Adjutant	40. fl.
Zeug-Schreiber	35. fl.
Obrist-Wagenmeister	35. fl.
Fourier	30. fl.
Feld-Scherer	24. fl.
Ein Zeug-Diener zu Pferdt	24. fl.
Zeug-Diener zu Fuß	12. fl.
Wagenmeister-Lieutenant	24. fl.
Geschirr-Meister	90. fl.
Geschirr-Knecht	12. fl.
Petardier	24. fl.
Feuerwercker	24. fl.
Minier Corporal sambt darzu gehörigen Leuthen	24. fl.
Proviant-Officier	28. fl.
Constabel	18. fl.
Handlanger	8. fl.
Ein Schmiedt-Meister	24. fl.
Schmiedt-Knecht	12. fl.
Batterie-Meister	24. fl.
Bruck-Meister	24. fl.
Schantz-Meister	24. fl.
Wagen-Meister	20. fl.
Wagner-Gesell	12. fl.
Kuffer-Meister mit einem Gesellen	32. fl.
Zimmer-Meister	20. fl.
Ein Gesell	12. fl.
Sattler	20. fl.
Sattler-Gesell	12. fl.
Ein Profoß sambt den Profoß-Lieutenant und dessen Leuthen	40. fl.
Roß-Artzt	24. fl.
Ein Artillerie-Knecht	10. fl.
Ein Artillerie-Roß	3. fl.

CCCXXIV.

Churfürsts Lotharii Friedrichs zu Mayntz Revisions-Abschied der Kayserlichen und des H. Röm. Reichs Cammer-Gerichts-Cantzley, de Anno 1673.

WJr Lotharius Friederich, von GOTTes Gnaden des Heiligen Stuhls zu Mayntz Ertz-Bischoff, des Heiligen Römischen Reichs durch Germanien Ertz-Cantzler und Churfürst, Bischoff zu Wormbs und Speyer, Probst zu Weissenburg und Odenheimb ꝛc.

Fügen hiemit zu wissen, daß Wir, nach angetrettener Unserer Churfürstlichen Regierung vernehmen müssen, wie daß auf des Kayserlichen Cammer-Gerichts Cantzley und Leserey zu Speyer, wider derselben heilsamblich versehenen Ordnung so wohl, als Unsers lieben Herrn Vorfahrens, Weyland des Hochwürdigen Fürsten Herrn JOHANN PHILIPSEN, Ertz-Bischoffens zu Maynts, des Heiligen Römischen Reichs Ertz-Cantzlers und Churfürstens ꝛc. Hochseeligen Andenckens Liebden hiebevorn an dieselbe vielfältig ergangene Rescripta und Memorialien, verschiedene Mängel und Mißbräuch von etlichen Jahren hero wiederum eingeschlichen, daß nicht allein die heilsame Justiz dadurch in viele Weeg gekräncket, sondern auch die Partheyen an ihren Gerechtsamen zu mehrmahlen gehindert werden könten, daß Wir dahero, tragenden Unsers Ertz-Cancellariat-Ambts halber, zu Abwend- und Verbesserung derselben, aus sonderbahren Motiven bewogen worden, darüber eine Commission und Visitation ergehen zu lassen, auch zu dem Ende die Ehrsame und Hochgelehrte, unsere geheimbden Rath und Cantzlarn, Quirinum Mertz, und Hoff-Rath Johann Albert Steinebach, der Rechten Doctores und liebe getreue, mit gemessener Instruction, und der Observanz gemeeß, eine Visitation anzustellen, derowegen alles und iedes ordentlicher Weiß zu examiniren, vornemlich aber über die gegen angeregte Kayserliche Cammer-Gerichts-Ordnung, und hochgedachten Unsers Vorfahrens Liebden verschiedentlich außgegangene Rescripten und Visitations-Memorialien, eine Zeithero eingerissene Fehler besten Fleisses zu inquiriren, und Uns darüber ihre ordent-

ordentliche Relation, befindenden Dingen nach, zu erstatten, umb die erforderte Nothdurfft dem gemeinen Wesen zum besten in ein- oder anderem zu verfügen und zu statuiren, massen Uns dann gedachte Unsere Abgeordnete ihre Relation über ihre Verrichtung, auch alles und iedes, wie es beschehen, mit Unserm sonderbahren Vergnügen erstattet haben, und Wir dieselbe, alles ihres Inhalts hiemit gnädigst genehm halten, woraus Wir dann die bey der Kayserlichen Cantzley und Leserey eingeschlichene Fehler und Mängel ersehen, welche, wie billich, allerdings abgeschaffet und eingestellet werden sollen, dahero auch, zu Verbesserung derselben veranlast worden, hiernachfolgende gnädigste Verordnung würcklich zu statuiren:

Werden sämptliche Cantzley- und Leserey-Personen ihrer Pflichten erinnert.

Befehlen demnechst hiemit ernstlich und wollen, daß alle Cantzley- und Leserey-Verwandte sambt und sonders sich ihrer geleisteten Pflichten zuforderist erinneren, so dann ermeldte Ordnung und alle vorhin ergangen- und publicirte Rescripten, und Sie betreffende gemeine Bescheid steeth und ohnverbrüchlich halten, denenselben gebührend nachkommen, und darwider bey Vermeydung hoher Straff, ja Verlust ihrer Diensten und tragender Function in einigerley Weiß noch Weeg handlen, auch Unserm Cantzley-Verwalter, als ihrem von Uns vorgesetztem Haupt allen schuldigen Respect und Gehorsam erweisen sollen.

Die Ordnung und alle vorhin ergangen- und publicirte Rescripten und sie betreffende Gemeine Bescheid zu halten angewiesen.

So viel nun, Erstlichen, die Protonotarios betrifft, lassen Wir es, weilen, nach Außweiß besagter Relation an derselben Seithen ab ihrer Verrichtung kein sonderlicher Mangel verspührt wird, bey der von gemeldten Unsern Deputirten ihnen deßwegen noch weiters beschehener guter Erinnerung und Anmahnungen gnädigst bewenden, und wollen Sie der Fortsetzung ihres verhoffenden ferneren Fleisses noch mehrers in Gnaden erinnert haben.

1. Die Protonotarii werden zu Fortsetzung ihres verhoffenden ferneren Fleisses erinnert.

Anlangend aber die Notarios, weilen Wir verschiedene Mängel und Mißbräuch, deren einer oder anderer beschuldiget werden will, aus unterthänigst abgestatteter Relation wahrgenommen, so befehlen Wir alles Ernstes, daß dieselbe alle vorige alte und neue Acta ohne Unterscheid fleißig und correct compliren und revidiren, so dann dasjenige, so Sie schreiben und nicht verstehen, iederzeit benachfragen, keine Acta liegen lassen, sondern ohne Zeitverliehren beförderen, alle die Protocolla auch ante publicationem Sententiarum leßbar und correct einschreiben, und ob solche allerdings complirt und nicht etwas daraus gelassen seye, wohl in acht nehmen, zu dem Ende die Recessus und Urtheilen also gleich eintragen, und diejenige Hand, so Sie darein geschrieben, alsobald mit Fleiß durchgehen, auch weilen, wie nach Außweiß mehrangeregter Relation zu mehrmahlen zu geschehen pflegt, Actorum distributione jam facta, in den Sachen ieweilen noch weitere Recessus gehalten werden, solches denen Referenten iederzeit anzeigen, diejenige aber, welche selbige Wochen mit denen Extrajudicial-Sachen und Decretis nicht beschäfftiget seynd, der Completur sambt denen Lesern beständig abwarten, und derselbe, so die Distribution der Supplicationen zu beobachten hat, die außfallende Decreta gleich selbigen Tag, ohne einigen Verzug nicht allein denen in duplo exhibirten Supplicationen, sondern auch seinem Privat-Protocollo richtig einschreiben, und iedesmahls den Nahmen des Referentens, und nicht des blossen Senatus, wie bißhero geschehen, gleich auch in dem Supplications-Büchlein bey deren Distribuirung iederzeit hinzusetzen, nach Endigung der Wochen aber seinem in hac Functione folgendem Successori von deme, so etwan, umb erheblicher Ursachen willen noch ohndistribuirt vorhanden seyn möchte, sambt aller Zugehör völlige Liefferung thun; Und dabenebens demselben darinnen gnugsame Information geben, auch keiner dem andern, zu Verhütung vieler Confusionen und Nachsuchens, etwas von Acten, Supplicationen, oder Beylagen vor seinem Orth, ohne desselben Vorwissen, hinweg nehmen: So dann die Notarii die publicirte Urtheilen ohngesäumbt in die Urthel-Sextern so wohl, als in das Privat-Protocoll mit sonderbarer Attention richtig eintragen, und da einiger Zweiffel oder Anstand dabey, oder in denen ergehenden Decretis vorfiele, bey denen Referenten behörende glimpffliche Nachfrag thun, nicht weniger wegen der einkommenden Bericht-Schreiben, wie auch derjenigen Supplicationen, so pro Mandato de exequendo in denen Sachen, worin zugleich appellirt ist, oder welche auf der Appellation bestehen, in der Cantzley exhibirt werden, eine absonderliche Registratur halten sollen.

2. Sollen die Acta correct complirt, und a Complente revidirt werden.

Solle eine ordentliche Registratur wegen der Bericht-Schreiben und gesuchten Mandaten de exequendo gehalten werden.

Annebens hätte sich der ältiste Notarius und Registrator Kilian Bauman, absonderlich dahin zu befleissen, und sich möglichst angelegen seyn zu lassen, damit er das angefangene generale Repertorium dem gemeinen Wesen zum besten, seiner Unseren Deputirten gethanen Zusag gemäß, sobalden immer möglich, verfertige.

Der Registrator solle das angefangene generale Repertorium fortführen.

Nachdeme Wir nun weiters bey der Leserey in ein- und anderem ziemliche eingeschlichene Mängel befinden, so thun Wir zuforderist die sämbtliche Lesere eben desjenigen, was von den Notariis hieroben gemeldet worden, alles Fleisses zu beobachten erinneren, und darzu gnädigst ermahnen, mit dem ferneren Anhang, daß Sie alle Acta in ihrer Ordnung und Registratur halten, denen Notariis mit dem Compliren unter die

3. Die Leser werden eben desjenigen, was hieroben von den Notariis gemeldet worden, alles Fleisses zu beobachten erinnert.

Alle Acta in ihrer Ordnung und Registratur zu halten.

die Arm greiffen, und denenselben möglichst an Hand gehen, auch Sie, als gemeiniglich junge Leuth, mit Gedult instruiren, und ihnen dardurch zu Vesthaltung der Kayserl. Cammer-Gerichts-Ordnung, oberwehnter Rescripten und gemeinen Bescheiden, grösseren und mehreren Anlaß geben sollen.

4. Ratione inspectionis Actorum disponitur.

Und weilen ratione inspectionis Actorum viele Mißbräuch und Gefährlichkeiten einlauffen, indeme die Procuratores und Advocaten oder deren Partheyen und Sollicitanten nicht bey der in der Cammer-Gerichts-Ordnung und denen von Unsers Vorfahren Hochseeligen Andenckens Liebden außgegangenen letzteren Visitations-Bescheiden auf gewisse Maaß und Weiß ihnen verwilligter Inspection nicht verbleiben, sondern man öffters gantze Extractus daraus zu formiren, auch verwilligte Passus, wo nicht die gantze Schrifften quoad substantiam daraus abzuschreiben sich unterstehet, wordurch dann offtmahls 1. 2. oder 3. Stund, ja ieweilen gantze Täge hingebracht, und also neben diesem die Leser nicht allein von der so wohl Ihnen, als denen Notarien obliegenden hochnothwendigen Completur der Protocollen, Auffsuch- und Hinzulegung der darin allegirten Gerichtlichen Productorum, sondern auch in anderen ihren Functionen fast täglich verhindert und aufgehalten werden, so gar, daß über dieses alles dasjenige, was auf der Cantzley abcopirt seyn solte, deroselben dadurch entzogen wird; Als befehlen Wir hiemit gnädigst, daß Sie die Lesere sich hinführo zu dergleichen Mißbräuch zumahlen nicht verstehen, vielweniger etwan durch einen Trunck oder Verehrung, darzu verleiten lassen, dahero bey solcher Actorum Inspection nicht die gantze Acta, sondern nur der Passus concernens einzusehen erlaubt seyn, und da sie einige erhebliche Ursachen hätten, solche wohl gar versagen, oder Unsern ihnen vorgestellten Cantzley-Verwaltern darüber iederzeit befragen und sonsten deme allerdings gemäß sich verhalten sollen, was dißfalls in dem erneuerten Concept der Cammer-Gerichts-Ordnung Part. 1. Tit. 43. §. Obwohl auch 26. so dann in denen letzteren Cantzley- und Leserey-Visitations-Bescheiden deutlich enthalten und vorgeschrieben ist.

5. Sollen alle Copeyen auf der Cantzley durch die hierzu auf- und angenommene auch derentwegen mit Eyd und Pflichten belade.

Und weilen Wir auch vernehmen, daß mit denen Copeyen, so auf der Cantzley billig verfertiget werden solten, noch verschiedene andere Ungelegenheiten bißhero vorgangen, so befehlen Wir denen Lesern alles Ernstes, daß Sie von denen Actis, oder deren Gerichtlichen Productis, denen Copisten oder sonsten iemand auf der Cantzley das geringste nicht ad describendum zustellen sollen, es wäre dann ihnen eine von demjenigen, der die Abschrifft verlangt, eigenhändig unterschriebene Schedula durch Unseren Cantzley-Verwalter vorhero zugefertiget, welchen Sie dann auch hierauf ohngesäumbt, und keinem andern, wer der auch seyn möchte, es betreffe viel oder wenig an, solche begehrte describenda, zuzustellen hätten, gestalten derselbe mit und neben dem Tax-Einnehmern, deme ohne das die Gebühr mit seiner Hand darauf zu notiren oblieget, alßdann die Anordnung zu thun, daß solches alles durch die hierzu auf- und angenommene, auch derentwegen mit Eyd und Pflichten beladene Copisten (denen iedoch auch die Ingrossisten, wann es die Weitläufftigkeit der Acten oder Schrifften erfordern solte, wie üblich und Herkommens, ad describendum zuzuordnen) leßbar, sauber und correct abgeschrieben, fleißig collationirt, und solcher gestalt Ihme dem Cantzley-Verwalter zugestellt werde.

Die Copisten verfertiget werden.

6. Die Procuratores sollen diejenige Process, Urtheils-Brieff, oder Copien, welche, auf ihr vorhergangenes Gesinnen und Begehren, auf der Cantzley verfertiget werden, nicht ohnaufgezeichnet liegen lassen.

Nachdemmahlen auch theils Procuratores diejenige Process, Urtheils-Brieff, oder Copien, welche auf ihr vorhergangenes Gesinnen und Begehren auf der Cantzley verfertiget werden, der außtrücklichen Disposition der Cammer-Gerichts-Ordnung Part. 1. Tit. 33. §. 4. und daselbst verschiedentlich darauf ergangenen gemeinen Bescheiden, auch noch in Anno 1669. den $\frac{27}{17}$. Augusti an ermeldtem Cammer-Gericht erfolgtem denselben inhærirendem Decreto Pleni zuwider, öffters ohnausgelöst liegen lassen, wie dann befunden worden, daß noch biß auf gegenwärtige Stund eine ziemliche Anzahl deren vorhanden seye, dannenhero erfolget, daß die Cantzley- und Leserey-Personen zu ihrer verdienten Besoldung, umb so vielweniger gelangen können, so sollen hinführo dergleichen saumseligen Procuratoren keine neue Processus, Urtheils-Brieff, oder Copien zugestellt werden, sie hätten dann allen Ruckstand würcklich abgetragen, in Entstehung dessen aber Wir andere zulängliche Mittel zu ergreiffen genöthiget werden; Gleichwohln damit niemand vor der Zeit sich zu beschwehren Ursach habe, so hätte Unser Tax-Einnehmer des Kayserlichen Cammer-Gerichts Procuratorn hierüber zu verständigen, und fals ins künfftig deren einer oder anderer an Außlösung der auf sein beschehen Begehren gefertigter Processen, Urkunden und Copeyen säumig wäre, selbiger, nach Verfliessung der ersten vierzehen Tagen, von Zeit der also expedirter Sachen derentwegen fleißig anzumahnen, in noch fernerer dessen Entstehung aber das Collegium Cammerale, vermög mehrberührter Cammer-Gerichts-Ordnung dict. tit. hierunter gebührend zu belangen, welches dann zuversichtlich gegen solche Säumige præceptive und umb so vielmehr ohne einige Schrifft-Wechslung verfahren würde, weilen die Cantzley vermög der Ordnung, sich dißfals pure & simpliciter an die

Widrigen falß denenselben keine neue Processus, Urtheils-Brieff, oder Copien zugestellet werden sollen, sie hätten dann allen Rückstand würcklich abgetragen.

Modus exigendi Jura Cancellariæ præscribitur.

Procuratores zu halten, welche sich hernach an ihren Principalen zu erholen haben, und dahero mit einiger Exception, Vorwandt, oder Widersprechen sich solcher ihrer Schuldigkeit nicht entschlagen können.

7. Die ergehende Urtheilen sollen nicht ehender außgefolgt werden, es wären dann davon die Labores Protocolli würcklich abgetragen.

Obwohlen nun zu solchem Ende, und damit die von Alters hero übliche und gewöhnliche Zahlung der Laborum Cancellariæ & Lectoriæ in genere computatorum' desto richtiger fortgesetzet, und die Cantzley und Leserey an denen gehührenden Intraden und darin bestehenden Unterhaltungs-Mitteln umb so weniger vernachtheilet werde, in erwehnter damahliger Verordnung diese Fürsehung beschehen, daß die ergehende Urtheilen ehender nicht außgefolgt werden solten, es wären dann dargegen ietzberührte Labores würcklich abgestattet, dieses auch biß anhero also observirt und gehalten worden; So müssen Wir iedoch erfahren, daß dergleichen Urtheil, ohne Zahlung der schuldigen Jurium, heraus kommen und communicirt worden seynd.

8. Dahero kein Protonotarius, Notarius oder Leser iemanden einige Urtheil vorzeigen oder abfolgen lassen solle, Er habe sich dann, bey dem Tax-Einnehmer, der bezahlten Laborum halber befragt und erkündiget.

Solchemnach thun Wir denen sämbtlichen Cantzley- und Leserey-Verwandten alles Ernstes gnädigst anbefehlen, daß ein ieder solche dem gemeinen Cantzley- und Leserey-Wesen sehr schädlichen Communication bey Vermeydung hoher Straff sich müßigen, auch kein Protonotarius, Notarius oder Leser iemanden einige Urtheil vorzeigen oder abfolgen lassen solle, Er habe sich dann vorhero bey dem Tax-Einnehmer der bezahlten Laborum halber befragt, und erkündigt.

So haben auch die Lesere denen Notariis diejenige Acta, so von denen Assessoribus durch sie begehrt werden, ohne erhebliche Ursach nicht zu verweigern, sondern Ihnen dieselbe iederzeit förderlich zuzustellen.

9. 10. Wird so wohl denen Lesren, als übrigen Cantzley-Verwandten, die heimliche Decopirung der Acten verboten.

Imgleichen haben Wir Uns aus des Cantzley-Tax-Einnehmers Rechnungs-Verhör und seinem auch anderer Examine mit mehrerem gebührend referiren lassen, wie daß Unser Tax-Ambt, wegen unordentlichen auch heimlichen und Ihnen Lesern zumahl nicht gebührenden Copirens in viele Weege geschmälert und geschwächet werde, also daß Unsere darin fallende Renthen zu Salariirung der Bedienten ieweilen nicht erklecken, und dabeneben denen Copisten, welchen es alleinig zustehet, ihre Gebühr ohnzuläßiger Weiß dardurch entzogen wird, so lassen Wir es dabey bewenden, was vorgemeldte Unsere Abgeordnete Ihnen deßwegen ernstlich eingebunden, dergestalten und mit dem ferneren Anhang, daß sie sich fürtershin solchen, wie gemeldt, ihnen gar nicht zugelassenen heimlichen Decopirens, oder solches durch iemand anders ausser den Copisten thun zu lassen, bey Vermeydung scharpffer Exemplarischen Straff, oder gar Verlust ihrer Diensten, ohne Vorwissen des Cantzley-Verwalters, oder dessen, weme Er es anbefehlen wird, im geringsten nicht unterfangen, sondern sich davon gäntzlich enthalten sollen, gestalten dieses denen übrigen sämbtlichen Cantzley-Verwandten insgemein alles vorigen Inhalts zu beobachten ebenmäßig hiemit bedeutet wird, auch sie dahin alles Ernstes angewiesen werden, mit weiterer Erinnerung ihrer geleisteter Eyd und Pflichten, daß sie, fals ihnen von denen Partheyen oder deren Procuratoren, Advocaten und Sollicitanten etwas dergleichen zugemuthet werden wolte, solches Ihme Cantzley-Verwalteren ohnverzüglich offenbahren, oder in Verbleibung dessen der Straff ohnfehlbar gewärtig seyn sollen, als ob Sie die verbottene Decopirung selbsten vollenzogen hätten.

11. Der Tax-Einnehmer solle keine process, Urtheilen, Urkunden, oder gefertigte Copeyen ohne bahre Zahlung abfolgen lassen.

Wiewohlen auch sonsten bekant, daß ihme Tax-Einnehmer nicht erlaubt seye, einige Process, Urtheilen, Urkunden, oder gefertigte Copeyen iemand, ohne bahre Zahlung, abfolgen zu lassen, und dann im widrigen an sich selbsten billig, daß, wann er ein- oder dem anderen etwas auf Credit folgen lässet, solches auf seiner Gefahr stehe, und ihme die Erlag der bahren Gelder vor die also hinaus geborgte Cantzley-Expeditiones bey dessen Rechnungs-Verhör aus dem seinigen darzulegen obligirt seye: Und durch dergleichen Hinaußborgung bey den Außtheilungen der Quartal-Gelder merckliche und viele Confusiones oder Uffenthalt entstehen. Als solle derselbe sich dieser ohne das auf Ihme ruhender Gefahr, umb anderer besserer Richtigkeit willen, nicht so leichtlich untergeben, worinnen Er sich von selbsten vorzusehen hat.

12. Die Subordination solle unter sämbtlichen Cantzley-Verwandten in Obacht genommen, und dem Cantzley-Verwalter aller schuldig- und gebührende Respect bezeigt, Er auch in allen nachdencklichen Sachen zu Hülff gezogen werden.

Und damit alle anwesende Cantzley- und Leserey-Personen ihrer Schuldigkeit, welche denenselben durch Unsere Deputirte, besag ihrer Relation, bereits mündlich vorgestellt worden, noch weiters erinnert werden, so thun Wir sie sambt und sonders, nach, wie vor, zu gäntzlicher Nachlebung der Kayserlichen Cammer-Gerichts-Ordnung und vor öffters angezogenen Rescripten und Gemeinen Bescheiden gnädigst ermahnen, und sie alles Ernstes dahin weisen, mit dem gnädigsten ferneren Befelch, daß sie, indeme Wir erfahren müssen, ob die Subordination unter Ihnen sämbtlichen nicht allerdings behöriger massen in Obacht genommen werde, Unserm und Ihnen vorgesetztem Cantzley-Verwaltern, wie zuvor gemeldet, und iedwederem nach seinem Stand allen schuldig- und gebührenden Respect bezeigen, und Ihn Cantzley-Verwaltern in allen nachdencklichen Sachen zu Hülff ziehen, bey schuldiger Zeit auf der Cantzley und sonsten, wo es iedwederem gebührt, sich fleissig einstellen, solche Zeit über darin beständig verharren, und selbige nicht zu ihren oder anderen

Particular-

Was ein ieder außfertiget, schreibt, und sonsten in der Cantzley und Leserey zu verrichten hat, solle Er mit guter Attention überlesen und revidiren.

Kein brennendes Licht in der Cantzley oder Leserey gebrauchen.

Silentium.

13. Ihre Chur-fürstl. Gn. zu Maynz lassen es bey der von dem Cantzley-Verwalter über den Completorem Hamman wohl beschehener Suspension ab Officio allerdings bewenden.

14.

Particular-Verrichtungen anwenden und hinbringen; So dann sie alles dasjenige, was ein ieder außfertigt, schreibt, und sonsten in der Cantzley und Leserey zu verrichten hat, nicht schlechter Dingen, eilend und distracte, sondern mit guter Attention überlesen, revidiren, distinguiren und interpunctiren, folglich auf den Sensum und Connexion, als woran hoch und viel gelegen ist, sonderbare fleißige Achtung geben, zu Verhütung alles Unheils kein brennendes Licht gegen Abend gebrauchen, vor allen Dingen aber von denjenigen, was in der Rath-Stuben tractirt, auch sonsten bey der Cantzley oder Leserey in Process-Sachen geschrieben, gehandlet, oder vorgenommen wird, das geringste nicht propaliren, sondern alles, ihren Eyd und Pflichten gemäß, in höchster Geheim halten, auch sonsten alles thun und handlen sollen, was sich der Personen und der Sachen Beschaffenheit nach, eignet und gebühren will.

Dieweilen Wir neben deme auch aus des Completoris, Philips Cheistoph Hammans Thun und Lassen befunden, daß er zu solchem Dienst, wegen verschiedener Ursachen, nicht allein untaugbar, sondern auch nicht nöthig, massen dessen vor diesem keiner, sondern desselben Function deren Notarien und Lesern Verrichtung gewesen; Als lassen Wir es bey des Cantzley-Verwalters ihme bereits bedeutet- und wohlbeschehener Suspension und aufgelegtem Verbot allerdings bewenden.

Uber dieses alles wird Uns noch weiters vorbracht, was massen pro Numero Assessorum die Cantzley mit Personen fast überhäuffet, und dergestalten übersetzt seye, daß die Salaria wie obgemeldt, zu deren Besoldung von Unserm Tax-Ambt ieweilen und von Zeiten zu Zeiten nicht fallen, so lassen Wir es zwar bey ietztmahligem befindlichen Numero derselben vor dißmahlen und noch zur Zeit ohnänderlich verbleiben, befunden aber nicht, wie es bey dieser ietziger starcken Anzahl der Cantzley-Bedienten künfftiglich ohne Unterscheid mit Bestand verbleiben möge, sondern erachten gnädigst, daß solcher Numerus fürohin nach Abgehung ein- oder anderens, dem Uns beygelegtem Schemate nach, so dem alten Fuß nicht ohnähnlich scheinet, eingerichtet werde und dabey verbleiben solle.

15. Wird der Cantzley-Verwalter über obgedachte Puncten zu halten und sich seines Ambts Authorität und schärpffere Inspection zu gebrauchen erinnert.

Gleichwie Uns nun, tragenden Unsers Ertz-Cancellariat-Ambts halben, aus angelegenem Eiffer, zu Beförderung der Justiz, sonderlich aber zu dem Ende die Cantzley und Leserey in geziemend- und richtiger Bestellung zu erhalten, obliegen wollen, solche angeordnete Visitation, wie beschehen, ergehen zu lassen:

Also ist auch Unser schließlich- und ernstliche Meynung mithin, befehlen demnechst allen und ieden Cantzley- und Leserey-Verwandten sambt und sonders hiemit nochmahln gnädigst, und wollen, daß dieselbe alle vorgeschriebene Puncten in allen ihren Stücken, nach iedwederens Function, so lieb ihnen Unser vestiglich entschlossenes höchst-straffbares und scharpffes Einsehen, wie obberührt, zu vermeiden seyn mag, getreulich und ohne Gefährde nachsetzen und nachleben sollen: Unser Cantzley-Verwalter aber wird über dessen beständige Einhaltung seines Ambts, Authorität und schärpffere Inspection zu gebrauchen erinnert; Wornach sich ein ieder zu richten.

Geben unter Unserer eigenhändigen Subscription und Unsers hierauf getruckten Chur-fürstl. Cantzley-Secret-Insiegels zu St. Martinsburg in Unserer Stadt Maynz, den 15ten Decembris Anno 1673.

(L. S.) **Lotharius Friderich**,
A. E. Mog.

CCCXXV.

Der Chur-Fürsten und Stände des H. Röm. Reichs verbesserte Executions-Ordnung, nebst dem Reichs-Communications-Schlusse der Käyserl. Principal Commission auf dem Reichs Convent ertheilten Resolution, auch Kayserl. Maj. allergnädigsten Erläuterung und Ratification darüber, de Anno 1673.

DEr Röm. Kayserl. Maj. zu gegenwärtigem Reichs-Tag bevollmächtigten höchstansehnlichen Principal-Commissario, dem Hochwürdigsten Fürsten und Herrn, Herrn Marquarden, Bischoffen ꝛc. Geben Chur-Fürsten und Stände dis Orths anwesende Räthe, Bothschafften und Gesandte hiemit gebührend zu vernehmen, was massen, aus Veranlassung des puncti securitatis publicæ, und zu mehrer Beförder- und Stabilirung der allgemeinen Reichs-Ruhe und Wohlfahrt die A. 1555. aufgerichtete und nach und nach in verschiedenen anderen Reichs-Abschieden wiederhohlte Executions-Ordnung nach des H. Reichs gegenwärtigem Zustand zu verbessern und einzurichten, vor eine Nothdurfft befunden, auch solches folgends in denen zen Reichs-Collegiis in behörige Deliberation gezogen worden. Wann nun darüber der Schluß also ausgefallen, wie ob beygefügtem Aufsatz mit mehrerm zu ersehen, als hat man denselben, sambt dem in Cap. 10mo angezogene Articuls-Brieff zu allerhöchstgedachter Ihrer Kayserl. Majest. allergnädigsten Approbation höchstged. Herrn Principal-Commissarii Hochfl. Gn. hiemit geziemend communiciren wollen, Dero sich benebenst Chur-Fürsten und Ständen anwesende Räthe, Bothschafften und Gesandte besten Fleisses empfehlen. Signatum Regensburg den 16ten Augusti, 1673.

(L. S.) **Churfl. Mayntzische Cantzley.**

Auffsatz.

Der aus den Reichs-Abschieden zusammen getragenen und in theils Puncten verbesserten Executions-Ordnung.

Proœmium.

WIr Leopold, von GOttes Gnaden erwählter Römischer Kayser etc. bekennen und thuen kund männiglich: Demnach bey dem in nechst vorigen unserer und des H. Reichs Stadt Regensburg Anno 1654. gehaltenem Reichs-Tag, die in dem Reichs-Abschied de Anno 1555. zu Handhabung Ruhe, Friedens und Einigkeit, heilsamlich aufgerichtete und nach und nach in verschiedenen andern wiederhohlte Executions-Ordnung, nach des Heil. Reichs gegenwärtigem Zustandt zu verbesseren und einzurichten, vor eine Nothdurfft befunden worden, darzu aber sowohl damahls, als auch bey dem darauf gefolgten ordinari Reichs-Deputations-Convent, die Zeit zu kurtz gefallen, und dahero solches bis zu gegenwärtigem Reichs-Tag anstehend verblieben; Daß wir hierauf mit Rath des Heil. Reichs Chur-Fürsten und Ständen anwesenden Räthen, Bothschafften und Gesandten, occasione des puncti securitatis publicæ, besagte Executions-Ordnung vorgenommen, und aus vorigen Reichs-Abschieden in einen Begriff zusammen tragen lassen, auch, nach Gelegenheit ietziger Zeit und Läufften folgender Weiß verbessert, gemehret und erkläret haben, erneuern, bessern, mehren und erklähren dieselbe hiemit wissentlich und gebiethen, daß gleichwie solches alles in keiner andern Intention und Verstand, als nach denen Reichs-Satzungen und dem Instrumento Pacis, und keines wegs zu Præjudiz und Schaden gemeinet, also auch solches gebührend beobachtet werden solle.

CAPUT I.

Von Handhabung Fried und Rechtens.

DAmit dann nun ein iedweder bey beständigen Frieden und Ruhe erhalten werde und dessen geniessen möge: so sollen und wollen hinführo weder wir, noch Chur-Fürsten und Stände, und also niemand, was Würden, Stands oder Weesens der sey, umb keinerley Ursachen willen, wie die Nahmen haben möchten, auch in was gesuchtem Schein das geschehe, heimlich oder öffentlich, weder durch sich selbst, oder andere von ihrentwegen, den andern befehden, bekriegen, berauben, fahen, überziehen, belägern, beschwehren, vergwaltigen, tringen, beleidigen, betrüben, noch einige Conspiration, oder verbothene Verbündnüß wieder den andern aufrichten, oder machen, auch darzu sich selbst oder iemand andern von seinetwegen nicht dienen noch einiger Possession, Inhabens oder Gewähr, es wäre Schloß, Städt, Märckt, Befestigung, Dörffer, Höff, Weyller, Kirchen, Klöster, Clausen, Zünßen, Gülten, Zehenden, liegend oder fahrend Haab und Güter, Regalia, Jurisdictionalia, Gericht, Hoch- und Obrigkeiten, Geistlich und Weltliche, Zöll, Wasser, Waydt und aller anderer Gerechtigkeiten, nichts ausgenommen, entsetzen, oder mit gewaltiger That freventlich einnehmen, oder gefährlich mit Brand, oder in andere Weeg beschädigen, oder iemands solchen Thätern, Rath, Hülff, Beystand, oder Vorschub thun, auch Sie wissentlich nicht beherbergen, behausen, ätzen, tränckten, enthalten oder gedulten, sondern ein ieder den andern mit rechter Freundschafft, gutem wahren und gantzen Treuen meinen, halten und fordern, auch kein Stand noch Glied dem andern so an gebührendem Orth recht leiden mag, den freyen Zugang der Proviant, Nahrung, Gewerb, Renthen, Gült und Einkommen abstricken noch aufhalten, sondern in alle Weg wir alle Stände, und hinwieder Sie uns auch ein Stand den andern, bey gemeiner Constitution des aufgerichteten Land-Friedens, wie auch Münster und Oßnabrügkischen Friedens-Schlusses alles Inhalts bleiben lassen, auch in solcher guten Correspondenz, Verständtnüß und Verwandtnüß stehen sollen, daß Ihrer einer, was Er verständiget oder vernimbt, so dem andern (a) zu Beschwerden und Nachtheill fürgehen möchte, denselben zum förderlichsten verwahrnen, auch vor sich selbst seines besten Verstandts und Vermögens von deme, ehe die Sachen zu thätlicher Beschädigung gelangen, abzuwenden geneigt, gutwillig und beflissen seyn, allermassen wie ein ieder, vermög der natürlichen Völcker- und gemeinen Rechten, des H. Reichs Land-Frieden, Constitutionen, Ordnungen, Satzungen, auch Christlicher Brüderlicher Lieb zu thun schuldig und verbunden ist. Wie dann keiner dem andern seine Unterthanen abzuziehen, oder zum Ungehorsam wieder ihre Obrigkeit bewegen, oder dieselbe wieder gemelter ihrer Obrigkeit Wissen und Willen anderst, dann wie iederzeit im Röm. Reich Herkommen, und vorged. jüngstem Frieden-Schluß gemäß ist, in Schutz und Schirm annehmen, sondern ein ieder dem andern bey dem seinen geruhiglich und ungehindert wandern, ziehen und werben lassen, und denen seinen keineswegs gestatten soll, dieselbe an ihrem Thun und Freyheiten wider Recht mit gewaltiger That anzugreiffen, zu vergwaltigen, zu beleidigen oder zu beschwehren in keinerley Weiß.

(a) mon. Cæs. add. 1mo. seinem Mit-Stand oder einem Frembden.

Und sollen alle und iede Hohe und Niedrige Geistliche und Weltliche, ohn- und mittelbahre, Sie seyen Stände des Reichs oder nit, Kayserl. und der Ständ Räth, Beambte und Officirer, wie auch alle Kayserl. und des H. Röm. Reichs und der Ständ hohe und niedrige Gericht, Richter und Beysitzer von beeden Religionen, ohne Ausnahm einiges Menschen, bey Vermeidung deren in mehrbemeldten Münster- und Oßnabrückischen Friedens-Schluß Act. 17. §. Et nullo omnino Statuum &c. beygefügten Straffen und Pœnen alles dasjenige, was in ermeldten Friedens-Schlüssen und in allen dessen Puncten und Articulen enthalten, und nach denselben in dem Reichs-Abschied de A. 1654. wie auch dieser Ordnung zu dessen allen mehrerer Handhab-Execution und Befestigung ferner für gut befunden und geschlossen worden, vor ein gegebenes Fundamental-Gesetz des H. R. Reichs und immerwährenden Richtschnur und ewige norma judicandi stet, fest und unverbrüchlich halten, demselben allerdings richtig nachleben, und niemand, was Würden, Stands oder Weesens der auch seye, mit Rath, oder That, offentlich oder heimlich dawider handlen, sein Recht mit Gewalt und vermittelst der Waffen suchen, der aus dem Friedens-Schluß geziemender Execution sich wiedersetzen, oder einem, so das Seinige, nach Inhalt desselben, ordentlicher, rechtmäßiger weiß wieder erlanget hat, ausserhalb rechtlicher Erkäntnüß, aufs neue beschwehren, sondern viel mehrers denselben ruhiglich und ohngehindert dabey verbleiben lassen, alles, bey Vermeidung der Pönen und Straffen, dem Friedens-Schluß selbst einverleibt.

Ingleichen wird anhero wiederhohlt, was in nechst vorigen Reichs-Abschiedt de A. 1654. §. wir setzen und ordnen auch, daß kein Stand etc. 193. wegen Beobachtung ermeldten Friedens-Schlußes weiters enthalten und versehen ist.

Wie dann auch wieder diesen Frieden (b) niemand mit Verschreibung, Pflicht, oder in einige andere Weg verbunden seyn oder werden, sondern wir solches alles, Krafft unserer Kayserl. Obrigkeit und Gewalts krafftlos und unbündig erkennen und erklähren, doch in andern Stücken, Puncten und Articuln, derselben Verschreibungen, Pflichten, oder Verbindnussen ihres Inhalts unverletzlich und unschädlich.

(b) mon. Cæs. add. das Instrumentum Pacis und übrige Reichs-Constitutionen auch des H. Reichs Sicherheit.

CAPUT II.

Von der Lands-Defension.

ES soll auch der Creiß-Obriste die Ihme nach- und zugeordnete, wie auch die andere Stände eines ieden Creißes, iede in ihren Gebiethen, und ein ieder vor sich selbst Ihr fleißiges Aufmercken haben, ob? und wo sich einige Kriegs-Empörung unbefugte (c) Musterplätz (d) und andere Rottirungen in demselben Creiß ereignen wolten, daß der geordnete Obriste für sich selbst solche Ding wahrnehme, daß auch die ihme nach- und zugeordnete, ein ieder für sich gleichergestalt acht darauf gebe, auch andere Creiß-Stände, sonderlich nicht weniger sorgfältiges Aufsehen haben, und was Sie iedesmahls scheinbarlich befinden, daß zu angeregten Empörungen, Muster-Plätzen, anderen Rottirungen und thätlichen Handlungen seinen Fortgang erreichen wolte, dem Obristen unverzüglich anbringen, auf welches, so Er der Obriste selbst erfahren, oder ihme durch den Nach- oder einem der Zugeordneten oder andere Ständt seines Creißes anbracht, soll alsdann derselbige Obriste zum förderlichsten entweeder auf Ansuchen eines Stands seinem Crayß zugethan, gegen den sich beschwerliches oder gefährliches zuträgt oder ereignet, und für sich selbst unersucht, nach Gelegenheit fürstehender besagter Gefährlichkeit, unverlängt die Ihme Nach- und Zugeordnete an einen gelegenen Orth zusammen erforderen, welche auch förderlichst zu erscheinen, stündlich zu berathschlagen und zu erwegen, wie starck auf die bestimbte gewisse Hülffe davon im 9ten Cap. Meldung geschehen soll, die Sach fürzunehmen, ob die zum vierten, dritten, halben oder gantzen Theil aufzumahnen und zu gebrauchen, darauf Sie auch in demselben ihren Creiß solche Hülff durch sie gedacht von einem ieden Stand seines Antheils zu erfordern Macht haben, und ein ieder Stand, nach seiner Gebühr solche Hülff auf Zeit und Mahlstatt, wie es durch den Obristen und seine Nach- und Zugeordnete geschlossen, (e) zu leisten und zu schicken schuldig seyn solle, damit Sie sich, wo möglich, der demselben Creiß fürstehender Beschwehrlichkeit entschütten mögen.

(c) wieder unser Kayserl. Hoheit und des Heil. Reichs Sicherheit lauffende und denen Reichs-Constitutionibus zu wieder, vorhabende Werbungen.

(d) wie solches der Reichs-Abschied de Anno 1570. und 1654. üeben denen darin allegirten andern Reichs-Constitutionen mündlich mit sich führen.

(e) monit. Cæs. add. zu des Reichs-Creißes oder eines Mit-Standts, Defension und Rettung zu leisten.

Wie dann auch der Obriste und die Nach- und Zugeordnete nicht allein im Fall, da ein Creiß-Stand mit der That allbereit wieder den Land-Frieden, oder den Münster- und Oßnabrückischen Friedens-Schluß bekrieget, beleget, überzogen, oder sonsten beschädiget wäre, sich ihres Ambts gebrauchen sollen, sondern auch, da eine offenbahre Werbung und Entpörung, welche über einen Creiß oder Standt desselben gehen solte, kundbahr und wissend vor Augen, obgleich kein Angriff geschehen wäre, dennoch, wie dieser vorstehende Unrath abgewendet, und demselben vorkommen werden möchte, berathschlaget, wie dann auch, daß ein versambletes Kriegs-Volck, da es zum Theil oder gäntzlich zertrennet, sich nicht wiederumb zusammen schlagen erwogen werden solle; was nun hierinnen vorzunehmen für gut erachtet und geschlossen wird, das soll, doch nicht über die bestimbte Hülff, davon im 9. Cap. zu vermelden würcklich vollzogen werden.

Es sollen auch Chur-Fürsten und Stände und ein ieder für sich selbst ihme, seinen Unterthanen, Angehörigen und Verwandten, auch gemeiner Wohlfahrt zu gut, wie diesen der Teutschen Nation für andern obliegenden Beschwerlichkeiten zu steuern, ein ernstliches fleißiges Nachdencken haben darzu nicht wenig ersprießlich, und im Fall der Noth fürträglich seyn mag,

daß ein ieder Chur-Fürst und Standt in guter Bereitschafft seye, auch in seinem Fürstenthumben, Landen und Herrschafften, Obrigkeiten und Gebiethen solche embsige Vorsehung thue, daß Er und die seine dermassen gefaßt, damit sie Sich unversehenen überfals etwas entschütten, in solchen Nothfällen zusammen lauffen, denen Versamblungen eines ieden Kriegs-Volcks steuren, seinen Nachbahrn förderliche und fürträgliche Rettung leisten, und von andern tröstlichen Beystand und Entsetzung erwarten mögen, immassen dan derjenige in dessen Vermögen nit ist, dergleichen versambletes Kriegs-Volck abzuschaffen, den Creiß-Obristen, unter den Er gehörig, oder in dem Creiß und Bezürck seine Obrigkeit gelegen, zum förderlichsten umb Hülff anruffen, der auch sich indessen seines Ambts gebrauchen, die Hülff der Creiß-Ständ mit Zuziehung der Nach- und Zugeordneten zusammen erfordern, und dem angehenden Feuer wehren sollen. (f)

(f) monit. Cæs. massen sich dann ein ieder Crayß mit seinem Contingent, denen iedesmahligen Crayß-Schlüssen gemäß, in Bereitschafft halten solle.

CAPUT III.

Von Sicherheit der Strassen, und wie den Vergaderungen, Befehdern, Land-Zwingern, Herrnlosen Gesind und andern zu steuren?

DEmnach etliche, wann man Kriegs-Volck anmimbt, sich schreiben und bestellen lassen, und auf den Muster-Platz kommen, der Oerther aber, ehe die Musterung vorgehet, mit rauben, plündern und verderben der armen Unterthanen, allen ihren Muthwillen treiben, und wann es zur Musterung kombt, oder sonsten darzwischen ohne Urlaub mit ihrem Raub wieder davon ziehen, und mit demselben entweder den Krieg verlassen, oder aber nachmahls bey andern sich auch bestellen und schreiben lassen, und dergleichen Raub gebrauchen; So soll gegen denenselbigen, so also gesunden und betreten werden, mit unnachläßiger Straff an Leib und Leben, vermög der Rechten, verfahren werden.

§. 2. Wie dann Chur-Fürsten und Stände des H. R. Reichs ein ieder in seinem Gebieth und Obrigkeiten, auf alle Plackereyen, verdächtige Reuthereyen und Raubereyen ein fleißiges ernstes Aufsehen zu haben, damit dieser Ordnung nachgelebet werde.

§. 3. Nachdeme auch hierinnen die Erfahrung giebt, daß über gemeine des H. R. Reichs Ordnung und Satzung, die Beschädiger und Rauber desto ungestraffter ihr Vorhaben und Boßheit zu vollziehen und zu üben von etlichen in ihren Schlössern und Häusern enthalten und verschoben werden; So soll wider dergleichen Raubhäuser, wo die im H. Röm. Reich und desselben Crayßen befunden werden, darinnen die Strassen-Räuber und andere Beschädiger wissentlich unterschleifft und enthalten werden, so fern und bald man dessen in gute und gewisse Erfahrung kommet, auf vorgehende gnugsahme Erkundigung und Schein vermög gemeiner Rechten und des H. Reichs Ordnung verfahren, auch auf Erkantnüß der Crayß-Obristen und der Nach- und Zugeordneten, auf gemeinen des Crayßes Kosten, darin Sie gelegen, verbrennt oder sonsten umbgerissen werden. Im Fall aber die Erfahrnüß und Gewißheit nicht also, wie ietzt gemeldt, kundbahr, und doch die Vermuthungen und indicia vorhanden; So sollen und wollen wir (g) oder unser Kayß. Cammer-Gericht, auf Anruffen der Partheyen, oder unsers Kayserl. Fiscals, oder aus eigener Bewegnuß und von Ambts wegen, nicht allein berührte Beschädiger und Thäter, sondern auch die Unterschleiffer und Enthalter zu der Purgation und Entschuldigung erfordern, und wofern Sie darauf nicht erscheinen, oder sich ordentlicher weiß, vermög des H. Reichs Ordnung und unsers Kayß. Land-Friedens nicht purgiren würden, alsdan zum schleunigsten gegen ihnen procediren und die Achts-Erklährung auch deren würckliche Execution auf Maaß und Weiß, wie hernach folgt, ergehen lassen.

(g) addat. mon. Cæs. Daß unser Kayserl. Reichs-Hoff-Rath.

§. 4. Und damit, wegen Unsicherheit der Strassen, desto mehr ernstliches Einsehen geschehe, und solche Beschwerde gäntzlich von dieser löbl. Nation abgewendet werde: so ist verglichen worden, wann von Chur-Fürsten und Ständen oder einiger Obrigkeit, der seye wer er wolle, iemands Geleith gegeben, und derselbe darüber auf derselben Chur-Fürsten, Stände oder Obrigkeit Geleidt-Strassen, thätlich ergriffen und beschädiget würde, daß der Stand, so solch Geleith gegeben, nach gestalt solches Geleits, dem Beschädigten seines Schadens Erstattung zu thun schuldig seyn solle.

§. 6. Gleichergestalt sollen auch die Obrigkeiten in ihren Chur-Fürstenthumben, Landen, Städten, Flecken und Gebiethen ein fleißiges ernstes Aufsehen haben, und alle ihre Lehen-Manne, Hintersassen, Unterthanen, Zugehörungen und Verwandten dahin weisen und halten, auch darneben ihnen mit Ernst und bey schwehrer Pöen und Straff, als nemlich Verwürckung und Confiscirung eines ieden Haab und Güter, Lehen und aigen, beweglich und unbeweglich, und, nach Gestalt und Gelegenheit der Sachen und Personhen, mit Nachschickung Weib und Kinder (h) gebiethen, daß sie sich in keine Weeg rottiren, vergadern, oder zu einiger Versamblung wider uns noch einigen Stand des Reichs, weder heimlich noch öffentlich begeben, bestellen oder annehmen lassen, auch die, so sich albereits in solche Dienst begeben haben möchten, oder vor sich selbst im H. Reich Teutscher Nation sich rottiret, vergadert oder zusammen geschlagen hätten, oder nachmahls rottiren, vergadern oder zusammen thun würden, von Stund an wiederumb, bey obberührten Pönen hiervon abmahnen, und da einer, oder mehr hierüber ungehorsam wäre, und dem obgesetzten nicht nachlebete, sondern in ihren Churfürstenthumben, Landen, Herrschafften, Flecken, Obrigkeiten und Gebiethen hierüber betretten würde, gegen den- oder dieselbige sollen sie mit obgemelten Straffen, oder in andere Weeg, mit allem Ernst nach Ungnaden handlen und verfahren, und dasselbige den Ihrigen zu vollziehen ernstlich befehlen, auch zu thun verfügen und verschaffen.

(h) add. mon. Cæs. an d. Leib und ferner, Entsetzung, aller Ehr, Dignität, ten und Privilegien, auch Ausschuna aus allen Zünfften, wie dann sol-

die Strafe unten in dem 5ten Cap. §. 13. mit mehrern gesetzt ist.

Und damit diese Ordnung desto beständiger erhalten, auch in mehr würckliche Richtigkeit gebracht werde: sollen in allen Chur-Fürstenthumben, Landen, Obrigkeit und Gebiethen die Vergaderung und Versamblungen des Kriegs-Volcks, welches vor sich selbst eigenes Vorhabens, ohne Vorwissen und Erlaubnüs der ordentlichen Obrigkeit zusammen schlagen möchte, und sonst andere verbottene Practiquen, Gewerb und Aufwicklungen, auch die thätliche Handlungen deren, so im H. Reich gleich und Recht nicht leiden möchten, daraus, nach Gestalt und Gelegenheit der Sachen und dieser obliegenden Zeit und Läufften anderst nichts, dan Unruhe, Empörungen, Aufruhr, Verderbung und Verhergungen Land und Leuth zu gewarten ist, keines weegs geduldet, sondern mit allem Fleiß dargegen getrachtet, und gegen denen, so hierüber ungehorsam und säumig erscheinen, auf nachbestimbte Pöen, Straff und sonst mit allem Ernst procediret, gehandlet und verfahren werden; Nemlich auf daß angeregter Vergaderung, Versamblung, Aufwicklen und Zusammenlauffen der Knechten, desto stattlicher vorkommen, ehe Sie sich häuffen, ihr nachtheiliger Fürsatz mit weniger Beschwerde gebrochen werde; So sollen alle und iede Ständ in ihren Chur-Fürstenthumben, Graffschafften, Herrschafften, Obrigkeiten und Gebiethen, in Städten, Märcken, Flecken, Dörffern und Gerichten mit allem Ernst bestellen, und durch ihre Ambt-Leuth, Befehlshaber in acht nehmen lassen, wo einer oder mehr umblauffender gardender Knecht, in einiges Creiß-Standts, Obrigkeit und Gebiethen, auf der Garde betreten würde, und über das Garden sonst weiter nichts mißgehandlet, oder verschuldet hätte; Daß ihnen durch die Ständ des Creißes, in deren Herrschafft, Obrigkeiten oder Gebieth, darinnen Sie mit dem Garden betretten werden, sich des Gardens zu enthalten, auferlegt werde, mit der angehängten Bedrohung wo Sie darüber in eines, oder des anderen solcher Crayß Obrigkeiten und Gebiethen, mit dem Garden weiter betretten würden, daß Sie alsdann gefänglich angenommen, und in das nechst hoch Obrigkeitliche Gericht geführet, und gegen ihnen mit allem Ernst gehandlet werden solle.

Wo sich aber einer oder mehr der Obrigkeit mit Gewalt zu wiedersetzen unterstehen würde, gegen den, oder dieselbe soll mit Nacheilen bis er oder sie zu handen oder hafften gebracht, und alsdann abermahls gegen ihn, oder sie mit Straff, vermög gemeiner des Reichs Rechten und Constitutionen, auch iedes Orths Gewohnheiten, Freyheiten und alten Herkommen, Handlung fürgenommen werden.

Insonderheit sollen die Ständ und Obrigkeiten ihren Unterthanen, Verwandten und Zugehörungen bey nahmhaffter Straff gebiethen, daß dieselbe solchen umlauffenden gardenden Knechten nichts geben, noch sie hausen und beherbergen, sondern iederzeit, ohne einige Gaab abweisen; Da Sie sich aber gütlich nicht abweisen lassen wolten, alsdann sie greiffen, und folgends ihren ordentlichen Ambtleuthen, die Gebühr gegen ihnen, dieser Ordnung gemäß, fürzunehmen und zu verfügen, überantwortten, auch alle Unterschleiff der gardenden Knechten in ihren Städten, Märckten, Dörffern und Flecken abschlagen und keineswegs gestatten, daß Sie dasjenige, was Sie an einem Orth von denen armen Unterthanen abschwatzen, oder für sich selbst nehmen, an dem andern Orth verzehren mögen.

Da sich ins künfftige auch zutrüge, daß sich in eines Chur-Fürsten und anderer Ständen, Geist- und Weltlichen, Fürstenthumben, Landen, Städten und Gebiethen frembdes Kriegs-Volck zu Roß und zu Fuß, es wäre eintzig oder Rottenweiß, oder sonsten in grösserer Anzahl, ausser der Chur-Fürsten oder der Herrschafften eines ieden Orths willen und zugeben, zulegen und zu garden unterstehen würden: so solle der Churfürst oder Stand, in dessen Churfürstenthumb, Lande oder Gebieth sie liegen, allen möglichen Fleiß vorwenden, die Versamblung, Vergaderung und Hülff, solche geschehe eintzig oder Rottenweiß, alsobald ohne Verzug, und ehe solches ferners überhand nimbt, seines besten Vermögens abzuwenden, zu trennen und fürzukommen.

Sofern ihnen aber solches vor sich selbst nicht möglich wäre, alsdann er des Crayßes, unter dem er begriffen, Obristen, Nach- und Zugeordnete ersuchen, ihme, nach Gelegenheit der Zahl und Macht des versambleten Herrnlosen und andern Kriegs-Volcks auf Maaß und Gestalt wie in vorgehender Disposition von der Obristen Befelch und Creiß-Hülffe begriffen, Hülff zu erweisen, und solch versambletes Herrnloses oder streiffendes Kriegs-Volck, wie obstehet, mit Güte oder der That zu trennen, ohne männigliches Nachtheil und Schaden ausser Lands, so viel möglich, zu bringen, und die Haupt- und andere Befehls-Leuth und Führer, sofern Sie vorhanden, oder wo die hernachmahls an andern Orthen betret-

betretten würden, anzuhalten, nicht allein den armen Unterthanen ihren Schaden zukehren, sondern auch solche Haupt- und Befehls-Leüth als Rädelsführer und Aufwickler zu gebührender Straff anzunehmen.

Wan auch gleich ein Kriegs-Volck aus oberzehlten zugelassenen Ursachen geduldet würde, so sollen doch die Obriste, Haupt- und Befehls-Leüthe umb die Bezahlung und Proviant gut seyn, zu solchem auch, vermittelst Stellung gnugsahmer geistl. oder anderwärter annehmlicher Caution würcklich angehalten werden. Und damit die rottirende Knecht sich zu versamblen destoweniger Ursach haben, und sich so viel minder darzu bewegen lassen: so sollen und wollen weder wir, noch Chur-Fürsten und Stände ietzt bemeldter weiß zusammen geloffene und gehäuffete Knecht in unser oder ihre Bestallung oder Besoldung nicht auf- oder annehmen, sondern vielmehr auf obbesagte Wege gegen ihnen zu handlen verschaffen.

Da aber ein Stand, in dessen Obrigkeit und Gebieth ein Kriegs-Volck sich zu hauffen zu schlagen unterstehen wird, in diesem sich säumig und ungehorsam erzeigen, für sich selbst dergleichen Fürnehmen nicht abschaffen, oder auch, wie obgedacht, uns nicht zu erkennen geben, und dardurch ein anderer Stand mit seinen Unterthanen zu Schaden gebracht würde, so soll derselbige neben dem Beschädiger, und ihr ieder für sich selbst den erlittenen Schaden dem Beschädigten zu restituiren, abzutragen und zu bezahlen schuldig seyn: Darzu auch der Säumige oder ungehorsame durch den Obristen oder Nach- und Zugeordneten des Crayßes, darunter Er gehörig, auf derselben Mäßigung angehalten werden solle, iedoch da ein Kriegs-Volck in eines Stands des Reichs, oder eines andern Obrigkeit gantz unversehen und eilends sich zusammen thun oder einfallen, und von dannen auf einen andern ziehen, oder sich lägern und Schaden zufügen würde: So soll derselbig Stand oder Obrigkeit, der ein solchen gefasten Gewalt oder versambletes Kriegs-Volck nicht abwenden, oder auch uns und dem Obristen des Creißes zuvor Anzeigung hiervon nicht thun könte, derohalben die Crayß-Hülffe zum Wiederstand nicht gleich erfolgen, oder auf bracht werden mögen, in diesem nicht gefähret werden, und den Schaden, so einem andern auf solchen Fall zugefügt, abzutragen nicht schuldig seyn.

Im Fall ein Kriegs-Volck einigen Stand oder desselben Landen und Leuthen unbillige Beschwehrung zufügen, und keine billige Bezahlung nicht thun würde, disfals solle dem beschwerdten und beschädigten Stand zugelassen seyn, sich solchen Schaden an dem Obristen, Rittmeister und Hauptleuthen, nach ihrer Gelegenheit, wie sichs gebühret, zu erhohlen.

Als sich auch zu vielmahlen und an vielen Orten im H. Reich zuträget, daß etliche Unterthanen, so zu Zanck und Unruhe geneigt seind und Lust haben, muthwilliger Weiß austretten, und unter dem gesuchten Schein, als solle ihnen von andern die Billigkeit nicht wiederfahren mögen, absonderlichen Persohnen, auch wohl gantzen Communen und Gemeinden, Abklag und Absagen zuschicken, oder an die Thor oder Flecken und Häuser anschlagen, darinnen Sie dieselbe betrauen, wo Sie sich mit ihres Gefallens nicht betragen würden, daß Sie es an ihrem Leib und Gütern rächen, und Sie mit Brand oder in andere Weg verderben wollen, etliche auch wohl frembde Ansprüche an sich kauffen, darauf austreten, und ihnen dahero solchen Muthwillen und Gewalt zu treiben Ursach schöpffen.

Wiewohln nun in unser und des H. Reichs Ordnungen und Constitutionen versehen, daß keine Obrigkeit noch deroselben Unterthanen des andern ausgetretene Unterthanen haussen, herbergen, unterschleiffen, ätzen, trancken, noch in andere Weeg enthalten oder fürschieben solten, so befindet sich doch, daß dessen unangesehen solche ausgetretene Absager, Befehder und Landzwinger an vielen Orthen geduldet, und der Gebühr nicht gestrafft werden, daraus dann denen Unterthanen mit Brandt oder in andere Weeg viel Schadens zugefüget wird, auch solche muthwillige ausgetretene zu allerhand Empörungen Vergaderungen und Aufwicklungen Ursach seind, solches alles aber abzustellen sollen anfänglich die Obrigkeiten, darunter sich solche ausgetretene verdächtige Persohnen, Absager und Befehder aufhalten, so Sie solche Bedrohung vernommen und verstanden haben, dieselbe zu Pflichten annehmen, sich ordentlicher rechtlicher Erkantnus von ihrer Herrschafft begnügen zu lassen, und thätliche Handlung zu vermeiden, auch eine Obrigkeit der andern wieder solche ausgetretene Personen zu schleunigen Rechten und mit wenigsten Unkosten verhelffen, darfür die ausgetretene Bedroher keine Freyheit schützen und schirmen sollen, doch daß Ihnen die Herrschafften nothdürfftig Geleith für Gewalt und zu Recht gebe, auch förderlichst gebührenden Rechtens gestatte und verhelffe, alles nach Ausweisung unserer Kayserl. Cammer-Gerichts-Ordnung part. 2. Tit. 14. daß wieder die, so ausgetretene Unterthanen etc.

Im Fall aber, da solche ausgetretene kein Recht annehmen, noch sich Rechtens sättigen lassen wollen, so sollen die Ständ und Obrigkeiten gewisse Ordnung fürnehmen und bestellen, damit die muthwillig ausgetretene Unterthanen nicht allein an keinem Orth ihrer Gebieth geduldet, gehauset, geherberget, geätzet, getrancket, oder in andere Weeg enthalten oder fürgeschoben

werden

werden, sondern auch, daß Sie allen Fleiß vorwenden, auf daß solche ausgetretene Absager und Landzwinger zu handen und hafft gebracht, den Obrigkeiten zu gebührender Straff eingestellt und überantwortet, und gegen denselben, als Lands-Zwingern mit strengen Rechten verfahren und gehandlet werde, und ob einige Stände, Obrigkeiten und Unterthanen dieser Ordnung zuwieder handlen würden, sollen dergleichen Unterschleiffer und Enthalter und Fürschieber mit gleicher Straff, wie die Austreter gestrafft, und diese Ordnung nicht allein auf die ausgetretene, sondern auch die Unterschleiffer und Enthalter verstanden, und nach Ausweisung der Cammer-Gerichts-Ordnung dicta parte 2da tit. 14. vollzogen werden.

Es soll auch ein ieder Absager durch denjenigen, dem abgesaget worden, oder seine Befehlshaber auch in einer andern Obrigkeit, da der Absager in des abgesagten Gebieth angetroffen und daraus flüchtig würde, in der Nacheil niedergeworffen, angegriffen, gefänglich angenommen, in desselben Gericht eingestellet, und zu Recht angehalten werden.

Und damit diese Ordnung desto stattlicher und würcklicher vollzogen werde, so sollen alle und iede Communen und Flecken ihre ausgetretene der Obrigkeit mit ihren Tauff- und Zu-Nahmen verzeichnet zustellen und nahmhafft machen, und die Stände, Herrschafften, und Obrigkeiten Mandata in ihren vornehmsten Städten und Flecken öffentlich anschlagen, und männiglich auf solche ausgetretene muthwillige Land-Zwinger, auch derselben Enthalter, Unterschleiffer und Fürschieber acht zu geben, sie niederzuwerffen, und den Obrigkeiten zu dem Ende zu überantworten, gebiethen, auf daß Sie von demselben zu gebührender Straff gezogen, oder besagte ausgetretene ihren eigenen Obrigkeiten auf Begehren abgefolgt werden mögen.

Und solche Absager und Land-Zwinger solten in denen Fällen, da einer oder mehr die Leuth wider Recht und Billigkeit betrogen; entweichen und austreten, und sich an und zu solchen Leuthen thun, da muthwillige Beschädiger Aufenthalt, Hülff, Fürschub und Beystand finden, von denen auch die Leuth ie zu Zeiten wider Recht und Billigkeit mercklich beschädiget worden, auch Gefahr und Beschädigung von denenselben leichtfertigen Persohnen gewarten müssen, daß Sie auch mehrmahls die Leuth durch solche Drohung und Furcht wider Recht und Billigkeit tringen, auch an gleich und Recht sich nicht begnügen lassen wollen, sollen der oder dieselbe vor rechte Land-Zwinger gehalten, und wo Sie ins Gefängnüs kommen, mit dem Schwerdt als Land-Zwinger von dem Leben zum Tod gerichtet werden, unangesehen, ob sie sonst nichts anders mit der That gehandlet hätten; Desgleichen es dann auch gehalten werden solte gegen diejenige, so sich sonst durch etliche Werck mit der That zu handlen unterstehen; wo aber Jemand aus Furcht eines Gewalts, und nicht aus der Meinung Jemand vom Rechten zu dringen, an unverdächtige End entwiche, der soll dardurch diese vorgemelte Straff nicht verwürckt haben, und ob darinnen einigerley Zweiffel einfiele, soll es, umb weitere Unterrichtung an die Rechtsverständige gelangen.

Dieweil auch in etlichen Orthen Leuthe gefunden werden, die sich verbotene Fehde und Absags-Brieff zu schreiben gebrauchen lassen und dannenhero desto mehr Ursachen zu den schädigen Diffidationen und Absagungen geben werden, so sollen diejenige, so sich also zum Absags-Brieffen zu schreiben ziehen und vermögen lassen, oder desselben unterfangen Thaten, nicht weniger als der Diffidant, nach Innhalt der Reichs-Ordnung mit unnachläßiger Straff angesehen und angehalten werden.

Würde sich aber bey einem oder mehr befinden, daß Sie Jemand mit Gewalt das seinige abgedrungen, oder in andere Weeg wider den Land-Frieden vergwaltiget hätten, dieselbe sollen, als öffentliche Land-Friedbrecher und Nothdringer, vermög gemeiner Rechten und der Reichs-Constitutionen und Ordnungen gestrafft werden.

Als auch viel Reisige und Fuß-Knecht seyn, die eines theils keine Herrschafft haben, aber etliche mit Diensten verpflichtet, darinnen Sie sich wesentlich doch nicht halten, oder die Herrschafften, denen Sie sich versprochen, ihrer zu Recht und Billigkeit nicht mächtig seind, sondern in Landen ihrem Vortheil und Raubereyen nachreiten, befunden werden: so sollen hinfürter solche Reisige und Fuß-Knecht in dem H. Reich nicht geduldet, oder aufenthalten, sondern, wo man die betreten mag, angenommen, härtiglich gefraget, und ihre Mißhandlung mit Ernst gestraffet, und auf das wenigste ihr Haab und Guth eingezogen, gebeutet, und Sie mit Eyden und Bürgschafften nach Nothdurfft verbunden, auch diejenige, so unangesessen, oder kein häußlich Wesen und Wohnung oder keinen schrifftlichen Schein eines Nachlaß an iedes Orths Obrigkeit fürzulegen haben, von keinem bey nahmhaffter Straff gehauset, geherberget, oder in einige weg aufgehalten werden.

Wo auch im H. Reich Teutscher Nation in was Oberherrlichkeiten und Gebiethen das wäre, iemands zu Roß oder zu Fuß gefährlich halten, reiten oder ziehen, und das gesehen oder verspühret würde, so sollen die Ständ und Obrigkeiten iedes Orths die ersprießliche Ordnung und Fürsehung thun, daß dieselbe, so also gefährlich vermercket, gerechtfertiget, und wo Sie alsdann argwohnlich erfunden, in eines ieden Obrigkeit

angenommen, gefangen, und vermög des Land-Friedens und des H. Reichs Rechten, auch eines ieden Orths Gewohnheiten, Freyheiten und alten Herkommen gegen denselben verfahren werde.

Es soll auch ein ieder Stand des H. Reichs auf die Personen, so verboten Kriegs-Gewehr und andere besorgliche Practiquen zu treiben verdacht seyn, oder die sonst hin und wieder in Städten und Flecken müßig liegen, und ihren Pfennig zehren, von denen aber man nicht weiß, was ihr Thun und Lassen ist, wohl aufmercken, und was ihr fürnehmen sey, erfahren, und so der Argwohn ungerechter Sachen wieder sie so groß wäre, sie, womit sie umbgehen, nach guter Gelegenheit besprechen, und von ihnen Versicherung nehmen lassen. Nicht weniger solle dasjenige, was wegen Abhalt- und Ausschaffung der Zigeiner in dem Reichs-Abschied de A. 1500. wie auch der Policey-Ordnung de annis 1530. 1548. und 1571. versehen, fleißig beobachtet, und dergleichen schädliche Leuth keines wegs geduldet werden.

CAPUT IV.

Von der Nacheil.

DIeweil Herrnlose, Reisige und Fuß-Knechte auch Gardi-Brüder und andere Lands-Beschädiger an vielen Orthen Teutscher Nation leichtlich von einem Gebieth in das andere kommen, und also von einer Obrigkeit die andere ungesäumbt erlangen, oder erreichen und entrinnen können, so mögen die benachbarte Churfürsten, Fürsten und Stände der Nacheil sich nach ihrer Gelegenheit und Gefallen, auf Maaß, wie hernach folgt, wohl gebrauchen. Dahero soll kein Stand dem andern gefährlich zu schieben, zu sehen, noch des andern Beschädigern wieder diesen Land-Frieden Unter- oder Durchschleiff, Fürschub noch andere Vergünstigungen geben, thun, oder gestatten, sondern, wo einer des andern friedbrüchigen Beschädigern innen oder gewahr, oder frischer That ermahnet würde, oder die einkommen oder betreten möchte, gegen ihnen unverzüglich und mit Ernst und Fleiß nacheilen, handlen und fürnehmen, als wäre es seine selbst eigene Sache.

Wie dan auch ein ieder bey seinen Ambtleuthen, Unterthanen und Verwantten ernstlich verfügen und verschaffen, auch ihnen das in ihre Pflicht binden solle, dieses alles getreulich zu erhalten und zu vollziehen, und hierauf in ihren Aembtern und Befelchen fleißiges Aufsehen zu haben, damit dem Land-Frieden nachgelebt und nachgekommen, und solcher gefährlicher Zuschub, Durch- und Unterschleiff, auch Vergünstigung nicht gethan werde.

Wan nun hinführo gefährliche Reisige oder Fuß-Knecht, Räuber oder Mörder einer oder mehr in der Ober-Herrlichkeit und in dem Gebieth, darinnen er und dieselbige argwöhnlich befunden, iemands wieder des H. Reichs Constitutionen und gemeinen Frieden, auch deswegen hiebevorn ausgegangenen Mandaten thätlich angegriffen, beschädiget, oder einiger boßhafftiger Handlung sich unterstanden hätten, und in solcher Oberherrlichkeit oder Gebieth, darinnen dieser Angriff und Beschädigung geschehen, oder fürgenommen, nicht betreten, ereylet, oder begriffen werden könten, so mögen diejenige, so beschuldiget, zu Roß und Fuß zimblicher weiß und nach Gelegenheit der Macht und Stärcke, auch Rüstung dessen oder derer, so solchen Angriff oder Beschädigung gethan, oder zu thun unterstanden hätten, den oder dieselbe von einer Obrigkeit an die andere, auch einen Creiß in den andern (iedoch ihnen den Obrigkeiten und Weysen ohne Entgelt) nacheilen und sie niederwerffen.

Wofern aber die Nacheyler und Beschädigte disfals berührten Thäter und Beschädiger nieder zu werffen und handzuhaben selber nicht mächtig, noch starck genug wären: alsdann mögen sie die nechst angesessene Obrigkeit, oder dero Ambts-Vögt und Befehlshaber, mit Erzehlung, warumb die Nacheyl geschicht, umb Hülff und Handlung, auch mit Angriff oder Einziehung der Thäter und Beschädiger anruffen, und soll dieselbe Obrigkeit, oder dero Ambleuth verbunden und schuldig seyn, ihrem besten Vermögen nach, alsobald den anruffenden zu Roß und Fuß zu Hülff zu kommen, und im Fall es die Noth und Gelegenheit erfordert, den Sturm- und Glocken-Streich ergehen lassen, auch immittelst alsobald von einem Flecken, Dorff oder Weyler in das andere, warumb solches geschiehet, mit Vermahnung, denen Thätern oder Beschädigern nachzueylen, berichten zu lassen.

Doch soll Sturm-Streichs halber solche Maaß und Unterschied gehalten werden, damit in denen Flecken, Dörffern oder Weylern, da derselbig mit Anschlagung der Glocken, oder Ausschiessung der Büchsen eines ieden Orths erfolgt, die Unterthanen, ob derselbig von wegen Feuers, oder aber Plackereyen beschehen, wissen mögen.

Dabey auch in einer ieden Stadt, Marckt, Flecken, Dorff und Weyler die Ambtleuth, Vögt, Schultheissen oder andere, so der Gemein vorstehen, Ordnung machen sollen, aufdaß die Unterthanen, wie starck und wo hinaus sie laussen, Bericht haben, und ieder, nach Gelegenheit und Zufällen der Sachen die Vorsehung thun, daß keine gefährliche Aufwicklung oder Rottirung daraus erfolge. So nun in solcher Nacheyl einer oder mehr Thäter oder Beschädiger niedergeworffen und ergriffen, sollen der oder dieselbe in der Obrigkeit und Herrschafft Gericht, darin er oder sie niedergelegt, gelassen und eingestellt, daselbst verstricket, oder in Gefängnis und gute Verwahrung geantwortet, selbigen Orths auch von dem Beschädigten oder Beleidigten, vermög des Land-Friedens, und des H. Reichs Rechtens, oder sonst nach Gelegenheit, und wie er dessen

sen am besten befugt zu seyn bey sich selbst befinden mag, beklagt, auch gegen den Beklagten, Inhalts gemelten Land-Friedens, der gemeinen Rechten, und wie es sonst iedes Orths die sondere Gewohnheit, Freyheiten und alt Herkommen, vermögen und mitbringen, gehandelt werden.

Dieweil sich aber offtmahls zuträgt, daß die anruffende Partheyen in denselbigen Gerichten in merckliche Unkosten geführet, und die Sachen durch beschwerliche Procels dermassen verlängert werden, dadurch die Klagende die Sachen nicht durchbringen können, sondern von wegen solches Unkostens und Procels gedrungen werden, das angefangene Recht ersitzen zu lassen, so sollen alle und iede Gerichts Obrigkeiten die gewisse Vorsehung thun, damit hinführo den Klägern förderlichst und ungesäumbt Recht gegen solchen Mißthätern ertheilet werde, wie dan auch darneben nichts weniger ausserhalb berührter Nacheyl oder Klag alle und iede Obrigkeiten für sich selbst, gestalten Sachen nach, gegen den verdächtigen Thäter und Beschädigern ex Officio mit ernstlicher Straff sich erzeigen sollen. Nachdeme auch etliche Chur-Fürsten und Stände der Nacheyl halber in ihren Chur-Fürstenthumben, Landen und Gebiethen allbereits unter einander Erb-Vereinigung, Verträg und Ordnung fürgenommen, so soll es bey denselben allenthalben, ob Sie auch gleich obgesetzten Articuln nicht durchaus gemäß, iedoch auch nicht zuwieder wären, gelassen, und Ihnen hierdurch nichts derogirt noch benommen werden, wie dann auch andern Chur-Fürsten und benachbarten Ständen, so dieser Nacheyl halber sich noch nicht gäntzlichen verglichen, aber hinführo deswillen gute Ordnung anstellen wollen, diese Executions-Ordnung, nach Gelegenheit ihrer Lands-Arthen, zu verbessern und zu extendiren freystehen solle.

CAPUT V.

Von den Werbungen und Muster-Plätzen.

ES solle auch hinführo ein ieder frembder Potentat, wer der auch sey, so im Heil. Reich Kriegs-Leuth werben lassen will, zuforderist bey der Röm. Kays. Maj. und dem Stand, in dessen Land oder Gebieth die Werbung fürgehen soll, darumb Ansuchung thun (i) mit ausdrücklicher Vermeldung, wie viel Kriegs-Leuth er bestellen lassen wolle, welche die Obristen, Rittmeister und Hauptleuth seyn, darneben diese Erklährung und Zusag (k) thun daß solch Kriegs-Volck wieder Kayf. Maj. des H. Reichs Chur-Fürsten und Stände Unterthanen und Schirm-verwanthen (l) gebraucht werden, auch in denen Durch- und Abzügen niemand beschwehren, was Sie oder die Ihrige verbrauchen oder Schaden thun, zahlen, kein Muster-Platz noch Musterung, gleichfals kein Abdanckung und Trennung in des H. Reichs und dessen angehörigen Schirms-verwanten Grund, Boden und Obrigkeit fürgenommen werden, sondern ausserhalb desselben solches alles beschehen soll.

(i) add. mon. Cæs. und Bewilligung erhalten.

(k) add. mon. Cæs. auch Versicherung.

(l) add. mon. Cæs. weder ietzt noch ins künfftig.

Ingleichen sollen die Generales, Obriste und andere nachgesetzte hohe und niedere Officier, so frembden Potentaten teutsch Kriegs-Volck zu werben begehren, allwegen (wann auch schon der Potentat bey Kayf. Maj. Ansuchens, wie oben verlaut, gethan) schuldig seyn, ehe und zuvor sie einige Kriegs-Leuth annehmen, Kayf. Maj. solches Ihr Vorhaben auch zu verständigen, nemlich welchen Potentaten und wie viel Kriegs-Volck sie werben und in Anzug bringen wollen, mit Versprechnuß, daß der Muster-Platz und Musterung ausserhalb des H. Reichs und dessen angehörigen Schirmverwanten Grund, Boden und Obrigkeit gehalten werden, die Kriegs-Leuth ihren Fuß auf des Reichs und dessen angehörigen Schirmsverwanthen Boden, keines wegs, es sey defensive, oder offensive mit Gegenwehr oder Angreiffen, setzen, auch ehe sie wiederumb im Abziehen des Reichs und dessen Schirms-Verwanthen Boden erlangen, getrennet, eintzig oder Rotten weiß, keines wegs, sondern Hauffen weiß ziehen sollen, und dann daß sie gnugsam verbürgte Caution mit Ständen im Reich gesessen, dem Lands-Herrn, in dere Landen geworben, oder der An- und Durchzug fürgehen möchte, thun wollen: Immassen sie dann bey denselben auch sich zuforderist anzeigen, ihre habende Bestallung glaubwürdig in originali fürzeigen, demselben gleichen Bericht und Versprechnus, wie Kayf. Maj. beschehen, thun, auch nicht allein umb den Consens gebührend ansuchen, sondern auch auf erhaltene Bewilligung noch darzu gnugsahme Caution durch Bürgschafft mit Ständen im Reich gesessen, immassen hernach wortlich folget (es wolte dann der Stand, dessen Land oder Gebieth die Werbung zu betreffen hat, sothane Caution zu sein und der seinen mehrern Sicherheit lieber anderster einrichten, welches zu thun iedem Stand frey bleibt) erstatten sollen.

WIr N. oder ich N. thun kund und bekennen mit diesem Brieff, nachdem N. König oder Potentat mich als seinen bestelten Generaln, Obristen, Rittmeister, Hauptman, oder N. Befehlchsmann angelangt, im H. Reich Teutscher Nation N. Reuther oder Fuß-Volck in Bestallung auf- und anzunehmen, auch solches der Röm. Kayf. Maj. unsern allergnädigsten Herrn, zuförderst, nach Inhalt der Reichs-Constitutionen in Unterthänigkeit verständiget habe, neben Erbiethung, alles dasjenige zu thun und zu leisten, was nur ietzt angeregte Reichs-Abschiede auferlegen thun: Daß ich solchem nach auf heut dato N. in dessen Land oder Gebieth ich zu werben, oder das Kriegs-Volck durch- an- oder zuzuführen Vorhabens bin, bey wahren Worten, Treuen

Treuen und Glauben, neben Vorzeigung meiner habenden Original-Bestallung zugesagt und versprochen habe, auch in krafft dieses Brieffs zusage und verspreche festiglich: Zum ersten, daß diese Kriegs-Leuthe wider höchstgedachte Kayſ. Maj. des H. Röm. Reichs, desselben Churfürsten, Fürsten und Ständen unterthanen Schutz- und Schirmsverwanthen keines wegs dienen, noch ihren Fuß auf des Heil. Reichs und dessen Schirmsverwanthen Boden keinerley Ursachen wegen, es sey defensive oder offensive, das ist gegenwährlich oder mit Beleidigen nicht setzen, oder sonsten dargegen sich brauchen lassen sollen noch wollen.

Zum andern, daß sie auch in ihren An- und Durchzügen niemand beleidigen, beschädigen noch beschwehren, auch nicht Hauffen- sondern eintzig und Rottenweiß, als lang sie des Reichs und dessen Schirms-Verwandten Boden berühren, ziehen, die Unterthanen mit schädlichen Still-liegen nicht beschwehren, was sie oder die Ihrige verbrauchen, oder Schaden thun, bezahlen sollen, dafür ich auch selbst Haupt-Schuldner und Bezahler seyn will; Darumb will ich auch in den An- und Durchzügen bey einer ieden Rott einen Rottmeister oder einen andern an seine statt verordnen, so meinen Nahmen an Orthen und Enden, da sie durchziehen, angeben soll, damit man wissen möge, daß ich das Kriegs-Volck geworben, und da es sich ungebührlich verhielte, mich darumb anzusprechen habe.

Zum dritten, daß kein Muster-Platz noch Musterung innerhalb des Reichs- oder dessen Schirmsverwandten Boden durch mich fürgenommen werden soll, oder da es ein anderer zu thun unterstünde, keine Kriegs-Leuthe dahin führen noch bescheiden, auch mit daran seyn und selbst dafür hafften will, daß das Abdancken und Trennung des Kriegs-Volcks, ehe und zuvor es des H. Reichs und dessen Schims-Verwanthen Boden wiederumb erreicht, beschehen, und dann in Annehmung die Kriegs-Leuthe dahin weisen, daß sie auch sonsten in allen Dingen des H. Reichs Land-Frieden, Satzungen und Abschieden sich gemäß verhalten sollen, derhalben ich alle meine Haab und Güter, wo die auch gelegen, oder anzutreffen, hiemit verpfänden, und in bester Form eingesetzt haben will; Und zu mehrer Sicherheit und Festhaltung aller und ieder obgemeldter Puncten habe ich die N. und N. gebeten, vor mich verbürgte Caution, als Hauptschuldiger, Inhalt des H. Reichs Ordnung zu thun, dergestalt, da ich einen oder mehr abgehörter versprochener Puncten ungehorsam oder säumig gefunden, und meine Zusage nicht leisten würde, daß nicht allein ich, sondern auch sie sambt und sonders gedachten Obrigkeiten, Unterthanen uñ Schirms-Verwandten alle zugefügte Kosten und Schäden, nach billigen Dingen unverzüglich entrichten und bezahlen sollen und wollen. Welches wir N. und N. also wahr seyn, uns und einen ieden zu Hauptbürgen und Haupt-Schuldigern gesetzt zu seyn, alles mit Verpfändung unserer Haab und Güter, auch mit Verzeihung aller rechtlichen Wohlthaten, alsdan ein ieder unter uns für den gantzen Schaden und Kosten gelten und Zahlung thun soll, auch unangesehen, daß unser Principal zuforderist nicht seye darumb rechtlich ersucht und fürgenommen worden, in Krafft dieses Brieffs frey und öffentlich bekennen.

Zu Uhrkundt der Wahrheit hab ich N. als Principal und wir N. und N. Haupt-Bürgen ein ieder sein gewöhnliche Hand-Unterschrifft und angebohren Insiegel (oder Pittschafft) unten aufs Spatium fürgedruckt. Geschehen und geben.

Im Fall dann die werbende General, Obristen und Officier in ihren An- und Durchzügen den Crayß-Ständen oder Unterthanen Schaden oder Unkosten verursachten und zufügten, dessen allen sollen erst bemeldte Crayß-Stände sich sowohl an den Principaln, als dessen Bürgen, auch desselben Haab und Güter würcklich zu erhohlen haben, nicht weniger die Obrigkeit, darunter die verpfändete Güter gelegen, auf Anruffen des Beschädigten schleunige Execution zu thun schuldig seyn.

Da aber einiger General, Obrister oder deren nachgesetzte Officier, ehe und zuvor er obgesetzte præstanda würcklich geleistet, Kriegs-Leuthe heimlich oder öffentlich den Potentaten zu werben, und in Anzug zu bringen unterstehen würde, soll derselbe nicht allein mit der That, ohne weitere Erklärung in der Acht seyn, sondern auch (und zwar, wo vonnöthen, mit Hülff und Assistenz des Crayß-Obristen Zu- und Nachgeordneten) alsbald von dem Stand, in dessen Land oder Gebieth solche unzuläßige Werbung unterstanden worden, in Bestrickung genommen, ihm seine Werbung niedergelegt, das Kriegs-Volck, da es albereits vorhanden, getrennet, ihre Güter als confiscirt eingezogen, auch da sie selber nicht zu betreten wären, ihnen, nach Gelegenheit der Sachen Weib und Kind nachgeschickt; So sie aber zu betreten seind, an Leib und Leben gestrafft werden. Es sollen auch die Stände, wie auch die Crayß-Obriste, Zu- und Nachgeordnete in deren Crayß und Landen iemand zu werben unterstünde, besonder fleißiges Aufmercken haben, damit dieser Ordnung in allen Puncten, wie vorerzehlt, durchaus nachgelebet werde, nicht weniger auch, was sie von solchen Werbungen erkundiget und verrichtet, den andern Ständen, wie auch denen Crayß-Obristen, Zu- und Nachgeordneten, durch deren Crayß oder Landen der An- und Durchzug vermuthlich gehen möchte, unverzüglich zu schreiben und zu wissen thun, und also mit einander gute und nachbarliche Correspondenz halten, damit im H. Reich Ruhe und Friede gehandhabt,

habt, und das jämmerlich Verderben des gemeinen Manns in den Flecken, Dörffern und Crayſsen mit getreuer Zusammensetzung vorkommen und abgewöhret werden möchte.

Es soll auch hinführo keinen frembden Potentaten einiger Musterungs-Platz oder seines Kriegs-Volcks also beschwerlicher Durchzug im H. Reich und desselben Creyßen gestattet werden, und ob einiger General, Obrister, Haupt- oder Befehlsman eigenen Gewalts von frembder Potentaten wegen, Muster-Plätz in die Crayß zu legen, oder sonst mit Kriegs-Volck den Durchzug zu nehmen sich unterstehen würde, denselben soll durch gemeine Crayß-Hülffe vermög dieser Ordnung, zu Handhabung gemeines Friedens, Widerstand gethan, und solche Beschwerden von den Unterthanen abgewendet werden.

Und obwohln der Teutschen Generalen, Obristen, Rittmeistern und Hauptleuthen, oder andern Officiern, vermög der Teutschen hergebrachten Libertät und Freyheit, iedoch nach Inhalt der Reichs-Constitutionen, frembden Potentaten teutsch Kriegs-Volck zuzuführen, zugelassen und freystehet, so haben sich doch andere, so nicht gebohrne Teutsche seynd, solches nicht zu gebrauchen, damit nicht daraus alierhand Verkleinerung und Nachteil der Teutschen Nation erfolgen möchten; Derowegen soll keiner Persohn frembder Nation, die im Reich oder dessen Schutz und Schirms angehörigen Landen nicht gesessen, verstattet werden, Teutsch Kriegs-Volck zu Roß und Fuß, als ein General, Obrister, Rittmeister, Hauptmann oder andere Officier anzunehmen, oder unter sich zu bestellen und zu führen, und da solches von einer oder mehr frembder Nation Generalen, Obristen oder Befehlshabern im Reich fürgenommen wurde, soll daſselb alsbald durch die Stände, oder wo sie dessen nicht mächtig wären, durch die Crayß-Obristen, Nach- und Zugeordneten, in deren Crayß und Landen geworben wird, ja, wo es vonnöthen, durch Kayſ. Maj. selbst abgeschafft und gewehret werden. Es sollen auch diejenigen, so sich also wider solche des Reichs Ordnung unter frembden Obristen und Befehls-Leuthen bestellen liessen, darum von ihrer Obrigkeit, darunter sie gesessen, auf Anklag oder Ambts halber gerechtfertiget und gestrafft, auch ferner unter keinen Teutschen Regiment geduldet und gelitten werden.

Ferner soll das Teutsche Kriegs-Volck und alle diejenige, so von frembden Potentaten in Bestallung und Pension oder Jahr- und Dienst-Geld angenommen werden, in ihren Bestallungen oder Pension Brieffen ausdrücklich vorbehalten, daß sie sich wieder Kayſ. Maj. das Heil. Reich Teutscher Nation und das geliebte Vaterland oder einigen Stand desselbigen, weder offensive noch defensive gebrauchen lassen wollen, sondern vor allen andern desselben Wohlfahrt und Bestes schaffen und befördern, und in keinerley Weg, wie es auch von den frembden Potentaten möge fürgenommen werden, denselbigen zuwieder dienen, noch sich bestellen lassen.

Es soll auch das Teutsche Kriegs-Volck und alle desselben Generalen, Obristen und Befehlshaber bey frembden Potentaten und in ihren Kriegs-Diensten sich des Reichs aufgerichteten Bestallung und Reuther-Rechten, auch Articuls-Brieffen, so viel das Kriegs-Recht und Ordnung belangt, gemäß zu verhalten schuldig und pflichtig seyn.

Da aber ein General, Obrister, Rittmeister, Hauptmann oder ander Befehlsman zu Roß oder Fuß, und insgemein alle Kriegs-Leuth bey frembden Potentaten und in ihren Kriegs-Diensten des H. Röm. Reichs Bestallung, Reuther-Rechten und Articuls-Brieffen, so viel das Kriegs-Regiment und Ordnung betrifft, zuwieder thun, oder in andere Weege ihrer Ehren vergessen, und sonderlich die Befehls-Leuth gegen ihren untergebenen Kriegs-Volck durch Vervortheilung, Practicirung und Handthierung mit aufzulegen anbefohlen werden, und das Einsehen beschehen, auf daß gemeine Reichs-Stände mit Muster-Plätzen, Durch- und Uberzügen und andern Belästigungen nicht beschwehret werden, da aber dergleichen Befehls-Leuth derentwegen keine beglaubte Anzeige zu thun wissen, alsdan solle der Churfürst, Fürst oder Stand, in dessen Churfürstenthumb, Land oder Gebieth sie liegen, allen möglichen Fleiß fürwenden, die Versamblung, Vergaderung, Umläuffe, sie geschehen eintzig oder Rottenweiß, alsbald ohne Verzug und ehe solches Feuer überhand nimbt, seines besten Vermögens für sich selbst, oder da er zu schwach, mit Zuthun, und Hülff des Crayß-Obristen, Nach- und Zugeordneten abzuwenden, zu trennen und fürzukommen.

Es soll niemand, wes Standes oder Weesens der seye, besonders und vornemlich aber keine Generalen, Obriste, Rittmeister, Hauptleuthe, Befehlshaber und gemeine Kriegs-Leuthe, und alle die, so einiger Vergaderung, Zusammenlauffen oder Hauffen, noch andere Werbungen und Bestallungen der Knecht, Anfänger, Ursacher und Aufwickler seynd, oder sich darzu gebrauchen lassen, bey der Pflicht, damit ein ieder der Kayſ. Maj dem H. Reich und sonsten seiner Obrigkeit zugethan und verwandt ist, auch bey Vermeidung Ihrer Maj. und des Reichs, auch seiner Obrigkeit schwehrer Ungnad und Straff, Privirung und Entsetzung aller Regalien, Lehen, Freyheiten, Privilegien, Gnaden, Schutz und Schirm, so viel ein ieder von der Kayſ. Maj. dem H. Reich und seiner Obrigkeit hat, sich zu einigem Krieg und unfriedlicher thätlicher Handlungen und Stürmen wieder die Röm. Kayſ. Maj. das H. Röm. Reich oder einigen gehorsamen Ständen

desselben nicht bestellen und bewegen lassen, heimlich oder öffentlich, imgleichen wider höchstgedachte Kayſ. Maj. oder die Stände des Reichs einiger Hülff oder Beystand, Förderung oder Vorschub thun und sich sonst im H. Röm. Reich in einiger Vergaderung oder ungebührliche Versamblung und Werbung einiges Kriegs-Volcks zu Roß oder zu Fuß begeben, sondern ein ieder sich des gäntzlich enthalten.

Und allermassen in dieser Constitution §. Es soll auch ꝛc. heilsamlich verordnet, daß keinen frembden Potentaten einiger Muster-Platz eignes Gewalts in die Craiß zu legen, oder mit Kriegs-Volck der Durchzug zu nehmen verstattet werden solle, also ist solches nicht weniger auf die Stände des Reichs zu verstehen also und dergestalt, daß ohne des Standes, in dessen Land oder Gebieth der Muster-Herr Musterung vorzunehmen willens, Vorwissen und Einwilligung keines wegs unterstanden, auf alle bey solcher bewilligter Musterung, An- Durch- und Abzügen verursachende Kosten und Schäden ermeldtem Stand wieder erstattet und gut gemacht werden solle.

CAPUT VI.

Von den Durchzügen.

DEmnach in dem Münster- und Oßnabrückischen Friedens-Schluß deutlich versehen, daß, so offt einige Kriegs-Völcker durch anderer Land und Gebieth zu führen seind, solcher March und Durchzug auf desjenigen Unkosten, deme solche Völcker zuständig und also ohne allen Nachtheil und Schaden derjenigen, deren Territoria betreten werden, geschehen, auch sonsten alles das, was zu Handhabung des Friedens die Reichs-Constitutiones vermögen, gebührend observiret werden soll; Nun aber bekant ist, was für mannigfältige Inconvenienzien bey den An- und Durchzügen der Kriegs-Leuthe fürzugehen pflegen, da nemlichen denen Reichs-Constitutionen zugegen von denen Officieren und Befehlshabern, denen die Völcker anvertraut, oder denen ihnen zugeordneten Commissarien keine oder doch nicht gnugsahme annehmliche Caution oder Geissel gestellet, die Qvartier nicht nach der durch eines ieden Lands- oder Stands-Commissarien machende Auszeichnung, sondern nach eigenwilligen Gefallen genommen, auch unnöthige Rasttäg gemacht, und für die empfangene Victualien und andere Nothdurfften entweders gar nichts, oder das wenigere für das mehrere bezahlen, und da derentwegen die Bürger und Unterthanen Satisfaction bey gedachten Officiern suchen wollen, ihnen keine Ausrichtung gethan, sondern diejenige Soldaten, welche das Ihrige nicht bezahlt haben solten, zu benennen und vorzustellen gewesen werden, so solle allemahl, so offt sich dergleichen Durchzug von weme auch solcher geschehe, innerhalb des Reichs, oder auf dessen Frontieren zu Roß und Fuß, Wasser oder Land begiebt, derjenige, welchen die anmarchirende Völcker zugehören, forderist iedem Domino Territorii, welchen solcher Durchzug zu betreffen hat, denselben zeitlich mit Benahmsung der Anzahl zu Roß und Fuß, kund machen, und ihn umb den Paß gebührend ansuchen, danebens denen Völckern taugliche Commissarien bey- und zuzuordnen, welche, nach verstattetem Paß, sich in loco translitus in Zeiten, ehe die Völcker ankommen, mit gnugsahmen Mitteln versehen, einfinden, vor allem sich, wie starck der Durchzug einzurichten, immassen bey des Domini Territorii Gutbefinden stehen solle, wie viel Volcks auf einmahl durch sein Land und Territorium neben oder durch die Städte erzeigender Gelegenheit nach, und Gebieth zu lassen, solche auch durch die Seinige zu begleiten, mit denselben oder dessen Commissarien vernehmen und vergleichen, nicht weniger für allen Kosten und Schaden gnugsahme annehmliche Caution leisten, oder in deren Verbleibung sich selber für Geissel darstellen, auch so lang aufgehalten werden sollen, bis einem iedweden für Kosten und Schäden völlige Satisfaction wiederfahren, und damit die Officierer gute Disciplin und Ordnung zu halten, und ihre untergebene Soldaten zu deren Schuldigkeit zu vermögen sich umb so viel mehrers angelegen seyn lassen, soll derjenige Stand, durch dessen Gebieth der An- und Durchzug geschiehet, Fug und Macht haben, gestalten Sachen nach auch ein ieder Officier selber, so lang in Arrest zu halten, bis denen Klägern geziemende Vergnügung geschehen, immassen zu Vorkommung dergleichen Klagten und Beschwehr sie die Officierer die Logirung nicht nach eigenen Gefallen, sondern nach Ausweisung der Begleitungs-Commissarien ohne allen Umbschweiff zu nehmen haben, auch die Bezahlung der empfangenen Victualien, Fourage und anders in billigen Preiß durch der Völcker zugeordnete eigene Pagatoren oder Commissarien, nebens dem etwan verursachten Schaden erstattet, mit nichten aber den Bürgern und Unterthanen solche von iedem Soldaten in particulari einzubringen, zugemuthet, in dem übrigen aber keine unnöthige Rast-Täge gemacht, noch sonderbahre Obwege genommen, vielmehr aber der March iedesmahls befördert, und dergestalt eingerichtet werden soll, daß nicht ein Stand vor den andern geflissentlich damit beschwehret werde, so solle nicht weniger ein benachbarter Stand dem andern den obhandenen An- und Durchzug zeitlich notificiren, und einander hierunter dergestalten nachbarlich die Hand biethen, damit die marchirende Völcker sich desto mehr aller Excessen, muthwillen und Beschädigungen, auch des Auslauffens und Still-liegens, zu enthalten Ursach nehmen mögen. Was nun die Cognition und Bestraffung deren von dergleichen Völckern in den Durchzügen

gen oder Qvartieren etwan begehenden Excessen und Verbrechen anbelangt, solle es damit auf folgende Weise gehalten werden: Erstlich, wann von demjenigen, welche noch an kein Fähnlein geschworen, oder mit der Justiz nicht versehen, im Durchzug oder Qvartieren delinquirt wird, ist die Bestraffung von selbigen Orths Obrigkeit und nicht den Officierern vorzunehmen.

Wofern aber zweytens formirte und nach der Reichs-Ordnung mit der Justiz versehene und Ständen des Reichs zugehörige Trouppen im Durch-March oder Qvartier delinquiren, mag der commandirende Officier, welcher Jurisdictionem militarem hat, die militarische Verbrechen bestraffen, fals nun aber gegen einen Stand des Reichs, dessen Angehörige oder Unterthanen mißhandelt, oder sonsten in dessen Land ein Verbrechen begangen wird, sollen die Thäter, wann dieselben nicht vorhin zu Verhafft gebracht, ermeldtem Stand ausgelieffert werden, und demselben darüber die Cognition und Abstraffung verbleiben. Drittens, da von frembder Potentaten formirten und mit der Justiz versehenen Trouppen etwas begangen wird, stehet es blos zu des Landes-Herrn eigenen Gefallen, Vergünstigung und Willkühr, ob und in was delictis er den durchziehenden Officieren die Bestraffung pro re nata etwann aus gewissen Ursachen und Umbständen überlassen, oder vor sich allein behalten wolle, deswegen dann hierüber mit den Frembden, wann der Durchzug begehret wird, zu capituliren, und dagegen der Durchziehende darauf gleichfals idonée zu caviren hat, in Ermanglung dessen aber, stehet ihm frey, den Durchzug zu gestatten, oder abzuschlagen.

CAPUT VII.

Von Fried-Bruch, und wie dawider zu verfahren.

DIeses Capitul dependiret meistentheils von dem zwantzigsten Articul Capitulationis perpetuæ, und bleibt dahero auch dessen völlige Vergleichung, bis erstgedachter Articul seine Richtigkeit hat, in suspenso.

CAPUT VIII.

Von der Crayß-Verfassung und dessen Zugehörung.

ALs auch nützlich und fürträglich erachtet worden, daß einer gewissen bestimbten Hülff, so ein ieder Creiß in dergleichen Fällen leisten soll, sich zu vergleichen: so soll diese Hülff auf des H. Reichs Anschlag dergestalt in einem ieden Crayß geleistet werden, daß ein ieder Crayß-Stand die Anzahl zu Roß und Fuß seinem Anschlag nach auf des Obristen seines Crayßes Erfordern unweigerlich an das Orth, dahin er beschieden, zu benanter Zeit abfertigen könne.

Und demnach ein Kriegs-Volck zu Vollstreckung fürgenommenen Wercks im Feld und sonsten nach Gelegenheit seiner Anzahl etliches Geschütz, Artillerie, Munition und was darzu gehörig, vonnöthen hat, so sollen die Stände eines ieden Creißes sich mit einer gewißlichen zimblichen Anzahl Geschütz in gemein zu gebrauchen gefast machen, oder sich, bey wem sie unter ihnen iederzeit solches finden und nehmen mögen, vergleichen und entschliessen, damit sie, im Fall der Noth, dessen nicht in Mangel stehen, auch ein Creiß dem andern, wan es die Noth erfordert, fürsetzen und zu Steuer kommen möge.

Damit auch ferner in einem ieden Crayß des Reichs Anschlag desto völliger geschickt, und diese angestelte bestimbte, und zu Erhaltung gemeines Friedens hochnothwendige Hülff, so viel desto stattlicher ins Werck gebracht werden möge, so sollen die Stände, so durch andere ausgezogen, und nicht in possessione vel quasi libertatis seynd, ein ieder neben andern Ständen seine gebührende Anlag, vermög des Reichs-Anschlags, zu diesen Hülffen selbst entrichten, oder aber die ausziehende Stände für sie unabbrüchig zu bezahlen schuldig seyn, doch den eximenten oder ausziehenden Ständen in andern Fällen an ihrer Gerechtigkeit nichts benommen.

CAPUT IX.

Von dem Crayß-Obristen, Nach- und Zugeordneten, auch desselben Bestallung, Ambt und Gewalt.

DAmit nun obangesetzte Ordnung desto steifer gehalten, auch die Stände und Unterthanen umb so viel gewisser Sicherheit sich zu getrösten haben, und des H. Reichs Land-Frieden in mehr fürträglicher Würcklichkeit bestellet werde: so soll zu einer beständigen Handhabung der Execution und würcklichen Vollziehung dessen, insonderheit in einem ieden Crayß ein Obrister durch die Stände desselben Crayßes erwehlet werden, und zu Ihrer Gelegenheit und Gefallen stehen, entweder einen Fürsten, der den Crayß zu beschreiben, oder einen andern vornehmen Stand aus demselbigen Crayß, oder sonst eine taugliche Persohn, den Crayß angenehmen, auf den dieselbige Stände ein gut Vertrauen setzen, sambt etlichen Zugeordneten, wie viel sie einem ieden Crayß für nothwendig achten, aus ihnen, den Crayß-Ständen, zu ziehen, anzunehmen und zu erwehlen. Und auf den Fall ein ausschreibender Crayß, Churfürst oder ein anderer vornehmer Stand zu dem Ambt eines Obristen gezogen würde, so soll derselbige, so sich solches Ambts unternimbt, dem gemeinen Nutzen zu gut, ohne Wartgeld oder Belohnung demselben vorseyn, da aber ein Crayß eine sonderbahre Persohn ausserhalb der Crayß-Stände zu solchem Ambt bestellen würde, mit demselben mögen sie sich, wie sie können, vergleichen, gleichergestalt soll es mit den Nach- und Zugeordneten auch gehalten werden, nemlich da in einem Crayß einer oder mehr Churfürst oder Fürst zugeordnet würden, daß die auch

ohne Wartgeld diesem Ambt vorseyn: Da aber in einem Crayß aus den andern Ständen als Prælaten, Graffen, Herren und Städten, Personen zugeordnet würden, sollen dieselbe mit den ihren, so sie aus ihren Mitteln darstellen, nach ihrer Gelegenheit überkommen.

Und da ein Churfürst, Fürst oder anderer vornehmer Stand in einem Crayß zu einem Obristen gezogen oder zugeordnet würde, und derselbige Chur-Fürst oder Stand der Sachen seines Ambts nicht in eigener Persohn vorseyn könte oder wolte, derselbige Churfürst Fürst oder Stand soll alsdann an seine statt eine andere tapffere, taugliche, räthliche Kriegs-erfahrne Person dem Crayß angenehm darstellen, und sollen die Chur-Fürsten und Stände, so zu obgemelten Aembtern in einem ieden Crayß gewählet oder fürgesetzt, auch diejenige, so, wie ietzt angeregt, an ihre statt verordnet, oder auch von dem Crayß zu dem Ambt des Obristen, Nach- und Zugeordneten gesetzet oder bestellet werden, vor allen und ehe sie solche ihre Aembter würcklich antretten oder verwalten, dem Crayß Pflicht zu thun, verbunden und schuldig seyn, daß sie sämbtlich und sonderlich ieder in seinem Crayß in fürfallenden Sachen, was zu Erhaltung und Handhabung des Land-Friedens noth und gut seyn würde, nach ihrem besten Verständnis und Rath fürnehmen, handeln, und in dem keinen Stand, geistl. oder weltl. vor dem andern ansehen wollen, dergestalt, daß die, so Fürstl. Standes oder Wesens, bey Versprechung und Zusag ihrer Fürstl. Würde und wahren Worten gelassen: aber die andere einen leibl. Eyd, beyde die Obristen, Nach- und Zugeordneten, den Ständen der Crayßen, von denen sie erwehlet oder angenommen, schwehren sollen, dergleichen soll es auch mit der untergesetzten Obristen, Nach- und Zugeordneten der Pflicht und Eyd halber, gehalten werden.

Und sollen diejenige, so in den Crayßen zu Obristen gewählt und fürgesetzt, auch deren Nach- und Zugeordneten, und diejenige, so diese an ihre statt, wie obgemelt, ordnen oder darstellen möchten, auch die Obristen, so ein Crayß ihme seines Gefallens bestellen würde, zuvor und ehe sie obgesetze Pflicht den Crayßen thun, aller anderer Pflichten, Eyden, Verbündnüssen, schrifftlichen Versprechnüssen und Obligationen, wie die genennet werden, oder sich erhalten möchten, gegen wem das wäre, keine andere, als allein die Pflicht, damit sie der Kayſ. Maj. und dem Heil. Reich zugethan und verwandt sind, hierinnen ausgenommen und vorbehalten, in Verwaltung dieser ihrer Aembter und Befelch, auch zu würckl. Vollziehung alles des, so solche Aembter erfordern, so lang sie diese Crayß-Verwaltung tragen, freystehen, derselbigen ledig gezehlet seyn, und dardurch nicht gehindert oder geirret werden, sondern in diesen Crayß-Sachen, Inhalts ihrer Pflicht und Eyden, die sie den Crayßen gethan, nach ihren besten Verständnüs rathen und handeln; Aber ausserhalb derselben Crayß-Sachen, daraus sie sonst verpflichtet, oder iemands in Verwandtnüs zugethan, mögen sie wohl in denselbigen Pflichten und Verwandtnüßen, so fern dieselbe den Crayß und dessen Defension nicht zu entgegen, stehen und bleiben.

Und damit die Obriste und ihre Nach- und Zugeordnete ihre Befelch und Aembter desto richtiger und förderlicher vollstrecken, so sollen, wo auf Erfordern der Obriste, auch einer oder mehr Zugeordneten, aus ehehafft Verhinderung nicht erscheinen könten, nichts destoweniger die erscheinende und gegenwärtige, deren doch nicht weniger dann drey eines ieden Crayßes seyn sollen, in vorstehenden Crayß-Sachen die Nothdurfft, ihren zugestelten Befehlen gemäß, zu handlen Macht und Gewalt haben, und was also durch die gegenwärtige mehrern theils, wie obstehet, beschlossen wird, getreulich, nicht weniger als ob sie alle beysammen gewesen, vollzogen werden.

Und obwohl, wie obgemelt, die Obristen aus der Crayß-Ständen nach eines ieden Crayßes Gelegenheit zu erwählen, und ihnen obgesetzter Gewalt und Befehl zuzustellen, so sollen doch dieselbige Churfürsten, Fürsten oder Stände, so zu solchen Ambt gezogen, hierdurch sich keiner Hoheit über andere Stände annehmen, oder einige Erheblichkeit auf solche ihnen anvertraute Crayß-Aembter prætendiren, noch sich unter dem Schein dieses Ambts Verwaltung in einige Superiorität, Jurisdiction, oder Bothmäßigkeit weder in Ecclesiasticis, noch Politicis über die andere Stände einzudringen, dieselbe eigenes Willens mit Garnisonen und Besatzungen zu belegen, oder ferners Gewalts und Machts über sie, dann ihnen vermög dieser Ordnung zustehet, anmassen.

Neben dem soll es auch ieder Zeit zu der Crayß-Stände Willen und Gefallen stehen, ihrer Gelegenheit nach einen Obristen seines Ambts zu erlassen, entgegen auch der Obriste zu solchem Ambt nicht für und für verbunden, sondern dasselbige nicht länger, dann es seine Gelegenheit ist, doch nicht weniger, als ein Jahr lang, zu tragen schuldig seyn.

Und da einer diesem Ambt nicht länger vorseyn wolte, soll er denen ausschreibenden Crayß-Fürsten, oder da der Crayß-Obriste selbst ein Mitausschreibender Crayß-Fürst wäre, seinen Mitausschreibenden Crayß-Fürsten solches 6. Monath zuvor zu erkennen geben, damit die andere Crayß-Stände nach iedes Crayßes Herkommen mögen beschrieben werden, vor welchen er Crayß-Obrister, sein Ambt auffsagen, und diese hingegen gleich so bald einen andern an des abgetretenen statt setzen sollen.

Und

Und ob der Nach- oder einer der Zugeordneten mit todt abgienge, oder sonsten aus ehehaffter Verhinderung seines befohlenen Ambts nicht abwarten könte, oder aber sich seines Ambts entschlagen, und keinen andern an seine statt darstellen würde, soll der Crayß, welcher denselbigen geordnet, alsobald, und in der Zeit von dem Obristen vermeldet, einen andern an seine statt geben, darstellen und dem Obristen benennen, welcher alsdann unverrücklich seine Pflicht, wie obgemelt, thun, und zu diesen Dingen gezogen werden solle, damit daran kein Mangel erscheine, nichts destoweniger, da wie vorgemelt, der Nachgeordnete, oder einer oder mehr der Zugeordneten Todes abgienge, oder ihres Ambts nicht abwarten könten, soll der Obriste sambt den andern Zugeordneten, mitler Zeit, bis andere an der abgestorbenen statt geordnet werden, wie obstehet, zu handlen und fortzuschreiten Macht haben.

Wo sich auch zutrüge, daß in einen Crayß ein Obrister selbst gegen einen andern Stand desselbigen, oder eines andern Crayßes thätliche Handlungen, Fürnehmen, Rottirung oder Versamblung eines Kriegs-Volcks zu Roß und Fuß verursachte, oder in was Weeg das seyn möchte, wieder den Land-Frieden sich empörte, oder auch in seinen Ambt säumig wäre, auf Anzeig und Anruffen der Stände oder auch anderer Crayß-Obristen sich der Sachen nicht annehmen, und in Nothfällen seines Ambts sich nicht gebrauchen wolte, ausserhalb Landes wäre, oder Todes verfiele, dadurch demjenigen, so andere zu beschädigen, oder den gemeinen Frieden zu betrüben vorhätten, statt und Raum, ihr Vornehmen fortzusetzen gegeben würde, und sie desto ungehinderter aufkommen, und ihr Vorhaben vorbringen möchten, auf die Fäll der Verhinderung und hinderliche Vollziehung dieses Ambts Verwaltung des Obristen, soll in einen ieden Crayß der Nachgeordneten, oder wann keiner vorhanden, oder aber derselbige auch säumig wäre, als dan einer aus den Zugeordneten Befehl haben, auch specialiter darzu alsobald in Annehmung des Obristen benennet werden, wann derselbige sein Ambt auf Anzeig nicht thäte, thun könte oder wolte, auf Anruffen eines Standes, oder Crayß sich des Obristen, der sich, wie obgemelt, als säumig erwiese, Gewalts zu unterfangen, und an des Obristen statt, als ein Nachgeordneter, die Sachen zu vertreten.

Da aber ein Crayß, oder desselben Obrister und Nachgeordnete sich der Sachen nicht unterziehen, und was in diesem ihnen oblieget, sich säumig erzeigen thäten, so soll eines andern Crayßes Obrister, oder Nachgeordneter, welche berührte thätliche Handlung, Versamblung einiges Kriegs-Volcks, und aufgehende Kriegs-Werbung betreffen möchten, oder auch, zu Erhaltung gemeines Friedens Beschädigung abzuwenden und zuvor kommen, solche Aufforderung zu thun Macht haben, auch zu thun schuldig seyn.

Gestalten auch zu dessen allen mehrerer Versicherung in gesambten des H. R. Reichs Crayssen der Crayß-Obristen und anderer Nach- und Zugeordneter Aembter und Stellen unverzüglich, vermittelst anstellender Crayß-Zusammenkünfften ersetzt werden, auch ein Crayß dem andern, vornemlich aber uns verständigen solle, welchen er zum Crayß-Obristen, Nach- und Zugeordneten erwehlet, und wie hoch sich eines ieden Crayß Hülff zu Roß und Fuß auf den einfachen Reichs-Anschlag erstrecke, damit ein ieder, bey wem er in obliegenden Beschwernüssen anzusuchen, und was vor Hülff er sich zu getrösten habe, nicht allein wissen, sondern auch auf begebenden Fall die erheischende Gebühr desto nachdrücklicher verordnet werden möge.

CAPUT X.

Von Verpflegung des Kriegs-Volcks, wie auch dessen Disciplin, Besoldung und andern darzu erforderten Nothwendigkeiten.

DAmit nun obbedingter Frieden-Stand, der aufgerichtete Land-Fried, und was hiervon in dieser Ordnung statuirt und gesetzet, zu Erhaltung gemeiner Sicherheit beständig und gantz unverhinderlich und unmangelhafftig gehandhabt, und in dem allen stattliche Vollziehung geschehe, so soll ein ieder Crayß insgemein auf nothwendige und taugliche Befehls-Leuthe in Kriegs-Sachen und Handlungen, nebens seinen Obristen, Nach- und Zugeordneten bedacht seyn, damit er dieselbige im Fall der Noth gewiß und habhafft seye, zu welchem Ende ein Crayß nach seiner Gelegenheit über das, so ihme und einen ieden Crayß-Stand, seinen Anschlägen nach, zukommt, gebührliche und nothwendige Fürsehung zu thun hat.

Imgleichen sollen die Stände sich umb gute geübte und taugliche Persohnen, so in der Musterung bestehen, in Zeiten bewerben, auch zu solchem Ende selbige in Dienst, Wartgeld und Bestallung aufnehmen, damit die Hülff allemahl parat erscheinen möge.

Demnach auch die Nothdurfft erfordert, allerhand Verkleinerung und Nachtheil zu thun, daß die Fähnlein mit wohlgeübten erfahrnen Knechten und tauglichen Rüstungen und Wehren, sonderlich mit guten Musquetirern und Piqueniren, daran ietziger Zeit mercklich und viel gelegen, fürnemlich weil frembde Nationen sich darin viel üben, wohl bestellet oder versehen werden; So ist verordnet, daß in einem ieden Crayße eine richtige Lista der Officierer, gemeiner Reuther und Knechten, wie viel derer und iedes Fähnlein zusammen zu bringen, und was einem ieden zur Monathlichen Besoldung zu geben, verfasset,

und uns, auch den benachbarten Crayßen zugeschicket werden solle.

Dieweiln auch ein Articuls-Brieff auf gemeine des Reichs Bräuche, wie und worauf Reuther und Knecht im Fall der Noth anzunehmen und zu verpflichten gefertiget worden: so sollen die Reuther und Knechte, wann selbe im Crayß zusammen geführet werden, dem Crayß-Obristen, Nach- und Zugeordneten von wegen des Crayßes und gemeiner Ständen des Reichs geloben und schwöhren, auch darob iederzeit ernstlichen gehalten.

Was nun aber die Bestraffung deren in erstgemelten Articuls-Brieff angeregter Verbrechen der Soldaten anbelangt, ist damit der Unterscheid zu halten, wie albereits in dem Cap. 7mo bey den Durchzügen versehen.

Demnach auch zu dieser Verfassung eines ieden Standes und Crayßes, insonderheit, und dann auch aller Crayß sämbtlichen in gemein Ausgaben und Darlehen vonnöthen, so sollen die Stände eines ieden Crayßes dasjenige, was auf die Befehls-Leuthe zu bestellen und dann in Versamblung der Obristen, Nach- und Zugeordneten zu Verrichtung iederzeit in fürfallenden Crayß-Sachen und sonst anderer Nothwendigkeiten anzuwenden und aufgehen wird, in ihren Crayß für sich selbst tragen und abrichten, darauf sie die Stände eines ieden Crayßes, was sie anfänglich und förder iederzeit, aus erheischender Nothdurfft zu solchen Ausgaben auf die Anschläg eines ieden Standes zu erlegen haben, sich selbst unter ihnen vergleichen und entschliessen mögen, nicht allein zu gemelten Ausgaben Geld zusammen zu legen, sondern auch, daß in eilender Noth der säumigen Stände gebührende Hülff davon möge erstattet werden.

Wann nun in einen Crayß durch die Stände desselbigen Geld zusammen gebracht, und in Aufforderung der Crayß-Obristen oder Nach- und Zugeordneten einer oder mehr Ständ ihre Anzahl Volcks nicht schicken, so sollen der Obriste, oder Nach- und Zugeordnete desselbigen Crayßes dieselbig Anzahl Volcks annehmen, und aus dem zusammen gelegten Geld besolden, aber nichts destoweniger der säumige Stand, was auf die Kriegs-Leuth von seinetwegen seiner Anzahl nach aus gemeinen Säckel ausgelegt, wiederum zu erstatten schuldig seyn.

Und weil ein ieder Churfürst, Fürst und Stand sein Chur- und Fürstenthumb, Land und Gebieth, auch Strassen reinen, und darzu nothdürfftige streiffende Rotten zu erhalten, und die Vorsehung, damit sich nicht muthwillige Leuthe in seiner Obrigkeit zusammen schlagen, und andere beschädigen, zu thun schuldig, so solle dasjenige, was einem ieden hier aufflauffen oder aufgehen wird, auf gemeine Crayß-Ständ nicht geleget werden, sondern er, derselbige Churfürst, Fürst oder Stand solches für sich und auf seine eigenen Kosten verrichten. Wo sich aber die Vergaderungen, Aufwicklung, Zusammenlauffung, Rottirung der Kriegs-Leuthe und andere thätliche Handlungen in einen Crayß dem Frieden und Ruhestand zu betrüben, und iemand zu beleydigen dermassen zutrüge, daß der Obrist, Nach- und Zugeordnete desselben Crayßes Hülff dem abgesetzten ihrem Befehl nach zusammen erfordern thäten, und zu Feld ziehen würden; alsdann soll ein ieder Stand des Crayßes sein Antheil auf die Anschläg, wie obbestimbt, zu Roß und Fuß schicken, dieselbig auch aus seinen Säckel unterhalten und besolden: Was aber in diesem Fall insgemein auf Haupt- und Befehls-Leuthen, Artillerie, Munition, Kundschafft und anders aufzuwenden, das sollen die Ständt desselbigen Crayßes auch insgemein, doch ein ieder sein Gebührnüß auf die Anschläg entrichten und bezahlen, auch iederzeit, damit in diesen gemeinen Ausgaben Unrichtigkeiten nicht einfallen, zu der Nothdurfft gefaßt und darzu bereit seyn, darüber sich die Crayß-Stände iedesmahl zu vergleichen.

Da aber einen vorstehenden Unrath, wachsenden Feuer und thätlichen Beschädigungen zu begegnen, zweyer, dreyer, oder fünff Crayß Hülff auf Ermessen der Obristen, Nach- und Zugeordneten zusammen erfordert und gebracht würden, sollen dergleichen auf eine solche Expedition oder Werck ergehende Kosten alle des Reichs Crayße saumentl. zu tragen und zu bezahlen schuldig seyn.

Damit aber im Fall das Geld nicht gleich alsobald, zu Unterhaltung des Kriegs-Volcks und Kriegs-Handlung aus allen Crayßen nach eines ieden Antheil zusammen zu bringen und auszutheilen nicht Unrichtigkeiten erfolgen, und das fürgenommene Werck zerrüttet werde, so sollen die Stände derselben erforderten Crayßen, ein ieder seine Anzahl zu Roß und Fuß auf die Anschläg aus seinen Säckel für- und unterhalten und besolden, was dann insgemein, wie auch bey negst vorgesetzten Fall vermeldet, anzuwenden, das sollen dieselbige dreyer oder fünff Crayß-Ständ auch ingemein auf vorangeregte Wege zusammen tragen, entrichten und auslegen, hernachmahls aber, was die Ständt der erforderten Crayßen insonderheit ingemein erleget, entrichtet, besoldet und bezahlet, in währender Handlung, oder nach vollendeter Sachen, wie es die Gelegenheit geben möchte, in eine Summam und glaubwürdige unterschiedliche Rechnungen zusammen bringen, und durch die Obriste, Nach- und Zugeordnete auf alle des Reichs-Crayß und deren Ständen, doch einem ieden seinen Anschlag nach, ausgetheilet, auferlegt, und von einem ieden sein Gebührnuß, die er auch zu geben schuldig seyn solle, eingebracht und an bestimbte Orth erleget werden.

Ferner da sich die Sachen dermassen und sorgsam im H. Reich ereigneten, daß auf der fünff erforderten Crayß-Obristen, Nach- und Zugeordneten Anlangen, wie schon oben versehen, die Churfürsten deputirte Fürsten und Stände zusammen beschrieben, und auf gepflogene Berathschlagung und Vergleichung der übrigen Crayß-Hülffe auch aufgemahnet würden, auf diesen Fall sollen abermahls die Stände eines ieden Crayßes ein ieder seine Anzahl zu Roß und Fuß aus seinen Säckel, wie bey obbemelten Fällen vermeldet, auch unterhalten und besolden; Was aber insgemein anzuwenden, das soll auf alle Crayß, und iedem seines theils, vermög der Anschläg auch ausgetheilet; auferlegt und von einem ieden sein Antheil nach Abzug dessen, so er zuvor erleget, bezahlet und entrichtet werden.

Im Fall aber, da über die fünff Crayß etlich mehr der andern, aber doch nicht alle aufgefordert oder aufgemahnet würden, so soll es abermahls, der Unkosten halber, wie bey den fünff Crayßen, davon oben gemeldet, denselben auf alle des Reichs Crayß auszutheilen gehalten werden.

Und damit in allen oberzehlten Fällen unter den Crayßen und derselben Ständen eine gleiche Austheilung geschehe, so soll unter den Ständen der Crayß zwischen denen, so die Hülff zeitlich oder langsam geschickt, kein Unterschied gemacht oder gehalten, sondern alle Stände, sie haben zeitlich oder langsam geschickt, zugleich beleget werden.

CAPUT XI.

Von der benachbarten Crayß-Hülff.

DA sich die Kriegs-Empörungen, Muster-Plätz und andere Rottirungen und thätliche Vergwaltigungen gegen einem oder mehr Ständ, oder einen gantzen Crayß dermassen ereigneten, daß desselben Crayßes Obristen, Nach- und Zugeordnete die Sachen so beschwerlich befinden, daß ihres Crayßes bestimbte Hülff dargegen nicht gnugsam, sie auch ohne Hülff der andern Crayß-Ständ ihres Ermessens sich nicht entsetzen oder Wiederstandt thun könten; Alsdann sollen sie sich nichts desto weniger in ihren Crayssen in Bereitschafft stellen, zum Wiederstand gefaßt machen, und darneben Macht haben, der andern anreinenden zweyen Crayß-Obristen, Nach- und Zugeordnete umb Hülff anzuruffen, und sie an gelegene Wahlstatt auf eine bestimbte Zeit zu Berathschlagung nothwendiger Hülff zu erfordern, darauf auch die erforderte Crayß-Obristen, Nach- und Zugeordnete durch sich selbst, oder wo einer Fürstl. Standes wäre, durch einen verständigen und der Kriegs-Sachen erfahrnen Rath unweigerlich und ohne einige aufzügliche Ausflucht oder Ausred, als ob sie nicht die negstgesessene Crayße wären, oder was dergleichen, unter was gesuchten Schein es zur Entschuldigung erdacht werden möchte, zu erscheinen, und die Maas oder Hülff, worauf und wie hoch die zu stellen, sambt des anruffenden Crayßes Obristen,

Nach- und Zugeordneten zu berathschlagen und zu beschliessen schuldig seyn.

Wo aber diese des anruffenden und der anderer zweyer erforderter Crayß-Hülff auch nicht starck genug wäre, da mehrberührte Crayß-Empörung, Muster-Plätz, andere Rottirung und thätliche Vergwaltigungen so fürstünden, zu trennen und abzuwenden, alsdann soll er sie sich nichts destoweniger mit ihrer Hülff in Rüstung und Bereitschafft stellen, auch nach Möglichkeit den Wiedersachern, Vergwaltigern und Beschädigern begegnen, uud dannoch darneben Macht und Gewalt haben, noch zweyer anderer Crayß-Obristen, Nach- und Zugeordneten, welche, nach Ermeßigung der vorigen 3. Crayßen Obristen und deren Nach- und Zugeordneten, nicht zum weitesten, und nach Gelegenheit der Gefahr zur nothdürfftigen Hülff am bequehmesten zu sich zu erfordern, ferner zu berathschlagen und zu schliessen, wie und welchergestalt und auf was Maaß mit derselben zweyer nachgeforderter Crayßen Hülff sie sich von der obliegenden Last erretten und erwehren könten, und sollen abermahls diese zwey Obristen, sambt ihren Nach- und Zugeordneten auf der vorig dreyen Erfordern ohne Ausred, als ob andere Crayß näher, dann ihre gesessen, oder einiger anderer Entschuldigung zu erscheinen, mit zu handlen, zu rathschlagen und zu schliessen schuldig seyn. Ob auch zwar sonsten kein Stand die Hülff über die Anzahl des einfachen Anschlags ohne fernere Vergleichung der Churfürsten, deputirte Fürsten, Ständ, oder auch gemeine Reichs-Versamblung zu leisten oder zu schicken schuldig: so sollen doch die Crayß-Obriste, Nach- und Zugeordnete in geschwinden überlästigen Ubereilen nicht allein die einfache, sondern auch die gedoppelte Hülff erfordern, und die Ständ dieselbe unweigerlich zu schicken schuldig seyn.

Da auch erstgemeldte doppelte Hülff zu gering, so sollen die Crayß-Obristen in höchster erheischender Noth die Hülff dreyfach auf die Anschläg aufzumahnen Macht haben. Und sollen in oberzehlten Fällen, nemlich da eines oder dreyer, oder auch fünff Crayß Hülff, vermög der Ordnung im Anzug und ins Feld gestellet seind, derselben Crayß-Obriste, Nach- und Zugeordnete uns ihr Vorhaben, und was sie darzu verursachet, in Schrifften unverzüglich und in Unterthänigkeit, damit sie der Sachen Wissenschafft erlangen, verständigen und vergwissern, und nichts destoweniger mit der fürgenommener Gegenwehr, dieser Ordnung gemäß, fortfahren.

Es soll auch ein Crayß-Obrister eines beschwerten Crayßes, oder dem Beschwernuß vorstehet, und dessen Nach- und Zugeordnete alsobald Anfangs der einfallenden Handlung Macht haben, anderer vorgedachter massen nach ihrer Ermeßigung, der Gefahr nach, am bequehmesten

sten gelegene Crayß-Obriste, Nach- und Zugeordnete zu sich zu erfordern, und alle Sachen mit ihrem Rath zu dirigiren und fürzunehmen. Alsdan ferner die Nothdurfft erfordert, sonderlich in Kriegs-Sachen und Versamblung eines Kriegs-Volcks im Feld zu gebrauchen, daß einer, auf welchen die andere ein Aufsehen haben, Unordnung fürzukommen, fürgesetzt seye, ist weiter beschlossen worden, auf die Fäll, da dreyer oder auch fünffer Crayße Obriste, Nach- und Zugeordnete die bevorstehende Gefährlichkeiten abzuwenden, zu berathschlagen, die Hülff ins Feld zu bringen, und dan gegen den Feind, oder Beschädigern zu handlen, zusammen kommen, daß umb mehrerer Richtigkeit willen iedesmahls der Obriste, in dessen Crayß die Kriegs-Actiones geführet werden, unter ihnen den Obristen ein fürgesetzter Obrister seyn und darfür geachtet, derselbe auch die Sachen in Berathschlagung proponiren, umbfragen, die letzte Stimm haben und dirigiren, einfolglich in solchen Vorfallenheiten, da sie ihre Hülff zusammen stossen, im Feld gegen den Feind, Beschädigern, oder die sich zusammen rottiren, und andern obgesetzten Fällen, als der Obrist-Hauptman seyn und gehalten werden soll, doch daß er ohne Vorwissen, Einrathen und Bewilligung der zu Hülff gekommenen Crayß-Obristen und der Hülff leistender Crayßen Nach- und Zugeordneter nichts hauptsächliches fürnehme oder handle, auf den dann auch die andere bey ihm erscheinende Obriste, Nach- und Zugeordnete ein Aufsehen, und diesen, als ihren fürgesetzten Obristen haben und halten sollen.

Da auch einer oder mehr Crayß ihre einfache oder gedoppelte Hülff zusammen zu stossen verursachet werden, solle die Ritterschafft und von Adel uns und dem Reich ohne Mittel unterworffen, zu Rettung, Schutz und Schirm gemeiner Sicherheit, dan von uns mit deroselben verglichenen Quanto und Proportion der Crayß-Hülff nach, das ihrige iedesmahl gleichergestalt mit beytragen, und zu dessen Crayßes Völckern, darinnen sie gesessen, schicken.

Wolte aber derjenige Crayß, so der Gefahr am negsten gesessen, über seine gebührende quotam sich in eine mehrere Verfassung stellen, so soll gleichwohl derselbige einen andern Crayß über seinen Anschlag und obliegende Portion Hülff zu leisten nicht schuldig seyn.

CAPUT XII.

Von Ausschreibung und Haltung eines Deputations-Tags, auch nach Befindung eines Reichs-Tags.

DAsich aber grosse Empörungen ereigneten, also, daß des beschwerten Crayßes und der andern 4. Crayß bestimbte Hülff dargegen nicht fürträglich oder starck genug, und dieselbe Crayß-Obriste und ihre Nach- und Zugeordnete ermessen würden, daß aller Crayß Hülffe vonnöthen seyn wolte, alsdann sollen die Crayß-Obriste, Nach- und Zugeordnete in geschwinden unversehentlichen Fällen mit allen nothwendigen Bericht der schwebenden Empörung und Sorglichkeiten, wie dieselbe beschaffen und fürgehen, uns, wie auch dem Churfürsten und Ertz-Bischoffen zu Mäintz unverzüglich zu erkennen geben, welcher als Ertz-Cantzler des Reichs im Nahmen und von unsertwegen die andere Churfürsten, wie auch die zur ordinari Reichs-Deputation verordnete Fürsten und Stände auf einen bestimbten Tag nacher Franckfurth am Mayn, oder nach Beschaffenheit der Läuff und Zeiten an einen andern gelegenen Orth zusammen beschreiben, zugleich uns den angesetzten Tag ohne alles verziehen schrifftlich anzeigen und zufertigen, damit wir unsere Commissarien auch darzu schicken können, und sollen die beschriebene Chur-Fürsten und Stände persönlich oder durch ihre Bevollmächtigte erscheinen, und (es erscheinen dieselbe oder nicht,) die anwesende auf die angesetzte Zeit ungehindert verfahren, die Sachen zur Beförderung gemeiner Wohlfahrt berathschlagen, und ob und wie viel aus den übrigen 5. Crayßen, oder ob die alle zu erfordern, von wegen ihrer selbst, auch anderer Stände wegen, alsdann ihre räthliche Bedencken an den gedachte unsere Commissarien gelangen lassen, und darüber sich mit ihnen an statt unser, als des Reichs Oberhaupt, wie bräuchlich und Herkommen, vergleichen und vereinigen, und da das periculum also bewant und befunden würde, daß der andere 5. Crayß aller, oder theils derselben bestimbte Hülff, mit welcher sie sich und dessen, auf beschehendes Erinnern der übrigen 5. Crayßen zu ihrer aller desto mehrerer Sicherheit in Bereitschafft zustellen, also eilferttig zu erfordern und aufzumahnen nöthig, daß wegen solchen Erforder- und Aufmahnens einer allgemeinen Reichstägigen Versamblung Chur-Fürsten und Stände ohne der bedrängten Crayß und Ständ grossen Nachtheil nicht zugewartet werden könte, so solle neben unsern Kayserl. Commissarien besagte ordinari Reichs-Deputation solche Hülffe gleichfals zuerfordern haben, und die also ferners aufgemahnte Crayß ihre bestimbte Hülff auch unweigerlich zu schicken schuldig seyn, mithin aber zugleich ein allgemeiner Reichs-Tag ohne allen Verzug ausgeschrieben werden, immassen dann in dem übrigen in allem dem, wo vermög Instr. Pac. Comitialis omnium Imperii Statuum consensus erfodert wird, ohne Chur-Fürsten und Ständen auf einen allgemeinen Reichs-Tag vorgehenden Rath und Einwilligung nichts vorgenommen, noch statuirt werden solle.

CAPUT XIII.

Von des Aechters, wie auch dem wieder eroberten Guth, item von Erstattung bey geleisteter Hülff aufgewendeter Unkoste.

Da

DA der Aechter einig Schloß oder Befestigung hätte, die der Churfürst, Fürst oder Stand, unter dem Aechter gesessen, dem Kläger nicht einantworten möchte, so soll ihme Kläger in solchem Fall verholffen werden, wie, der Execution halber, in unserer Kayserl. Cammer-Gerichts-Ordnung verordnet und versehen ist.

Nachdem auch aus und in den gemeinen Gann-Erben Schlossen mannigfaltige Beschädigung, fachen, rauben, Abnahm und Brand wider den Land-Frieden geschehen und geübet werden, so sollen die erklährte Aechter, oder Friedbrecher, so in denselben gemeinen Schlossen einigen Theil, gemeinen Enthalt oder Gerechtigkeit hätte, dessen verlustiget seyn, und darzu oder darein nicht mehr gelassen werden, sie haben sich dann mit dem Reich, oder der Wider-Parthey umb ihre Mißhandlung vertragen, und ob die gemeine Gann-Erben über solche Verkündigung die Aechter oder Fried-Brecher ihren Theil gemeines Enthalts, oder Gerechtigkeit geniessen oder gebrauchen liessen, so sollen sie durch Ungehorsam in die Pön im Land-Frieden, wie auch dessen Handhabung und Declaration begriffen, gefallen seyn und darauff in die Acht verkündet und denunciiret werden.

Da auch ein erklährter Aechter, oder Friedbrecher sein Haab und Guth einigen Fürsten, Obrigkeiten, Communen oder andern in Schirm, oder andere Weise zustellen, oder eingeben wolte, oder würde: so sollen solche Haab und Güter durch die Fürsten, Obrigkeiten, Communen, oder andere nicht angenommen, auch von ihnen selbst den Aechtern oder Friedbrechern zu gut nicht angenommen werden, sondern solches zustellen, eingeben oder einnehmen, denen erklährten Aechtern, oder Friedbrechern unfürträglich, unsteuerlich seyn; Sie sollen auch dessen nicht geniessen, noch sich erfreuen, und dieselbe Fürsten, Obrigkeiten oder Communen durch solches mit der That in die acht und andere Pön, wieder die Friedbrecher, gefallen seyn, und darauf also denunciirt und verkündet werden. Ob auch wohl an etlichen Orthen und Gebiethen solche Mißbräuch und üble Gewohnheiten in Ubung gewesen, daß desselben Orths, da Reuther und Beschädiger nieder geworffen worden, die Obrigkeit, Ambts-Leuth und Befehlshaber das abgeraubte und gestohlene Guth also verwendet, confisciren, und ihnen zueignen wollen, oder aber die Beschädigte dahin bewogen haben, sich darumb mit ihnen zu vertragen; Dieweiln aber solche Mißbräuche und unleidliche Gewohnheiten den Rechten zuwider, so sollen selbige als denen Beschädigten höchst beschwerlich, aufgehoben, cassiret, und dem Beschädigten ohne Nachtheil seyn, sondern es soll dasjenige, so entweder mit Gewalt abgedrungen oder gestohlen worden, und bey den Thätern, so niedergeworffen, befunden wird, oder sonst noch gäntzlich, oder zum Theil vorhanden ist, ihnen ohne Entgeld wiederum zugestellet werden.

Da iemand, zu Handhabung und Vollziehung Friedens und Rechtens dem andern, vermög dieses Land-Friedens zugezogen, oder Hülff gethan, und derohalben einige Kosten und Schaden aufgewendet und erlitten, soll ihme der Thäter oder Vergwaltiger dieselbe abzutragen und zu erstatten schuldig seyn, und in desselben Helffers Willen stehen, den Vergwaltiger alsobald mit der That zu Ablegung des Kostens und Schadens zu vermögen, oder auf Mäßigung des Cammer-Gerichts mit Pöen der Acht solches von ihm zu bringen, darzu ihme auch das Cammer-Gericht also förderlich und ungeweigert verhelffen solle.

CAPUT XIV.

Von Manutenenz der Executions-Ordnung, Bestraffung der saumseligen, und daß sich keiner zu eximiren.

DAmit sich auch niemand der Unwissenheit dessen, so obgesetzt und statuirt, zu entschuldigen, haben wir und mit dem Chur-Fürsten und Ständen eines offenen Mandats hierüber in das Reich aufzukunden, und in allen und ieden Fürstenthumben, Landschafften, Städten, Flecken und Gebiethen offentlich anzuschlagen, auch allen Ambtleuthen, Unterthanen auf ihr Eyd zu befehlen, und in offenen Brieffen zu gebiethen, solche Handhabung zu thun, so offt es Noth seyn wird, verglichen.

Nachdeme auch zu Unterthaltung und stattlicher Vollziehung dieser Ordnung vonnöthen, daß die Obriste und ihnen Nach- und Zugeordnete nicht allein in oberzehlten Fällen und obberührten Maaß sich ihres Ambts und Befehls gebrauchen, sondern auch gegen den Lands-Fried-Brechern und andern die Kayserl. gesprochene Achts-Urtheil und Pön und Straff so sie ordentlicher Weiß darein gefallen zu seyn mit Recht erkläret worden, zu exequiren, so ist dann in der Cammer-Gerichts-Ordnung, tit. von Execution und Vollziehung der Urtheil &c. wie auch was deswegen, insonderheit dem Reichs-Abschied de a. 1654. weiters versehen und verordnet, bereits enthaltenen Executions-modo, worauf das Cammer-Gericht nochmahls verwiesen wird, nachzugehen ferners beliebt und geschlossen worden.

Ob sich auch begäbe, daß die Verächter und Uberfahrer des Friedens, oder aber auch, die sich erkanten, Urtheilen und Gebothen unsers Kayserl. Cammer-Gerichts, wie auch der willkührten Austrag feindlich und ungehorsamlich wiedersetzten Schloß, Befestigung, Fürschub oder Hülff zu ihren feindlichen Händlen hätten oder gebrauchten, auch iemand in diesem Fried begriffen, was Standes oder Wesens der wäre, geistlich oder weltlich, von einem, er sey in diesen Frieden begriffen oder nicht, befehdet oder beschädiget, oder die Beschädiger gefährlich gehauset, enthalten, oder auch denselben Hülff oder Fürschub geschehen würde, also daß wieder solche Thäter und ihre Enthalter und Fürschieber durch Chur-Fürsten und Stände die verordentliche Crayß-Execution nicht beschehen möchte, so sollen Cammer-Richter und Beysitzer oder der Beschädigte solches an uns gelangen lassen, alsdann wo vonnöthen, soll Churfürsten, Fürsten, Prælaten, Graffen, Freyherren und des Reichs Städte förderlich erfordert werden, in eigener Persohn, oder aus ehehafften Ursachen durch ihre gevollmächtigte Anwäld zu erscheinen, zu rathschlagen, zu handlen und endlich zuschliessen, auf was Weeg und Weiß der Beschwerdte restituiret, die Friedbrecher zur Straff und Kehrung der Schäden bracht werden, auch wie erkanten Urtheilen, ob iemand denen Folg zu thun sich freventlich wiedersetzt hätte, genügen beschehe, und sonsten, was zu Erhaltung Friedens und Ruhestandes gedeylich, auch was etwa anderst angebracht würde, zum besten fürzunehmen.

Damit auch dasjenige, was obverglichene Ordnung und Satzung den Crayßen zu verrichten aufle-

gen, unverzüglich ins Werck gerichtet werde, und ein ieder Crayß, zu auferlegten Nothwendigkeiten sich gefast machen und seyn mögen: so sollen die Churfürsten, so die Crayß zu beschreiben haben, unverlängt nach dato der Publication dieser Ordnung innerhalb 2. Monathen sich in allem und ieden, was ihnen obgesetzte Ordnungen und Satzungen auflegen, in Bereitschafft schicken, Obriste, und deren Nach- und Zugeordnete wehlen/ Befehls-Leuthe bestellen, auch worauf, wie hoch und wie sich mit Geld zu nothwendigen eines ieden Crayßes Ausgaben zu belegen, und dasselbig zusammen zu tragen, auch wie hoch ihre Crayß Hülff zu Roß und Fuß dieser Zeit richtig und würcklich geleistet werden könne/ Anstellung machen, die Mängel ergäntzen, und die Relationes uns und zur Chur-Maintzischen Cantzley zu schicken.

Es sollen auch die erwehlte Crayß-Obriste, Nach- und Zugeordnete es in allem gleichmäßig halten, auch ihres Crayß Hülff in keinen andern/ als dessen und desselbigen Ständen gemeinen Sachen, darzu sie vom Crayß bewilliget und erstattet/ gebrauchen.

Auf daß aber die Ständ iedes Crayßes nicht vergebentlich bemühet und in unnöthigen Kosten geführet werden: so sollen die Obristen die Aufmahnung nicht fürnehmen, sie haben dann der bevorstehenden Gefahr und Nothwendigkeit gewisse Kundschafft zuvor empfangen und eingenommen.

Was in Executions-Sachen/ wie auch Crayß-Handlungen und zu Handhabung gemeinen Friedens durch den mehrern Theil der Stände eines ieden Crayßes demselbigen Crayß zu gut beschlossen und statuiret wird, das soll durch den wenigern Theil nicht verhindert noch wiedertrieben, sondern durch alle Stände, so viel der Beschluß einem ieden betrifft, oder betreffen wird, ohne alles Verweigern getreulich vollzogen werden; wäre es aber, daß einer oder mehr Crayß-Ständ an solcher Vollziehung ungehorsam oder säumig erscheinen würde, das doch nicht seyn soll, so sollen die andere Stände mit Hülff und Zuthun der Crayß-Obristen, Nach- und Zugeordneten durch Mittel und Wege, wie sich deren sonderlich zu vergleichen, den- oder dieselbe ungehorsahme zu der Gebühr, auch Abtragung des Schadens nach Ermäßigung des Crayßes anhalten.

Und sollen in allen dem, so viel die Anstellung und Verrichtung vielbemelter Executions-Ordnung und Handhabung des Friedens anlangt, kein Crayß auf den andern mit der Verweigerung dessen, so ieglichen insonderheit oblieget/ nachsehen, oder derohalben Ausred suchen.

Gleichwie auch ein ieder Chur-Fürst und Stand dasjenige, was ihme, auf Erhaltung der straiffenden Rotten aufflauffen wird, auf seinen Kosten verrichten solle, also mag auch ein gantzer Crayß insgemein sich zu seiner Gelegenheit einer straiffenden Rotten, und wie offt und zu was Zeiten im Jahr solches Straiffen fürzunehmen, auch andere negstgesessene Crayß-Obriste, dessen umb bessere Animadvertenz halben zu vergwissern, vergleichen.

Dieweil aber ein gantz vergebentliches Werck ist, gute und vernünfftige Ordnungen, Constitutionen und Satzungen aufzurichten, wo dieselbe nicht gehandhabet, würckl. vollzogen/ und die ungehorsahme, oder säumige mit Ernst darzu angehalten werden: Als ist beschlossen worden, da einer oder mehr Churfürst, Fürst oder Stand auf Ersuchen des Obristen und der Nach- und Zugeordneten seines Crayßes seine Anzahl zu Roß und Fuß auf obbestimbte Zeit und Mahlstatt nicht schickte, und sonst was ihme zu andern gemeinen Ausgaben gebühret, iederzeit nicht erlegte (wie er in Krafft dieser Ordnung, Constitution und Satzung zu thun schuldig, pflichtig und verbunden seyn soll) sondern sich in dem ungehorsam oder säumig erweisen solte, daß alsdann der Obrist, Nach- und Zugeordnete desselbigen Crayßes den ungehorsamen oder säumigen Stand über das erste beschehene Erfordern weiter erinnern und ermahnen sollen, sein oder ihr Gebührnuß zu thun, und was er oder die schuldig zu erstatten, dadurch ihme, oder ihnen selbsten für Schaden und Nachtheil zu seyn; Im Fall aber er oder sie abermahl auf sein oder ihren Ungehorsam verharreten, oder weiters säumig wären, daß doch nicht seyn solle: so soll der Crayß und dessen Obriste, Nach- und Zugeordnete den oder dieselbige ungehorsame oder säumige erfordern, von ihm oder ihnen die Ursach ihres Ungehorsams oder Saumnüß vernehmen, solches gebührend überlegen, und da die fürgewandte Ursachen nicht erheblich und gnugsam, alsdann Fug und Macht haben, des oder derselben ungehorsamen oder säumigen Ständen an Gebührnuß an Volck selbsten anzunehmen und zu erhalten; was auch also darauf gehet, soll der oder die Säumige und ungehorsame Ständ/ neben daraus entstehenden Schaden nach Ermeßigung des Crayßes zu entrichten und zu bezahlen, auch über dieses loco pœnæ das alterum tantum dessen, was die zu stellen gehabte und für den oder dieselbe aufgebrachte Anzahl Volcks in Geld austragen mag, in die Crayß-Cassa baar zu erstatten schuldig seyn.

Jedoch den Crayßen in solchen Fällen unbenommen, sich des Schadens an dem Ursacher zu erheben, und da auch einer oder mehr Stände in Leistung ihrer Anschläg säumig oder ungehorsam würden, so soll den Crayßen, oder deren Obristen und Nach- und Zugeordneten zugelassen seyn, wo die Säumige oder Ungehorsame ihre Kriegs-Leuth auf ihre Anschläg nicht schicken, so hoch sich die ertragen, dieselbe Anzahl zu Roß und Fuß selbst anzunehmen, aufzubringen und zu erhalten, alles auf des ungehorsamen Kosten; Was auch also darauf gehet, soll der, oder die Säumige und Ungehorsame neben daraus entstehenden Schaden zu entrichten und zu bezahlen schuldig seyn. Es soll auch in Säumnuß oder Ungehorsam eines oder mehr Ständ in der Obristen, Nach- und Zugeordneten der zusammen erforderter Crayßen Willen und Macht stehen/ den oder dieselbige ungehorsame Stände zu erfordern, daß sie ihnen ihres Ungehorsams oder Säumnis Ursachen fürbringen und anzeigen, und da die fürgewandte Ursachen unerheblich erfunden, so sollen sie sich, was gegen denselbigen ungehorsamen, nach Gelegenheit fürzunehmen, wie die zu gebührlichen Gehorsam zu bringen mit unserm Vorwissen entschliessen.

Gleichergestalt, da ein Obrister oder ein Nachgeordneter in Verwaltung ihres Ambts und Befehls sich säumig oder ungehorsam erzeigten, sollen die andere desselben Crayßes Zugeordnete den oder die ersuchen und ermahnen, daß sie sich ihrem Ambt und Befehl unverzüglich erweisen; im Fall aber dieses über beschehene Ermahnung und Anlangen auf ihren Ungehorsam und in der Säumnuß beständen und verharreten, so solle nachmahls gegen diese ebenmäßig, als oben vermeldt, wie einen ungehorsahmen Stand procedirt und verfahren werden.

Anlan-

Anlangend einen gantzen Crayß, auf dem Fall sich einer ungehorsam oder säumig erzeigte, so soll es zu uns, der Churfürsten, deputirten Fürsten und Ständen Consultation, Berathschlagung und Bedenckung stehen, was iedesmahls, nach Gelegenheit der Zeit und Läufften gegen einen solchen Crayß fürzunehmen, was auch sie sich darüber entschliessen und vergleichen, dem soll fürther nachgesetzet werden.

Immassen dann wider alles, was obgesetzt, niemands, was Würden, Stands oder Wesens der seye, einige Pflicht, Verbündnuß, Gnad, Privilegien, Freyheiten und Herkommen von uns oder andern hiebevor ausgangen und verfaßt, die in einige Weiß wider diese Ordnung seind, oder thun möchten, mit was Worten, Clausuln und Meinung die gesetzt und verpflichtet wären, schützen, schirmen, verantworten, befreyen oder ausziehen sollen.

Wie dann diese Executions-Ordnung die gefreyte Personen in den Herrschafften, ohne Ansehen vorgenanter Exception nicht weniger als andere Reichs-Crayß-Stände binden, und sie dem zu gehorsamen schuldig seyn sollen.

Dictatum Regenspurg den 29. Dec. 1673.

Kayserliche Resolution

Auf die in puncto Executionis sententiarum und der Executions-Ordnung erstattete Reichs-Gutachten.

DEr Röm. Kayserl. Maj. unsers allergnädigsten Herrns zu gegenwärtiger Reichs-Versamblung gevollmächtigten höchstansehnlichen Principal-Commissario, dem Hochwürdigsten Fürsten und Herrn, Herrn Marquarden Bischoffen ꝛc. seind von dem hochlöblichen Chur-Mayntzischen **Reichs-Directorio** zwey verschiedene **Reichs-Bedencken** in puncto Executionis Sententiarum, wie auch der Executions-Ordnung und des Articuls-Brieffs vor etlichen Wochen gebührend übergeben worden. Wie nun höchsternantes Herrn Principal-Commissarii Hochfürstl. Gn. nicht ermangelt haben, berührte Reichs-Bedencken alierhöchstgedachter Kayſ. Maj. allerunterthänigst einzuschicken; also haben dieselbe sich darauf dergestalt allergnädigst erkläret, wie hiemit beykommende Copia des an die allhiesige Kayserl. Commission bey nechster Post eingelangten Kayserl. allergnädigsten Rescripts, ihres mehrern Inhalts, nach sich führet. Welches Sr. Hochfl. Gn. Chur-Fürsten und Ständen anwesenden vortrefflichen Räthen, Bothschafften und Gesandten zu communiciren der Nothdurfft ermessen, und verbleiben ꝛc. ꝛc. Regensburg den 27. Decembr. 1673.

Leopold ꝛc. ꝛc. (L. S.) Marquard.

Ehrwürdiger Fürst, lieber Andächtiger, auch Ehrsahmer lieber Getreuer!

DEine Andacht und du erinnern sich guter massen, was uns sie für unterschiedliche Reichs-Bedencken unsers Kayserl. Cammer-Gerichts zu Speyer bey gegenwärtigen gefährlichen Conjuncturen suchende Sicherheit, die Executions-Ordnung, und in specie den Articuls-Brieff, so dann den punctum Executionis Sententiarum betreffend, zu unserer Kayserl. Approbation haben zukommen lassen.

Nun haben wir nicht ermangelt, solches alles, seiner Wichtigkeit nach überlegen zu lassen, und dabey befunden, daß, so viel erstgedachte Executions-Ordnung belanget, in dem ersten Capitul und dessen §. post verba: **Daß Ihrer einer, was er verständiget oder vernimmt, so dem andern zur Beschwerde und Nachtheil fürgehen möchte** ꝛc. nach den Worten: so dem andern ꝛc. zugesetzet werde: **von seinen Mit-Stand oder einen Frembden** ꝛc.

Imgleichen in dem letzten §. dieses ersten Capituls, allwo disponiret wird, daß gegen diesen Frieden niemand mit Verschreibung, Pflicht oder in andere Wege verbunden seyn oder werden solle, post verba: **diesem Frieden**, gesetzt werde: **Das** Instrumentum Pacis **und übrige Reichs-Constitutionen mit des Heil. Reichs Sicherheit** ꝛc.

Sonsten in fine §. angehängte Clausul in andern Puncten, Stücken und Articuln denselben Verschreibungen, Pflichten und Verbündnüssen ihres Inhalts unverletzlich und unschädlich ꝛc. verbleiben kan.

In dem 2ten Capitul aber von der Lands-Defension, bey den Worten: **unbefugte Muster-Plätze**, wollen wir dieses zugesetzt und dahin „erleuttert haben, nemlich unbefugte, wieder „unsere Kayserl. Hoheit und des Heil. Reichs „Sicherheit lauffende und den Reichs-Constitutionibus zuwieder vorhabende Verbungen „und Muster-Plätze, wie solches der Reichs-„Abschied de Anno 1570. und 1654. neben denen „darin allegirten andern Reichs-Constitutionen gründlich mit sich führen etc.

Sodann zugleich in selbigen §. nach den Worten: **Daß ein ieder die geschlossene Hülff zu leisten schuldig seyn solle** ꝛc. zu setzen: **Zu des Reichs-Crayßes oder eines Mit-Standes** Defension **und Rettung zu leisten schuldig seyn solle etc.**

Was in dem 3ten §. gemeldet wird, daß neml. die Stände sich in guter Bereitschafft halten sollen, damit man sich eines unversehenen Uberfalls entschütten könne ꝛc. Weil diese Verordnung zu Erhaltung eines gemeinen Land-Friedens angesehen, so wollen wir dabey diese Worte eingerucket haben: **Daß sich ein ieder Crayß mit seinem** Contingent, **den iedesmahligen Crayß-Schlüssen gemäß, in Bereitschafft halten solle.**

Bey dem 3ten Cap. von Sicherheit der Strassen ꝛc. wo in dem 3ten §. gemeldet wird, daß auf allen

allen Fall, da die Indicia und Vermuthungen vorhanden, so wollen wir, oder unser Kayſ. Cammer-Gericht die Beſchädiger zu der Purgation erfordern ꝛc. wäre hinzuzuſetzen: **Daß wir, unſer Kayſ. Reichs-Hoff-Rath oder unſer Kayſ. Cammer-Gericht die Beſchädiger zu** der Purgation **erfordern ſollen.** So viel nun dieſes Capituls 5. §. betrifft, worinnen gebethen wird, wie nemlich alle Stände den Jhrigen verbiethen ſollen, daß ſie ſich nicht vergadern, rottiren, noch wieder uns oder einigen Stand begehren oder vorſtellen laſſen ſollen, ſub pœna Confiſcationis bonorum, auch Nachſchickung Weib und Kinder ꝛc. dabey wollen wir die Straff noch mehrers und dahin extendiret und geſchärffet haben, nemlich: **auf Leib und Leben, Entſetzung aller Ehr,** Dignitäten und Privilegien, **auch Auslöſchung aus allen Zünfften, wie dan ſolche Straff unten in dem 5. Cap. §. 13. mit mehrerm geſetzet iſt.**

Das 4te Capitul belangend, wegen der Nachepl, laſſen wir ſeines Jnhalts in allen verbleiben.

Das 5te aber von Muſter-Plätzen und Werbungen, allwo in dem erſten §. verordnet wird, daß ein ieder Potentat, ſo werben wolle, zwar bey uns und dem Stand, in deſſen Landen er werben wolle, Anſuchung thun ſolte ꝛc. Dabey wollen wir geſetzt haben: **Und Bewilligung erhalten.** Dann ferner in eodem §. wo gemeldet wird, daß er Erklährung und Zuſage thun ſolle ꝛc. addatur: **und Verſicherung** thun ſolle, daß ſolches gegen uns und das Reich **weder ietzt noch ins künfftige** gebraucht werden ſolle etc.

Jn dem 8ten §. in welchem der Teutſchen Generalen gedacht, und denſelben die Zuführung der Kriegs-Völcker an Frembde zugelaſſen wird, wollen wir, daß ſolche Zuführung der Völcker von demſelben dieſer unſerer Executions-Ordnung und den Reichs-Conſtitutionen nicht zuwieder geſchehe.

Jn dem 6. Cap. von den **Durchzügen,** wollen wir, daß ſonderlich die frembde Durchzüg, ſo aus frembden Landen in das Reich geſchehen wolten, ohne unſer Kayſerlich Vorwiſſen und Bewilligung nicht geſchehen ſolten.

Was ſonſten in dem 14. Cap. von Manutenenz der Executions-Ordnung und Beſtraffung der ſaumſeeligen verordnet wird, daß die Cognition über die ſaumſeelige Crayß-Obriſten, Nach- und Zugeordneten, wiewohl mit Vorwiſſen unſer; wann es aber einen gantzen Crayß betrifft, daß derſelbe ſaumſeelig wäre, Chur-Fürſten und Ständen die Conſultation zukommen, und was dieſelbe ſich darüber entſchlieſſen und vergleichen, demſelben nachgeſetzt werden ſolle: wollen wir, daß vor den Wörtern: Chur-Fürſten und Ständen die Conſultation zukommen ꝛc. **Uns Chur-Fürſten und Ständen** ꝛc. geſetzt werden ſolle.

Und dieſes alles, ſo viel die Executions-Ordnung, übrigens aber, was die Approbation des Articuls-Briefs, ſo dann den punctum Executionis ſententiarum betrifft, laſſen wir es dabey ihres Jnnhalts bewenden.

Welches alles deine Andacht und du unſern und des H. Reichs Ständen alſo in unſern Nahmen loco Reſolutionis zu hinterbringen wiſſen werdet, und wir verbleiben deiner Andacht und dir mit Kayſerl. Gn. und allem Guten reſp. wohl beygethan und gewogen. Geben in unſerer Stadt Wien, den 19. Dec. A. 1673. unſerer Reiche des Röm. im 16ten, des Hungariſchen im 19ten und des Böhmiſchen im 18ten Jahre.

LEOPOLD.

Vt. Leopold Wilhelm, Gr. zu Königsegk.

Ad Mandatum Sac. Caſ. Maj. proprium,

Wilhelm Schröder.

CCCXXVI.

Reichs-Gutachten die Garantie des Burgundiſchen Crayßes betreffend, de Anno 1674.

DEr Röm. Käyſ. Maj. zu gegenwärtigem Reichs-Tag bevollmächtigten höchſtanſehnl. Principal-Commiſſario, dem Hochwürdigſten Fürſten und Herrn, Hn. Marquarden, Biſchoffen zu Eychſtett, bleibt hiemit gebührend unverhalten, was maſſen bey allhieſiger Reichs-Verſamlung Jh. Kön. Maj. in Hiſpanien, als Hertzog zu Burgund, die von der Cron Franckreich in dem löblichen Burgundiſchen Crayß mit Durchzügen und in viel andere Wege zu deſſen euſſerſten Ruin dem Pyrenäiſchen und Achiſchen Friedenſchluß zuwieder verübete Bedrängniſſen wie auch darauf erfolgte gewaltthätige Invaſion ermelten Crayßes, vermöge des in Abſchrifft beygelegten Memoriali, beweglichſt haben vorſtellen, und zu Erhaltung ſolcher Landen um die Reichs-Garantie, in Krafft der Reichs-Conſtitutionen Inſtrumenti Pacis, und bereits ergangener Concluſorum anſuchen laſſen.

Wann nun beſagtes Memorial in denen dreyen Reichs-Collegiis in Propoſition und ordentliche Deliberation gekommen; Als hat man geſchloſſen, daß gleichwie dem H. R. Reich an Conſervation mehrgemelten Crayßes mercklich gelegen, wenigers nicht denen von Frantzöſiſcher Gewalt bedrängten Ständen uñ Crayßen in dero nachdrücklicher Rettung mit würcklicher Aſſiſtenz an Hand zu gehen, als ſchon mehrmahlen reſolvirt worden, alſo auch offtberührten Burgundiſchen Crayß, als einem vornehmen Membro Imperii, die begehrte Garantie von Reichs wegen, nach Jnhalt vorgedachten Inſtrumenti Pacis, Reichs-Satzungen und Concluſorum ebenfalls und cum effectu zu præſtiren ſey. Wormit ꝛc.

Signatum Regenſpurg den 1. Nov. A. 1674.

(L. S.)

Churfürſtliche Maynziſche Cantzley.

CCCXXVII.

CCCXXVII.

Graff Friedrich Caſimirs zu Hanau Vollmacht vor ſeinen auff dem Reichs-Convent ſubſiſtirenden Geſandten, daß er im Namen derer zu Hanau und ſonſten im Röm. Reich wohnenden Poſamentierer um die Abſchaffung derer Mühlen-Stühle daſelbſt ſollicitiren ſolle, de Anno 1677.

WJr Fridrich Caſimir, Graff zu Hanau, Rieneck und Zweybrücken, Herr zu Münzenberg, Liechtenberg und Ochſenſtein, Erb-Marſchall und Ober-Vogt zu Straßburg. Bekennen und thun kund hiemit öffentlich, demnach die ſämmtliche Meiſter der Poſamentirer-Zunfft in Unſerer Reſidentz und Veſtung Hanau, Uns, gleich ihren ſonſt überall im Reich befindlichen Mitt-Meiſtern, unterthänig erſucht und gebethen, zu verlangter Abſchaffung der in ihrem Handwerck etlicher Orthen und zwar mehrentheils auſer dem Reich eingeführten höchſtſchädlichen Mühl-Stühlen, und Confiſcirung der darauf verfertigten Waaren bey dem allgemeinen Reichs-Convent zu Regenſpurg beförderlich zu erſcheinen; daß wir ſolchemnach ihnen in dieſem billigmäßigen unterthänigſtem petito gnädigſt willfahret, und darauf unſeren vollkommenen Gewalt und Macht hierzu gegeben und ufgetragen haben, thun auch ſolches hiemit und in Krafft dieſes dem Ehren-Veſt und Hochgelahrten Georg Philipps Fabricio, Gräffl. Naſſauiſchen, wie auch Unſerm Rath alſo und dergeſtalt, daß an unſerer ſtatt und in unſerm Nahmen Er bey hochvermeldeter Reichs-Verſammlung dieſe der Poſamentirer-Zunfft habende höchſt importirende Angelegenheit, feſten Fleiſſes anbringen, und die Abſtellung obgedachter höchſtſchädlichen Mühl-Stühlen ſo wohl, als auch Confiſcirung aller der darauf verfertigten Arbeit ſollicitiren ſolle, was er nun in Unſerm Nahmen in dieſer Sachen handeln und verrichten wird, das geredet und verſprechen wir genehm und ihn deswegen ſchadloß zu halten, und haben zu dem Ende dieſen gegenwärtigen Gewalt mit Unſerm Secret bedrucken laſſen, und eigenhändig unterſchrieben. So geſchehen Hanau, den 29. Martii, 1677.

(L. S.)

F. C. G. z. Hanau.

CCCXXIIX.

Concluſum trium Collegiorum Sac. Rom. Imperii, daß die der Poſamentierer-Zunfft im H. Röm. Reiche ſo nachtheilige Mühlen-Stühle abgeſchaffet, auch die Einführ- und Verkauffung derer darauff fabricirten Waaren im Röm. Reiche verboten werden ſollen, de Anno 1681.

DEr Römiſch Kayſerlichen Majeſtät Unſers allergnädigſten Herrens zu gegenwärtigem Reichs-Tag gevollmächtigter höchſtanſehnlich er Principal-Commiſſarius &c. &c. geruhe a[n] beygehenden den 14. Januarii 1678. dictirten Gräflichen Hanauiſchen Memoriali und Beylagen mit mehrern gnädigſt zu vernehmen, was wegen Abſtellung deren im Heiligen Römiſchen Reich hin und wieder auffgerichteten alſo g[e]nannten Mühl-Stühlen oder Schnur-Mühlen an hieſige Reichs-Verſammlung umſtändlich gebracht und gebethen worden; Allermaſſen man nun bey Uberlegung der Sachen in allen dreyen Reichs-Collegiis befunden, daß der Gebrauch ſothaner Mühl-Stühl ein denen Zunfftmäßigen Poſamentirern, auch den Commercien ſchädliches Werck iſt. Alſo hat man geſchloſſen, daß ſolche aus vorgebrachten Urſachen abzuſtellen, und zu dem End, allerhöchſtgedachte Jhre Kayſerliche Majeſtät, wie hiemit beſchiehet, allerunterthänigſt zu erſuchen ſeyn, die allergnädigſte Verordnung zu thun, damit gemelte Mühl-Stühl im Reich gäntzlich aufgehoben, auch der darauf fabricirten Waaren Einführ und Verkauffung aller Orten verbothen werden möchte. Womit etc. Signatum Regenſpurg den 8. Januar. 1681.

(L. S.)

Chur-Maynziſche Cantzley.

CCCXXIX.

Kayſerlicher Majeſtät auch Chur-Fürſten und Stände des H. Röm. Reichs Articuls-Brieff, wornach ſich die Reichs-Armee, ſowol in Garniſonen, als Campagnen halten ſoll, de Anno 1682.

1mo.

SOllen alle und jede Krieges-Leuthe, zu Roß und Fuß der Röm. Kayſerl. Majeſtät und dem Heil. Reich geloben und ſchwehren, derſelben und dem Heil. Reich getreulich zu dienen, dero und des Reichs Schaden zu warnen, und frommen zufördern, desgleichen denen vorgeſetzten General, Befehlshabern, Obriſten und übrigen Officierern vom Höchſten bis zum Niedrigſten, oder ſo ſonſten etwas zu befehlen haben, in allem deme, was Sie Jhnen zu Nutzen, allerhöchſtgedachter Jhrer Kayſerl. Majeſtät des Reichs und der geſambten Ständen, wie auch des Kriegs-Heers, es ſeye in Actionen gegen dem Feind, in Wachen, Schlachten, Arbeiten, oder wie es ſonſten Nahmen hat, gebiethen werden, ohne Wiederred und Auszug gehorſahmen, Jhnen allen ſchuldigen Reſpect erweiſen, keine Meyterey erregen, noch Hand an ſie legen, oder auch dieſelbe mit verächtlichen ſchmählichen Worten angreiffen, da auch Officierer, oder gemeiner

meiner Knecht etwas, so mehr allerhöchsternanter Ihrer Kayserl. Maj. und Chur-Fürsten und Ständen des Reichs zu Nachtheill gereichen kan, vornehmen, Sie solches ohnverlängt deren Hauptman, derselbe aber dem Obristen, und dann folgends dieser dem Feld-Marschalln anzeigen, wo aber einer oder mehr darin ungehorsam erschiene, der-oder dieselbe sollen nach Erkäntnüs des Kriegs-Rechts gestrafft werden, als in nachfolgenden Articuln klährlich versehen ist.

2.do.

Obwohln alle und jede hohe und niedrige Officierer, Reüther und Fuß-Knecht, ohnedem ein Christliches Ehrbares Leben und Wandel zu führen schuldig, so sollen Sie jedennoch, solang Sie beysammen, sich desselben und dabey aller wahren Tugenden und Tapfferkeit absonderlich befleissen, auch keiner in Ubung seiner Religion, nach Anleittung des Münster-und Oßnabrückischen Friedens-Schlusses, gehindert oder beeinträchtiget werden.

3tio.

Wer nun aber solches verächtlich unterlässet, den Nahmen GOttes des HErrn mißbrauchet, lästert, zu Verspottung gedachter-im Heil. Römischen Reich vermög des Münster-und Oßnabrückischen Friedens-Schlusses zugelassenen Religionen, Gottesdienst und dessen Exercitii und Ubung, ohne Unterschied, zumahln offentlich, und daß darüber Tumult und Ungelegenheit unter denen verschiedentlichen Religions-Verwandten, Officierern und gemeinen Soldaten zu Roß und Fuß entstehe, etwas redet oder thut, oder zu Zeiten des Gottesdiensts und Predigt beym Zechen oder an leichtferttigen Oerthern betretten wird, oder auch sonst ein offenbahres gottloses und ärgerliches Leben führet, der solle, nach Beschaffenheit der That an Leib, Leben oder mit schwehren Gefängnüs bestraffet werden.

4.

Solten unter denen zusammen geführten Reichs-Völckern einige Abgöttische Schwartz-Künstler, Zauberer, Teuffels-Banner, Bestmacher, Waffen-Seegner und andere abergläubische Gotteslästerliche Beschwehrer sich befinden, dieselbe sollen, nach Befindung, mit dem Feuer, Staupen-Schlägen, Verlust der Ehr, oder Verweisung von der Armée, abgestrafft werden.

5.

Solle kein Marquetenter und Vivantierer unter währendem Gottesdienst, Predigt oder Bethstund einig Getränck auszapffen und verkauffen, wiedrigen Fals, solches alles den Armen und Sie selbsten noch darzu in Straff verfallen seyn.

6.

Alle Collationes, Gastereyen und Gesäuff sollen unter währendem Gottesdienst eingestellt werden; So ein Officierer dawieder handelt, solle demselben eine halbe Lehnung abgekürtzet, und solche Straffe auf die geschädigte und krancke Soldaten angewendet, ein gemeiner Soldat aber nach Gestalt der Sachen, dem Kriegs-Brauch und Manier nach, gestraffet werden; wofern auch einer sonsten sich voll trincken, und in solcher seiner Trunckenheit jemand vergewaltigen, schlagen oder gar umbs Leben bringen, oder auch etwas anders ungebührliches verhandlen werde, soll derselbe eben sowohl als wann er nüchtern gewesen wäre, darumben gestrafft werden.

7.

Es sollen auch alle Knechte, so Spieß und kurtze Gewehr tragen, mit guten starcken Seiten-Wehren versehen, und auf der Musterung damit zu erscheinen schuldig seyn, und keiner seine Rüstung, Seiten-oder andere Wehr verändern, sondern in guter Achtung haben, damit sie sich dessen, als Kriegs-Leüthe gegen den Feind nothdürfftiglich gebrauchen können, und wo einer anderst befunden würde, der solle darumben gestrafft, und sonderlich Ihme seine Besoldung an der Musterung geringert werden.

8.

Nichtweniger solle ein jeder sein Ober-Gewehr, und sonderlich die Musquetierer ihre Musqueten und Zubehör in guter Gewahrsam und Bereithschafft halten, und sich, ohne Kauth und Loth, auch andere Nothdurfft nicht stehen lassen; Da aber in Zügen und Wachten sich befinden solte, daß einer sein Gewehr gegen den Feind nicht gebrauchen könne, solle derselbe darumben am Leib bestraffet werden.

9.

Soll ein jeder mit seinen Ober-Rock, oder Mantel gefast seyn, sich vor dem Regen und Kälte desto besser zu erhalten.

10.

Sollen Sie 30. Tag für einen Monath, wie dan der Gebrauch ist, zu dienen schuldig seyn, auch ob sich etwan die Bezahlung hernach etwas verziehen thätte, die Officierer und Soldaten jedannoch Gedult tragen, und nichts desto weniger ihre Wacht und Herren-Dienst versehen, und keinen Zug gegen den Feind, oder wohin es der commandirende hohe Officierer, oder der Hauptmann, nach Nothdurfft des Feld-Herrns begehret, nicht abschlagen, wie ehrlichen Kriegs-Leüthen gebühret.

11.

Sollen alle hohe und niedrige Officierer und alle Bediente, so sich bey der Miliz befinden, und aufwartten, einander ohne allen Unterschiedt der

der Religion Christlich und getreülich üben, sich fried-und schiedlich mit einander begehen, einer des andern Schaden und Unheil, so viel Ihme erfahrlich, warnen, kehren und abwenden, in allen Occasionen zu und von dem Feind, einander, wie sie commandiret werden, tapffern Beystand und Hülff leisten, und sich, wie getreüen auffrichtigen Cameraden wohl anstehet, und gebühret, einer gegen den andern erzeigen und verhalten.

12.

Und weil diesem zu wieder, bey der Soldatesca hohen und niedrigen Officierern, ja gemeinen Soldaten, leider eingerissen und gar gemein, daß einer den andern offtermahls umb gantz liederlicher Ursach willen zum Duell zu Roß und Fuß, oder wohl auf beyderley Weiß zugleich heraus fodert, nieder schießt oder sticht, oder doch zum wenigsten lähmet, und dem Feld-Herrn zu mercklichen Schaden zu fernern Dienst, so er GOtt zu Ehren und dem Heil. Reich zum Besten leisten können oder sollen, untüchtig macht, ja sich gar in gewisses Pericul und Gefahr der ewigen Seeligkeit stürtzet, dasselbige aber dem wahren Christenthumb schnurstracks zuwieder, und dahero nicht allein in wohlbestelten Christlichen Policeyen, sondern auch guten Kriegs-Ordnungen des Heil. Röm. Reichs, und von andern Christlichen Potentaten allemahl bey Leib-und Lebens-Straff hoch verbothen werden, so solle hiemit und Krafft dieses verordnet seyn, daß niemand, wer der auch seye, vom höchsten bis zum niedrigsten, bey Verlust des Lebens in dergleichen Duell mit Ausforderung und Erscheinung sich einlassen, viel weniger den andern verwundten, erstechen, erschiessen oder umbbringen, solte aber einer und anderer so vermessen seyn, gar für einer Fürstlichen oder auch anderer Ständen Residenz, oder persöhnlichen Gegenwart dero Generalitét und bey deren Quarttieren und also hindangesetzt Dero Respects dergleichen Händel anzufangen, und sich einzulassen, so sollen gegen dieselbe vorangedeutete Bestraffung in so viel mehr geschärfft, auch diejenige, so sich zum Ausfordern und secundiren gebrauchen lassen, ernstlich angesehen werden.

13.

Insgemein sollen alle muthwillige vorsetzliche Todtschläg, sie geschehen mit was fürley Gewehr, auch auf was Arth und Weise sie wollen, gäntzlich verboten seyn. Wer dawieder handelt, soll das Leben verwürcket haben und gestalten Sachen nach mit dem Rad, Schwerdt oder sonsten ohnnachlaßig gericht werden.

14.

Solte aber dasselbe ohne Vorsatz, jedoch entweder aus grober Unvorsichtigkeit, oder gar zufällig geschehen, oder jemanden eine Nothwehr abgedrungen werden, oder sonsten die Umbstände variiren, werden dieselbe, nach Inhalt Kayser Carls des V. und des Heil. Röm. Reichs peinlicher Hals-Gerichts-Ordnung billig respective gestrafft oder absolviret. Sollen auch die bestelte Criminal-Ober-und Unter-Kriegs-Gericht nach demselben sich disfals im Erkennen sich zu reguliren verwiesen seyn.

15.

Würde sichs auch begeben, daß die Eltern ihre Kinder, oder die Kinder ihre Eltern, oder auch die Eheleüth eines das andere bößlich tödten, ermorden und umbbringen, es geschehe auf was Weiß und Weeg es immer wolle, so solle der Thätter oder die Thätterin in einen Sack gesteckt, ins Wasser geworffen, und darin ertränckt, auch wofern das Kinder umbbringen mehr dann einmahl geschehen, der verbrechenden Persohn, so viel glüender Zangen-Riß, als Kinder umbgebracht, neben obgedachter Straff gegeben werden.

16.

Welcher an seinen Bruder, Schwester, oder so nahen Bluths-Freünd, mit welchem, besag der Rechten, Er keine Heyrath treffen kan, solchen Mord fürsetzlich verübet, der oder dieselbe sollen ad locum supplicii geschleifft und daselbst mit dem Schwerd vom Leben zum Todt gerichtet werden.

17.

Welcher Eheman oder Eheweib bey Leben des ersten Ehegenossen einen andern Mann oder Weib in gestalt der Heil. Ehe niembt, und solches Laster betrüglicher Weiß mit Wissen und Willen vollbringt, der-oder dieselbe soll mit dem Schwerdt gericht werden; Massen dann auch kein Priester, er seye von was deren-in gedachtem Münster-und Oßnabrückischen Frieden-Schluß zugelassenen Religionen, er wolle, bey Entsetzung seines Diensts, einen Soldaten mit einem Weibsbild vermähligen solle, Er habe dann Consens von seinem Obristen, Lieutenant, Obrist-Wachtmeister, Rittmeistern, oder Hauptman vorzulegen, auch beyde Persohnen, daß sie ledig, auch Eltern und Vormünder, wann dieselbe in der Nähe, und sie umb Einwilligung des Heyraths ersucht werden können, damit einig zu seyn, gute Zeugnüß vorzuweisen.

18.

Da ein Officierer oder Soldat, er seye ledig oder schon verehligt, mit eines andern Ehe-Manns, Er seye Soldat oder nicht, Eheweib, die Ehe bricht, und sie desselben überführet werden, sollen sie beyde, nach Anweiß der peinlichen Halß-Gerichts-Ordnung Kayfers Caroli Vti exemplarisch gestraffet werden.

19.

Wer ein Weibsbild, sie seye jung oder alt, mit

mit Gewalt entführet oder nothzüchtiget und schändet, der soll gleichfalls das Leben verlohren haben.

20.

Da jemand abscheuliche Unkeuschheit wider die Natur begangen, der soll mit Feuer verbrennet werden.

21.

Insgemein solle alle Unzucht, Kuplerey und was dem mehr anhanget, ernstlich verbothen seyn; So jemand dawider handelt, der oder dieselbe sollen, nach Gelegenheit der Mißhandlung ernstlich, und nach Befindung peinlich gestrafft werden.

22.

Es sollen auch keine Maitressen, Concubinen und Huren weder im Feld, noch Garnisonen bey willkührlicher Straff, so wenig bey den Officierern als gemeinen Soldaten geduldet werden; Da aber jemand dergleichen Personen bey sich hätte, und sie auf beschehene Verwarnung nicht verlassen wolte, solle dieselbe vom Profosen durch den Stecken-Knecht weggenommen, und des Lägers oder Garnison verwiesen, der sie aber behalten, und nicht verlassen will, nach Befindung, ernstlich gestrafft werden.

23.

Aller Diebstall im Feld und Garnisonen wird hiemit ernstlich verbothen, die geringe Diebstäle sollen auf erfolgte Restitution oder Erstattung, was abgenommen, nach Gelegenheit des delicti und seiner Umbständen auf Erkantnüs des Kriegs-Gerichts zum wenigsten mit scharffer Gefängnüs, Gassen-Lauffen oder Verweisung von Regiment, Compagnie und Soldatesca gestrafft werden.

24.

Da aber der Diebstall mit Einbruch geschehen, oder der Dieb denselben zu dreyen mahlen wiederhohlet hätte, oder auch der Wehrt des gestollenen Guths sich hoch belauffen würde, sollen dieselbe mit dem Strang gestrafft werden.

25.

Wie dann auch diejenige mit gleicher Lebens-Straffe angesehen werden, so die Artillerie, Gewehr, Rüst- und Zeug-Cammern oder Wagen, in Garnisonen oder Feld, item Proviant, und was Ihrer Kayserl. Maj. und Chur-Fürsten und Ständen bey dem Kriegs-Heer insgemein zuständig ist, bestehlen und verpartiren, da es auch einer wissentlich annimbt, und von den Dieben kaufft, soll derselbe, nach Befindung entweder an Leib und Leben oder sonsten ernstlich gestrafft werden.

26.

Da ein Diener oder Knecht seinen Herrn, Item ein Camerad den andern, deme er doch insonderheit getreu zu seyn schuldig ist, etwas vertreuet, stiehlet, oder durch einen andern stehlen, wegnehmen und entwenden lässet, darzu Vorschub und Hülff thut, oder nach Gelegenheit anleitet, der soll mit dem Strang vom Leben zu Tode gerichtet werden.

27.

Welcher Officierer und Soldat muhtwillig und vorsetzlicher Weiß in Marchen oder sonsten, die Gebäu in Städten oder auf den Land ohne sonderbahren Befehl der Generalität anzündet, oder anzünden lässet, derselbe soll, nachdeme er, so viel ihm möglich, den Schaden von dem Seinigen erstattet, als ein Mordbrenner hinwiederumb lebendig verbrennet werden.

28.

Solten aber durch Verwahrlosen und Schuld der Officierer und Soldaten dergleichen Feuers-Brünste in den Quartieren auskommen, sollen Officierer und Soldaten, so daran schuldig, den Schaden nach gütlichem Abtrag mit dem Beschädigten, oder Richterlicher Erkantnüs ersetzen, und über das willkührlich desto besser Aufsicht zu haben, andern zum Exempel unnachläßlichen gestrafft werden.

29.

Ebenmäßig und wie in vorgehenden Articul gemeldet worden, solle es gehalten werden, wan die Officiers den Unterthanen die Häuser, Blancken, Zäune, Wälder, Weiden, Obst- und andere fruchtbahre Bäume abbrennen und abbrechen lassen, es wäre dann, daß es die ohnumbgängliche Nothdurfft erforderte.

30.

Den Schaden, so die Officierer ohne Noth-Zwang an bestelten Aeckern, Wiesen, Gärtten, Weinwachs und Hopffen-Gärtten, Teichen, Gehaltern, Häch-Wassern, Thier-Gartten, Gehägdten und Jagten, allerley Früchten und dergleichen zufügen lassen, und dasselbe nicht verwehret, sollen sie bezahlen, und darnebenst willkührlich gestrafft werden.

31.

Welcher die Leüth im Feld oder Garnisonen, Städt und Dörffern, auf den Strassen bey Tag oder Nacht gewaltig anfället und beraubet, derselbe soll, neben Erstattung des abgenommenen, mit dem Schwerdt gerichtet, und dessen Kopff auf den Pfal gesetzt, solte aber Verwundung oder Mord zugleich dabey vorgehen, mit dem Rade vom Leben zum Todt gericht werden.

32.

Da ein Officierer hierzu durch die Finger siehet, darein willliget, von den geraubten Sachē participiret und geneüst, derselbe soll mit gleichmässiger Pœn, als ein Strassenrauber belegt werden.

33.

Damit nun solchem Rauben und allen andern vor- und nachvermelten Excessen und Unthaten desto

desto baaß gesteüret, und die Thätter zur gebührlichen Straffe gezogen werden können: so sollen die Generalen, Obristen, auch jedes Orths commandirende- oder in der Nähe logirende Officierer, als welche zur defension und Besten der armen Unterthanen mit bestelt und verbunden seind, wan die beraubte, oder in andere Weeg beschädigte, sie seyen Eingesessene oder Frembde, sie hierunter anruffen, oder die That ohne das vor sie komet, ohne weitere Klagden denen Räubern, oder Beschädigern schleünig nacheilen, sie angreiffen und sambt dem Raub, damit sie nach Ausweisung der Executions-Ordnung Cap. 7. jedweder an behörigen Orth bestrafft werden möge, nach den Haupt-Quartier bringen lassen, da sich einer dessen verweigert, die Rauber lauffen lässet, und sich nicht gnugsam würde entschuldigen können, derselbe soll dem Beraubten Wiederkehr und Erstattung thun, und zugleich in willkührliche Straffe verfallen seyn.

34.

Alle offentliche Gewalt, Schmach und Unrecht, da einer mit Gewehr, Prügeln oder dergl. den andern, er seye Soldat, oder nicht, im Feld, Garnison oder seinen eigenen Logiament überfällt und schlägt, soll bey Leib und Leben, oder, nach Befindung bey willkührlicher ernster Straff verbothen seyn.

35.

Und weiln bey vorigen Kriegen die Experienz gegeben, daß, nach Beschaffenheit der vorgesetzten Officiers gute und schlechte Ordres gehalten worden, und also die nicht Haltung rechtschaffener Disciplin und Verhütung der Excessen, an Nachläßigkeit oder Ubersehung der Officierer hafftet, also sollen die Kriegs-Officierer für die Exorbitantien und verursachte Schäden, es seye gleich in Marchen oder in Quartieren zustehen, und solchemnach die Rittmeister und Hauptleüth für ihre Compagnien, dann die Obriste für ihre Regimenter, und sofort die commandirende Generals-Personen für alle Excess zu respondiren gehalten seyn, und zu Ersetzung des Schadens angestrengt, auch, nach Befinden mit Entsetzung der Chargen oder anderer Gestalt empfindlich gestrafft, nicht weniger der exorbitirende und delinquirende Soldat zu verdienter exemplarischer Straff gezogen, und nicht allerhand liederliche Entschuldigungen angenommen werden, gestalten dann, zu mehrerm Nachdruck und Versicherung, jeder Crayß-Stand, wo sich die Soldaten im Quartier oder sonsten befinden, oder da derselbe nicht mächtig genug, die ausschreibende Fürsten zu ersuchen, wann wieder die Ordonnanz gehandelt, und was darüber erpresset, oder mit Verwunden, Rauben, Brennen, Morden oder in andern dergleichen nicht militarischen Verbrechen excediret worden, die Delinquenten nicht allein vor sich selbst gefänglich anzunehmen, und zu examiniren, sondern auch die Straff anzusetzen, und an Ihnen zu exequiren.

36.

Mit gleicher Straff sollen auch diejenige, so andere zu solchen verbothenen Unthatten mit Geld oder andern Versprechungen dingen und anführen, belegt werden.

37.

Solte sich aber jemand darzu brauchen lassen, daß Er umb ein gewiß Geld oder Geldes wehrt, es seye viel oder wenig, einen andern Soldaten, oder sonsten einen Frembden, oder Einheimischen gar umbs Leben bringen wolte, derselbe, da auch nur der blosse Conatus und Unterstehung mit würcklicher That, ohne völlige Vollstreckung heraus bricht, solle neben dem, der Ihn darzu vermöcht hat, mit dem Schwerdt gerichtet, wann aber das Laster gar vollbracht ist, andern zur Abscheu und Ihme zur wohlverdienten Straff geviertheilt werden.

38.

Da ein Officierer oder Soldat jemand, es seye ebenmäßig auch ein Soldat oder nicht, mit groben Schelt- und Ehrenrührigen Worten angreiffen, und derselbe klagen wird, soll der Beklagte dem Beleydigten, gestalten Sachen nach, durch eine zu Recht zuerkandte Geld-Bueß, Wiederruff und Abbitt, auch wohl über das mit Gefängnüs und schimpfflicher Verweisung von dem Regiment und Compagnie bestrafft werden.

39.

Gleichfals soll es gehalten werden, da die Officierer und Soldaten sich unter einander, auch wohl andere Leuth mit Schlägen verwundet, und dergleichen beleidigen, doch, daß zugleich dem Beleidigten Rechtl. Kehr- und Wandel wiederfahre.

40.

Wer meyneydig und einen falschen Eydt schwehren wird, dem sollen 2. Finger abgehauen, und als ein Schelm nicht allein vom Regiment und Compagnie, sondern gar aus dem Reich ewig verwiesen werden.

41.

Da es etwa die unverhoffte Nothdurfft ins künfftig erfordern solte, daß Völcker zu Feld vor eine Vestung, oder sonsten einen Posten geführet werden und logiren müsten, so solle ein jeder Soldat schuldig seyn, benebens seinem Cameraden die Retranchementen, Batterien und was sonsten befohlen wird, eilferttig helffen aufzuwerffen und zuzurichten, auf Verordnung dieselbe hinwieder einzureissen, wie auch sonsten allemahl, wan Er darzu commandiret wird, zu verrichten, was in solchen und dergleichen Fällen

len einem Soldaten zu thun obliegt und gebühret; wer sich des verweigert, oder dem darzu commandirenden Officierer sich widersetzt, soll, nach Inhalt dieses Articuls-Brieffs, als ein Mayenirer gestrafft werden.

42.

Wann auch von den Generalen oder andern hohen Officierern Salva Gardien, Paß, Convoy und andere Versicherung ertheilet werden, sollen dieselbe von allen Officierern und Soldaten behöriger massen respectirt, und dargegen niemand mit Rauben, Plündern oder sonsten einigerley Weiß beleidiget werden, bey Verlust des Lebens.

43.

Was jedwedern Officierer oder Soldaten im Feld von den Quartiermeistern und Fourierern in Garnisonen und Vestungen oder von den verordneten Billetieren vor Quartier und Platz assigniret werden, da solle Er mit friedlich seyn, und keiner dem andern in sein Quartier ziehen, sondern an dem seinen sich begnügen lassen, auch weder mit dem Quartier-Meister, Fourier noch jemand anders darüber zancken, Tumult und Unlust anfangen, wer dem zu wieder handelt, soll, nach Gelegenheit der Wiedersetzlichkeit, und was dadurch verursacht wird, exemplarisch gestrafft werden.

44.

Jedweder Soldat zu Roß und Fuß, vom Höchsten bis zum Niedrigsten sollen gegen den ordentlichen Magistrat und Einwohnern jedes Orths, da Er logiret, insonderheit seinen Wirth, dessen Frau, Kinder und Gesindt sich bescheidentlich, züchtig und friedlich erweisen, denenselben keinen Despect, Unehr, Gewalt und Unrecht anthun, zum Gegen-Fall soll sowohl und fürnemlich gegen den commandirenden Officier, wann demselben solches geklagt, aber von Ihme nicht gestrafft und abgestellt worden, als den Verbrecher selbsten ernstlich, nach Befindung des Excesses mit gebührender harter Straff unabläßig verfahren werden.

45.

Item sollen sie auch der Kirchen, Clöster, Claussen, Spitälen und Schulen verschonen, dieselbe nicht beschädigen noch beleidigen, vielweniger die darein geflohene Persohnen und darinnen befindl. Sachen angreiffen und veruntreüen, in keinen Weeg, bey Leibes-Straffe.

46.

Auf geistliche Priester, Prediger, Kirchen- und Schul-Diener, Custos, Hospitælern, Kindbetterin, schwangern Frauen, Jungfrauen, alte Leüth, Müller, Schmidt, Wirth, in den Städten und auf dem Land, Schäffer und dergleichen, sollen sowohl im Marchiren und Zügen, als im Feld, Still-Lager oder Garnisonen kein hoher oder niederer Officierer, weniger General, Regiments- oder der Compagnie Quartier-Meister, Fourier oder sonsten jemand von Höchsten bis zum Niedrigsten etwas prætendiren, weniger Ihnen an Geld oder Geldes wehrt etwas abzwacken, bey willkührlicher exemplarischer und ernster Bestraffung.

47.

Die Fuhrleüth auf den Strassen, und Schiff auf den Ströhmen, sollen von niemand, wer der auch seye, vom Höchsten bis zum Niedrigsten, mit einiger Schatzung, Discretion, Commendanten-Gelder, oder dergleichen Auflagen beschwehrt, sondern aller Ends, da sie ihren gebührlichen Zoll der hohen Obrigkeit abgelegt, frey, sicher und ungehindert passiren, und also dadurch die Commercia vielmehr befördert als gehemmet werden.

48.

Insonderheit soll ein jeder commandirender Officier sein Quartier vor allem Uberlauff und Bedrang der hin- und wieder streichenden Partheyen, auch sonsten vor allen Hostilitéten und Exorbitantien beschützen, niemand wider Willen Convoy aufdringen, sondern, so viel an Ihme ist, daran seyn, daß die Strassen sicher, freyer Handel und Wandel conservirt und die Commercia und Zufuhren offen behalten werden mögen.

49.

Niemand, es sey wer Er wolle, soll zu- oder aus den Retrenchementen und Vestungen anderswo aus- oder eingehen, als durch die gewöhnliche Pforten und Gassen, da die Wachten zu seyn pflegen, bey Leib- und Lebens-Straff.

50.

Niemand soll im Feld-Lager oder Besatz- und Vestungen ohne Erlaubnüs und authentischen Paß seines Rittmeisters oder Hauptmanns ausreiten oder gehen, weniger über Nacht von seiner Compagnie, Standart oder Fähnlein abseyn, wer dawieder thut, und solchergestalt ohne Erlaubnüs und Paß ergriffen wird, soll vor Recht gestellt, und nach Erkäntnüs des Kriegs-Gerichts an Leib und Leben gestrafft werden.

51.

Welcher Trompeter oder Trommelschlager, ohne Vorbewust seines Rittmeisters und Hauptmans sich von seiner Compagnie begiebt oder abwesend, wann es Herren-Dienst erfordert, die Trompet oder Trommel, entweder gantz nicht, oder nicht zu rechter Zeit gebraucht, derselbe soll auf Maaß, wie im 55. Articul ausgedruckt, abgestrafft werden.

52.

Wann zur Wacht umbgeblasen oder umbgeschlagen, oder sonst gnugsam angedeütet worden, selbige aber von den Officierern oder Soldaten muthwillig und ohne erhebliche Ursach wird versäumet, sollen die anwesende Versaumer mit dem höltzern Pferdt mit Eisen und Banden, harten Gefängnüs und Wasser und Brodt, oder auch, nach Gelegenheit der Sachen und des Delinquenten härter gestrafft werden.

53.

Wer truncken auf die Wacht kombt, es seye Officierer oder gemeiner Soldat, solle das erstemahl mit Eisen und Banden und auch Wasser und Brodt 6. Tag lang gestrafft, beharret er aber dabey, und bessert sich nicht, von der Compagnie, mit Verlust seines ehrlichen Nahmens gejagt werden.

54.

Es solle niemand nahe und bey besetzter Wacht, wann nemlich dieselbe des Abends aufgeführet und des folgenden Morgens die Reveilee noch nicht geschlagen, einigen Alarm machen, weder im Logiament noch auf der Gassen sich schlagen, balgen oder auch sonsten eintziges Rohr abschiessen, da es nicht die hohe Nothdurfft erfordert, oder es Ihme in specie befohlen worden, wer darwieder thut, soll am Leben gestrafft werden.

55.

Der Officierer, so im Feld, im Laager, in Besatzung auf den Wall und dem Posten eines vesten Platzes die Wacht hat, soll wohl Achtung haben, was für Leüth dadurch passiret, oder darauf kommen, dieselbe examiniren, und da er etwas verdächtiges an Ihnen befindet, dieselbe anhalten, und zu dem General oder Commendanten zu fernerer Erkundigung bringen, die Frembden sollen selbiger Orthen ohne des Generalen und Commendanten Vorbewust und special-Befehl gar nicht geduldet werden, und zu solchem Ende sowohl die Hauptl[illegible] als auch übrige Officierer schuldig seyn, sobald frembde Knecht oder sonsten jemand frembdes zu Ihnen im Laager, oder denen Besatzungen kombt, oder sich sehen läst, Ihrem Obristen solche anzuzeigen, wie wenigers nicht von den Officierern alle Monath ihren Rittmeistern und Knechten bey ihren geleisteten Eyd und Pflichten auferlegt werden, da bey denselben dergleichen frembde Persohnen, die weder in Ihrer Kayserl. Maj. und der Ständen des Reichs, oder auch gedachter Hauptleüthen und Officierer Diensten würcklich begriffen, oder in der Musterung nicht gut gethan werden, sich einfinden, oder sonsten sehen lassen, dieselbe ohnverweilt ihrem Hauptmann anzuzeigen, und niemanden zu verschweigen; Dafern nun aber ein oder mehrer Officierer, oder gemeiner Knecht dawieder thun würden, solle der oder dieselbe gestalten Sachen nach gestraffet werden.

56.

Jederman soll die Schildt- und andere Wachten gebührend respectiren, Ihnen, da Er angeruffen, oder gefragt wird, bescheidentlich Antwortt geben; wer darwider handelt, soll mit Ernst bestraffet werden, würde aber jemand gar Hand an sie legen, soll des Lebens verlustiget seyn.

57.

Den Generalen und hohen Officierer, so ihrer obliegenden Chargen nach, die Wachten bestellet, visitiren, oder auch der habenden Ordre nach sonst etwas anordnen und befehlen, sollen alle hohe Officiers und Soldaten willig, ohne aller Widersetzlichkeit mit Wortten und Wercken gehorsahmen, und sich derer Verordnung bequehmen; wer darwieder handelt, soll vor Kriegs-Recht gestellt, und als ein ungehorsahmer und wiedersetzlicher, gestalten Sachen nach, an Ehr, Leib und Leben gestraffet werden.

58.

Wer an den Officierer, der die Runde gehet, und die Wacht besichtiget, item Patrollen verrichtet, und jemands, Er sey Officierer oder Soldat, seines ungebührlichen Verhaltens, Unachtsamkeit, Unordnung und Tumults halber strafft, mit ungebührlichen Wortten sich vergreifft, soll darüber ernstlich, jedoch willkührlich angesehen werden. Solte aber jemand das Gewehr auf Jhn zucken, oder gar Hand an Jhn legen, derselbe soll das Leben verwürckt haben.

59.

Es solle auch ein jeder die Losung, so jedesmahls gegeben wird, fleißig in acht nehmen, und so einer eine solche Losung von sich geben würde, derselbe soll, Krieges-Gebrauch nach, gestrafft werden.

60.

Schläfft einer auf der Schildt-Wacht, es seye im Feld oder Garnison, er gehet, ehe und zuvor Er abgelöst ist, von seinem Posten, und läst denselben ledig stehen, der soll archebouſſirt werden.

61.

Jmgleichen soll dem Officierer wiederfahren, so ohne Erlaubnüs des commandirenden Officierers im Feld oder Vestung von dem Corps de Garde seines Gefallens, es geschehe warumb es wolle, weggehet, und bey Visitirung der Wacht oder andern vorfallenden Occasionen dabey nicht angetroffen wird.

62.

Wann etwan sich begeben würde, daß eine oder andere Vestung und besatzes Orth solte belägert und feindlich angegriffen werden, und jemand aus derselben weglieffe, oder mit dem Feind, es geschehe durch Zeichen, Schreiben oder Reden correspondirte, zu Arbeiten, Wachten und Fechten sich verweigerte, der soll ungesaumbt und ohne alle Gnad, als ein Meyneydiger Meutenierer und Verräther am Leben gestrafft werden.

63. Da

63.

Da auch der Commendant eines solchen belägerten und attaquirten Platzes und Vestung einen seiner unterhabenden Officierer oder Soldaten von Aufgab des Platzes hört reden, oder mit andern davon rathschlagen, oder dessen sonsten gewahr würde, soll Er dieselbe zur Hafft zu ziehen, oder da es anderster nicht seyn kan, bey Zeiten, wie er vermag, aus dem Mittel zu raumen schuldig seyn.

64.

Wann ein Officierer, welchem das Commando in einem vesten Posten anvertra uet worden, und denselben Orth ohne die höchste Noth und der Generalitét Ordre, da er dieselbe haben kan, aufgiebt und verlässet, der soll das Leben verwürckt haben.

65.

Solte sich etwann begeben und erwiesen werden, daß den Commendanten dessen nachgesetzte Officierer und gemeine Soldaten, die Vestung und Posten aufzugeben gezwungen oder darzu gerathen und verleitet hätten, so sollen alle Befehlshabere an solcher That schuldig und aus den gemeinen Soldaten der zehende Mann, so das Looß treffen wird, das Leben verwürcket haben, die übrige zu Schelmen gemacht und aus dem Reich verwiesen werden, würden aber Officierer und Soldaten bloß ohne Cooperation geschehen lassen, daß der Commendant unzeitig accordirte und demselben nach Möglichkeit davon nicht abrathen und abmahnen, sollen die hohe Officierer Ihrer Ehren und Chargen verlustiget seyn, die Unter-Officiers und gemeine Soldaten aber willkührlich gestrafft werden.

66.

Solten die Officierer und Soldaten auch, so ein solches begangen, sich beym Feind gutwillig unterstellen, und nach der Hand wieder gefangen werden, sollen sie, so viel man ihrer bekömbt, gehenckt werden.

67.

Wann Ordre zu marchiren ertheilt, und der Beruff gebührlich geblaßen und umbgeschlagen worden, solle jedweder Officierer und Soldat sich mit seinen Pferdt und Gewehr bey seinen Trouppen ungesäumbt einfinden, wer ohne erhebliche Ursach und Erlaubnüs ausbleibt, oder zu spat kombt, oder aus der Ordnung, sowohl im Zug, als auf der Parade muthwillig gehet, oder auch beym Trost und Bagage, er wäre dann würcklich mit Leibes-Schwachheit behafftet, zuziehen sich anmassete, der soll mit Eisen und Banden gestrafft, und dabey mit Wasser und Brodt gespeiset werden.

68.

Es solle keiner Mühlen, Backöffen, Berg-Salz- und Wasser-Werck, Bronnen, Schmiden, Wagen, Pflug, Fenster, Oeffen, Thüeren, Brücken oder andern Haußrath zerbrechen oder verderben, noch Wein, Bier, Korn, Mehl, Brodt und dergleichen Proviant zernichten oder auslauffen lassen, es wäre dann aus erheblichen Ursachen von der Generalitét also befohlen worden, bey Leib- und Lebens-Straff.

69.

Alle Meutenierer, Urheber und Helffer der Meutenation, vom Höchsten bis zum Niedrigsten sollen das Leben verwürckt haben, und ohne alle Gnade gehenckt werden.

70.

Wer einige Worte, die zur Aufruhr, Meüterey und Ungehorsam gerichtet seyn, wird fliessen lassen, oder dieselbe von andern gehöret, oder auch im Werck etwas gethan, oder angestelt gesehen, so dahin ausschlägt, und solches nicht alsobald einem seiner vorgesetzten höhern oder Officier oder Generalitét wird angezeigt haben, soll, nach der Sachen Wichtigkeit am Leben oder sonst exemplarisch gestrafft werden; Massen dann auch bey denen Zusammenkunfften und Mahlzeiten, wie imgleichen in privat, die Officierer sich allerhand dergleichen Reden und Schimpffereyen, welche durch Anhörung Ihrer Diener und Fourier-Schützen unter die Armada auskommen, und grossen Schaden verursachen können, bey angedeüteter Straff ebenmäßig enthalten sollen.

71.

Wer in gemeinen Gezänck, Schlägerey und sonsten, seine Lands-Leüthe und Nation und Religions-Verwanthen umb Hülff ruffet, und eine Zusammen-Rottierung und Aufstand dadurch verursachet, soll nebenst seinem Beystand gehenckt werden. Dafern nun aber einer wieder jemanden einige anlag und Beschwerden zu haben vermeinet, der soll dieselbe bey seinen Officierer anbringen, und Hülff suchen, und nicht sich selbst rächen, weder mit Worten noch mit Wercken.

72.

Wann gantze Trouppen oder Compagnien, so etwan mit einem zu treffen kommen, ihr devoir nicht recht thun, sondern die Flucht nehmen würden, so soll der Officierer, welcher an solcher Flucht schuldig, Ehr und Leben verwürckt haben.

73.

So viel aber die gemeine Soldaten betrifft, solle von denen schuldigen der 10de aufgehenckt, und mit den übrigen also gebähret werden, daß dieselbe ohne Standarten zu dienen ausserhalb dem Quartier zu liegen, und dasselbe, da es unrein, zu säubern und zu reinigen solten angehalten, auch damit, bis sie ihre Verbrechen durch Männliche Thaten genugsam gebüsset, verfahren werden, wofern aber jemand von Ihnen für den

den General oder Ober-Gericht beweisen würde, daß Ihnen hierin für ihre Persohn keine Schuld zuzumessen, auf solchen Fall sollen sie ihrer Unschuld billig zu geniessen haben.

74.

Wann gantze Trouppen und Fahnen solten abtrünnig werden, sollen dieselbe in 6. Wochen zu 3. mahlen nach einander vor Recht citiret, und Ihnen sicher Geleit ab- und zuzuziehen bis zu Recht verstattet werden, befindet sich alsdann, daß Sie wieder Eyd und Pflichten gethan, so soll der Eydlose, er komme gleich zur Stell oder nicht, zum Schelmen verurtheilt, und vogel-frey gemacht, denen andern aber, so sich vor Gericht eingestellt, und vor Recht gnugsam entschuldiget haben, das Geleith ohnverbrüchlich gehalten, und sie auf freyen Fuß gestellt und loß gelassen werden.

75.

Wann in Schlachten, Stürmen, Einnehmung der gegen etwas an Proviant, Munition, Pulver, Geschütz und sonsten zu der Artillerie und deren Unterhaltung gehörig, erobert wird, solle dasselbe zu des Feld-Herrn Disposition verbleiben, jedoch denenjenigen, so das Proviant oder Viehe ausser den Schlachten, Sturm, Einnehm- und Eroberung der Posten und Plätzen von dem Feind bekommen, zwar solches ausser dem Laager zu führen verboten, aber zugelassen seyn, was sie gewinnen, es alda im Laager umb einen billigen Wehrt verkauffen mögen, nach Ermäßigung der Generalitét dem gemeinen Kriegs-Volck zu gutem, im übrigen aber jedem Regiment, Officierer und gemeinen Soldaten die andern eroberte Beuthen ohnverhinderlich gelassen werden, und keiner den andern sein gewonnene Beuth abdringen oder abnehmen, sondern die Ubertrettere, nach Erkäntnüs des commandirenden Officiers darumben gebührend gestraffet werden, doch, daß keiner sich des Beuthmachens und Plünderns unterfangen solle, es seye dann der Feind gantz geschlagen; wer darwider handelt, der mag ohne einiges Bedencken von seinen Officierern nieder gemacht, oder, da solches nicht geschehen, auch dadurch Ihre Kayserl. Maj. oder auch einem oder andern Chur-Fürsten und Stand des Reichs kein Nachtheill zugestanden wäre, soll derselbe einen Monath lang in die Eisen bey Wasser und Brodt geschlagen, und die Beuthe auf die geschädigte und krancke Soldaten angewendet, da aber dadurch Schaden verursacht worden, nach Befindung an Leib und Leben gestrafft werden.

76.

Alle vom Feind gefangene sollen der Generalitét zu fernerer Verordnung in Dero General Stock-Hauß geliefert werden, auch niemand, ohne Erlaubnüs des Generals, oder dessen, so im Quartier commandiret, einigen Gefangenen tödten, ranzioniern, oder nach gezahlter Ranzion ziehen lassen, bey willkührlicher Straffe, jedoch daß einem jedweder seine auf den Gefangenen habende Prætension vorbehalten seyn solle, da auch ein Gefangener gefunden würde, der durch das Lager oder den Orth, da die Besatzung ist, ohne des Generals, oder Befehlhabers Erlaubnüs spatzieren gehet, soll der, welchen Er zuständig gewesen, ihn verliehren, und der Gefangene dem zu Theill werden, der ihn am ersten wieder angegriffen hat; Die Soldaten sollen die gesichert und gehuldigte bey Versicher- und Huldigung verbleiben lassen, und nichts weiters mit Beschädigen, Brandschatzen oder anderer Weise gegen sie fürnehmen oder handlen, ohne Wissen und Erlaubnüs des Officiers so commandiret.

77.

Kein Obrister, Obrist-Lieutenant, Obrist-Wachtmeister, Rittmeister, Hauptmann oder anderer Officierer zu Pferdt oder Fuß sollen denen Soldaten Ihren Sold, Lohnung, Proviant, Kleidung, oder was sonsten auf sie gegeben wird, vorenthalten, oder Ihnen abkürtzen, verringern oder schmählern, es seye waserley es wolle; wer sich aber dessen gelüsten lässet, der soll vor Gericht gestellet, und mit Verlust der Chargen, an Ehr und Leben ohnnachläßig gestraffet werden, hingegen soll ein jeder Soldat mit seiner Besoldung zu frieden seyn, und dawider nicht schmähen, sonderbahr da man in einer Occasion stehen, sonderbahr da man in einer Occasion stehet, weder umb Geld, Proviant oder Munition, noch anders ruffen oder schreyen, dann wer in dergleichen Occasion und Action also ruffen und schreyen wird, soll an Leib und Leben gestrafft werden.

78.

Und damit dieser unlöbl. Handel deste eher und besser an Tag kommen möge, solle denen von jedem Crayß verordneten Commissarien genaue Auffsicht darüber zu haben, oder diese provision selbst zu thun anbefohlen, auch den Unter-Officiern, Reüthern und Knechten, frey und erlaubt seyn, dafern sie von Ihrem Rittmeister, Hauptmann und andern Officierern dergestalt verkürtzt werden, und gewiß wären, daß es sich so verhielte, solches mit guter Bescheidenheit, ohne einigen Tumult und Rottierung, entweder bey dem General, höhern commandirenden Officierern, Commissarien, oder auch bey ihrem Feld- und Zahl-Herrn mündlich oder Schrifftlich zu suchen und es anzuzeigen.

79.

Das Proviant soll nicht mit Pochen, Schnarchen oder Prollen, sondern mit aller Bescheidenheit von den Commissarien, Proviant-Verwaltern und Schreibern abgefordert werden;

wer darwieder thut, der soll mit exemplarischer Straff unnachläßig angesehen werden, oder, da einer gar die Hand an die Proviant-Bediente bey Verrichtung ihres Amts leget, an Leib und Leben nach Befindung bestraffet werden.

80.

Hergegen sollen die darzu verordnete Commissarii, Proviant-Verwalter und Schreiber die Vorsehung thun, daß allemahl gut tüchtig Proviant geliefert, und mit Backung des Commiß-Brodts reinlich und sauber umbgangen, dasselbe fein gesäuert, und wohl ausgebacken, dann auch im gehörigen Gewicht geliefert werde; Solte darwieder Klag einkommen, oder da es sonsten befunden würde, sollen sie ihres Ambts also fort entsetzt und gleicher gestalt nach den Umbständen noch härter gestrafft werden.

81.

Keiner solle die Marquetenter und andere, so dem Feld-Laager oder Quartier, Proviant und andere Waaren und Nothdurfft zuführen und zu kauffen bringen, es seyen gleich Kauffleüth, Kramer, Metzger, Bauern, Marquetenter oder andere Personen, im geringsten nicht beschwehren, oder aufhalten, weniger eine Schatzung von ihnen begehren, noch denselben das zuführende Proviant und Waaren in- oder ausserhalb des Laagers oder Quartiers mit Gewalt angreiffen, und unbezahlt abnehmen, sondern die, so dergleichen Proviant und Sachen hinbringen, man mit fürderl. Paß, damit sie mit ihrer Zufuhr sicher durchkommen, willigklich verhelffen, und die Strassen sicher halten, wie dann auch nicht gestattet werden solle, daß ein oder anderer Officierer, oder Soldat vor dem Lager und auf dem Weeg das Proviant fürkauffe, sondern gleichwohl erwarte, bis dasselbe auf freyen Platz gebracht, durch die Verordnete geschätzt, und nach solchem Tax verkaufft werde; Im Fall nun aber jemand deme zu wieder handelt, oder über den gemachten Tax das Proviant höher verkaufft, soll ein und anderer, nach Befinden gestrafft werden.

82.

So sollen auch bey denen Regimentern zu Behueff der Proviant und Lebens-Mittel zwar gewisse Marquetenter verordnet, keine überflüssige aber nicht gestattet, weniger denen Officierern dergleichen zuhalten, oder ein gewisses von denselben zu nehmen, zugelassen seyn.

83.

Wann vor nöthig erachtet wird, die Völcker zu mustern, soll keiner durchaus den geringsten Unterschleiff und Betrug gebrauchen, keine Reüther oder Knecht bey andern Officierern, oder sonsten entleihen, miedten und auf eine Zeitlang dingen, noch sich auf solche Maaß mustern lassen, weniger soll einer den andern solche Behuff-Reüther oder Knechte leihen, oder überlassen, oder sich jemand hierzu miedten oder dingen lassen. Wer dem an ein- oder anderer Seith zu wieder handelt, soll, wann er ein gemeiner Reüther oder Soldat ist, mit Ruthen ausgestrichen, und des Landes verwiesen-ein Officierer aber vor Kriegs-Recht gestellt, und daselbst als ein Meineydiger und Betrüger gestrafft werden; Es soll auch denen Officierern ihrer Diener, so nicht würckliche Kriegs-Dienste thun, als Passevolanten sich zu gebrauchen verbothen seyn.

84.

Wer auch zu Behuff der bevorstehenden Musterung von einem andern Pferdt, Gewehr oder Waffen entleihet, oder auf eine Zeitlang an sich erhandelt, derselbe soll neben dem, so solche wissentlich darzu geliehen und geben und zwar ein jeder für sich, eines gantzen Monaths Gage, so auf die geschädigte und krancke Soldaten anzuwenden, verfallen und verlustigt seyn; Dafern auch einer einen Commissarium in der Musterung anzugreiffen, oder Ihn mit Worten oder mit der That zu beleidigen sich unterstehen würde, soll derselbe, gestalten Dingen nach, am Leben oder sonsten gestrafft werden.

85.

Solten in etwa vorgehender Occasion Reüther oder Fuß-Knecht bleiben, oder sonsten absterben, sollen Deroselben Nahmen der Generalitet so fort eingeschickt, oder in dessen Verbleibung, keine Recrouten darauf gegeben werden, und nichts desto weniger der Rittmeister oder Capitain die Compagnie complet zu halten verbunden seyn.

86.

Ohne der bestelten Generalitet, wie auch der Obristen Commendanten Wissen und Bewilligung, solle kein Rittmeister oder Hauptmann einigen Reüther, oder Soldaten zu Hauß zu ziehen, voraus, wann sie in etwan ereigneter Occasion ihr devoir thun sollen, erlauben; wer dawieder thut, soll ein Monath Sold verfallen seyn, und da Schaden davon empfunden wird, noch darzu sonderliche Red und Antwortt geben.

87.

Es soll keinem Officierer frey stehen, abzudancken, wann Er ins Feld geführet, oder sonsten zu der Verrichtung seiner Diensten commandiret wird, sondern da er nach passirter Occasion gebührlich darumb anhaltet, soll ihme sein Abschiedt auf wohl erhebliche Ursachen nicht verweigert werden, imgleichen soll kein Officierer dem andern ohne dessen Vorwissen, seine Leüth von seiner Compagnie ab- und an sich ziehen. und

88.

Wer von einer Compagnie, darunter er gehörig,

hörig, sich wegbegeben will, derselbe soll zuvor seine Entlassung und gebührliche Pass-Port erhalten, wer anderst thut, und ohne Abschiedt heimlich von seinem Regiment sich hinweg machet, Fahnen und Standarten verläst, dessen Nahmen soll, Kriegs-Gebrauch nach, offentlich an den Galgen geschlagen, derselbe im Reich auch nicht geduldet, und da er künfftig wieder ertappet wird, ohne einige Begnadigung aufgehenckt werden.

89.

Es soll kein Rittmeister oder Hauptmann, vielweniger ein anderer Officierer, einige geworbene Unter-Officierer, Reüther oder Soldaten, vor sich, ohne des Obristen oder Commendanten der Garnisonen und Trouppen, darunter er gehöret, oder da es eine à part liegende Compagnie wäre, ohne der Generalitet, so ihn deswegen an seinen Feld- und Zahl-Herrn zu verweisen, special Vorbewust und Schrifftlichen auf Raison gegründeter Apparentz seiner Diensten zu erlassen Macht hatte, wer dawieder handelt, soll eines gantzen Monaths Gage verlustiget seyn, oder auch, nach Befindung, daß solches mehr als einmahl geschehen wäre, schärffer angesehen werden.

90.

Es soll auch niemand, wer der auch seye, hoher und niedriger Officierer oder Soldat, keinen Ubelthätter, so wider diese Kriegs-Articul oder sonst gröblich gesündiget, arglistig, gefährund wissentlich aufnehmen, aufhalten und verhöhlen, Vorschub thun und helffen, daß Er davon komme, und entrinne, weniger bey seiner notorischen Unbefugnüs denselben versetzlicher Weiß vertädigen, bey schimpfflicher Entsetzung seiner Charge oder auch wohl nach der That Beschaffenheit bey Leibes-Straff, wie dann männiglich hiemit zugleich erinnert wird, daß wo der Profoß oder seine Knecht ein oder mehr dergleichen Ubelthätter oder sonst einen solchen Ungehorsahmen und Ubertrettern des Articuls-Brieffs ergreiffen würden, sich denenselben niemand wiedersetzen, noch sie daran hindern, oder wieder selbigen sich rottieren, noch sich des Verbrechers annehmen, und bey seinem Unrecht handhaben, oder den Gefangenen wegnehmen, oder durchhelffen solle, bey Leibes-Straff, wo auch dergleichen Ubelthätter einer zur Hand gebracht, und zur Justiz oder dem Todt condemniret, und die Execution an Jhm, nach Ausweiß des Articuls-Brieffs vollzogen wird, soll sich niemand gelüsten lassen den Scharffrichter daran und in seinem Ambt irre zu machen, sondern Jhme das, in Krafft demselben gegebener Kayserlichen Freyheit, ohngehindert verrichten lassen, bey ebenmäßiger Leib- und Lebens-Straff.

91.

Der Röm. Kayserl. Majest. und Chur-Fürsten und Ständen ein Dero Nahmen publicirte Ordonnanz und Kriegs-Disciplin, darinnen respective verordnet, wie und welchergestalt die Soldatesca zu Roß und Fuß an Lohnungen, Commiß-Fouragen und Servicen verpfleget, und wie es sonsten in einem und andern gehalten werden solle, soll anhero, als ein Articul, Wörtlich repetiret und wiederhohlet, und nach Deroselben alle hohe und niedere Officierer, auch Soldatesca zu Roß und Fuß insgemein sich zu reguliren und zu richten verbunden, oder der darin enthaltenen, oder sonst anderwerter rechmäßiger Verordnung gewärtig seyn.

92.

Allermassen alle Officierer und Soldaten, ohne Unterschied in denen Quartieren mit dem assignirten Sold, der Portion, vermög der zwischen der Röm. Kayserl. Maj. und dem Reich verglichenen Ordonnanz sich allerdings vergnügen, und die Landes-Unterthanen nicht allein auf den Muster-Plätzen, und sonsten, nicht beschwehren, schätzen, oder plündern, sondern die gebührliche Bezahlung leisten, oder es ihnen abgezogen werden, und man einige weitere Exactiones und Pressuren weder in Zeit währenden Quartiers, noch bey erfolgendem Aufbruch und Abzug vornehmen, oder geschehen lassen sollen, wie dann insonderheit alle Extensiones, Discretion und Taffel-Gelder unter dem Vorwandt eines guten Willens, oder andern Prætexten, wie die seyn und Nahmen haben mögen, zu begehren, oder denen Quartier-Ständen etwas anders, als in obgedachter Ordonnanz begriffen und vorgeschrieben ist, zuzumuthen, gäntzlich verbothen, und sofern darwieder etwas erpreßt, erfordert oder in andere Weeg erhoben würde, solches alles an sich selbsten nichtig seyn, ohne Verzug restituiret, oder an dem Sold oder Portionen abgezogen werden, und da selbiges nicht erklecklich, durch den commandirenden Officierer, so auf Anruffung der Parthey nicht remediret, oder in Haltung der Ordre saumig gewest, wieder erstattet und gut gethan werden sollen.

93.

Zu eben dem Ende sollen auch alle kostbahre Equippages, Tractamenten und anderes, wordurch nur Ungelegenheit verursacht, die Quartier-Stände beschwehret, und die Lebens-Mittel denen Armeen schwehr gemacht werden, gäntzlich unzuläßig und abgeschafft seyn.

94.

Dafern auch dienlich und nöthig befunden würde, daß zu der Röm. Kayserl. Maj. und Chur-Fürsten und Ständen Dienst, und Dero Land und Leüthen und Soldatesca Wohlstand, ein mehrers zu diesen Articuln gethan und etwas

geändert, und solches durch öffentlichen Trompeten-Schall oder Trommelschlag publiciret würde, demselben sollen alle hohe und niedrige Officierer, auch Soldaten insgemein, schuldig seyn, gleich, als ob es in diesem Articuls-Brieff albereits mit begriffen, und ausdrücklich darinn gesetzt wäre, besten Fleisses gehorsamlich nachzuleben, bey Vermeidung der daran gehenckten Straff.

95.

Auf daß nun diese Articul sambt und sonders zu aller männiglichen Wissenschafft gelangen mögen, sollen sie den Regimentern und Compagnien bey erfolgender Conjunction, und dann, so offt es sonsten nöthig befunden wird, von Regiments Schuldheissen oder dem Muster-Schreiber vorgelesen werden.

96.

Damit aber von gesambter Soldatesca, niemand davon ausgeschlossen, nach eines jedweedern Charge und Gelegenheit umb so viel strenger und embsiger, so lang als die Dienste wehren, bey allen vorfallenden Occasionen diesen Articuln möge nachgelebet werden, so sollen alle hohe und niedrige Officierer, Reüther und Soldaten, auch die von der Artillerie, nicht weniger die Regiments-Schultheissen, Secretarii, Profosen, Marquetenter, und in Summa alle diejenige, so sich bey solcher Miliz, es geschehe, wie und welcher gestalt es wolle, aufhalten und leben wolten, sich mit einem Cörperlichen auf jedweders Bedienung, nach Gelegenheit gerichteten Eydt, unweigerlich verwandt zu machen schuldig seyn, wer aber auf ernstes Anmuthen darzu sich nicht bequehmen will, soll bey der Armée, Regiment, Trouppen, oder der Garnison nicht geduldet, sondern davon abgeschafft werden, so auf gleiche Weiß mit dem jenigen Soldaten, so nach und nach weiters angenommen werden zu beobachten, und von den commandirenden hohen Officierern dahin zu sehen, damit ermelte neü angenommene Soldaten vorgedachter Articul ebenmäßig Nachricht bekommen, und darnach sich zu halten wissen mögen. Dictat. Ratisbonæ die $\frac{21}{31}$. Januarii 1682. per Moguntinum.

CCCXXX.

Der Kayserl. Principal-Commission auff dem Reichs-Tage zu Regenspurg Ratifications- und Approbations-Decret über das in Puncto der Mühl-Stühle und deren Cassirung ergangene allgemeine Reichs-Gutachten, de Anno 1685.

DEr Römisch-Kayserlichen Majestät, unsers allergnädigsten Kaysers und Herren zu gegenwärtigem Reichs-Tag gevollmächtigte höchst-ansehentliche Kayserliche Commission, der Hochwirdigste Fürst und Herr, Herr Sebastian, Bischoff etc. und der Hochwolgebohrne Graff und Herr, Herr **Gottlieb**, des Heiligen Römischen Reichs Graff von Windisch-Grätz etc.

Solle deren Churfürsten, Fürsten und Ständen allhier versammleten vortrefflichen Räthen, Bothschafften und Gesandten hiemit nicht verhalten, und ist denenselben ohne dem erinnerlich, was für ein Reichs-Gutachten, sub dato 8. Januar. 1681. über der Zunfftmäßigen Schnür-Macher und Passamentirer im Reich angebrachte Beschwerden, und gebetene Abschaffung der hin und wieder eingeführter Mühl-Stühlen ausgefertiget worden seye, vermöge dessen (weilen man in allen dreyen Reichs-Collegiis befunden, daß der Gebrauch sothaner Mühl-Stühlen obgedachten Passamentirern ein sehr schädliches Werck seyn,) geschlossen worden: Daß solches allerdings abzustellen, und zu solchem Ende allerhöchst gedachte Ihre Kayserliche Majestat allerunterthänigst zu ersuchen seyn, die allergnädigste Verfügung zu thun, damit öffters gemeldte Mühl-Stühle im Reich gäntzlich aufgehoben, auch der darauf fabricirten Waaren Einführ- und Verkauffung aller Orthen abgeschafft werden möchte.

Allermassen nun Ihre Kayserliche Majestät sothanes Reichs-Gutachten auch Ihres allerhöchsten Orts in allem allergnädigst approbiren und genehm halten; Als haben Sie des Heiligen Röm. Reichs Churfürsten, Fürsten und Ständen zu erinnern, und Ihnen das in Abschrifft angeführtes Edictum zu communiciren nicht unterlassen, damit sie solche Mühl-Stühle gäntzlich abschaffen, und niemand dergleichen Mühl-Arbeit zu verfertigen, oder feil zu haben verstatten, auf daß also mehrerwehnte Schnurmacher und Passamentirer, so ihre Nahrung und Unterhalt mit ihrer Hand-Arbeit erwerben müssen, nicht etwan andere Lebens-Mittel zu ergreiffen gezwungen, und mit ihrem privat-Verderb dem Publico entzogen werden.

Womit verbleibet ob höchstermelt höchstansehentliche Commission denenselben zu Freund- auch Gunst und gnädigen Willens etc.

Signatum Regenspurg den 5. Junii 1685.

Sebastian, Bischoff zu Passau.
(L.S.)

Gottlieb, Graff von Windischgrätz.
(L.S.)

CCCXXXI.

Reichs-Gutachten, die wieder vorzunehmende Deliberationes wegen des Müntz-Wesens im H. Röm. Reich betreffend, de Dat. 4. Septembr. 1688.

DEr höchstansehnl. Kayserl. Commission, dem Durchl. Fürsten und Herrn, Herrn Hermann, Marggrafen zu Baden und Hochberg, Landgrafen zu Sausenberg etc. Kayserl. Principal-Commissario, auch dem Hochwohlgebohrnen Grafen und Herrn, Herrn Gottlieb, des Heil. Röm. Reichs Grafen von Windischgrätz, Kayserl. Mit-Principal Repræsentanten, geben Churfürsten, Fürsten und Stände diß Orths anwesende Räthe, Botschafften und Gesandte hiemit gebührend zu vernehmen. Nachdem bey der anietzo mehr als jemahln eingeschlichenen und fast überhand nehmenden Ausprägung deren an Korn und Schrot viel zu geringhaltigen Müntz-Sorten, man in allen 3. Reichs-Collegiis höchstnöthig ermessen, die Deliberationes in dem Müntz-Wesen, wiederum vorzunehmen, auch das Haupt-Werck nächstens-allhier anzugreiffen, und unausgesetzt darinn zu progrediren verabredet, dabey aber nöthig befunden worden, daß inzwischen sothane Ausmüntzung der bösen Sorten sistiret werde; Als ist, auf gepflogene Berathschlagung, præliminariter dafür gehalten und geschlossen, daß obzwar dißfalls hiebevor verschiedene heilsame Reichs-Constitutiones und Verordnungen bereits gemachet, nachdemmahlen aber die Erfahrung bißhero gegeben, daß theils in einigen Creyssen darob sehr wenig, und fast gar nicht gehalten worden, theils auch solche Confusion und Verbrechen mehrern theils von denen verbothenen Hecken-Müntz-Städten herrühren, Ihre Kayserl. Maj. durch ein allgemeines Reichs-Gutachten, massen hiermit beschicht, allerunterthänigst zu ersuchen sey, dieselbe allergnädigst geruhen wolten, denen hiebevorigen Müntz-Verordnungen gemäß, obgedachte Hecken-Müntz-Städte, wie nicht weniger die Müntz-Verpachtungen nochmahln und ernstlich zu verbieten, auch dabenebens allen Creyß-ausschreibenden Fürsten anzubefehlen, damit in ihren Crayssen sothane Hecken-Müntz-Städte förderlichst abgeschaffet, und keine andere, als die ordentlichen Müntz-Städte fernershin gedultet, und die Ubertretere zu gebührender Straff würcklich gezogen, und zur indemnisation angehalten werden mögen. Das Haupt-Werck aber in erwehntem Müntz-Wesen betreffend, werde man nicht ermangeln, auch alsobald vorzunehmen, und allerhöchst-ermeldter Ihr. Kayserl. Majest. hiernächstens mit einem allerunterthänigsten Reichs-Gutachten, ebenmaßig an Hand zu geben, wie darinnen auch eine gewisse Richtigkeit und durchgehends beständige Ordnung gemachet werde. Im übrigen wird man die hiebey sub Lit. A. kommende R. Städtische Monita, als welche zu dem Haupt-Werck gehörig, bey dessen nächster Vernehmung zu erwegen nicht ermangeln. Womit höchstbesagte Kayserliche Commission der Churfürsten, Fürsten und Ständen diß Orths anwesende Räthe, Botschafften und Gesandte sich besten Fleisses und geziemend empfehlen. Signatum Regenspurg den 4. Septembr. 1688.

(L. S.) **Churfürstliche Mayntzische Cantzley.**

Lit. A.

Beylage zu dem Reichs-Gutachten in puncto Monetæ.

Reichs-Städtische Monita.

Loco vocabuli **mehrentheils** ponatur **nicht nur.**

Post verbum Hecken etc. add. sondern auch von vielen ordinari und gerechten etc.

Post verbum Verpachtung etc. add neben allem fernern Ausmüntzen geringhaltiger Sorten, es geschehe gleich auf was für Müntz-Städten es wolle, ohne Unterscheid etc.

Post verb. **Ubertreter** etc. add. Ausmüntzere ringhaltiger Sorten, aber insgemein etc.

Post verb. Indemnisation angehalten etc. add. auch im übrigen noch benahmste gar zu geringhaltige und ungerechte Sorten in dem gantzen Röm. Reich ernstlich und bey Straff der Confiscation verbothen, hingegen aber auch auf denen ordinairen und gerechten Müntz-Städten, keine andere, als Reichs-Constitutions-gemässe Sorten ausgeprägt etc.

Post verb. **Müntz-Wesen** etc. add. und was noch ferner dazu gehöret, etc.

Durch die in dem letzten Reichs-Städtischen Monito angezogene gar zu geringhaltige und ungerechte Sorten, werden diejenige verstanden, welche in denen zu Augspurg und Nürnberg in An. 1684. und 85. gemachten Abdrücken enthalten seyn.

CCCXXXII.

Kayserliches Commissions-Notifications-Decret an den Reichs-Convent zu Regenspurg, wegen geschehener Wahl des Hungarischen Königs Josephi zum Röm. Könige, de Dat. 29. Jan. 1690.

NAchdeme durch Göttliche Vorsehung und einhellige Wahl deren zu Augspurg versammleten Herren Churfürsten, wie auch der abwesenden gevollmächtigten Bottschafftern, den

29sten lauffenden Monats Januarii, der Römischen Kayserl. Majest. Unsers allergnädigsten Kayſers und Herrns geliebtester ältester Herr Sohn, der Durchlauchtigste, Großmächtigste Fürst und Herr, Herr Joseph, zu Ungern König, Ertz-Hertzog zu Oesterreich, etc. zum Römischen König, und nach Ihrer Kayserlichen Majestät zeitl. Ableben, (welches der Allerhöchste der werthen Christenheit zum Besten noch lange Zeit gnädiglich verhüten wolle) Römischen Kayser erwehlet worden, so hat aus deroselben allergnädigsten Befelch Dero zu fürwährendem Reichs-Tag gevollmächtigten höchstansehnlichen Herr Principal-Commissarii Hochfürstl. Durchl. der Churfürsten, Fürsten und Ständen alhier anwesenden Fürstl. Räthen, Bottschafften, und Gesandten, von dieser glücklichen Begebenheit ungesaumte Nachricht mittheilen sollen, nicht zweifelnd, sie werden nebst allen getreuen Patrioten es gern und mit hertzlicher Freude vernehmen, auch ihres Orts nicht unterlassen, dem allgütigen GOtt dafür demüthigsten Danck zu sagen, und seine Allmacht, um weitern Himmlischen Seegen innbrünstig anzuruffen; Denen damit Ihre Hochfürstliche Durchläuchtigkeit zu Freundschafft und geneigtem Willen stets wohl beygethan verbleiben.

Signatum Regenspurg den 29. Januarii 1690.

(L. S.) Hermann, Marggraff zu Baaden.

CCCXXXIII.

Reichs-Gratulations-Gutachten auf vorherstehendes Kayserl. Commissions-Decret, die notificirte Wahl des Röm. Königs Josephi betreffend, de Dat. 15. Febr. 1690.

DAß der Röm. Kayserl. Majestät allergnädigst gefallen, vermittelst des am 30ten Januarii jüngsthin dictirten Kayserlichen Commissions-Decrets, die auf den Durchlauchtigsten, Großmächtigsten Fürsten und Herrn, Herrn Joseph, zu Ungarn König, Ertz-Hertzog zu Oesterreich, etc. etc. von denen zu Augspurg versammlet gewesenen Herren Churfürsten, wie auch deren anwesenden Gevollmächtigten, Bottschafften, einhellig ausgefallenen Römischen Königs-Wahl, der Churfürsten, Fürsten und Ständen alhier anwesenden Räthen, Bottschafften und Gesandten allergnädigst zu notificiren, dafür erstatten dieselbe allerunterthänigsten Danck. Gleichwie nun dieses hochwichtige Werck aus sonderbarer Schickung GOttes zu des Heil. Röm. Reichs und der gantzen Christenheit kräfftigem Schutz und Sicherheit, auch zu desto mehreren Unterbrechung aller feindlichen weit aussehenden Machinationen seine glückliche Endschafft erreichet; Also hat man an Seiten des gesamten Reichs die darob geschöpffte höchste Freud hiemit allerunterthänigst zu contestiren, nicht unterlassen, und anneben allergehorsamst wünschen wollen, daß die Göttliche Allmacht zuförderist die Römische Kayserl. Majestät bey langem Leben, beständiger Leibes-Gesundheit, und ferner glorwürdigsten Regierung, so dann die Röm. Königl. Majestät zu Ihrer Kayserl. Majestät höchster Consolation, wie auch zu des Heil. Röm. Reichs Wohlfarth und Auffnehmen gleichfalls bey allem Königl. Wohlergehen viele Jahre väterlich erhalten, und Dieselbe nicht minder als Ihro Kayserl. Majestät wieder des Reichs und Christlichen Nahmens Feind jederzeit sieghafft machen, und mit allem hohen himmlischen Seegen überschütten wolle. Wormit des Kayserlichen Herrn Principal-Commissarii Hochfürstlichen Durchläuchtigkeit der Churfürsten, Fürsten und Ständen dis Orts anwesende Räthe, Bottschafften und Gesandte sich besten Fleisses und geziemend empfehlen.

Signatum,
Regenspurg den 15. Febr. 1690.

(L. S.) Churfürstl. Mayntzische Cantzley.

CCCXXXIV.

Conclusum Collegii Electoralis in der Pfaltz-Zweybrückischen Restitutions-Sache, de Anno 1690.

BEy vorgenommener ordentlicher Berathschlagung des, an Königlicher Schwedischer Seiten, wegen des Hertzogthums Zweybrücken, übergebenen und am 22ten nechstvorigen Septembris per publicam Dictaturam communicirten Memorials, ist vom Churfürstlichen Collegio dafür gehalten und geschlossen worden, daß man sich von Reichs-wegen Ihrer Königlichen Majestät zu Schweden, als eines hohen Mitglieds, nach Anweisung der bekannten Reichs-Ordnungen, Instrumenti Pacis Westphalicæ, und sonderlich der im letztverwichenen Jahr wider die Cron Franckreich gethanen Gegen-Kriegs-Erklärung, auch sonsten hiebevor in gleichmäßigen Fällen ergangener Reichs-Schlüssen kräfftigst anzunehmen, damit Deroselben, als Pfaltz-Grafen bey Rhein, oberwehntes Hertzogthum Zweybrücken, mit allen dessen An- und Zugehörungen, von besagter Cron Franckreich vollkommentlich tam in Ecclesiasticis, quam in Politicis restituiret, und der erlittene Schad gebührend ersetzt werde.

CCCXXXV.

CCCXXXV.

Conclusum Collegii Principum in der Pfaltz-Zweybrückischen Restitutions-Sache de Anno 1690.

ALs man in dem hochlöblichen Reichs-Fürsten-Rath das den 22ten Septembris jüngst dictirte Pfaltz-Zweybrückische Memorial, die Restitution sothanen Hertzogthums, und das darinnen ferners begriffen, den 27ten currentis, in ordentliche Umbfrag und Berathschlagung gestellet, ist der Schluß dahin ergangen, daß man sich Ihrer Königl. Maj. zu Schweden, als Pfaltzgrafen bey Rhein und rechtmäßigen Erb-Folgers in erst erdeutetem Hertzogthumb, auch sonsten eines vornehmen Reichs-Mitglieds, vermög der Reichs-Constitutionen, des Westphälischen Friedens-Schlusses und ergangener Reichs-Conclusorum, von Reichs-wegen kräfftigst anzunehmen, mithin die Hülffliche Hand cum effectu dergestalt zu biethen habe, daß Ihro dasselbe, und all dessen An- und Zugehörungen, tam in Ecclesiasticis quam in Politicis, nicht allein vollkommentlich restituiret, sie dabey geschützet und gehandhabt, sondern Dero zugleich die bey dessen bißheriger Entrathung, und sonst erlittene grosse Schäden, von der es eigenmächtig detinirenden Cron Franckreich gebührend ersetzet werden.

CCCXXXVI.

Conclusum beeder höherer Reichs-Collegiorum in der Pfaltz-Zweybrückischen Restitutions-Sache, de Anno 1690.

BEy vorgenommener ordentl. Berathschlagung des am Königl. Schwedischer Seiten wegen des Hertzogthums Zweybrücken übergebenen, und am 22ten nechst vorigen Septembris per publ. dictaturam communicirten Memorial ist von beeden höhern Collegiis dafür gehalten und geschlossen worden, daß man sich von Reichswegen Ihre Königliche Majestät zu Schweden, als eines hohen Mitglieds, nach Anweisung der bekannten Reichs-Ordnungen, Instrumenti Pacis Westphalicæ, und sonderlich der im letztverwichenen Jahr wider die Cron Franckreich gethaner Gegen-Kriegs-Erklährung, auch sonsten hiebevor in gleichmäßigen Fällen ergangener Reichs-Schlüssen kräfftigst anzunehmen, damit Deroselben, als Pfaltzgrafen bey Rhein, oberwehntes Hertzogthum Zweybrücken, mit allen dessen An- und Zugehörungen von besagter Cron Franckreich vollkommentlich tam in Ecclesiasticis quam Politicis, restituiret und der erlittene Schaden gebührend ersetzet werde.

CCCXXXVII.

Reichs-Städtisches Conclusum in der Pfaltz-Zweybrückischen Restitutions-Sache/ de Anno 1690.

ALs man das den 22ten Septembris dieses Jahrs zur Reichs-Dictatur gebrachtes Hochfürstliche Zweybrückische Memorial, die Restitution selbigen Hertzogthums betr. in dem Reichs-Städtischen Collegio in Deliberation genommen, ist der Schluß dahin ausgefallen, daß, gleichwie das factum leider! vor Augen lieget, und die darüber in angeregtem Memorial eingeführte erhebliche Motiven in des Heil. Reichs-Fundamental-Satz- und Ordnung gegründet seynd; als Ihr Königl. Majestät zu Schweden, als Pfaltzgrafe bey Rhein, ermeldten Hertzogthums Zweybrücken halber, mittelst eines an Ihre Pohlnische Königliche Majestät ablassenden allerunterthänigsten Reichs-Gutachtens gestalt würcklich und kräfftig an die Hand zu gehen seye, damit mehrberührtes Hertzogthum mit allen seinen An- und Zugehörungen in Ecclesiasticis & Politicis vollkommentlich restituiret, auch der erlittene grosse Schade von der Cron Franckreich wieder ersetzt werden möge.

CCCXXXIX.

Reichs-Gutachten in der Pfaltz-Zweybrückischen Restitutions-Sache, de Dat. 30. Octobr. 1690.

DEr Römischen Kayserlichen Majestät zu gegenwärtigem Reichs-Tag bevollmächtigten höchstansehentlichen Kayserlichen Principal-Commissario, dem Durchlauchtigsten Fürsten und Herrn, Herrn Hermann, Marggrafen zu Baaden und Hochberg etc. bleibt hiemit im Nahmen Churfürsten, Fürsten und Ständen gebührend ohnverhalten, welchergestalt bey vorgenommener ordentlicher Berathschlagung des an Königlicher Schwedischen Seiten wegen des Hertzogthums Zweybrücken übergebenen und am 22. nechst verwichenen Monats Sept. per Dictaturam publicam communicirten Memorials in allen dreyen Reichs-Collegiis dafür gehalten und geschlossen worden, daß man sich von Reichswegen Ihr. Königl. Maj. von Schweden als eines hohen Mitglieds nach Ausweisung der bekannter Reichs-[illegible] zu nungen, instrumenti Pacis Westphalicæ sonderheitlich der im letzt verwichenen Jahr

der die Cron Franckreich gethanen Gegen-Kriegs-Erklährung, auch sonsten hiebevor in gleichmäßigen Fällen ergangener Reichs-Schlüssen kräfftigst anzunehmen, damit deroselben als Pfaltzgrafen bey Rhein, oberwehntes Hertzogthum zu Zweybrücken mit allen dessen An- und Zügehörungen von besagter Cron Franckreich vollkommentlich, tam in Ecclesiasticis quam Politicis restituiret, und der erlittene Schaden gebührend ersetzet werde. Womit höchstbesagten Kayserl. Herren Principal-Commissarii Hochfürstl. Durchl. der Churfürsten, Fürsten und Ständen, anwesende Räthe, Botschafften und Gesandte sich besten Fleisses und geziemend empfehlen. Sign. Regenspurg den 30. Octobr. 1690.

(L. S.) Hochfürstliche Maynzische Cantzley.

CCCXXXIX.

Kayserl Commissions-Ratifications-Decret über vorherstehendes Reichs-Gutachten, die Pfaltz-Zweybrückische Restitution betreffend, de Dat. 21. Nov. 1690.

DEr Röm. Kayserl. Majestät unserm allergnädigsten Herrn hat Dero zu den fürwährenden Reichs-Tag bevollmächtigter höchstansehentlicher Principal-Commissarius, der Durchleuchtigste Fürst und Herr, Herr Hermann, Marggraf zu Baaden und Hochberg, etc. geziemend hinterbracht, was sowohl im Nahmen Ihrer Königlichen Majestät zu Schweden, als Pfaltz-Grafen bey Rhein, wegen der Ihro von der Cron Franckreich vorenthaltenden Hertzogthums Zweybrück alhier eingereichte Memorial als das darauf den 30. Octobr. jüngsthin erfolgte Reichs-Gutachten in sich begriffen, und Ihrer Kayserlichen Majestät daßselbe alles seines Inhalts allergnädigst bestätiget, bestätigen es auch hiemit, und werden Ihro dessen Vollstreckung jederzeit kräfftigst angelegen seyn lassen, des Kayserlichen Herrn Principal-Commissarii Hochfürstlichen Durchläuchtigkeit verbleiben im übrigen die Churfürsten, Fürsten und Ständen anwesenden vortrefflichen Räthen, Botschafften und Gesandten zu freundtlich- und geneigtem Willen stets wohl beygethan. Signatum Regenspurg den 21. Novembr. 1690.

(L. S.) Herman, Marggraff zu Baaden.

CCCXL.

Conclusum Collegii Electoralis in der Fürstlichen Würtzburgischen Collectations-Sache, de Anno 1690.

BEy Berathschlagung des am 6. dieses Monaths dictirten Fürstlichen Würtzburgischen Memorials, ist im Churfürstlichen Collegio geschlossen worden, daß die, zu ietzigen mit der Römischen Kayserlichen Majestät von Ihrer Fürstlichen Gnaden zu Würtzburg wider die Cron Franckreich, als declarirten Reichs-Feind aufgerichteter Allianz erforderende Anlagen vor Reichs-Steuren zu halten.

CCCXLI.

Conclusum des Fürstlichen Collegii in der Fürstlichen Würtzburgischen Collectations-Sache, de Anno 1690.

UBer das Fürstl. Würtzburgische den 26. hujus dictirte, und heut in die Proposition und Berathschlagung gestellte Memorial, die darinn angezogene, und dem gemeinen Reichs-Wesen zum besten geschlossene Allianz-Anlagen betreffend: Hat man sich in dem hochlöblichen Reichs-Fürsten-Rath dahin resolviret, und geschlossen, daß ersterwehnte Anlagen in effectu vor Reichs- und solche Steuren zu halten seyn, zu deren Abstattung des Hoch-Stiffts Würtzburg Land-Stände und Unterthanen Ihrer Landes-Fürstlichen Obrigkeit, vermög der bekannten Reichs-Constitutionen beyhülffig und gehorsamlich an die Hand zu gehen schuldig seyn, auch auf den Verweigerungs-Fall durch die in demselben verordnete Executions-Mittel angehalten werden können.

CCCXLII.

Conclusum der Chur- und Fürstl. Collegiorum in der Fürstl. Würtzburgischen Collectations-Sache, de Anno 1690.

BEy Berathschlagung des am 6. dieses Monats dictirten Fürstlichen Würtzburgischen Memorials, ist in beyden höhern Collegiis geschlossen worden, daß die zu ietzigen mit der Römischen Kayserl. Maj. von Ihr. Fürstl. Gnad. Reichs zu Würtzburg wider die Cron Franckreich, als declarirten Reichs-Feind, auffgerichteter Allianz, erforderende Anlagen in effectu vor Reichs-Steuren zu halten, und zu Folge des Reichs Constitutionen zu entrichten seyen.

CCCXLIII.

CCCXLIII.

Reichs-Städtisches Conclusum in der Fürstlichen Würtzburgischen Collectations-Sache, de Anno 1690.

NAchdeme das den 6. Octobr. nächsthin, per dictaturam publicam communicirten Hochfürstl. Würtzburgischen Memoriale, auf Seiten des Reichs-Städtischen Collegii in Deliberation und Berathschlagung gestellet worden, hat man für billig erachtet und geschlossen, daß dasjenige Contingent, so Dero Land-Stände sonsten zu denen gemeinen Reichs-Steuren und Anlagen beyzutragen, der Zeit und so lange gegenwärtiger Frantzösischer Krieg noch währen möchte, Höchstged. Ihrer Hochfürstl. Gnaden in Ansehung der zu des gemeinen Wesens Securität und Wohlfahrt, obhabenden Allianz und starcken Verfassung præstiret und zugewendet werden könnte.

CCCXLIV.

Reichs-Gutachten in der Fürstlichen Würtzburgischen Collectations-Sache, de Dat. 14. Octobr. 1690.

DEr Römischen Kayserl. Majestät zu gegenwärtigem Reichs-Tag bevollmächtigten höchstansehnlichen Principal-Commissario, dem Durchleuchtigsten Fürsten und Herrn, Herrn Hermann, Marggraffen zu Baaden und Hochberg, etc. haben der Churfürsten, Fürsten, und Ständen dis Orts anwesende Räthe, Bottschafften, und Gesandte hiemit geziemend unverhalten sollen, welchergestalt bey Berathschlagung des am 6. dieses Monats per dictaturam publicam communicirten und abschrifftlich hie beygehenden Fürstl. Würtzburgischen Memorialis in denen dreyen Reichs-Collegiis geschlossen worden, daß die zu ietziger mit der Römischen Kayserl. Majestät von Ihrer Fürstl. Gnaden zu Würtzburg wider die Cron Franckreich, als declarirten Reichs-Feind, aufgerichteten Allianz erforderende Anlagen in effectu für Reichs-Steuren zu halten, und zu Folge der Reichs-Constitutionen zu entrichten seyen. Womit höchstbesagten Kayserlichen Herrn Principal-Commissarii Hochfürstlichen Durchläuchtigkeit der Churfürsten, Fürsten und Ständen gegenwärtige Räthe, Bottschafften, und Gesandte sich besten Fleisses und geziemend empfehlen. Signatum Regenspurg den 14. Octobr. 1690.

(L. S.) Churfürstliche Maynzische Cantzley.

CCCXLV.

Kayserliches Commissions-Decret, vermittelst dessen vorherstehendes Reichs-Gutachten approbiret worden, de Dat. 7. Febr. 1691.

DEr Röm. Kayserl. Maj. Unserm allergnädigsten Herrn, hat Dero zu gegenwärtigem Reichs-Tag bevollmächtigter höchstansehenl. Principal-Commissarius, der Durchleuchtigste Fürst und Herr, Herr Hermann, Marggraff zu Baaden und Hochberg etc. etc. geziemend hinterbracht, was massen auff das, den 6. Octobr. verwichenen Jahrs dictirte Bischöffl. Würtzburgische Memorial den 14. desselben Monaths und Jahrs der Churfürsten, Fürsten und Ständen alhier versamblete vortreffliche Räthe, Bottschafften und Gesandte geschlossen, daß die zu ietziger mit der Röm. Kayserl. Maj. von Ihr. Hochfürstl. Gnad. wider die Cron Franckreich als declarirten Reichs-Feind, auffgerichteten Allianz erforderte Anlagen in effectu für Reichs-Steuren zu halten, und zufolge der Reichs-Constitutionen zu entrichten seyen.

Wie nun Ihre Keyserl. Maj. solches hiemit allergnädigst bestättigen: Also stehen zwar Dieselbe so viel die Haubt-Frage selbst angehet, ferners nicht an, daß dem Fürstl. Würtzburgischen Ansuchen nach ein gleichmeßiges wegen der von Ihrer Fürstlichen Gnaden Vorfahren mit Ihrer Kayserl. Maj. zu des Reichs Vertheidigung gegen dessen Feinde gehabter Bündnüsse statt finden, mithin das erfolgte Reichs-Guttachten auch auf die zu selbigen gehörige Anlagen erstrecket werden mögen. Weil jedoch dieserthalben einige Würtzburgische Land-Stände mit Ihrer Fürstlichen Gnaden vor Deren Reichs-Hoff-Rath bereits in Proceß verfangen, indem Sie darzu thun vermeynen, daß wegen anderwerts herrührenden rechtmäßigen Außreden Sie darunter nichts mehr schuldig seindt; So wird vielmehr dieser alten Forderung halber der Außgang des angefangenen Processus erwarttet, als dem zu Nachtheil dieselbe vermittelst durch die sonst in denen Reichs-Satzungen zugelassene Execution eingetrieben werden müssen.

Des Keyserl. Herrn Principal-Commissarii Hochfürstl. Durchl. haben es der Chur-Fürsten und Ständen anwesenden Räthen, Bottschafften und Gesandten gebührend nicht verhalten wollen, Ihnen damit zu Freundschafft und geneigtem Willen allezeit wohl beygethan verbleibend. Signatum Regensburg den 7. Febr. 1691.

(L. S.) Hermann Marggraff zu Baaden.

CCCXLVI.

Kayserliches Commissions-Decret, worinn der Reichs-Versammlung zu Regenspurg die erfolgte Legitimation des Chur-Mayntzischen Gesandten und Directoris Herrn Scheffers betreffend, intimiret wird de Dat. 17. Febr. 1692.

DEr Röm. Kayserl. Majestät Unsers allergnädigsten Herrns zu gegenwärtigem Reichs-Tag, gevollmächtigten höchstansehnl. Principal-Commissarii und geheimden Raths, Herrn Hertzogen Ferdinand in Schlesien zu Sagan, Fürsten und Regierer des Hauses Lobkowitz, Gefürsteten Graffen zu Sternstein, Herrn zu Klumitz und Taubnitz an der Elbe, Hochfürstl. Gnaden etc. Thun der Churfürsten, Fürsten und Ständen anwesenden vortrefflichen Räthen, Bottschafften und Gesandten Nachrichtlich zu wissen, was gestalten bey Deroselben der Chur-Mayntzische Hof-Rath, Herr Johann Caspar Scheffer, als Ihrer Churfürstl. Gnaden Principal-Gesandter mithin auch Zuführung des Directorii bey der Reichs-Versamlung durch überreichte Creditiv und Vollmacht dem Herkommen gemäß sich legitimiret habe, Ihnen damit zu Freundschafft und geneigten Willen allezeit wohl beygethan verbleibend. Signatum Regensburg, den 17. Febr. 1692.

Ferdinand, Hertzog zu Sagan.
(L. S.)

CCCXLVII.

Protestationes derer Chur-Trier-Cölln- und Pfältzischen Gesandten wider das in der Hannöverischen Chur-Sache per Majora abgefaßte Conclusum abgelegt den 17. Octobr. 1692.

WEil die Chur-Trier-Cölln- und Pfältzische Gesandten, auf dem gestern in der neuen Electorat-Sache herum geschickten Ansag-Zettul, in der Hoffnung, in diesem Collegio erschienen, es würde auf das am 13. Octobr. wieder die damahlige Deliberation von denenselben angeführte erhebliche Einwenden, von denen Herren Chur-Mayntzisch-Chur-Bayerisch-Chur-Sächsisch- und Chur-Brandenburgischen Gesandten, der Gebühr nach reflectiret, noch die Eingangs gemeldte Gesandte gegen die Ihnen unstreitig zukommende Befugnissen ferner beschwehret werden, anjetzo aber sie wider alles Verhoffen sehen müssen, daß obgemeldte vier Herren Gesandte in Ihrer einseittigen Deliberation fortfahren, und gar das Conclusum aus ihren abgelegten Votis vergleichen wollen, man aber disseits nicht verstehen kan, wie der Herr Chur-Mayntzische zu Auffrichtung eines Conclusi sich habe können bewegen lassen, da doch aus dem damahligen Protocollo Sonnen-klar erhellet, daß die abgelegte Vota in sich nicht allein zwey gegen zwey gantz contraria seynd, sondern auch in einem jeden unterschiedliche Conditiones, sine quibus non, &c. angehefftet worden, deren Annehmung ja aller Ordnung nach nicht allein von einem jeden der votirenden selbsten, sondern auch von denen übrigen dreyen Chur-Fürsten (wann das Werck in seiner erheischender, und nicht bey Seit zu setzen seyender Form collegialiter von Ihnen sämmtlich erlediget werden solte) beschehen muß, und zuvor conditione nempe posita, sed nondum admissa kein Schluß in der Sache gemacht werden können, worbey (als in einer Sache, ubi de omnium & singulorum jure agitur) gleich wie Ihre Chur-Fürstl. Gnaden und Durchl. Durchl. zu Trier, Cölln und Pfaltz eben wohl das Ihrige zusagen, und mit nichten zu præteriren seynd; Als thun Nahmens obgedachter gnädigster Chur-Fürsten und Herren, deren hier anwesende gehorsamste Gesandtschafften über die neulich gethane reservation sich hierunter auch, und wider die continuirende Voreylige, einseitige Verfahrung zum feyerligsten bedingen, noch das geringste von Ihren unstreitigen Befugnüssen nachgeben, insonderheit aber vorbehalten, daß weiln Sie nicht gehöret, auch Ihre Meynungen der bekannten erheblichen und von Kayserlicher Majestät selbsten zugelassener Ursachen halber noch zur Zeit collegialiter nicht eröffnen lassen können; Kein Collegial-Schluß, weniger die vermeinte Majora, welche zwar regulariter dissentiente uno vel pluribus sonst wohl gemacht, mit nichten aber verstanden, wann auch nur einer seine Meynung nicht sagen kan, durch diese einseitige Deliberation zusammen gebracht, da gleichwohl anietzo der mehr höchst-gedachter dreyer gnädigsten Chur-Fürsten und Herren Vota noch nicht vernommen, und consequenter auch noch nicht geschlossen, noch auf den Stylum Comitialem hierunter provociret werden kan, vermög dessen zwar etiam non instructo uno vel altero die Deliberationes angefangen, und conclusa formiret zu werden pflegen, weiln selbige mit einer general-Vollmacht bey dem Directorio versehen, und tanquam instructi allezeit supponiret werden könnte, in diesem casu plane extraordinario aber bekanntlich keine Vollmacht extradiret, sondern allerseits Gesandtschafften vermög deren nach und nach eingekommenen Instructionen sich vernehmen lassen.

Zwey-

Zweyte Protestation.

INdem man wider Vermuthen sehen muß, daß allen beschehenen Vorstellungen der höchst-præjudicirlichen Bedencklichkeiten ohnerachtet, mit dem Concluso einseitiger Weiß verfahren werden wolle: So können die drey Chur-Trier, Chur-Cölln, und Chur-Pfältzische Gesandte darzu nicht concurriren, nehmen auch daran keinen Theil, sondern reserviren Ihren gnädigsten Chur-Fürsten und Herren darwider Ihre competentia Jura quam solennissime. &c.

CCCXLIIX.

Kayserliches Commissions-Decret, die Untersuchung derer Müntz-Gebrechen, Handhabung der alten Müntz-Ordnungen und Bestraffung derer Contravenienten betreffend, de Dat. 15. May 1692.

DEs höchstansehnl. Kayserl. Herrn Principal-Commissarii Hochfürstl. Gnaden achten vor unnöthig weitläufftig anzuführen, weiln vorhin offenbahr, was gegen allerhand im Müntz-Weesen sich ereignends Gebrechen für mannigfaltige heilsame Verordnungen im Heyl. Reich ergangen, was insonderheit Ihre Kayserl. Maj. noch ohnlängst vor ein Kayserl. Edict überall verkünden lassen, wie schlecht gleichwohl denenselben nachgelebet, oder selbige vollzogen, sondern daß vielmehr das Ubel je länger je grösser worden. Allermassen nun daraus kläglich erscheinet, daß zu der verlangten Abstellung bey der vorhabenden Berathschlagung nicht so sehr auf neue Satz- und Ordnungen als auf der vorigen Vollstreckung und Abstraffung der vorkommenden Mißhandlungen zu gedencken nöthig, solche aber aus bekannten Ursachen eben so wenig furs künfftige zu hoffen seye, wofern nicht zu dem Ende über bisherige vielerleyen beflissentlichen Verzögerungen, oder gäntzlichen Hintertreibungen unterworffene, noch andere zulänglichere geschwindere und nachdrücklichere Zwang- und Straffs-Mittel gegen alle und jede Ubertretter, ohne Ausnahm, von Reichs-wegen ausgefunden, und Ihrer Kayserl. Majestät allergehorsambst an Handt gegeben werden sollte; So haben es Ihre Hochfürstl. Gnad. der Churfürsten, Fürsten und Ständen allhier versamblet ten vortrefflichen Räthen, Bottschafften und Gesantten hiemit kürtzlich vorstellen und zu schleuniger Erwegung bestens empfehlen wollen. Ihnen im übrigen mit Freundschafft und geneigten Willen wohl beygethan verbleibend. Signatum Regensburg den 15. May 1692.

Ferdinand, H. Z. S.
F. v. L.

CCCXLIX.

Reichs-Gutachten, die Relaxation der Getrayde-Sperre im Churfürstenthum Bayern betreffend, de Dat. 29. Octobr. 1692.

DEr Römischen Kayserl. Majest. zu gegenwärtigem Reichs-Tag gevollmächtigten hochansehnlichen Principal-Commissarii Herrn Herrn Hertzogens Ferdinants in Schlesien zu Sagan etc. etc. sollen der Chur-Fürsten und Stände dies Orths anwesende Räthe, Bothschafften und Gesandte hiemit gebührend ohnverhalten. Und ist Deroselben auch schon bekannt, welchergestallt auf die von Ihrer Churfürstl. Durchl. zu Bayern in Dero Churfürstenthum und Landen verordneten Getrayd- und zum Theil Fleisch-Sperre und darauf in hiesiger Stadt Regenspurg erwachsene grosse Theuerung man von Seiten des hiesigen Reichs-Convents gemüßiget worden, bey höchstgedachter Ihrer Churfürstl. Durchl. durch Dero Gesandtschafft alhier die geziemende Ansuchung zu thun, damit solche bisherige Land-Sperre gegen hiesige Stadt aufgehoben, das freye Commercium wieder geöffnet, und einfolglich der Reichs-Convent dieser Beschwerden überhoben werden möge,

Obwohln nun hierauf die Chur-Bayerische Resolution dahin ausgefallen, daß, auf der Gesandtschafften einreichende Specificationes, was und wie viel nehmlich dieselbe an Getreydt auf ein paar Monath lang benöthiget seyn möchten; alsdenn so viel verabfolget werden sollte. Nachdeme man aber sothanen Modum weder zulänglich noch practicirlich sondern vielmehr vor höchstnöthig befunden, daß sothane Sperre respectu der anwesenden Gesandtschafften sowohl alß auch hiesiger Stadt, (indeme die gegen Dieselbe continuirende Sperre die Gesandtschafften aus bekannten Ursachen unvermeidentlich mit betreffen würde) ohne weitere Zeit oder Anzahls-Restriction allerdings relaxiret werden. Und da dem Vernehmen nach Seine Churfürstl. Durchläuchtigkeit zu Bayern hierzu gnädigst gewillet seyn, woferne Ihre Kayserliche Majestät die in ihrem Königreich Böhmen und Ertz-Hertzogthum Oesterreich bishero verfügte Sperre gleichfals allergnädigst wieder aufheben würden; Alß gelanget an dieselbe der Chur-Fürsten und Stände gegenwärtiger Räthen, Bothschafften und Gesandten allerunterthänigste Bitte hiemit, Sie allergnädigst geruhen wollen, die von Seiten obgedachter Dero Königreichs Böheim und Ertz-Hertzogthum Nieder-Oesterreich gegen die Chur- und übrige Bayerische Lande vorgenommene gleichmäßige Getrayd-Sperre, alß viel den alhiesigen Reichs-Convent und die

Stadt Regensburg anlanget nicht allein unverlängt wieder eröffnen zu lassen, sondern zugleich sich bey Ihrer Churfürstl. Durchlauchtigkeit zu Bayern zu interponiren, auf daß von Deroselben die illimitirte Relaxation um desto förderſamer erhalten werden möge, weiln man anderer gestalt wegen besorgender Hungers-Noth und daraus entstehenden anderen Beschweerlichkeiten ohnmöglich länger albier würde subsistiren können. Womit ꝛc. ꝛc. Regensburg den 29ten Octobris 1692.

(L. S.) Churfürstl. Maynzische Cantzley.

CCCL.

Kayserliches Commissions-Notifications-Decret an die Reichs-Versammlung zu Regenspurg, die von dem neuen Chur-Maynzischen Gesandten ordentlich erfolgte Legitimation betreffend, de Dat. 7. Maji 1695.

DEr Röm. Kayserlichen Majestät Unsers allergnädigsten Herrns, zu gegenwärtigem Reichs-Tag gevollmächtigten höchstansehnlichen Principal-Commissarii Hochfürstlichen Gnaden thun der Chur-Fürsten und Stände anwesende fürtrefflichen Räthen, Bothschafften und Gesandten nachrichtlich zu wissen, was Gestalten bey Deroselben nach neulich erfolgtem Ableben weyland Herrn Anshelm Frantzen, Churfürstens zu Maintz hochseeliger Gedächtniß von wegen des ietzigen Herrn Churfürstens, Lotharii Francisci Churfürstl. Gnaden, Ihr Hoffrath Herr Johann Caspar Schäffer, alß Dero Principal-Gesandter, mithin auch zu Führung des Directorii bey der Reichs-Versamlung durch überreichte Creditiv und Vollmacht sich legitimiret habe.

Ihnen damit zu Freundschafft und geneigten Willen allezeit wohl beygethan verbleibend. Regensburg den 7ten May 1695.

(L. S.) Ferdinand, Hertzog zu Sagan, Fürst zu Lobkowitz.

(LI.) Unter Kayser JOSEPHO,

Wovon in Contin. I. zweyter Fortsetzung, p. 302. sqq.

CCCLI.

Kayserliches Commissions-Decret worinn der Reichs-Versammlung zu Regenspurg die Achts-Erklährung derer beyden Churfürsten zu Maynz und Cölln notificiret wird, de Dat. 10. Maji 1706.

WIr haben die Röm. Kayserl. auch zu Hungarn und Böheim Königliche Majestät etc. Unser allergnädigster Kayser und Herr, an Ihro geheimen Rath, auch bey noch fürwährender Reichs-Versammlung höchstansehnlichen Principal-Commissarium, den Hochwürdigsten, Hochgebohrnen Fürsten und Herrn, Herrn Johann Philippen etc. nachfolgendes durch Rescript, de dato Wien, den 29. Aprilis, nechsthin allergnädigst kommen lassen: Es bedörffte nemlich bey der Churfürsten, Fürsten, und Ständen des Reichs allhier anwesenden fürtrefflichen Räthen, Bottschafften und Gesandten keiner weitläufftigen Wiederhohlung, wie grob und unleidentlich die zwey Gebrüder, und bißhero gewesene Chur-Fürsten zu Cölln und Bayern, Joseph Clemens, und Maximilian Emanuel, durch ihre vielfältige aufrührische gewaltsame und Fried-brüchige Handlung sich gegen die Kayserliche Majestät und des Reichs Hoch- und Freyheit, auch dessen Gesetze vergriffen, auch in ihrem Ungehorsam, Widersetzlichkeit und verdammlichen Vorhaben mit verächtlicher Hindansetzung aller von weyland Ihrer Kayserlichen Majestät verblichenen Herrn Vaters Majestät, und getreuen Chur-Fürsten und Ständen, auch von der Reichs-Versammlung selbst, Ihnen wohlmeynend gethanen Vorstell-Erinner- und Anerbietung also hartnäckig verharret, daß sie endlich lieber ihr Land räumen, und sich in des erklährten Reichs-Feindes völlige Gewalt begeben, als von ihrem verkehrten Sinn abstehen wollen, massen solches alles Welt-kündig, und Sie, Gesandten, selbst, über theils solcher Thaten die Nothdurfft rühmlich zu bedencken und einzurathen geholffen: Und dann nun nichts mehr übrig gewesen, als nach Anweisung der guldenen Bull des Kayserlichen und des Heil. Reichs Land-Friedens, und anderer Reichs-Constitutionen, insonderheit auch dero beschwornen Kayserlichen Wahl-Capitulation, und der von Zeit angefangenen gegenwärtigen Reichs-Kriegs ergangenen Reichs-Schlüsse Ihr Kayserl. Ammt zu thun, und besagte beyde Brüder, als Fried-Brücher, Perduelles, und Verächter der Teutschen Freyheit und Gesetze, ihnen zu wohlverdienter Straffe, auch andern zum Exempel und Abscheu, aus der Zahl und Würde der Reichs-Fürsten, wie sie es selbst mit der That gethan, auszuschliessen, und sie für ausgeschlossen, mithin aller von Ihrer Kayserlichen Majestät und dem Heil. Reich empfangener Chur- und Fürstl. Landen, Gnaden und Schutzes für entsetzet und verlustiget, den weltlichen aber auch in die Acht und Ober-Acht ins besonder und namentlich zu erklähren: So hätten Ihre Kayserl. Maj. mittels Erlaß- und Verkündigung hiebey kommenden Patenten es ins Werck zu stellen nicht länger anstehen, und solches der Reichs-Versammlung, zu Dero Nachricht und Vorhaltung gnädigst communiciren wollen. Welchen offt allerhöchstgedachter Ihrer Kayserl. Majestät allergnädigsten Willen und Befehl zu allerunterthänigsten Vollzug gemessenen Auftrags, Eingangs höchsterwehnte Ihre Hochfürstl. Eminenz der Churfürsten, Fürsten und Ständten des Reichs fürtrefflichen Räthen, Bottschafften und Gesandten, hiemit nicht verhalten wollen. Denselben anbey mit freundlich-geneigt- und gnädigen Willen wohl zugethan verbleibend. Geben Regenspurg den 10. May 1706.

Johann Phlipp, Cardinal von Lamberg, Bischoff und Fürst zu Passau.

Nota. Der deßwegen vorhergegangene Schluß des Churfürstl. Collegii stehet oben in Part. Gener. Contin. I. 2ter Forts. p. 344.

(LI.) Unter Kayser CAROLO VI.

Wovon in Contin. I. zweyter Fortsetzung pag. 389. sqq.

CCCLII.

Diploma Kayſers Caroli VI. worinn Graf Michael Johann von Althann, nach Abgang derer Freyherren von Limburg, mit des H. Röm. Reichs Erb-Schencken-Amt investiret worden, de Anno 1714.

Wir Carl etc. etc.

BEkennen und thuen kund allermännigklich, was massen, nachdeme durch jüngstes Ableiben des Vollrath-Freyherrn von Limburg, des Heil. Röm. Reichs Semper-Frey, dieses Geschlechts Männliche Abstamme völlig erloschen, mithin auch das bey demselben vormahls gestandene, von Uns, als König in Böheimb und des Heil. Röm. Reichs Ertz-Schencken zu Lehen getragene Erb- und Unter-Schencken-Ambt hinwiederumb von Uns einem andern, nach Unsern gnädigsten Will- und Wohlgefallen, zu verleyhen kömmet.

WAnn wir nun die von dem (Tit.) Michael Johann Graffen von Althann etc. von Jugend auf Uns und unserer höchsten Person in gefährlichen Reiß- und Zügen bey Hauß und im Felde, wie auch seinen Geschlechts-Vorfahrern Unserm Durchleuchtigsten Ertz-Hauß ersprießlich geleistete, und annoch förderist dergestallten zu leisten habende allerunterthänigste Dienste gnädigst angesehen, mithin resolviret, Ihme Michael Johann, Graffen von Althann, vor sich, und seine eigene eheliche Männliche Abstamme unweithin berührtes Erb-Schencken-Ambt als Unter-Schencken des Heil. Römischen Reichs, so, wie obbemelt, von Uns, als einem König in Böheimb, des Heil. Römischen Reichs Ertz-Schencken, zu Lehen gehet, mit allen seinen Gnaden, Ehren, Freyheiten und Gerechtigkeit, gleichwie solches die von Limburg vor Ihr gesambtes Hauß vormahls in forma Senioratus genossen, nunmehro, jedoch vor seine Männliche Descendenten allein, gnädigst verleyhen, und darumben, mit vorgehabten Rath Unserer Räthe der Cron Böheimb und lieben Getreuen, und rechten Wissen, haben wir dem obgenannten Michael Johann, Graffen von Althann, vor sich, und seine Männliche Abstamme, dasselbe Erb-Schencken-Ambt, und Unter-Schencken des Heil. Röm. Reichs, mit aller seiner Freyheit, Ehren, Gnaden, und Gerechtigkeiten, gnädiglich verliehen, und verleyhen Ihme das hiemit, in Krafft dieses Brieffs, aus vollkommener Königlicher Böhmischer Macht des gedachten Ambts in dem Heil. Römischen Reich, da das die Nothdurfft erheischet, zu gebrauchen, wie das solches die Freyherren von Limburg, ein jedweder vor sich, gehalten, und herkommen ist, auch also zu halten, und zu gebrauchen, ohne Gefährde; doch Uns und der Cron Böhmen an Ehren, Gerechtigkeiten, und Lehen-Pflichten, und männigliches Rechten ohne Schaden.

Darauff hat Uns benannter Michael Johann, Graff von Althann die gewöhnliche Gelübd und Eyd gethan, sich in solchem Ambt gegen Uns und der Cron Böhmen in allen Sachen dergestallt gehorsamlich zu verhalten, wie seine Ambts-Vorfahren gethan, und verhalten haben, auch wo solch Ambt anspruchig würde, nirgends anderstwo, dann vor Uns und der Cron Böheimb, zu verrichten, alles getreulich und ohne gefährlich. Zu Urkund dessen etc. etc. Laxenburg den 19. Junii, Anno ein tausend sieben hundert und vierzehen.

CCCLIII.

Kayserliches Commissions-Decret, die Beybehaltung der Stadt Donauwerth, als einer Reichs-Stadt betreffend, de Dat. 23. Jul. 1714.

VOn der Römischen Käyserlichen Majestät würcklich geheimen Rath zu gegenwärtiger allgemeiner Reichs-Versamlung verordneten höchstansehnlichen Principal-Commissario und Administratore in Beyern, Tit. Herrn Maximilian Carln, des Heyligen Römischen Reichs Fürsten zu Löwenstein-Wertheim, wird der Churfürsten, Fürsten und Ständen des Reichs anwesenden fürtrefflichen Räthen, Bothschafften und Gesandten, aus allergnädigsten Kayserlichen Befehl nicht verhalten, und ist ohne dem gantz Reichskundig aus was Ursachen die Stadt Donauwerth in vorigen Seculo in des Hauses Beyern Besitz gekommen, selbige aber von der jüngst-abgelebten Kayserlichen Majestät Kaysern Josepho allerglorwürdigsten Andenckens in den vorigen unmittelbahren Stand, als eine freye Reichs-Stadt wieder gesetzt worden sey. Inmassen nun dem Römischen Reich daran gelegen, daß diese Stadt dabey gehandhabet werde, es aber bey der in Rastädtischen Frieden von der Cron Franckreich bedungenen Beyerischen Restitution darauf ankommen wird, daß die Liquidation, wegen der von dem Hauß Beyern an gedachter Stadt fordernden grossen Executions-Unkosten, als derentwegen es solche innen gehabt, vorzunehmen; Als hat hochgedachte Kayserliche Principal-Commission der Churfürsten, Fürsten, und Ständen des Heil. Römischen Reichs anwesenden fürtrefflichen Räthen, Botschafften und Gesandten, solches zu dem Ende anzeigen sollen, umb darüber förder-sambst ein Reichs-Gutachten abzufassen auf was Weise dieses von des Schwäbischen Creyses wegen, zu veranstalten und demselben solche Stadt, als ein dahin gehöriger Mit-Stand, vollkommentlich wiederum incorporiret werden möge, in welcher Zuversicht die höchst-ansehnliche Kayserliche Principal-Commission der Churfürsten, Fürsten und Ständen des Reichs anwesenden fürtrefflichen Räthen Botschafften und Gesandten mit freündlich-geneigt- und gnädigen Willen wohl beygethan verbleibet, Signatum Augspurg, den 23. Monaths-Tag Julii, im 1714. Jahre.

(L. S.)

Maximilian Carl, Fürst zu Löwenstein-Wertheimb.

CCCLIV.

Reichs-Gutachten über vorherstehendes Kayserl. Commissions-Decret, wegen Beybehaltung der Stadt Donauwerth, als einer freyen Reichs-Stadt, de Dat. 24. Jul. 1714.

DEr Römischen Kayserlichen Majestät, Unsers allergnädigsten Herrn, zu gegenwärtiger allgmeiner Reichs-Versamlung gevollmächtigten höchst-ansehnlichen Principal-Commissarii Herrn Maximilian Carls Fürstens zu Löwenstein-Wertheim, Hochfürstliche Gnaden bleibet hiermit im Nahmen Churfürsten, Fürsten und Ständen des Reichs gebührend unverhalten, wie daß man die heut per dictaturam publicam statibus communicirte respective Keyserliche Commissions und Schwäbischen Creyses-Ausschreib-Amts-Schreiben, die Beybehaltung der Stadt Donauwerth in ihrer Reichs-Immedietät beschehene Incorporirung derselben in dem Schwäbischen Creyß und Liquidation der Executions-Unkosten und sonsten betreffendt, in behörige Berathschlagung gezogen, so ist dafür gehalten und geschlossen worden, daß Ihrer Kayserl. Majestät für dero Reichs-Väterliche Sorgfalt förderst zu dancken, und dieselbe (wie hiermit beschiehet) zu ersuchen, sie allermildest geruhen möchten, nicht allein dero höchste Officia auf fürwehrender Friedens-handlung zu Baaden in Ergau dahin kräfftigst vorzukehren, damit ermelte Stadt Donauwerth in ihrer durch Weyland Kayserl. Majest. Josephum glorwürdigster Gedächtnüß wieder hergestelten Reichs-Immedietät, nach Anleitung des Westphälischen Friedens-Schlusses beständig erhalten werden, und löblich gedachten Schwäbischen Creyß einverleibet bleiben möge, sondern auch fals eine Liqvidation nöthig erachtet und durch den langwierigen Genuß die prætendirte Executions-Unkosten nicht allschon für absorbirt gehalten werden solten, zu solchem Ende eine aus unpartheyischen Ständen des Reichs, bevorab mehr gedachten Craises, bestehende Commission ad liqvidandum forder-samst allergnädigst anzuordnen. Womit höchstbesagten Käyserl. Herrn Principal-Commissarii Hochfürstlichen Gnaden der Churfürsten, Fürsten und Ständen des Reichs anwesende Räthe, Bottschafften und Gesande sich besten Fleisses und geziemend empfehlen. Signatum Augspurg den 24. Julii 1714.

(L. S.)

Churfürstliche Mayntzische Cantzley.

CCCLV.

Kayserl. Commissions Decret, betreffend die Kayserl. Ahntung, wegen der auf dem Reichs-Tage zu Regenspurg vorkommender, dahin aber nicht gehöriger Rechts-Sachen, wobey ein Kayserliches Edict, wegen ernstlicher Untersagung alles Schmähens zwischen denen im Reich gelittenen Religionen, und welchergestalt dessen Verkündung im Reich denen Crayß-ausschreibenden Fürsten auffgetragen wird, befindlich ist, de Dat. 14. Aug. 1715.

Publice dictirt Regensburg, den 6. Sept. 1715. per Moguntinum.

DEr Römischen Kayserlichen Majestät würcklicher geheimer Rath, und zu dem fürwährenden allgemeinen Reichs-Tag zu Regensburg verordneter höchst-ansehnlicher Principal-Commissarius, Tit. Herr Maximilian Carl, Fürst zu Löwenstein Wertheim etc. Lässet der Churfürsten, Fürsten und Stände des Reichs anwesenden fürtrefflichen Räthen, Bottschafften und Gesandten, aus Kayserlichem allergnädigsten Befehl unverhalten, Obwohlen von Ihro Kayserlichen Majestät Glorreichesten Herren Vorfahrern am Reich, wie auch von Deroselben Selbsten die heilsame Gerechtigkeit einem jeden, sowohl hohen als niedrigen Standes, jedesmahl sorgfältigst gerne ertheilet worden; So hätten Dieselbe dannoch zu dero nicht geringen Verwunderung verschiedentlich wahrnehmen müssen, daß einige Reichs-Stände oder ihre Unterthanen in dero Nahmen oder vor sich selbsten in gantz besonderen- offt geringen Rechts- und Streit-Sachen, welche zwischen Gegentheilen bey dero Käyserlichen Reichs-Hoff-Rath, denen Reichs-Satzungen gemäß, anhängig gewesen, und noch seynd, sich von solchen, gegen die Rechten und gerichtlichen Ordnungen ab- und mit einseitigem Vorstellen und unbefugter Klage alsdann zu der allgemeinen Reichs-Versammlung oder Dero besondere Glieder öffters gewendet haben, wann wieder dieselbe Richterliche Gesetze, und Ordnungs-mäßige Bescheide, Urtheil und Verhängnüssen ergangen seynd, oder zu besorgen wären; worauf es dann bey bemelter allgemeiner Reichs-Versammlung, oder einigen da befindlichen Räthen, Bottschafften und Gesandten so weit getrieben und gekommen seye, daß selbige sambt oder sonders in ein und andern dergleichen, obschon nur Parthey-Sachen und besonderen Strittigkeiten, mit solchen gemeinsamen Schlüssen oder besonderen Vorschrifften hervor gegangen, welche nicht in denen Schrancken ehrerbiethsamer Vorstellung oder Vorschrifften, sondern in mehrmahligen Vorwürff- und Eingriffen, nicht ohne Anzüglichkeiten, und gleichsam mit Abhandel- und Urtheilsprechung verfasset, und durch offentlich- oder besondere- in solchen Fällen so unzuläßig- als ungewöhnliche Berathschlagungen und Dictaturen gemein gemacht, sodann öffent- oder heimlich an dieselbe abgelassen worden.

Nun erinnern Ihre Kayserl. Majestät Sich allergnädigst gar wohl des Ambts, der Pflicht und Verrichtung eines allgemeinen Reichs-Tages oder dessen besonderen Bevollmächtigung, als auch deren Fällen, in welchen solche Anzeigen statt und Platz haben; Alldieweilen aber durch sothane neuerliche Unternehmungen und bisherige Vorwürffe allzuweit gegangen würde: So hätten dieselbe die Sachen und alle deren Umstände, auch die Absichten derer, welche solche Dinge ins besondere am nehresten regen und hegen, nebst dem Verfahren Dero Kayserl. Reichs-Hoff-Raths, ordentlich untersuchen, und Ihro all solches ausführlich gehorsamst vortragen lassen, mithin allergnädigst reifflich erwogen, von denen vielen Beschuldigungen aber nichts, sondern aus denen ordentlich allerseits verhandelten Rechts-Nothdurfften und Schrifften, auch beyderseitigen Vor- und Anbringen das gerade Wiederspiel, und mehrern Theils befunden, daß durch solche Einmischung das Recht selbsten nur gehemmet, dessen ordentlicher Lauff und Vollzug verlängert, wo nicht gar verewiget, Mühe und Kosten deren Partheyen vergrössert, dero Kayserlichen Reichs-Hof-Rath, mithin Ihro Kayserl. Majestät Selbsten neue Sorgfalt, Mühe und Arbeit wegen Abfassung derer-von demselben allergnädigst erforderter- und von Deroselben in genaue Erforschung gezogene Guttachten, folgsam die Darstell-Ermäßig- und Erklärung dessen rechtlichen Verfahrens verursachet, auch denen vielen anderwärtigen sonst nöthig- und überhäufften Verrichtungen die Zeit genommen, dann die Reichs-Abschieds-mäßige Appellations- und Revisions- auch andere ordentliche Hülff und Mittel Rechtens auisser Acht und Ordnung gesetzt, anbey in mehrere weg dero Kayserl. allerhöchst-Richterlichen Ambt ungegründeter Dingen wiederstrebt, oder vorgegriffen worden, zu geschweigen, daß nicht zu begreiffen seye, wie gegen Ihro Kayserliche Majestät, da Dieselbe selbsten vermög der Kayserlichen Wahl-Capitulation Art. XVI. §. Wir wollen etc. denen Kayserlichen höchsten Reichs-Gerichtern keinen Einhalt thun, noch von anderen solches Mittel- oder unmittelbar gestatten können, sollen noch wollen, nun durch andere sothane unverantwortliche Hemmung ordentlich erkantter Urtheil und Rechten ohne Grund und Noth einseitig gewagt und unternommen werden dörffte, gestalten nun, bevorab von denen Augspurgischen Glaubens-Bekäntnuß-Verwandten eine weile her vielfältig geschehen

schehen, und bey Ihro Kayserl. Maj. auf Antworten fast mit Hefftigkeit getrieben worden.

Ihre Kayserliche Majestät vermöchten eben so wenig abzusehen, wie der Churfürsten, Fürsten und Stände fürtreffliche Räthe, Bottschafften und Gesandte an- und auf einen nicht zu Verhörung der Partheyen, Erkennung Urtheil und Rechts, oder Abthuung gerichtlicher Sachen verpflichteten- sondern zur Berathschlagung der öffentlichen Geschäfften und Nothfällen des Vaterlandes, der Reichstäglichen allgemeinen Eigenschafft nach, lediglich gewidmeten Orth und Gewalt, sich in die besondere Rechts-Händel mit so vielfältigen- und gleichsam Definitiv-Sprüchen einmischen, und zumahlen nur auf eines Theils Anbringen, ohne die Gegen-Parthey gehört, oder die völlige Handlung gesehen, und Recht- oder Gerichtlich, wie sich von Rechts- und Gewonheit wegen gebührte, erwogen zu haben, in denen Reichs-Collegiis oder besonderen Zusammenkünfften der Catholisch- oder der Augspurgischen Confessions-Verwandten einigen, und zwar solchen Schluß darüber fassen mögen, wodurch Deroselben, als allerhöchsten Richter im Reich, in lauter Rechts-Händeln ausserordentlich Ziel und Maaß vorgeschrieben, folglich die Richtschnur deren- auf einen ordentlichen Reichs-Tag gehöriger Geschäfften übertretten, mithin und endlich die Arth der höchsten Reichs-Gerichter umgekehret, und bey nahe aus lediglichen Rechts-gantze Glaubens-Sachen und Geschäfften gemacht und eingeführt werden wollen. Gleichwie aber Ihre Kayserliche Majestät nun nebst deme, was Deroselben geschiehet und Dieselbe weder in Ihro selbsten, noch in dero Ihrigen um das Reich insgesambt, noch um dessen besondere Reichs-Tags oder Glaubens-Verwantten verdienet zu haben, sich nicht zu entsinnen wissen, dererley so weit gehend- und des Vaterlandes Grund-Gesetze, dessen Regierungs-Form, Einigkeit und innerliche Ruhe und Wesenheit bey nahe untergrabende Dinge solchermassen fortschleichen zu lassen, gegen GOtt, das Heil. Reich und dero Nachkömmlinge nicht würden verantworten können, zumahlen Dieselbe alles dieses von selbst gerne überhoben seyn möchten, auch disfalls in bisheriger Langmuth würden fortgedauret haben, wann nicht die Fälle so vielfältig verdoppelt, die Antworten sorgfältig getrieben, und bey gegenwärtiger Welt und Zeiten so schlimm- als eusserste Nachfolgen sich am Tag und Werck zugleich legten; Als thun Ihre Kayserl. Majestät zu Abwendung ferneren- solch schädlichen Anmassens und Unheils, und damit Dieselbe von anderen unbeliebigen Verkehr- und Abndungen enthoben seyn mögen, nicht nur allein die im Jahr 1712. durch Dero höchst-ansehnliche Kayserliche Principal-Commission ausgedruckte Gemüths-Meynung hiemit wiederhohlen, sondern auch in allergnädigster Erwegung seithero die damahlige besondere wohlgemeinte Vorstellungs- und Erinnerungen den abgezielten Zweck keineswegs erreichet haben, hiemit der Churfürsten, Fürsten und Stände fürtreffliche Räthe, Bottschafften und Gesandte erinnern, sich oberwehnter Unternehmungen, Ihrer Weißheit und der Sachen Eigenschafft nach sowohl, als aus geziemender Ehrerbietung und Vertrauen gegen den von GOtt angesetzten Obristen- und nachgeordneten allerhöchsten Richter im Reich, sonderlich aber aus Lieb zu der Gerechtigkeit selbst, fürohin umb so mehr zu enthalten, und Ihre Kayserliche Majestät bey Dero obhabenden schwehren Regierungs- Last, und Reichs-Vätterlichen Obsorgen, oder dero Kayserlichen Reichs-Hoff-Rath auf solche einseitige Vorgeb- und Einstreuungen, mit unbegründeten ohnverdienten Vorwürffen, oder Ziel und Maß setzenden- und denen ihrer Arth nach auf einen Reichs-Tag nicht gehörigen Dingen zu verschonen, als dieselbe ohnedem nicht unterlassen, Dero allerhöchste sonderbahre Sorgfalt darinn unaufhörlich zu setzen und zu bezeigen, daß die GOtt-gefallige und gemeinnützige unpartheyische Gerechtigkeit, ohne Unterschied der Personen und Sachen, bey dero Kayserl. Reichs-Hoff-Rath und Cammer-Gericht, zufolge der heilsamen gemeinen und Reichs-Rechten, unabläßig besorget, eingesehen und ertheilet werde; Gestalten Dieselbe auch eben so wenig die an Ihro in vorkommenden Reichs-Händeln etwa beliebige Vor- und Bitt-Schrifften Ihrer und der Sachen gründlich- und bescheidentlicher Arth und Beschaffenheit nach, auf einigerley Weise zu hindern oder zu untersagen, als auf dem Fall, da Deroselben einig erhebliche Beschwehrden wider Dero höchste Reichs-Gerichter oder deren besondere Glieder mit rechtem Grund geziemend beygebracht werden wolten, darunter denen Reichs-Ständen oder sonst jemanden Ziel und Maaß oder Inhalt zu geben gemeynet seyn, sondern keineswegs ermangeln werden, solchen falls, befindenden Umbständen nach, das gehörige allergnädigst gerne zu verfügen.

Und damit übrigens sowohl die Catholische als der Augspurgischen Confession zugethane Churfürsten, Fürsten und Stände, dann dero fürtreffliche Räthe, Bottschafften und Gesandte, imgleichen andere ersehen mögen, was massen Ihre Kayserliche Majestät alles, aus besonderer unruhiger eigensinniger und freventlicher Leuthen ungebührlichen Unternehmung, nicht minder aus denen auf Universitäten, Academien und sonsten eine Zeithero von einigen Professoribus Juris Civilis & Publici heraus gegebenen

benen neuerlichen Zerstör- und Zerrüttung des Haupts und deren Gliedern im Reich, und diesen unter sich selbst hinausgehenden Lehr-Stücken über Staats- und Regierungs-Sachen entstehen könnendes Ubel von Kayserl. Ambtswegen allerdings zuverhütten, allergnädigst und ernstlich gemeynet seyn; So haben dieselbe mit Gelegenheit der bey Ihro von der Augspurgischen Confession Verwantten Räthen, Bottschafften und Gesandten in Unterthänigkeit beschwehrend angebrachten Mehlführerischen Schmach-Drucks, (dergleichen vielfältige, so durch Augspurgische Confessions-Verwantte ausgegangen, von Catholischer Seiten bey Ihro Kayserl. Majestät gleichfalls in aller Unterthänigkeit angezeiget worden) nicht nur dero Kayserlichen Reichs-Hoff-Raths-Fiscaln bereits allergnädigst anbefohlen, über diese und jene sowohl, als über alle- und andere derley vorhandene und künfftig vorkommende Klagen sein Ambt nach aller Strenge zu handlen, sondern auch aus Reichs-Vätterlicher Obsorge das in Originali hiebey sub Lit. A. gehende geschärffte offene Edict und Gebott mit gutem Bedacht, zeitigem Rath und rechten Wissen von Kayserlicher Machts Vollkommenheit wegen geferttiget, und dessen Verkündung im Reich denen Creyßausschreibenden Fürsten, nach Anweiß nebenverwahrter Abschrifft sub Lit. B. aufgetragen, der allergnädigsten Zuversicht lebende, daß man neben dem nicht allein von Catholischer sondern auch Augspurgischer Confession zugethaner Seite darob steiff und ernstlich halten, und insbesonder denen Predigern und Schrifftgelehrten sowohl, als auf Universitäten und Academien denen Professoribus und Rechts-Gelehrten durchgehends ernstlich einsagen lassen werde, sich in Geist- und Weltlichen Dingen nach dero Kayserlichen allerhöchsten Edict und Verbott allerdinges zu achten, angesehen Ihre Kayserliche Majestät durch solche und dergleichen gegen die Reichs-Grund-Gesetze, Religions- und Profan-Frieden, und andere Kayserliche allergnädigste Reichs-Verordnungen lauffende eigensinnige Hitzigkeiten, und grundlose verderbliche Schmählereyen, dann unbescheidene zwischen Christen unnöthige Eyfferungen und verkehrte Lehr-Sätze das gemeine Reichs-Wesen, dessen nothwendige Ruhe und innerliche Verfassung nicht stöhren zu lassen, sondern Freundschafft, Vertrauen und Einigkeit, dann einem jeden Recht und Beruhigung so viel Ihro möglich ist, in allen Dingen beständig zu stifften und zu halten, festiglich allergnädigst entschlossen seyn. Die Kayserliche höchst-ansehentliche Principal-Commission verbleibet damit der Churfürsten, Fürsten und Ständen fürtrefflichen Räthen, Bottschafften und Gesandten mit freundlich geneigt- und gnädigem Willen beständig wohl zugethan. Signatum Wien, den 14ten Monats-Tag Augusti im Jahr 1715.

Maximilian Carl, **Fürst zu Löwenstein-Wertheim.**

(L. S.)

Præsentirt Regenspurg, den 4. Sept. 1715.

Lit. A.

WIr CARL der Sechste, von GOttes Gnaden erwöhlter Römischer Kayser, zu allen Zeiten Mehrer des Reichs, in Germanien, zu Hispanien, Hungarn, Böheimb, Dalmatien, Croatien, und Sclavonien ꝛc. König, Ertz-Hertzog zu Oesterreich, Hertzog zu Burgund, Steyer, Kärnten, Crain, und Würtenberg, Graf zu Tyrol etc. Entbieten allen und jeden, denen dieser Unser Käyserlicher offener Brieff vorkombt, und nachfolgender massen angehet, Unsere Kayserliche Gnade etc. Und fügen denenselben samt und sonders hiemit zu wissen, daß, obwohlen auf verschiedenen hiebevor gehaltenen Reichs-Tägen und sonsten weyland Unsere Glorwürdigste Vorfahrere am Reich, Römische Kaysere und Könige, mit derer Churfürsten, Fürsten und Ständen des Heil. Römischen Reichs gutem zeitigen Rath und Vereinigung, Gesetz und Ordnungen dahin ausgehen lassen, daß keiner von was für unter denen im Reich zugelassenen Glaubens-Bekäntnüssen er auch seyn möge, den andern, so nicht seiner Religion ist, weniger aber die Glauben selbst mit Wortten, lästerlichen Büchern, Schrifften, Schmäh-Carten, schimpfflichen Gedichten, Gemählden, Kupfferstichen, oder andern dergleichen Erfindungen, boßhafft ohnbescheidener Weise angreiffen, schmähen, oder sonst spöttlich anziehen und durchlassen, mithin auch niemand einige gegen die Staats-Regierung und Grund-Gesetze des Heiligen Römischen Reichs angesehene Lehren aufbringen solle; So zeiget doch die tägliche Erfahrung, daß diesen so offt ergangenen heilsamen Verordnungen und Reichs-Gebotten an verschiedenen Orthen nicht nachgelebt, vielmehr solchen schnurgerad entgegen, hin und wieder dergleichen Schmäh-süchtige Bücher, Schrifften und Gemählde verschiedener Orthen im Reich heimlich gemacht, verfertiget, gedruckt, oder von auswärts hero eingeschleiffet, und ohne allen Scheu, Einsicht oder Bestraffung, auf öffentlichen Jahrmärckten, Messen und anderen Versamblungen umgetragen, feilgebothen, ausgestreuet, verkaufft und ausgebreitet, nicht minder auch auf öffentlichen Universitäten über das Jus Civile & Publicum sehr schädliche des Heil. Römischen Reichs Gesetze und Ordnungen anzapffende

zapffende verkehrte neuerliche Lehren, Bücher, Theſes und Diſputationes angehebt, und dadurch viele ſo ohnzuläßig, als tieffſchädliche Neuerungen gegen die teutſche Grundfeſte, folglich Unordnungen in dem teutſchen Reich eingeführet werden. Gleichwie aber dergleichen Zanck- und Schmäh-ſüchtige Schreib-Arten und Lehren, ſo wenig dem Chriſten- und Kayſerthum, als der Gerecht- und Erbarkeit gemäß, noch auch zu Ausbreitung der Chriſtlichen Lehre und allerſeitigen Glaubens oder gemeinnutzigen Rechts- und Staats-Sachen den geringſten Nutzen und Ehre, wohl aber ein und anders dieſen empfindlichen Schaden haben, daß daraus an ſtatt der ſo hochnöthigen Einigkeit und innerlichen guten Vernehmens, nichts als Zanck, Mißtrauen, Entfernung derer Gemüther, Irrwege, auch wohl gar Unfriede und Empörungen zu entſtehen pflegen: Alſo haben Wir Unſer darab hegendes Kayſerliches Mißfallen öffentlich zu erkennen zu geben, und die Handhabung derer von Unſern in GOtt ruhenden Vorfahrern wohl und Reichs-Väterlich erlaſſenen Kayſerlichen Verordnungen in Unſere beſondere Sorgfalt und Obſicht zu nehmen, einer Nothdurfft zu ſeyn umb ſo mehr befunden, als ſolches Ubel ſich überaus vermehret, und den ohnausbleiblich-allgemeinen Schaden ins Werck ſetzet. Wir befehlen, ſetzen, ordnen und ermahnen demnach hiemit alle und jede, inſonderheit die Geiſtliche und Prediger, alle Schrifft- und Rechts-Gelehrte, die Buchdrucker, Verleger und Buchführer, ohne Unterſcheid des Glaubens-Bekäntnuß, ſie ſeyen Frembd, oder Einheimiſche, bevorab aber die Bücher-Commiſſarios, krafft dieſes, nachdrücklich erinnernde, bey Vermeidung hoher Straffe, und Unſer Kayſerl. und des Reichs ſchweren Ungnade, alles und jedes, was hiebevor von Zeit zu Zeiten gegen den Mißbrauch der Buchdruckereyen, und Herausgebung verbottener Glaubens- und Staats-Sachen angehender Lehren, Bücher und Laſter-Schrifften oder Lehr-Geſetzen verordnet worden, in genauere Obacht zu ziehen, und das jenige, was darzu auf einige Weiſe Vorſchub geben kan, ſorgſam zu vermeiden und zu verhindern. Zu dem Ende auch alſofort nach Vorleſung dieſes, alle Winckel-Druckereyen abzuſtellen, und nicht zugeſtatten, daß deren einige anders, oder an- und aus andern Orthen, als in ſolchen Städten und Orthen eingerichtet werden, wo Chur- und Fürſten ihre gewöhnliche Hoffhaltungen haben, oder Academien, oder Univerſitates Studiorum, oder wenigſtens anſehenliche Unſere und des Reichs- oder ſolche Städte ſeynd, wo Obrigkeitliche Obſicht gehalten wird. Dan ferner nicht nur keine Buchdrucker zu zulaſſen, die da nicht angeſeſſene redliche und ehrbahre Leute ſeynd, und ſich nach denen allgemeinen Reichs-Satzungen Uns und der Obrigkeit des Orths, vermittelſt Eydes und Pflichten verbindlich gemacht haben, ſich in ihrem Drucken allem dem jenigen, was die Reichs-Satzungen mit ſich bringen, und ihnen vorher wohl zu erklären und einzubinden iſt, gemäß zu bezeugen, ſondern auch noch hierüber bey allen und jeden Buchdruckereyen verſtändige und gelehrte Cenſores zu beſtellen, und ſolche ebenermaſſen dahin zu verpflichten, daß ſie ohne deren genaue Durchgehung, Erlaubnuß und Genehmhaltung keinen, zumahlen ohne Benennung des Erfinders, Schreibers oder Dichters und des Druckers Nahmen und Zunahmen wie auch der Stadt und des Jahrs etwas zu drucken oder zu verkauffen, vielweniger die Einführung ſolch-ſchädlicher Bücher aus fremden Landen und deren Verſchleiß im Röm. Reich verſtatten, geſtalten Wir von nun an alles, was ohne ſolche Form und Feyerlichkeit iſt für ſträffliche Laſter- und Schmäh-Carten, mithin allerdings vernichten und zur Confiſcation würcklich in der That aller Orthen erklären. Da aber gleichwohl von einem oder andern, vorgedachter Erinnerung ohngeachtet, oder deren ohngehindert, dergleichen Laſter, oder andere gegen die Reichs Grund-Geſetze in Glaubens- und Staats-Sachen laufende Lehren, Schmäch-Schrifften, Bücher, Kupffer und Gemählde gedruckt und ausgegeben würden, ſolche alſofort ohne einige Nachſicht, durch jedes Orths Obrigkeit, oder Unſere Kayſerl. Bücher-Commiſſarios confiſciret, der Urheber, Schreiber und Drucker aber ſowohl, als alle die jenige, welche ſie zum Verkauff herum tragen und ausbreiten, oder ſich darzu gebrauchen laſſen, an Guth und Vermögen, auch nach Beſchaffenheit der Sachen und deren Umbſtänden, an Ehr, Leib, Guth und Bluth ohnnachläſſig geſtrafft werden ſollen. Dafern nun einige Geiſt- oder Weltliche Obrigkeit im Reich, welche die auch immer wäre, oder wie ſie immer Nahmen haben möchte, in Erkundigung ſolcher Dinge nachläßig handlen, oder die angezeigte oder ſonſt wiſſentliche Ubertrettung nicht mit behörigem Nachdruck abſtellen und beſtraffen, oder auch vielleicht gar mit denen, ſo darwieder handlen, ſich unter der Hand verſtehen und Unterſchleiff geben würde; alsdan wollen Wir, und behalten Uns bevor, nicht nur gegen den Urheber, Erfinder, Schreiber, Dichter, Mahler, Kupfferſtecher, Drucker, Buchführer, Unterhandler und Verkauffer, ſondern auch gegen die Geiſt- oder weltliche Lehrer und Prediger, und die nachläßige Obrigkeit ſelbſt ernſtliche Ahntung und Straff, nach Befund der Sachen und deren Umſtänden, fürnehmen zu laſſen, allermaſſen Wir auch Unſeren jetzig- und künfftigen

gen Kayſerlichen Reichs-Fiſcalen, ſowohl bey Unſerem Kayſerlichen Reichs-Hof-Rath, als Kayſerlichen Cammer-Gericht hiedurch ernſtlich wollen erinnert haben, daß ſie gegen alle die oberwehnte Uberfahrere dieſer Unſerer Kayſerlichen Verordnung, ſie ſeyen Geiſt- oder Weltliche, ohne Anſehung der Perſohnen, auf gebührende Straff ohnverzüglich anruffen, und ihres Orths und Ambts nach aller Strenge verfahren und handlen ſollen. Wir meynen es ernſtlich. Mit Urkund diß Briffs beſieglet, mit Unſerem aufgedruckten Kayſerlichen Inſiegel, der geben iſt in Unſerer Stadt Wien, den 18. Julii, 1715. Unſerer Reiche des Römiſchen im vierten, des Hiſpaniſchen im zwölfften, des Hungariſchen und Böheimiſchen aber im fünfften Jahr.

Carl.

(L. S.)

Vt. Friedrich Carl, Graff von Schönborn.

Ad mandatum ſacræ Cæſareæ Majeſt. proprium,

E. F. von Glandorff.

Lit. B.

Carl der Sechſte etc. etc.

Tit. Nachdem Uns in Unterthänigkeit hinterbracht worden, welchergeſtalten hin und wieder im Röm. Reich gegen die Religions- und Profan-Frieden und andere heilſame Reichs-Satz- und die von unſern glorwürdigſten Vorfahrern am Reich denenſelben gemäß erlaſſene Verordnungen, verſchiedene die darinnen gelittene Glaubens-Bekäntnuſſen nicht nur, ſondern auch der Grund der allgemeinen und Staats-Sachen oder Rechten anzapffend-höchſtſchädliche Lehr-Satzungen, Bücher, Theſes und Diſputationen auf Univerſitäten und ſonſten, als Schmäh-Schrifften und Carten, ſchimpffliche Gedicht, Gemählde, Kupfferſtiche und andere dergleichen ſpöttliche Erfindungen, auch gantz verkehrte Anweiſungen gegen der Teutſchen Recht, Freyheit, ohne Scheu und Beſtraffung aus denen dem Heil. Röm. Reich zugewanten Landen und Orthen, oder von der Frembde her, in demſelben vielfältig zum Vorſchein kommen, offent- und heimlich zum Verkauff oder ſonſten unter die Leuthe gebracht werden, wodurch viel Unheil unter allerſeits Glaubens-Genoſſen und denen Rechts und Staats-Sachen erwecket und ausgebreittet wird; Wir aber ſolches von obtragenden Kayſerlichen allerhöchſten Ambts, und Reichs-Vätterlichen Sorgfalt wegen, zu Erhaltung Fried, Ruhe und Einigkeit im Reich länger nicht geſtatten wollen noch ſollen; So haben wir gut gefunden, den von Uns ſelbſten mit gutem Bedacht, Rath, und zeitigem rechten Wiſſen von Kayſerlicher Macht Vollkommenheit anbefohlen und gefertigten hiebey verwahrten Kayſerlichen geſchärfften offenen Geheiſch- und Verbotts-Brieff ins Reich ergehen zu laſſen, und es Ew. Lbd. zu dem Ende beyzuſchlieſſen, umb von Creyß-Ausſchreib-Amts-wegen daſſelbe aller Orthen gewöhnlicher maſſen zu verkünden und darob mit aller Strenge, ohne Anſehung der darwieder handlenden hoch- und niedrigen Perſohnen ſammt und ſonders zu halten. Die Wir übrigens Ew. Lbd. verbleiben. Wien den 18ten Julii 1715.

CCCLVI.

Allerunterthänigſtes Schreiben an Kayſer Carolum VI. von dem Corpore Evangelicorum, die ungleiche Beſchuldigungen in vorherſtehenden Commiſſions-Decret betreffend, de Dat. 23. Maji, 1716.

Aus Ew. Kayſerl. Majeſtät untern 14. Auguſti verwichenen Jahrs an geſambtes Reich ergangenen allergnädigſten Commiſſions-Decreto haben derer Augſpurgiſchen Confeſſions-Verwandten Churfürſten, Fürſten und Stände bey fürwährender Reichs-Verſamblung anweſende Räthe, Bottſchaffter und Geſante nicht ohne ſondere Bekümmernis erſehen, was vor Beſchuldigungen, vermuthlich auf ungleiche Vorſtellung zum theil gegen alle Stände des Reichs insgeſambt, mehrerntheils aber gegen die Augſpurgiſche Confeſſions-Verwantte beſonders in deme geführet worden, ob wäre es (1) bey gegenwärtig-allgemeiner Reichs-Verſamblung oder bey einig ſich alda befindlichen Geſanten ſo weit gekommen, daß ſelbige auch gar in Juſtiz- und Parthey-Sachen, entweder mit ſolchen gemeinſahmen Schlüſſen oder beſondern Vorſchrifften hervorgegangen, welche da nicht in denen Schrancken einer Ehrerbiethſamen Vorſtellung, ſondern auch mehrmahln in Vorwürffen und Eingriffen nicht ohne Anzüglichkeit, und gleichſam mit Abhandlung und Urtheil-Sprechung nicht allein verfaßt, ſondern auch (2) hernach entweder durch offentliche oder beſondere in ſolchen Fällen unzuläßig- und ungewöhnliche Berathſchlagungen, und Dictaturen gemein gemachet, ſo fort aber auch an Ihro Kayſerl. Majeſtät entweder offentlich oder heimlich dergeſtalten abgelaſſen würden, daß (3) Ihre Kayſerliche Maj. ſolche Sachen und deren Umſtände nebſt denen dabey mit unterlauffenden Abſichten derer, welche ſolche Dinge ins beſondere und am mehreſten regen, ſich auch benebenſt gegen das Verfahren Dero Reichs-Hoff-Raths beſchweren, unterſuchen laſſen; da ſich dan nicht allein

das Wiederspiel, sondern mehrerntheils dieses befunden, wie durch dergleichen Einmischungen das Recht selbst geheinet, dessen Lauff verlängert, wo nicht gar verewiget, die Reichs-Abschieds-mäßige Appellationes ausser Augen gesetzet, und dabey dem Kayserl. allerhöchsten Richter-Ambt dergestalten wiederstrebet und vorgegriffen würde, daß (4) fast nicht zu begreiffen, wie, da Ihro Kayserliche Majestät vermöge Ihrer Wahl-Capitulation denen Kayserl. höchsten Reichs-Gerichten selbsten keinen Eingriff thun sollen, andere, durch unverantwortliche Hemmung ordentlich erkanter Urtheile ohne Grund und Noth solches einseitig wagen und unternehmen dörffen; Immassen dergleichen, bevorab bey denen Augspurgischen Confessions-Verwantten, eine Weile her vielfältig geschehen, und fast mit Hefftigkeiten auf Antworten getrieben worden seye; Ihre Kayserl. Majestät könten (5) nicht absehen, wie die Gesanten auf einem nicht zu Verhörung der Partheyen, Erkennung, Urtheil und Rechts, sondern zu Berathschlagung der offentlichen Geschäfften und Nothfällen des Vatterlandes lediglich gewidmeten Reichs-Tag sich in besondere Rechts-Händel gleichsam definitive einmischen, und zumahlen nur auf einestheils Anbringen in denen Reichs-Collegiis oder besonderen Zusammenkünfften deren Catholischen oder Augspurgischen Confessions-Verwanten solche Schlüsse fassen mögen, wodurch Ew. Kayserl. Majestät, als allerhöchsten Richtern im Reich, ausserordentliches Ziel und Maaß vorgeschrieben, folglich die Richtschnur derer auf einem Reichs-Tag gehörigen Geschäfften übertreten, mithin die Arth der höchsten Reichs-Gerichter umbgekehret und bey nahe aus lediglichen Rechts-Gang Glaubens-Sachen und Geschäffte gemachet werden wolten; und was über obiges auch Ew. Kayserl. Majestät sonsten unter andern, wegen Dero in das Reich ergangenen Religions-Edicts etwa noch ferner erinnert und allergnädigst benachrichtigen lassen wollen. Allermassen nun obermelten Evangelischen Gesanten zuforderist gantz unwissend, daß etwas ausser dem schuldigst geziemenden allerdevotesten Respect geschehen seyn solte, woran sie Zeit Lebens nie einigen Theil nehmen würden noch könten, sondern in allen an Ew. Kayserliche Majestät von Zeit zu Zeit, sowohl in politicis als Ecclesiasticis abgelassenen allerunterthänigsten Schreiben zwar nichts anders gethan, als was Dero höchste und hohe Herren Principalen, Obern und Committenten ihnen gnädigst und gnädig anbefohlen, also hat man auch obgedachtes Ew. Kayserl. Majestät Commissions-Decret an sämbtliche höchst- und hohe Herren Principalen, Oberen und Committenten gehorsamst eingeschicket, und darauf den gemessenen gnädigsten und gnädigen Befehl erhalten, Ew. Kayserl. Majestät in allertiefsesten Respect vorzustellen, daß, ob man zwar quoad primum nicht gemeinet, das jenige alhier zu untersuchen, oder Ew. Kayserl. Majestät deshalb zu behelligen, was etwa in dergleichen oder andern Fällen von gesambten Reichs-wegen nach vorhergegangener Collegial-Deliberirung geschehen, geschlossen und an Ew. Kayserl. Majestät dem Reichs-Stylo gemäß abgelassen worden; Dieweilen aber gleichwohln die in obigem Kayserl. Commissions-Decret enthaltene allem Vermuthen nach von Dero Reichs-Hof-Rath doch ohne Grund suppeditirte Beschuldigungen hauptsächlich und in specie auf die Evangelische Stände und derer Comitial-Gesante gerichtet zu seyn anscheinen wollen; so können diese in tiefester Devotion nicht bergen, daß wie obverstandener Massen von ihnen ohne special gnädigsten und gnädigen Befehl hierunter nichts gethan worden, also ihnen dergleichen Beschuldigungen billig umb so tiefer zu Hertzen gehen müsten, als sie sich nicht zu erinnern wüsten, daß in dero von Zeit zu Zeit allerunterthänigst abgelassenen Bitt- und Vorbitt-Schreiben solche expressiones mit eingeflossen wären, welche dem allerhöchsten schuldigsten Kayserlichen Respect auf einige Weise oder Wege zu wieder gelauffen, am allerwenigsten aber könte man sich erinnern, worinnen Ew. Kayserlichen Majestät in einem oder dem andern ungeziemende Vorwürffe geschehen seyn solten. Dann ob es wohl an deme, daß man sich seines wohlbefugten und bis anhero ohne contradiction hergebrachten auch in denen Reichs-Satzungen klar fundirten Juris interveniendi & intercedendi vor die jenigen Stände, so sich etwa in ein und dem andern tam circa Ecclesiastica quam politica vor gravirt gehalten, und sich deshalb ad Comitia ad Corpus Evangelicorum gewendet, in denen allersubmissesten terminis bedienet, sich dessen auch ferners noch also zu bedienen berechtiget zu seyn erachtet, nechst deme aber auch umb allermildeste Kayserl. Erleuterung über den in dem Baadischen Frieden abermahl enthaltenen beschwerlichen dritten Religions-Articul allerunterthänigste Ansuchung gethan, und sich deshalben an Ew. Kayserl. Majestät (als welche bey sothanen Friedens-Tractaten sowohl der Catholischen als Evangelischen Reichs-Ständen Interesse modo æquali, Reichs-Vätterlich beobachten zu lassen, öffters allergnädigst versichert) allergehorsamst gewendet; so haben doch die Augspurgische Confessions-Verwantte keineswegs vermuthen können, daß man ihnen die hier nach Anleitung der Reichs-Satzungen zu ihrem allerhöchsten Oberhaupt genommene allerunterthänigste Zuflucht also übel, und gleichsam

sam in Ungnaden, würde haben auslegen können, zumahlen da solches, wie gesaget, in denen Reichs-Satzungen klar fundirt ist, und von vielen Seculis her bey billigen Dingen in unbedencklicher Observanz gewesen, und Ew. Kayserl. Majestät selbsten Dero Oesterreichischen Land-Ständen dergleichen unschuldige Interessiones und gehorsamste Bitte umb Erläuterung auf ein oder das andere nicht zu versagen, am allerwenigsten aber dergleichen vor unbefugte Eingriffe zu halten pflegen, auch bey genauer Untersuchung nimmer finden werden, daß die Augspurgische Confessions-Verwantte Stände bey einer einigen Sache sich in merita causæ dergestalt gemischet, daß sie denenselben mit Abhandel- und Urtheil-Sprechung eingegriffen, sondern daß ihr einiges Absehen dahin gerichtet ist, daß die höchste Reichs-Gerichte in den Schrancken ihres Ambts, welches allein in applicatione der Reichs-Satzungen ad factum speciale in besonderen Proceſs Sachen bestehet, verbleiben, nicht aber dieselbe überschreiten, und die Stände in modo procedendi gegen die heilsahme Constitutiones beschweren, die particular-Berathschlagungen und Zusammenkünffte, welche quoad secundum sowohl Catholische als Evangelische, und zwar jegliche über die sie allein angehende Dinge, nicht ad detrimentum Reipublicæ, sondern bloß und allein zu conservation eines jeglichen Rechts in Corpore halten, seynd weder ungewöhnlich, noch unzuläßig, wohl aber darumb nöthig, und von Seculis her in Comitiis gewöhnlich, weilen teste experientia quotidiana sich inter Status & in Comitiis zuweilen Dinge hervor thäten, in welchen dieselbe Krafft des Oßnabrückischen Friedens-Schlusses Art. V. §. in causis Religionis p. 52. tanquam unum Corpus nicht considerirt werden könten, und wo sie in partes gehen mögen, da auch allein die gütliche Handlung und Vergleichung zwischen beyden Theilen statt findet, folglich in dergleichen nothwendig, jeder Theil seine Angelegenheit separatim überlegen, und darüber deliberiren, auch seine Meynung dem andern Theil hinterbringen, und fernere Handlung pflegen, mithin eo ipso de Corpore ad Corpus agiren, und die Acta vor die, so Theil daran genommen, und zur Information der höchst- und hohen Herren Principalen, Obern und Committenten zur Dictatur nothwendig bringen muß, welches in denen Reichs-Satzungen so klar gegründetes auch Catholischer Seits selbst vielfältig in- & extra Imperium agnoscirtes Recht bey beyderseits Religions-Verwantten, bis diese Stunde auch in solcher Observanz gehalten wird, daß, wan Catholici bey dergleichen Fällen und Angelegenheiten in ihrem Corpore und particulariter sich zusammen thun, Ew. Kayserl. Majestät vortreffliche beyde Chur-Böhmische und auch Oesterreichische Gesantschafften dabey mit zu erscheinen keineswegs Bedencken haben, welches zu thun sie sich schwerlich getrauen würden, wan dergleichen particular-Berathschlag- und unverfängliche Unterredungen ungewöhnlich oder unzuläßig wären. Was aber quoad tertium von Ew. Kayserl. Majestät vor Absichten verstanden werden, welche Sie durch Ihren hochpreißlichen Reichs-Hof-Rath untersuchen lassen, davon ist wenigstens denen Evangelischen nichts bekant, sie haben keine andere, als mit einander in Fried und Ruhe auch in Genuß gleiches Rechts zu leben, und also mit einmüthiger und mehrerer Zusammensetzung vor Ew. Kayserliche Majestät, und das allgemeine Vatterland das jenige zu thun, worzu alle Stände insgesambt und jeder ins besondere ohnedem Pflicht-schuldigst verbunden. Von Beschuldigungen gegen Ew. Kayserl. Majestät wäre Evangelicis abermahln im geringsten nichts bekand, dergleichen auch zu thun, ihnen niemahls zu Sinne gestiegen, daß sie aber wo sie in ihren so theuer erworbenen Privilegiis per modum procedendi Sich gekräncket zu seyn mit fundament erachteten, Ew. Kayserl. Majestät allerunterthänigste Vorstellung thun, darzu vermeynen sie ex ipsa forma Reipublicæ unwiedersprechlich befugt zu seyn. Dadurch sie aber quarto den Lauff Rechtens gegen jemanden, wer der auch seye, weder zu hemmen noch zu verlängern, am allerwenigsten aber zu verkehren gedencken; Es findet sich aber auch hingegen in keiner einigen Reichs-Constitution verbothen, denen mit-Ständen in billichen Sachen auf ihr Ansuchen mit unterthänigsten Intercessionalien und Vorstellungen bey dem gesambten allerhöchsten Ober-Haupt an die Hand zu gehen. Man will zwar die præsumption vor die höchste Reichs-Gerichte in seiner Maaß gerne gelten lassen, daß dieselbe aber nicht schlechterdings infallible oder incorruptible sind, solches lieget durch die vielfältige Reformationes, Visitationes und andern Anweisungen am Tage, daher die Stände nach dem Exempel ihrer Vorfahren hierunter und wegen gleicher unparteyischer Administration der Justiz ein Auge mit zu schlagen, sowohl recht als nöthig haben, bevorab wan etwa einem oder anderem Stande des Reichs in seinem wohlhergebrachten Gerechtsamen überhaupt, und dem Jure primarum instantiarum vel omnimoda Jurisdictione circa Ecclesiastica insonderheit zu nahe getretten werden will. Das wahre Mittel, Ew. Kayserl. Majestät solches öfftern wieder Willen geschehenen Anlauffens zu überheben, würde seyn, wan die höchste Reichs-Gerichte mit Hindansetzung alles unzeitigen Religions-Eyfers nach der Cammer-

Gerichts-Ordnung, Reichs- und Visitations-Abschieden, auch Westphälischen Friedens-Schluß und Käyserl. Wahl-Capitulationen so wohl bey Erkennung der Processe und Mandaten nach denen dazu qualificirten Fällen, solennien und Erfordernüssen durch genaue Beobachtungen der wohlhergebrachten Freyheiten, Austräge, erster instanzien und anderer Gerechtsamen tam in Ecclesiasticis quam in Civilibus & Criminalibus, als auch durch unparteyische Beforderung aller Processe ohne Unterscheid der Personen, wie es die Reichs-Satzungen haben wollen, insonderheit auch durch die darin erforderte Adjunction wegen der Re- und Correferenten und Einrichtung der Bescheide, Interlocuten und Urtheilen nach Maaßgebung der gemeinen Rechte, Reichs-Grund-Gesetze und eines jeden Orths löblichen Gebräuche, Statuten und Privilegien durchgehends gantz gleiche Justiz administrirt, und bey Dero Reichs-Hof-Rath, was an denselben von Ew. Kayserl. Majestät aus beywohnender Liebe zur Gerechtigkeit und Reichs-Vätterlicher Vorsorge unterm 14. Januar. 1714. allergnädigst erlassen worden, besser und richtiger als bishero nachgegangen würde.

Wan dieses geschehe, und nicht wieder den buchstäblichen Inhalt der Reichs-Gesetzen und Ordnungen die Unterthanen evociret, unstatthaffte consuetudines und observantien allegiret und eingeführet, ja gar einseitige explicationes und Interpretationes ohne Ew. Kayserlichen Majestät und des Reichs Vorwissen über den Inhalt des Westphälischen Friedens-Schlusses und anderer Reichs-Constitutionen gemachet, sondern die Religions-Parität besser beobachtet, secundum statum annorum regulativorum verfahren, nicht ohne Noth in klahren Sachen paria gemachet, und wann dieses ja seyn müste, die Sache vermöge Instrumenti Pacis Westphalicæ ad Comitia remittirt würde; So würde man an Seiten des Evangelischen Corporis, wie Ew. Kayserl. Majestät in der That allergnädigst ersehen würden, dieselbe mit allerunterthänigsten Intercessionalien und Vorstellungen zu behelligen, oder Dero höchstwüchtigste Regierungs-Geschäffte durch dergleichen Parthey-Sachen zu unterbrechen gar nicht erkühnen, noch darzu einiges Belieben tragen. Unsere höchst- und hohe Herren Principalen, auch Obere und Committenten seynd auch keinesweeges gemeinet, den Lauff der heylsamen Justiz hindern zu lassen, vielmehr ist Ihr einiger Wunsch, daß allen und jeden ohne Ansehen der Personn und im Reich etablirten Religion, wie es die Reichs-Satzungen vermögen, gantz gleiches ohnparteyisches Recht wiederfahre.

Sie müsten aber, so gerne Sie es auch überhoben wären, bedauren, daß vielfältig von dieser Richtschnur abgewichen wird, und Sie, Stände, weil Sie dagegen kein ander Mittel übrig haben, sich Gewissens halber und wegen Aufrechterhaltung der so theuer erworbenen Gerechtsahmen, gezwungen finden, Ew. Kayserlichen Majestät darüber allerunterthänigste Vorstellung zu thun, dahero Ihnen nicht anders als höchstschmertzlich fallen kan, daß der Reichs-Hof-Rath durch solche Vorbildungen bey Ew. Kayserl. Majestät zu veranlassen suchet, daß denen Ständen des Reichs dieses allerunschuldigste Mittel, ihren Recurs zu Ew. Kayserl. Majestät allergerechtesten Einsicht zu nehmen, schwer zu machen, ja endlich gar abzukürtzen zu intendiren scheinet, zu dem Ende auch der Stände hiesige Gesante mit Kayserl. Ungnade und Ahntung, umb die Hände sincken zu lassen, gleichsam bedrohet werden wollen; Wie den die Unterlassung dieser geziemenden Vorstellung und Intercessionen der Justiz ein mehreres Nachtheil und anderes Unheil nach sich ziehen muß, als wan dadurch Ew. Kayserl. Majestät, als höchster Richter, Anlaß bekommen, die höchsten Reichs-Gerichte Reichs-Constitutions-mäßig in den Schrancken ihres Ambts (welches allein, wie oberwehnt, in Justiz-Sachen in applicatione der Reichs-Satzungen ad factum speciale bestehet) zu halten und Sie anzuhalten, daß Sie die Reichs-Grund-Gesetze nicht aus den Augen setzen, sondern darnach Pflichten-mäßig richten müssen, als wordurch die merita causæ an sich selbst im geringsten nicht alterirt, noch die lites verewiget werden, sondern denen Partheyen vielmehr aller Wiederspruch gäntzlich benommen, und Dero allerhöchsten Richterlichen Amt ein grösserer Nachdruck gegeben wird; Ew. Kayserl. Majestät will man dißmahl nicht beschwehrlich fallen, mit Wiederhohlung aller der Exempel, da die höchste Reichs-Gerichte in causis Religionis & Ecclesiasticis, nach Anweisung der Reichs-Gesetze, bevorab des Westphälischen Friedens, nicht verfahren, noch auch mit einer ordentlichen Vorstellung wie Krafft des Westphälischen Friedens-Schlusses in denen Religions- und Restitutions-Sachen verfahren werden solle. Es kan aber erfordernden falls beydes seiner Zeit dargethan werden, da sich dan aus der gegen einanderhaltung am allerbesten zeigen wird, daß der Evangelischen Stände dißfalls angeführte Beschwerden nicht ohne Grund, und Sie, Stände, gar nicht gemeinet seynd, aus ledigen Rechtsgang Glaubens-Sachen und Geschäffte zu machen. Wann Ew. Kayserl. Majestät nur dabey in allergerechteste Erwegung zu ziehen geruhen, daß nicht allein Religions-Sachen seyn, wo directe von der Religion, von Theo-

Theologischen Fragen, von Kirchen und Schulen, und dergleichen gehandelt wird, sondern auch, wo die Religion nur indirecte interessirt ist und Schaden leiden kan, aus welchem fundament allein im Oßnabrückischen Friedens-Schluß verordnet ist, daß in der Stadt Augspurg in Causis Religionem sive directe sive indirecte concernentibus keine pluralitas votorum statt findet,

Art. V. §. 9.

und in allen Aembtern die paritas genau beobachtet werden solle,

§. 8. ibid.

item, daß sowohl bey allen ordinari und extraordinari Reichs-Deputationibus, als auch bey denen vom Reichs-Hof-Rath erkanten Commissionen,

§. 51.

wie nicht weniger in denen höchsten Reichs-Gerichten selbst bey denen Referenten und Urthel-Sprechern die paritas Religionis observirt,

§. 53. 54.

und wan paria vota heraus kommen, da alle Catholische auf einer und die Augspurgische Confessions-Verwante auf der andern Seiten stehen, und in dergleichen Fällen mehr, die Sache ad Comitia universalia remittirt werden solle.

56.

Welche paritas utriusque Religionis so gar bey Bestellung der Reichs-Generalität und Kriegs-Räthe, und zwar urgentibus ipsis Catholicis, sonderlich Oesterreich und Bayern nöthig zu seyn, behauptet werden, wovon die Reichs-Fürsten Raths-Protocolla vom 6. Decembris 1671. und vom 27. 29. 30. Martii, 1. 10. 12. 15. 17. April st. v. anno 1672. mit mehrerm zeigen, dessen allen es nicht bedurfft hätte, massen es an sich selbst lauter causæ civiles seynd, wan die causæ Religionis in so enge Schrancken beschlossen wären, als Ew. Kayserl. Majestät Reichs-Hof-Rath es vermeinen will, und werden Ew. Kayserl. Majestät nach Dero Welt-gepriesenen Æquanimität und Justiz-Liebe den Augspurgischen Confessions-Verwanten Churfürsten, Fürsten und Ständen zu keinen Ungnaden deuten, daß Sie diese Frage, ob dieses oder jenes causa Religionis sey oder nicht? der Dijudicatur und Decision der höchsten Reichs-Gerichter nicht unterwerffen können. Sintemahlen diese nur besagte Reichs-Gerichter keine andere Jurisdiction haben, als über die Stände in particulari und deren unter sich habende Streit-Sachen, keinesweges aber über die gesambte Status in Corpore seu totius Imperii, seu Catholicorum vel Evangelicorum, als von welcher Macht, daß Sie ihnen gegeben seyn solte, in allen Reichs-Satzungen kein jota zu finden, vielmehr aber das Gegentheil daraus offenbahrlich zu schliessen, daß Krafft des mehr allegirten Friedens-Schlusses

Art. V. §. 52.

in Religions- und andern Sachen, da die Stände in partes gehen, nicht einmahl das gantze Reich per viam Decisionis, sondern allein per amicabilem compositionem verfahren, und die Strittigkeit beylegen kan. An welcher klaren Befugnus Ihnen, Augspurgischen Confessions-Verwantten, so viel gelegen ist, daß Sie solche unmöglich aus Handen lassen und Richterlicher Entscheidung unterwerffen, noch auch (5) das principium annehmen können, welches Ew. Kayserl. Majestät Reichs-Hof-Rath zu etabliren suchet, ob müsten auf einer allgemeinen Reichs-Versamblung keine andere als Staats-Sachen tractirt werden; weil demselben die kundbahre observanz aller Zeiten von Anfang des teutschen Reichs bis auf diese Stunde, und der augenscheinliche Inhalt so vieler Reichs-Abschiede und Satzungen offenbahrlich widerspricht, als in welchen nicht allein vielfältig von Verbesserung des Justiz-Wesens insgemein gehandelt wird, sondern auch in mehr angeführten Friedens-Schluß

Art. V. §. 56.

ausdrücklich verordnet ist, quod non solum, ubi dubia circa interpretationem Constitutionum, sed etiam in dijudicandis causis inter partes ex paritate Assessorum utriusque Religionis contrariæ oriuntur sententiæ, ad Comitia Imperii universalia remitti debeant, sonder Zweiffel zu dem Ende, daß Sie alda entschieden werden sollen, welche remissio in berührtem Fall nicht allein in ipsa sententia definitiva, sondern auch denen bewehrtesten Cameralisten nach, in Decretis ad Supplicationes statt findet.

Es würde alhier zu weitläufftig fallen, wan man die materie, wie weit die Stände auf Reichs-Tägen die Administration der Justiz mit zu respiciren haben, gehörig ausführen wolte, kan aber künfftig, im Fall es alhie bey der Reichs-Versamblung vorkommen oder sonst erfordert werden solte, geschehen, indessen will man anietzo nur noch dieses mit wenigem in allerunterthänigstem respect berühren, daß auch die Parthey-Sachen unter denen Ständen des Reichs nicht allein in so weit, als man zusiehet, daß die höchste Judicia ihre gesetzte Schrancken nicht überschreiten, sondern auch in wüchtigen Fällen quoad ipsam decisionem Causæ principalis ejusque executionem mit gutem Grunde als Staats-Sachen consideriret, mithin vor dem Reichs-Tag gezogen werden können, wie dan in vorigen Zeiten allemahl geschehen, daß die Römische Kayser der Stände Sachen, wo es an Ihre vom Reich habende hohe Regalia,

Frey-

Freyheiten oder Lehen gegangen, mit Zuziehung gewisser Chur- und Fürsten, oder auch auf offenen Reichs-Tägen selbst in allerhöchster Persohn verhöret und entschieden, und das darumb, weil die Stände des Reichs allemahl bey denen Kaysern in besonderer consideration und nicht wie blosse privat-Partheyen geachtet gewesen, zumahlen aus dergleichen Sachen im Römischen Reich leicht andere Weiterungen entstehen können, welches dan auch die gantz ungezweiffelte Ursach ist, daß noch diese Stunde der Reichs-Hof-Rath pro ratione allegirt, wen er in schweren wüchtigen Sachen nicht so gleich für sich selbst zu sprechen, sondern erst ein Votum an Ew. Kayserl. Majestät zu erstatten, und Dero allerhöchst erleuchteten Ermessen anheim zu stellen pflegt, ob der Zustand auch also beschaffen, daß keine gefährliche Weiterungen zu besorgen, und vorgeschlagener massen zu progrediren; da sie sonsten von einem andern Rath keine dependenz haben. Es erkennen nechst diesem die Evangelische Stände mit allerunterthänigsten Danck, daß Ew. Kayserl. Majestät denenselben nicht allein in denen wieder die höchsten Reichs-Gerichter mit Grunde beygebrachten Beschwerden, einige Maasse zu geben, allergnädigst nicht gemeint, vielmehr darunter die Behörde zu verfügen geneigt seyn, sondern auch nach dem Exempel Ihrer glorwürdigsten Vorfahrer am Reich, auf beschehenes allerunterthänigstes Anlangen denen bishero hin und wieder gemein gemachten Läster-Schrifften, auch) Schänden und Schmähen von denen Cantzlen und dadurch unter denen Ständen angezettelten auch mehr und mehr eingerissenen Mißtrauen und Uneinigkeit vermittelst Dero in das Reich) publicirten Religions-Edicti also Reichs-Vätterlich steuren und begegnen wollen, Sie stellen aber dabey auch schließlich ausser allen Zweiffel, man werde gegen die Ubertretter hierunter ohne Ansehung der Persohn oder Religion mit gleichem Eyffer und anbey also verfahren, wie es die Gesetze des Reichs mit sich bringen; Insonderheit nicht die Meinung haben, falls wieder bessere Zuversicht der Stände Unterthanen dawider handlen solten, sie darüber gegen den klaren Inhalt vieler Reichs-Satzungen

J. P. O. Art. 8. §. 1. C. O. de An. 1495.

Tit. auf niemands Ladung zu erkennen, dan die ohne Mittel dem Reich unterworffen 12.

Item Titulo: Die Unterthanen in ihren ordentlichen Gerichten bleiben lassen. 24.

Ordnung des Land-Friedens zu Wormbs, An. 1521. tit. 30. Einen jeden bey ordentlichen Gerichte bleiben lassen.

E. O. de An. 1555. p. 2. 4. 1. und Capitul novissi. Art. 28. vers. Wir wollen auch der Churfürsten ꝛc.

von ihrem ordentlichen Richter ab- und unmittelbahr vor Ew. Kayserl. Majestät Reichs-Hof-Rath oder vor das Cammer-Gericht zu ziehen, mithin in der Stände hohe Gerichtbarkeit einen unleidentlichen Eingriff zu thun; Noch auch das jenige, was in denen Reichs-Satzungen consensu omnium Statuum von dem Schmähen und Lästern verordnet, auf andere darunter nicht mit begriffene Fälle zu der Stände præjudiz einseitig zu extendiren. Welches, wie Ew. Kayserl. Majestät der A. C. verwanten Churfürsten, Fürsten und Stände hier anwesende Räthe, Bottschafften und Gesante Nahmens Dero allerseits gnädigst- und gnädigen Herren Principalen, auch Obern und Committenten also unterthänigst vorzustellen, den expressen gemessenen Befehl erhalten, sie also hierdurch geziemend zu vollziehen, keinen Anstand nehmen mögen; anbey zu Kayserlichen allerhöchsten Hulden und Gnaden in allertiefffster Submission sich empfehlend etc.

CCCLVII.

Kaysers Caroli VI. Confirmation aller Satzungen, Privilegien und Freyheiten derer Hof- und Feld-Trompeter, auch Heer-Paucker, de Anno 1715.

Wir Carl der Sechste, von GOttes Gnaden erwehlter Römischer Kayser, zu allen Zeiten Mehrer des Reichs, König in Germanien, zu Castilien, Arragon, Legion, beeder Sicilien, zu Hierusalem, Hungarn, Böheim, Dalmatien, Croatien, Sclavonien, Navarra, Granaden, Toledo, Valentz, Gallicien, Majorca, Sevilien, Sardinien, Corduba, Corsica, Murcien, Giennis, Algarbien, Algeziern, Gibraltar, der Canarisch- und Indianischen Insulen, und Terræ firmæ, des Oceanischen Meers, Ertz-Hertzog zu Oesterreich, Hertzog zu Burgundt, zu Brabant, zu Meyland, zu Steyer, zu Kärndten, zu Crain, zu Limburg, zu Lützenburg, zu Geldern, zu Würtenberg, Ober- und Nieder-Schlesien, zu Calabrien, zu Athen, und zu Neopatrien, Fürst zu Schwaben, zu Catalonia, und Austria, Marggraff des Heil. Römischen Reichs zu Burgau, zu Mähren, Ober- und Nieder-Laußnitz, Gefürsteter Graff zu Habsburg, zu Flandern, zu Tyrol, zu Pfirdt, zu Kyburg, zu Görtz und zu Arthois, Landgraff in Elsaß, Marggraff zu Oristani, Graff zu Goziani, zu Namur, zu Russillion, zu Ceritania, Herr auff der Windischen Marck, zu Portenau, zu Biscaja, zu Molins, zu Salins, zu Tripoli und zu Mecheln, Bekennen öffentlich mit diesem Brieff und thun kundt allermänniglich, daß Unß Unsere und des Heiligen Römischen Reichs Churfürsten, Fürsten und Ständen, respective **Obriste Hoff- und Feld-Trommetere und Heer-Pauckere**, benantlichen aber, Frantz Anthon Kuffel, Johann Georg Gortzeck, Andreas Schvvartz, Thomas Bohn, Ferdinand Brum, Sebastian Nosotto, Thomas Vlach, Nicolaus Jesoricha, Jacob Vogel, Tobias Camatsch, als Unsere Obriste und älteste Hof- und Feld-Trommeter und Heer-Pauckere dann Unserer Nieder-Oesterreichischen Land-Ständen Trommetere, Wilhelm Masler, und Sebastian Faber, allerunterthänigst zu erkennen gegeben, was gestalten von Unsern Uhr-Anherren Ferdinando Secundo Römischen Kaysern, glorwürdigster Gedächtniß, die zwischen denen Hof- und Feld-Trommetern, und Heer-Pauckern, wegen der Lehr-Jungen und sonsten gehabter vielfältiger Unordnungen, Mißhellig- und Ungelegenheiten unter einander verglichene und wie es in ihrer freyen und Ritterlichen Kunst in einem und andern gehalten werden solle verfaßte und vorgebrachte Articuln nicht allein den Sieben und Zwantzigsten Februarii Anno **Sechszehen Hundert Drey und Zwantzig**, in Unserer und des Heil. Reichs Stadt **Regensburg**, allergnädigst confirmiret, sondern auch sowol von deroselben den vier und zwantzigsten Octobris Sechzehen Hundert und Dreyßig, alß von weylandt Unsers freundlich geliebten Herrn Bruders Kayserlicher Majestät und Liebden den ersten Decembris, Anno **Siebenzehen Hundert und Sechs**, nachdeme Sie gedachte Articullen in etwas erneuret, erläutert und verbessert haben, bestätiget worden, solche aber anjetzo wiederum in etwas zu erläutern und zu verbessern, und Unß umb unsere Kayserliche Bestätigunge deren gehorsambst zu belangen, eine Nothdurfft zu seyn ermessen; Immassen Unß Sie besagt erläutert und verbesserte Articulen in Unterthänigkeit vorgebracht, so von Wort zu Worten hernach geschrieben stehen und also lauten:

Erstlich, soll ein jeder Ehrlicher Hoff- und Feld-Trommeter und Heer-Paucker, unter was **Königreich, Fürstenthumb** oder Landt derselbige seyn mag, auf einmahl mehrers nicht, als einen Jungen, das Trommeten oder Heer-Paucken, derjenige aber, so mit Kindern begabt, seiner ehrlichen Söhnen einem, neben einem Jungen zu lehren Macht haben, seinen Brüdern oder Befreundten aber, neben einem andern Jungen zu lehren soll keinen erlaubet seyn, wofern jedoch solches geschehe, und einer darwider handeln würde, soll er neben denen, die Ihme den Jungen helffen aufdingen, um Funfftzig Reichs-Thaler gestrafft und der Junge nicht passiret werden, gleichfals solle sich auch kein Trommeter oder Heer-Paucker unterstehen, einigen, wer der auch sey, ausser Hoch-Adelichen, Gräfflichen und Fürstlichen Persohnen, welche zu dieser Ritterlichen Kunst Belieben trageten, wider die Ritterliche Kunst unaufgedingt, und unzugethaner auff der Trometen, oder Heer-Paucken, oder sonst diesem zuwider lauffend schädlich, einträglich und præjudicirlichen Instrumenten, zu instruiren, noch mit ihme zublasen, oder exerciren, welcher sich sodann vergriffe, umb ein hundert Thaler ad Cassam gestrafft, und da er weiter in dergleichen Begebenheiten fortfahren solle, solcher nicht allein von dieser Adelichen freyen Kunst völlig ausgeschlossen, sondern ihme auch sein eigen Instrument zu üben gäntzlich verboten seyn.

Zum andern, wann einer einen Jungen lehren will, so solte sich der Lehr-Printz wohl befragen, ob er von ehrlichen Eltern gebohren, und die Eltern eines ehrlichen Herkommens und Wandels seyn, ob er hierzu qualificiret, keiner Leibeigenschafft und Unterthänigkeit zugethan, ob er auch vermöge Tauff-Zettuls und Geburhrts-Briefes, in dem Alter 16. **Jahr** habe, derentwegen sich ein jeder Lehr-Printz vor dem Aufdingen bey jedes Orths Cassæ unausbleiblich anzumelden hat; Wann es aber ein Trommeter- oder Heer-Paucker Kind, soll zwar dessen Vatter Macht haben, ihme in der Jugendt aufzudingen, mithin ein Vater des Todes verscheiden möchte, seinem leiblichen Kinde das gewöhnl. Lehr-Geld zu erspahren, jedoch solte solcher Trommeter- oder Heer-Paucker-Sohn, biß zu vollreichenden Sechszehenden Jahre nicht frey gesprochen, und für einem Trommeter oder Heer-Paucker im Felde zu dienen nicht gestattet werden, bey welcher Beschaffenheit aber solcher Vater an seiner Warth- und fernerer Lehr-Zeit nichts zuverliehren hat, sondern wann die zwey Lehr-Jahre, nebst denen darauf folgenden Zwey **Warth-Jahren** verstrichen, er wiederum einen Jungen aufzudingen Macht haben. Bey einem jeden Auffdingen und Freysprechen aber solte der Lehr-Printz wenigstens vier oder fünff Feld Trommetere und einen Heer-Paucker, als Zeugen darzu ersuchen, in deren Beyseyn den Lehr-Jungen beym Freysprechen die löbl. Kayserl. und Reichs-Privilegia von Punct zu Punct vorlesen und ausdeuten; Wofern aber deren so viel an selbigen Orthe nicht verhanden, sollen die übrige den Auffding-Brieff zu unterschreiben schrifftlich ersucht werden; es soll auch einer für einem andern abwesenden Lehr-Printzen keinen Lehr-Jungen annehmen bey Straffe zwantzig Reichs-Thaler, weisen kön- Lehr-Printz ist schuldig, seinen ein und Heeraufs beste zu instruiren und zu eingestellet und bringen, es sey dann daß jedes Ch durch Unsere löbl. Cammeratschafft einesiebey jedes mahl,

lichen Cameraden, aus Mitleyden ein Junge zugelassen würde, von einem derselben Cammeratschafft, wohin der Alte Lehr-Printz zugehörig, stadt dessen die Jungen zu instruiren, und in die Perfection zu bringen.

Drittens. Soll ein jeder Lehr-Printz, weniger nicht als ein Hundert Reichs-Thaler vor das Lehr-Geld nehmen, davon zum Anfang oder Aufdingen der halbe Theil, und zum Freysprechen die andre Helffte erleget, kein Trommeter oder Heer-Paucker solle sein Bruder, Befreundter, oder Jung unaufgedingter passiret, vielweniger einaufgedingter Lehr-Junge ohne Vollmacht des Lehr-Printzens, oder völliger Contentirung des Lehr-Gelds frey gesprochen werden. Da aber ein Trommeter oder Heer-Paucker sich unterstünde, wider obiges zu handeln, solle derjenige, so ihm ohne Vollmacht frey spricht, umb Fünfftzig Reichs-Thaler seine Mittfreysprechere aber jeder umb Zwantzig Reichs-Thaler gestraffet werden, derentwegen, wann es sich begebete, daß der Lehr-Junge in dem Orth, alwo er aufgedünget, freygesprochen würde, solle der Lehr-Printz die Auffdinger zum Freysprechen zunehmen schuldig seyn; **Item**, wann ein Trommeter oder Heer-Paucker-Lehr-Jung aufgedingt oder freygesprochen wird, hat bey dem Unterschreiben der Lehr-Printz den Vorzug, nach seiner die Kayserl. Trommeter, hernach die Kayserl. Heer-Paucker, die Königl. Trommeter mit ihrem Paucker, die Churfürstl. wie auch andere Landes-Fürstl. mit ihrem Paucker, so dann alle Feld-Trommeter und Heer-Paucker, imgleichen wenn ein Heer-Paucker einen Lehr-Jungen aufdingt oder frey spricht, so hat den Vorzug der Lehr-Printz, als dann die Käyserl. Hoff-Feld-Heer-Paucker, hernach Kayserl. Trommeter, die Königl. Heer-Paucker mit ihren Trommetern und Chur-Fürstl. wie auch die Landes-Fürstl. und Feldt-Heer-Paucker mit ihren Trommetern. Anbey soll ein jeder Lehr-Jung also gleich bey dem Aufdingen und Freysprechen jedes mahl einen Reichs-Thaler, id est, einem Gulden Dreyßig Kreytzer der löbl. Cassa zu erlegen verbunden seyn, welche bey allen Höfen, Landschafften und andern Orthen, nebst Unsern Uns allergnädigst ertheilten Römischen Kayserl. und Reichs-Privilegien der Obriste Trommeter mit etwelchen seinen ältesten Cameraden zu verwahren hat, bey denen Berathschlagungen und Sessionen aber auch wenigsten ein Heer-Paucker seyn solle.

cM; Giens, da ein Lehr-Jung von seinem Lehr-
tar, der Cauufft, und zu einem andern, es sey
und Terræ fi olle, an Fürsten-Höffen, Landt-
Ertz-Hertzog zu -Städten, Herrn, Tromme-
gundt, zu Brabant sich begeben thäte, sol derje-
Kärndten, zu Crain bt, und dessen Wissenschafft

träget, umb Funfftzig-Reichs-Thaler gestraffet, und wofern er solche mit Geld nicht zubezahlen hätte, so lange der Kunst beraubet seyn, biß er dieselbige bezahlet, und der Jung nicht passiret werden, biß er sich bey seinem ersten Lehr-Printzen wiederumb einstellet, und seine Jahre erstrecket. Desgleichen soll ein jeder Lehr-Jung seine zwey Lehr-Jahr völlig vollenden, und ist demselben ohne sonderbahr erhebliche Ursach nicht leicht eine Zeit nachzusehen. Wann es sich auch zutragete, daß ein Lehr-Jung von der Adelich Ritterlichen Freyen Kunst des Feldt-Trommeten, oder Heer-Paucken ausgesetzet, so sol er doch einen als den andern weg das völlige Lehr-Geld zu bezahlen schuldig seyn, und bey keinem ehrlichen Feldt-Trommeter oder Heer-Paucker passiret werden; Gleichfals da ein Lehr-Jung, nach Schickung Gottes unter seiner Lehr-Zeit Todes verscheiden möchte, und die halbe Lehr-Zeit verflossen wäre, so sollen seine Befreundte oder diejenigen, so ihme lehren lassen, das völlige Lehr-Geldt, da aber die Helffte der Zeit nicht verhanden wäre, allein den halben Theil zubezahlen schuldig seyn.

Zum Fünfften, soll kein Lehr-Printz dem andern seinen Jungen, auch wenn dieser gleich noch nicht aufgedungen, sondern allererst im Vorschlag wäre, wissentlich abwendig machen, es geschehe auff was Weise es immer wolle, welcher aber darwider sich vergriffe, umb Fünfftzig Reichs-Thaler gestrafft und der Jung nicht passiret werden, auch soll hinführo ein jedweder Trommeter, oder Heer-Paucker, so in beyden Künsten erfahren, nicht öffentlich bald die Trommeten, bald die Heer-Paucken gebrauchen, oder zwey Jungen in beyden zugleich, sondern einen allein in einer Kunst instruiren, und sich einer, oder der andere, welche er am besten gelernet, und zu welcher er bestellet ist, bedienen; Würde ein Trommeter, oder Heer-Paucker gar von der Kunst abweichen, solle ihme Jungen zu lehren nicht gestattet seyn, im Fall er sich aber nur zur Ruhe begeben, und Wirthschafft, oder andere Nahrung in einer Stadt, oder auff dem Lande suchen und treiben, und doch darneben einen Jungen halten, und unterweisen wolte, ist ihm zwar solches unverweigert, er ist aber schuldig von der Ihme nechst angelegenen Cassa, die zum Aufdingen und Freysprechen benöthigte Cammeraden zu erfordern, und zuersuchen, daselbst die dißfalls gewöhnliche Unkosten zuerlegen und sich hierunter allenthalben denen allergnädigsten Privilegiis, bey Vermeydung der auff ein und andern Fall gesetzten Straffe gemäß zu bezeigen.

Zum Sechsten, da unter solcher Lehr-Zeit ein Lehr-Printz Todes verschiede, und sein Lehr-

Jung

Jung nicht recht unterrichtet wäre, so sol dem Jungen ein anderer Lehr-Printz durch die Auffdinger biß zu Volstreckung der Lehr-Zeit gegeben und dessen hinderlassenen Wittib und Kindern das völlige Lehr-Geld gereichet werden hiervon solle Sie aber demjenigen, der Ihme auslehret, eine erkentliche Discretion bezahlen und lieffern; im Fall es auch geschehe, daß der Lehr-Junge genugsahm unterrichtet, und die Zeit des Freysprechens noch nicht verflossen wäre, und er unter solcher Zeit stürbe, sollen dessen Befreundte, gleichwie obverstandene Wittib oder Kinder die Freysprechung veranstalten, wofern aber keine Befreundte vorhanden, soll es der zugehörigen Cassæ heimbfallen, bey dergleichen Begebenheiten aber alle ehrliche Feldt-Trommeter sich nicht was besonders, wie zum öfftern geschehen, einbilden, ja gar unterstehen sollen, einer dergleichen verfallenen Cassa Geldern sich anzumassen, noch vielweniger theilhafftig zu machen, dieweilen bey der Römischen Kayserlichen Majestät Chur- und Fürsten auch andern Ständen des Heiligen Römischen Reichs, Wir und unsere liebe Vorfahrer Unser allergnädigst confirmirte, und renovirte Privilegia mühesam, redlich und tapffer, mit Darstreckung Ehr, Guts und Blutes erworben, die Feldt-Trommeter, so noch von denen Hof-Trommetern herkommen, und privilegiret worden seyn, also auch, wie oben gemeldet, billig zu gehörigen Orten- oder Höfen-Cassa sich ungeweigert erkennen sollen. Da aber einer oder der ander darwider thun, und dessen überführet würde, jeder umb zwantzig Reichs-Thaler unnachläßlich gestraffet, und so lange er die angeregte Straffe nicht erleget, von der Ritterlichen Kunst biß dahin suspendiret seyn solle.

Zum Siebenden, soll kein ehrlicher Trommeter oder Heer-Paucker, bey Verliehrung der Kunst, mit Gauckleren, Hauß-Tauben und Thürnern blasen, auch da es geschehete, daß ein Trommeter oder Heer-Paucker sich von der Kunst auff einen Thurn, zu Gaucklern, Comœdianten oder gemeine Pfeiffereyen begebete und gebrauchen liesse, oder auch sogar mit einer öffentlich verruffenen liederlichen Weibes-Persohn sich verehelichte, solcher der Ritterlichen Kunst völlig beraubet seyn solle. Wann dann ferners ein ehrlicher Trommeter, oder Heer-Paucker mit seinem Instrument anderst (als bey GOttes-Diensten, Kaysern, Königen, **Chur-Fürsten**, Graffen, Freyherren, und Adelichen Ritterschafften, oder sonst hoch-qualificirten Personen) wider alles Verhoffen in verächtlichen Gelegenheiten, auch langen unordentlichen Herum-Vagiren auff denen Gassen in Wein- und Bier-Häusern sich gebrauchen zu lassen unterstehen solte, nach Erkentniß des Verbrechens, gestraffet werden solle. Dahero auch kein Thürner ausser seinem Thurn item kein anderer dergleichen, was Profession oder Wesens er seyn möge, die Trommeten oder Heer-Paucken zu gebrauchen sich unterstehen solle, und im Fall, wider alles Verhoffen, ein dergleichen Stimpler zu hohen Obrigkeiten geist- oder weltlichen Herrschafften, was Stand und Dignitäten dieselbe immer seyn mögen, auch in das Feld zu Obristen, Rittmeistern, Herrn, oder Befehlshabere käme, solches unter ehrlichen Trommetern oder Heer-Pauckern nicht geduldet, auch von erst gemeldten Herrschafften, noch von jemandt andern nicht befördert werden, es seye dann Sach, er habe zuvor die Ritterliche Adeliche freye Kunst der Feld-Trommeten oder Heer-Paucken, gleichwie alle Mit-Glieder gethan, ehrlich und ordentlich gelernet, und ausgestanden, auch darneben seinen ehrlichen Lehr-Brieff aufzuweisen, oder, da er irgend umb denselben durch Feindes-Feuer- oder andere Gefahren kommen wäre, und nicht mehr haben könte, genugsahm Zeugnüß, daß er ehrlich ausgelernet und wehrhafft gemachet worden, fürzuzeigen, die obenangezogene Stimpler aber, wie Sie immer Nahmen haben mögen weder die Trommeten, noch Heer-Paucken zu gebrauchen, und darmit zu dienen nicht Macht haben, da aber einer darwider handeln würde, derselbe, gestalten Sachen nach, von der Obrigkeit des Ends unnachläßlich gestraffet, und die Trommeter und Heer-Paucker bey Ihrem erlangten Kayserlichen Privilegio höchsts geschützet werden sollen.

Zum Achten, Nachdem sich auch bißweilen zugetragen, daß ein Trommeter, oder Heer-Paucker den andern leichtsinniger Weise mit allerley Ehrenrührigen Schelt- und Schmach-Reden angegriffen, solches aber nicht erweisen könte, dergleichen Ungebühr und Unfueg zu verhüten, auch zu Erhaltung unter uns, Lieb, Fried, und Einigkeit, wir uns dahin verglichen, da hinführo einer dem andern mit Schelt- und Schmach-Worten antasten würde, und solche Inzucht nicht zu erweisen hette, derselbe vor das erste mahl um zehen, das ander mahl umb zwantzig, das dritte mahl umb dreyßig Reichs-Thaler gestraffet, auch so lange und viel er die zuerkannte Straffe nicht erleget, die Trommeten, oder Paucken zu gebrauchen nicht Macht haben, da er aber noch ferners und zum vierdten mahl jemand von der Kunst an Ehren schelten thäte, und solches, wie billig, nicht erweisen könte, ihme die Kunst der Trommeten und Heer-Paucken ferner zu gebrauchen, eingestellet und gäntzlichen niedergeleget, auch durch Unsere vorgesetzte Obrigkeit Wir hiebey jedes mahl,

erhei-

erheischender Nothdurfft nach, geschützet werden soll; Wie dann auch, bey vorfallenden Zusammenkünfften, bey welcher jedweder Camerath an bestimbter Stund und Ort, wann ihn GOttes Gewalt, Herren-Dienste, und erhebliche ehehaffte Ursachen nicht entschuldigen, bey Straff eines Thalers zu erscheinen schuldig, der Jüngere er sey Hof- oder Feld-Trommeter, oder auch beides zugleich, dem Aeltern seinem Respect und Vorsitz gönnen, wer was vorzubringen, solches mit guter Bescheidenheit thun, einem andern mit Ungestümm nicht in die Rede fallen, sondern in geziehmender Reverentz gegen die allergnädigste Römische Kayserliche Reichs-Privilegia, derer Aeltesten Meynung nach, Bescheid darüber erwarten solle, wer hierwider thut, ist jedes mahl umb zehen Thaler, auch, nach Beschaffenheit der Sache, in höhere Straffe verfallen.

Zum Neundten, wann einer frey gesprochen und wehrhafft gemacht würde, ist ihme, altem Gebrauch nach, der Ritterlichen Adelichen Kunst, vor Verfliessung Sieben Jahren, einen Lehr-Jungen zu lehren nicht erlaubet, unter welcher Zeit er auch einen tüchtigen Feldt-Zueg bey dem Krieges-Wesen, in Verschickungen mit Rittzug und Wachten wider den Feind zu verrichten schuldig, und obschon er die Sieben oder mehr Jahren erstreckete, kann er dennoch, ohne den verrichteten Feld-Zueg einen Lehr-Jungen auffzudingen keinen Fueg noch Macht haben. Nach dehme er aber seine Sieben Jahr vollzogen, und seinen tüchtigen Feld-Zueg verrichtet, einen Lehr-Jungen auff 2. Jahr aufzudingen Macht haben solle, nach dessen Freysprechung wiederumben zwey Jahr pausieren und warten, da einer hierwieder handelte, um Hundert Reichs-Thaler ad Cassam gestraffet werden solle. Anbey auch ein jeder ehrliebender Trommeter, oder Heer-Paucker, sich dergestalten sittsamb, ehrlich, redlich und bescheidentlich verhalten solle, damit er seinem Dienst, sowohl bey seiner Herrschafft, als in denen Ritten, Wachten, und andern Verschickungen in dem Feld, zu aller Zeit, nach Vergnügung vorstehen könne, und verrichten möge, da sich aber wieder alles Verhoffen eine Klage von einem Trommeter oder Heer-Paucker gegen den andern ereignen möchte, solcher bey jedes Orts Cassa von dem Aelteren, welcher die Kayserl. Reichs-Privilegia in Verwahr hat, und denen Beysitzern, wie auch im Feldt von denen Aeltesten, nach Erkäntnüß des Verbrechens abgestraffet und einem jeden Kläger gnugsame Satisfaction gegeben, welcher Trommeter, oder Heer-Paucker aber sich hieran nicht kehren und in einem liederlichen Leben fortfahren, auch denen Kayserl. Privilegiis nicht nachleben wolte, von der Adelichen Ritterl. freyen Kunst völlig ausgeschlossen, auch für untüchtig gehalten werden solle.

Zum Zehendten, solle dahingegen kein Obriester, Rittmeister, oder Befehlshaber (wie leider! eine Zeit in Schwange gegangen) einen Trommeter oder Heer-Paucker Brutaler-Weise übel tractiren, verschämen, verachten, oder knechtliche Arbeit vorschreiben, auch nicht ohne erhebliche Ursache, oder gar ohne Bezahlung aus dem Dienst werffen, sondern solchen (wie es Uhr-Alters gebräuchlich) gleichwie einen ehrlichen braven Officier halten, und passieren lassen, die Lehr-Jungen aber betreffendt, wiewolen nun diese respective gegen der Ritterlichen Kunst, wie auch gegen sämtlichen Hoff-Feld-Trommetern und Heer-Pauckern als Lehr-Jungen, biß zu ihrer Freysprechung passiren, daraus dennoch keine Consequentz zumachen, daß solche gegen ihren respective Feld-Herrn, Officirern, oder Befehlshabern, vielweniger jemand andern Jungen seyn; sondern gleichwie selbige in allen vorfallenden Krieges-Begebenheiten ihrige Dienste gleich allen Feldt-Trommetern verrichten müssen, desgleichen auch so wohl als ehrliche Feldt-Trommeter (der Ritterlichen Kunst ohne Nachtheil) billich und recht gehalten, wie auch tractiret werden sollen, da einer sein Jahr ausgedienet, und nicht mehr bey seinem Herrn verbleiben wolte, solte solcher Herr, neben Ertheilung eines Abschieds, ihme auch seine Besoldung oder Liedt-Lohn richtig und ohne Abgang zu bezahlen schuldig seyn, so fern er aber in Güte solches nicht bekommen möchte, biß dahin zur völligen Contentirung, ihme kein Trommeter oder Heer-Paucker gestattet, und solche Adeliche Ritterliche Kunst bey allen löbl. Gerichten, laut ihrer erlangten Reichs-Privilegien, geschützet werden sollen.

Zum Eilfften, da ein Lehr-Junge in wehrenden seinen Lehr-Jahren sich dergestalten in seinen Feld-Stücken qualificirte, also daß er gleich einem braven ehrlichen Feldt-Trommeter, seine Dienste in allen Begebenheiten zu præstiren capable wäre, solle dem Lehr-Printzen zwar zuläßig seyn, demselben in Condition oder in das Feldt, oder anderer billiger Orten zu verlassen, ehe und bevor aber solle dieser sein Lehr-Jung beyden Oristen oder Zwey ältesten Trommetern, oder Heer-Pauckern die gewöhnliche Feld-Stück accurat geblasen, und ein Paucker geschlagen haben, wodurch er vor tauglich befunden, und approbiret worden seye, so dann könne der Lehr-Printz, seinen Nutzen mit dem Jungen schaffen, biß so lang die bestimte Lehr-Zeit verlauffe, iedoch mit diesem und zwar sonderlichen Vorbehalt, daß er Lehr-Printz seinen Lehr-Jungen einem General, Obristen, oder Rittmeister oder Befehlshaber von dem ersten halben Theil des Lehr-Gelds und Auffdings-Unkosten nehmlich per sechzig Thaler Rheinisch nicht anderst oder mehr alß ein Jahr lang, vor den Andern halben Theil ingleichen Unkosten bestehendt gleichfals nicht mehr als ein Jahr lang zu dienen überlasse. Wann dann aber ein General, Obrist, Rittmeister oder Befehlshaber einen Lehr-Jungen auff seine Speesen und Unkosten zu der Ritterlichen Kunst aufdingen lassen, und nicht anders, als um die Abdienung mit dem Lehr-Printzen contrahiren wolte; Solle dieses endlich wohl auch zugeläßig seyn, aber dergestalt, daß der Lehr-Jung mit gebührlicher weissen Zeuges Versehung und andern Nothwendigkeiten nebst denen Zwey Lehr-Jahren, nicht über ein Jahr lang abzudienen verbunden seyn solle; Widrigen Fals, Krafft dieses Puncts, der Lehr-Junge weiter verbunden zu seyn, auff keine Weise gestattet werden, und der Lehr-Printz umb Funfftzig Reichs-Thaler ad Cassam gestraffet werden solle.

Ferners solle auch ein General, Obrister, Rittmeister oder Befehlshaber, wie die Nahmen haben mögen, keinem Trommeter oder Heer-Paucker erben, und da ein Trommeter oder Heer-Paucker unter wehrendem Herrschafft Dienst, oder beym Regiment Todes verbliebe, sollen Sie alle seine Verlassenschafft, Besoldung und Rest denen Weibern, Kindern oder Befreundten darzureichen schuldig sein, da aber kein Befreundter vorhanden, der mehrgemeldten Cassa heimbfallen solle davon nachfolgende Ausgaben zu bestreiten.

Zum Zwölfften, ist einhellig beschlossen, alle Quatember-Zeiten, und wie es die Herren-Geschäffte zulassen, oder so es anders nöthig erfodert wird, eine General-Zusammenkunfft zu halten, darbey, auff Erfodern, alle ehrliche Trommeter und Heer-Paucker erscheinen sollen; Denen jedesmahl die hochlöbl. Röm. Kayserl. Reichs-Privilegia vorgelesen werden, alda alle Irrungen und Händel zu entscheiden, und wann einer bey solcher Versamlung umb einen Mißbrauch Wissenschafft tragete, solchen aber nicht andeutete, oder so gar ohne höchstwichtige Ursachen nicht erscheinete, solcher nach Erkäntniß gestraffet werden solle, dann solle auch jeder ehrlicher Hof- und Feld-Trommeter und Heer-Paucker jedes Jahr in die Cassa, welche, laut des dritten Puncts, an einem jeden Hof der Obriste Trommeter, nebst zweyen seinen ältesten Mit-Consorten, zu verwahren hat, einen Gulden zu reichen und denselben der älteste Regiments- oder des commandirenden General-Feld-Marschalls Feld-Trommeter, einzufodern haben, so dann seiner Hof-Cassa, worunter er stehet, zu liefern schuldig seyn, davon man alle Quatember für die Lebendige und ihren gedeylichen Wohlstandt, in honorem St. Gabrielis Archangeli, als unsers Patronen in der Kayserl. Residentz-Stadt und an andern hohen Höfen und Orten ein Lob für die Abgestorbene ein Seel-Ambt celebriren lassen, oder aber wie es andern Königl. Chur- und Fürstlichen Höfen Gelegenheit und Devotion mit sich bringet, auch für arme Wittiben, Waysen, blessirte arme Trommeter und Heer-Paucker solches Leg-Geld angewendet werden solle. Desgleichen sollen alle privat-Cassen zu eines jeglichen Landes-Fürstens Trommeter Haupt-Cassa von ihren Einkünfften jährlich den achten Theil, zu Erhaltung der Adelichen Ritterlichen freyen Kunst zu übermachen verbunden seyn, welche also ihre Quotam, oder Gebührnüssen nicht entrichten werden, oder wolten, dieselbe also lang einen oder mehr Jungen zu lehren nicht Macht haben und beynebens einer billig befundenen Straffe unterworffen seyn sollen.

Weilen dann schlüßlichen alles erdenckliches hierinnen nicht ausdrücklich angedeutet werden kan, also auch alle vorfallende Casus und Mißbräuche auch deren jederseits Obristen und ältesten Hof-Feld-Trommetern und Heer-Pauckern Gutachten gerichtet, auch nach in Recht und Billigkeit gegründeten Erkäntnüß abgestraffet werden solle.

Und uns darauff unsere und obgedachter Churfürsten, Fürsten und Ständen Obriste Hof- und Feld-Trommetere und Heer-Paucker, sämbtliche unterthänigst gehorsambst angeruffen und gebeten, daß Wir Ihnen solch oberzehlte erläutert und verbesserte Puncten und Articulen, als ietzt regierender Röm. Kayser, alles ihres Inhalts und Begriffs gleicher gestalt gnädigst bestätigen wollten.

Wann wir nun gnädigst wahrgenommen und betrachtet, solch ihr der Hof- und Feldt-Trommetere und Heer-Pauckere ziemliche Bitte, besonders aber gnädiglich angesehen, die bey Uns von Chur- und Fürsten für dieselbe eingelegte Fürschrifften, nicht weniger die getreu-gehorsamb, und willigste Dienste, welche Sie sowohl Uns, als Unsern Vorfahren, am Reich, Römischen Kaysern und Königen, zu Kriegs- und Friedens-Zeiten, zumahlen in dem letzten wider den Erb-Feindt Christlichen Nahmens, in Unserm Erb-Königreich Hungarn lang jährig gedaureten schweren Türcken-Krieg und wider die Cron Franckreich geführten verschiedenen Reichs-Kriegen mit Darstreckung Leib, Ehr, Guts und Bluts gantz tapffer und Mannhafft erzeigt und bewiesen haben, und hinführo gegen Uns, das heilige Römische Reich und unser Ertz-Haus Oesterreich, und ein jedweder insonderheit mehr hochgedachte Unsere und des heiligen Römischen Reichs Churfürsten, Fürsten

sten und Ständen zu thun und zu leisten, des unterthänigsten Erbietens seynd auch wohl thun mögen und sollen;

So haben wir Ihnen hierauff und in Ansehung oberzehlt ihrer treuen Diensten, und zumahl auch darumben, damit nicht allein unter Ihnen denen Hof- und Feld-Trommetern, auch Heer-Pauckern und denen Lehr-Jungen mehrere Zucht, Ehrbarkeit, Redlichkeit und Achtung gebehret, sondern auch deren freye Ritterliche Kunst, Ehr, Nutz, und Auffnehmen, deste mehr dadurch befördert werde, die obberührte erläutert und verbesserte Articul und Satzungen alles Ihres Inhalts und Begriffs gnädiglich bestättiget.

Bestätigen Ihnen die auch hiemit von Römischer Kayserlicher Macht Vollkommenheit wissentlich, in Krafft dieses Brieffs, und meinen, setzen und wollen, daß nun hinführo solche verbessert und erläuterte Articuln, alles ihres Inhalts, kräfftig und mächtig seyn und bleiben, stet, vest und unverbrüchlich gehalten und vollzogen, die offtgedachte Hof- und Feld-Trommetere und Heer-Pauckere, auch sich deren geruhiglich gebrauchen und geniessen sollen, und mögen, von Recht oder Gewohnheit, von allermänniglich unverhindert, doch solle diese Unsere Ihnen denen Hoff- und Feldt-Trommetern und Heer-Pauckern gethane Kayserliche Gnade und ertheilte Bestetigung obbesagter ihrer Satzungen des Königs in Pohlen als Churfürsten zu Sachsen Liebden und Dero Nachkommen, an deren habenden Rechten und Gerechtigkeiten, alß der Trommetere und Heer-Pauckere hohen Patron und Richtere, ohnnachtheilig und ohne Schaden seyn.

Und gebieten darauff allen und jeden Churfürsten, Fürsten, Geist- und Weltlichen, Prælaten, Graffen, Freyen, Herrn, Rittern, Knechten, Landt-Marschallen, Lands-Hauptleuten, Land-Voigten, Hauptleuten, Vitzdombden, Voigten, Pflegern, Verweesere, Ambtleuten, Land-Richtern, Schuldtheissen, Bürgermeistern, Richtern, Räthen, Bürgern, Gemeinden, und sonst allen andern Unsern und Reichs, auch Unserer Erb-Königreichen, Fürstenthumben und Landen Unterthanen und Getreuen, was Würden, Stands oder Wesens die seyndt, ernst- und vestiglich mit diesem Brieff und wollen, daß Sie die vielgedachte Hof- und Feld-Trommetere und Heer-Pauckere, auch alle ihre Nachkommen, bey obberührten erläutert und verbesserten Articuln und Satzungen, auch dieser unser Kayserlichen hierüber gethanen Bestätigung geruhiglich und ohnverhindert bleiben lassen, nicht dringen, bekümmeren, noch beschweren, vielweniger das jemands andern zu thun gestatten, in keine Weyse noch Weg, als lieb einem jeden insonderheit ist, Unsere und des Reichs schwere Ungnad und Straffe, und darzu ein Pön, nemlich zwantzig Marck löthigen Goldes zu vermeiden, die ein jeder, so offt er freventlich hierwieder thäte, uns halb in unser und des Reichs Cammer, und den andern halben Theil mehrgedachten Hof- und Feld-Trommetern und Heer-Pnuckern auch allen deren Nachkommen in ihre Cassam, allwo dieselbe diese jederzeit haben, und bestellen werden, unnachläßiglich zu bezahlen verfallen seyn sollen.

Mit Uhrkundt dieses Brieffes besiegelt, mit Unsern Kayserlichen anhangenden Insiegel, der geben ist in Unser Stadt Wien, den Funffzehenden Tag Monaths Octobris, nach Christi Unsers lieben HErrn und Seeligmachers Gnadenreichen Geburth, im Siebenzehen Hundert und Fünffzehenden, des Römischen im Fünfften, des Hispanischen im Dreyzehenden, des Hungarischen und Böheimbschen auch im Fünfften Jahre etc.

Carl.

Vt. **Friederich Carl, Graff von Schönborn, Buchheim und Wolffsthal.**

Ad Mandatum Sac. Cæs. Maj. proprium.

C. F. V. Glandorff

CCCLVIII.

Kayserliches Commissions-Decret, die Notification des am 13. Aprilis 1716. zu Wien gebohrnen jungen Printzens Leopolds, Ertz-Hertzogs zu Oesterreich und Printzens von Asturien etc. an den Reichs-Convent betreffend, de Dat. 20. April. 1716.

publice dictirt Regensburg den 20. Aprilis 1716. per Moguntinum.

DEr Römisch-Kayserlichen Maj. würcklich geheimer Rath, und zu gegenwärtigem Reichs-Tag gevollmächtigter höchstansehnlicher Principal-Commissarius, Tit. Herr Maximilian Carl, Fürst zu Löwenstein-Wertheim ꝛc. sollen deren Churfürsten, Fürsten und Ständen alhier anwesenden vortrefflichen Räthen, Bottschafften und Gesanten hiemit nicht verhalten, was massen von allerhöchstgedachter Ihrer Käyserlichen Majestät an obbesagten Kayserlichen Herrn Principal-Commissarium durch einen Courier anheut ein allergnädigstes Rescript- und darinnen die höchsterfreuliche Nachricht eingekommen, wie daß dem grundgütigsten GOtt mildiglich gefallen, Dero freund-geliebteste Gemahlin Majestät den 13. dieses Nachmittag zwischen 7. und 8. Uhren Ihrer Zeithero getragenen Leibes-Bürde glückl. zu entbinden, und Sie beyde Kayserl. Majestäten mit einem gesunden und wohlgestalten jrngen Printzen, deme Sie in der heiligen Tauff den Nahmen Leopold, mit dem Titul Ertz-Hertzog zu Oesterreich und Printzen von Asturien beylegen lassen, zu seegnen und zu benedeyen. Wann nun hierab forderist der göttlichen allmächtigen Güte schuldigstes Lob und Danck zu sagen, so ist auch nicht zu zweifflen, gleichwie dieser Erfolg sowohl unserm geliebten Teutschen Vaterland dermahleinst nicht weniger zum Trost und Aufnehmen, als ferner gebenedeyter Fortpfantzung des hochlöblichen Ertz-Hauses Oesterreich ersprisset, daß auch also alle wohlgesinte Patrioten sich darob mehr und mehr zu erfreyen Ursach gewinnen, und sämbtliche Churfürsten, Fürsten und Stände alle solche mehr allerhöchst-ermelt Ihrer Kayserl. Majestät und Dero höchstpreißlichen Ertz-Haus zuwachsende glückliche Successen mit sonderbahrer Vergnügung vernehmen, auch dergestalt angenehm empfinden werden, daß Sie selbst einen grossen Theil dadurch zu überkommen vermeinen, und hat aus allerhochstgedacht Ihrer Kayserl. Majestät specialen allergnädigsten Befehl ob höchst-ernanter Kayserlicher Herr Principal-Commissarius davon deren auf alhiesigen hochlöblichen Reichs-Convent versambleten Churfürsten, Fürsten und Stände vortrefflichen Räthen, Bottschafften und Gesanten hiemit geziemende Nachricht ertheilen wollen, denen derselbe damit mit freund-geneigt-und gnädigem Willen wohl zugethan verbleibet. Signatum Regenspurg, den 20. April. Anno 1716.

Maximilian Carl, **Fürst zu Löwenstein-Wertheim.**

(L. S.)

CCCLIX.

Reichs-Gutachten betreffend die an Ihre Kayserl. Maj. vom Reichs-Convent allerunterthänigst gethane Gratulation zu dem neugebohrnen jungen Ertz-Hertzog, de Dat. 20. April. 1716.

Publice dictirt, Regensburg den 21. Aprilis 1716. per Moguntinum.

DEr Römischen Kayserl. Majestät zu gegenwärtig allgemeiner Reichs-Versamblung gevollmächtigten höchst-ansehentlichen Principal-Commissarii, Herrn Maximilian Carl, Fürstens zu Löwenstein-Wertheim Hochfürstl. Gnaden, bleibt hiemit unverhalten: Nachdem Ihro Kayserl. Majestät gefallen, durch ein anheut communicirtes Commissions-Decret dem alhiesigen Reichs-Tag die Ihro von dem grundgütigsten GOtt mildest verliehene Gnade in Entbindung Dero Gemahlin Kayserl. Majestät von Ihrer getragener Leibes-Bürde und Segnung mit einem gesunden wohlgestalten Ertz-Herzogen nnd Printzen von Asturien allergnädigst notificiren zu lassen; Als haben der Churfürsten, Fürsten und Ständen des Reichs bey hiesigem allgemeinen Reichs-Convent anwesende Räthe, Bottschafften und Gesante zu Bezeigung Ihrer schuldigsten Devotion und Respects wegen dieser vorlängst von GOtt erbethener allgemeinen zu des geliebten teutschen Vaterlandes dermahligen Trost, und gebenedeyeter Fortpflantzung des Durchleuchtigsten Ertz-Hauses Osterreich gedeyhender grossen Freude, sowohl der Benachrichtigung halber den allerunterthänigsten Danck erstatten, und zu oberwehnter glücklicher Entbindung und gebohrnen Ertz-Herzogen und Printzen von Asturien in höchstem Respect aus treuem Hertzen und Gemüth frolocken, beeden Seinen Kayserl. Kayserl. Majestät Majestät gratuliren, als dem allmächtigen GOtt inbrünstig anflehen und bitten sollen, mild-väterlich zuverleyhen, daß dieser ihr erstgebohrner junger Ertz-Hertzog und Printz von Asturien in frischer beständiger Gesundheit erhalten werde, zu Seiner Göttlichen Ehre, Ihrer Kayserl. Majestät vollkommensten Vergnügen, Dero Durchleuchtigsten Ertz-Hause zuwachsenden glücklichen Aufnehmen und unsterblicher Glori, zu aller Churfürsten, Fürsten und Ständen des Reichs, auch aller Erb-Königreiche und Lande immerwährender Freude und Consolation mit Annehmung aller Väter-Kayser-Königlich-und Ertz-Herzoglichen Tugenden und heldenmüthiger grosser Tapfferkeit, dem Erb-Feind Christlichen Nahmens aber zum Schröcken, unter Göttlichen starcken Schutz und Seegen in unzahlbahre Jahre hinaus auswachse, Se. Kayserl. Majestät Majestät auch mit noch mehrerer Successsion zu Fortpflantzung Dero glorreichest-Durchleuchtigsten Ertz-Hauses also beglücken wolle, daß der allgemeine Wunsch: Austria erit in orbe ultima, in der That würcklich durch Göttliche Verhängnuß nach Umlauff vieler Seculorum sich verificiret, das Röm. Reich aber durch Se. Kayserl. Majestät unermüdete großmüthige Vorsorge von allen Bedrangnussen erfreuet, und in mehr florirendes Wachsthum gesetzet werde. Womit des Kayserl. Herrn Principal-Commissarii Hochfürstl. Gnaden der Churfürsten, Fürsten und Ständen anwesende Räthe, Bottschafften und Gesante sich geziemend empfehlen. Signatum Regenspurg, den 20. April. 1716.

(L.S.)

Churfürstliche Mayntzische Cantzley.

CCCLX.

CCCLX.

Kayſers Caroli VI. Patent die Arreſtir- und Ausliefe:ung des mit denen Türcken in einem gefährlichen Complot ſtehenden Marquis de Langalerie betreffend, de Anno 1716.

WIr Carl der Sechſte von GOttes Gnaden, Erwählter Römiſcher Käyſer, zu allen Zeiten Mehrer des Reichs, in Germanien, zu Hiſpanien, Böheim, Dalmatien, Croatien und Sclavonien König, Ertz-Hertzog zu Oeſterreich, Hertzog zu Burgund, Steyer, Kärnten, Crain und Württenberg, Graf zu Tyrol etc. etc. Entbieten allen und ieden Churfürſten, Fürſten, Geiſt- und Weltlichen Prälaten, Graffen, Freyherren, Rittern und Knechten, und ſonſt allen andern Unſern und des Reichs, auch benachbarten Kriegs-Generalen, hohen und niedrigen Officierern, und geſamter Soldateſca zu Roß und Fuß, was Würden, Standes und Weſens die ſind, denen dieſes Unſer Kayſerliches Patent fürkommt, und damit erſuchet werden, Unſere Freundſchafft, Vetter- und Oheimlichen Willen, Kayſerl. Huld, Gnade und alles Gutes: Und geben Euer Libden Libden und And. And. und Euch hiermit Freund-Vetter-Oheim-gnädiglich und gnädigſt zu vernehmen; Daß nachdem Uns über die in allen eine Zeithero gedruckte und geſchriebene Zeitungen von des Marquis de Langallerie Vorhaben, welcher von der Cron Franckreich im letzten Italiäniſchen Krieg herüber getreten, und hernach in Unſern Dienſten eine kurtze Zeit als General der Cavallerie geweſen, aber ſeines verdächtigen Verhalts und Art wegen, bald wieder entwichen iſt, umſtändliche Nachrichten von unterſchiedenen Orten herzu gekommen, daß er ſich in GOtt- und Ehrvergeſſene Anſchläge gegen die werthe Chriſtenheit vertieffe, und zu deren Ausführung mit dem Erb-Feind des Chriſtlichen Geblüts und Namens gewiſſe Bündniſſe errichtet, Wir als Haupt der Chriſtenheit, aus Unſerer derſelben ſchuldig väterliche Vorſorge und Beſchützung zu Vernichtigung einer ſo gottloſen Unternehmung denſelben ſamt ſeinen bey ſich habenden Leuten, wo ſelbige auf des Römiſchen Reichs Boden betreten werden ſolten, zur gefänglichen Hafft zu ziehen, und nach Unſerm Kayſerlichen Hof-Lager unter guter Wacht zu bringen, die Kayſerliche Verordnung ergehen laſſen. Zu deſſen Vollzug nun, erſuchen wir Euer Libden Libden And. And. und Euch hiermit Freund-Vetter-gnädiglich und gnädigſt, denen Unſern aber ernſtlich befehlende, diejenigen Officirer und Mannſchafft, welche gedachten Langallerie und ſeine Bediente wohlverwahrter anher zu begleiten befehlichet werden, durch dero oder Unſere Lande und Gebiete ſamt bey ſich habenden Wagen, Pferden und Sachen frey und ungehindert paſs- und repaſſiren, ihnen auch, zu Beſchleunigung ihrer Reiſe, mit benöthigten Wagen, Vorſpann, Pferden, und Lebens-Mitteln, Reichs-Satzung- und Etappen-mäßig an die Hand gehen, auch ſonſt allen guten Willen angedeyen zu laſſen; Dadurch geſchiehet der Chriſtenheit und der werthen Nachwelt von Euer Libden Libden And. And. ein guter Dienſt, und Uns zugleich ein Dancknehmiger Gefallen, und erſtatten daran allerſeits Unſern gnädigſten ernſtlichen Willen und Meynung. Geben in Unſerer Stadt Wien den Acht und zwantzigſten Junii, Anno Siebzehen hundert und Sechzehen, Unſerer Reiche des Römiſchen im Fünfften, des Hiſpaniſchen im Dreyzehenden, des Hungariſchen und Böheimiſchen aber im Sechſten.

Carl.

(L. S.)

Vt. **Friedrich Carl Graff von Schönborn.**

Ad Mandatum Sac. Caſ Majeſt. proprium,

F. V. Glandorff.

CCCLXI.

Ejusdem Patent wegen Arreſtir- und Auslieferung des gleichfalls mit denen Türcken intereſſirten Comte de Linange, de Anno 1716.

WIr Carl der Sechſte von GOttes Gnaden, Erwähleter Römiſcher Kayſer, zu allen Zeiten Mehrer des Reichs, in Germanien, zu Hiſpanien, Hungarn, Böheim, Dalmatien, Croatien und Sclavonien König, Ertz-Hertzog zu Oeſterreich, Hertzog zu Burgund, Steyer, Kärndten, Crain und Württenberg, Graff zu Tyrol etc. etc. Entbieten N. allen und ieden Churfürſten, Fürſten, Geiſt und Weltlichen, Prälaten, Grafen, Freyherren, Rittern, Knechten, auch ſonſt allen andern Unſerm und des Reichs, auch Unſerer Erb-Königreiche, Fürſtenthum und Landen, Unterthanen und Getreuen, ſo dann allen und ieden, Unſern und des Reichs Kriegs-Generalen, hohen und niederen Officirern und gemeinen Soldaten zu Roß und Fuß, wie die Nahmen haben, was Würden, Standes und Weſens die ſeynd, denen dieſes Unſer Kayſerliches Patent fürkomt, und darmit erſuchet werden, Unſerm Freund-Vetter- und Oheimlichen Willen, Kayſerliche Hulden, Gnad und alles Gutes; Und geben Euer Libden Libden And. And. und Euch hiermit Freund-Vetter-Oheim-gnädiglich und gnädigſt zu vernehmen, wie es deroſelben und Euch, ohne dem aus öffentlichen Zeitungen und ſonſten ſchon bekandt ſeyn wird, was maſſen der Marquis de Langallerie nebſt ſeinem ſogenannten Neveu, Conte de Linange, Prince du Saint Empire & de Chabanois &c. in gottloſe der Chriſtenheit ſehr gefährliche Anſchläge und Verbündnüs mit dem Erb-Feind, dem Türcken ſich eingelaſſen habe, und ſolche zum Vollzug zu bringen, Schiffe, Leute und Kriegs-Gereitſchafften auf des Heiligen Römiſchen Reichs Boden aufzubringen im Werck begriffen geweſen ſey; Nachdem nun wir aus der Uns als Römiſcher Kayſer und Haupt der Chriſtenheit für ſelbige obliegenden Vorſorge und Schutz, zu Vernichtung ſolcher vermeſſener boßhaffter Unternehmungen, verſchiedener Orthen im Reich die Verordnung ergehen laſſen, gedachten Marquis Langallerie und Linange, ſamt ihren bey ſich habenden Leuten, zur gefänglichen Hafft zu ziehen, und nach unſerm Kayſerlichen Hof-Lager unter guter Wacht zu bringen, hierzu auch zweiffelsohne aus Göttlicher Verhängnüß ſich die Gelegenheit ereignet, und vorgedachte unſere Verordnung vom getreuen GOtt und die Chriſtenheit liebenden Chur- und Fürſten des Reichs gehorſamſt vollzogen worden, folglich wie der Langallerie als auch der Linange Uns zu überliefern iſt.

So erſuchen wir Euer Libden Libden And. And. und Euch hiermit Freund-Vetter-Oheim-gnädiglich und gnädigſt, denen Unſrigen aber ernſtlich befehlende, diejenige Officierer und Mannſchafft, welche gedachten Langallerie und Linange, ſamt ihren Bedienten, Folgere und Helffere, es ſeyn Chriſten oder Juden, und deren Schrifften und Sachen, die ſich unter dieſen ſich ſelbſt, als Fürſten und Landgrafen des Heiligen Reichs aufgeworffenen liederlichen Tropffen in Unſere und des Reichs Bothmäſſigkeit geworffen, wohlbewahrter anhero zu begleiten befehliget worden, durch dero und Unſere Lande und Gebiethe mit bey ſich habenden Wägen, Pferden und Sachen frey und ungehindert paſs- und repaſſiren, ihnen auch zu Beſchleunigung ihrer Reiſe, mit benöthigten Wägen, Vorſpann, Pferden und Lebens-Mitteln Reichs-Satzungs- und Etappen-mäßig an die Hand gehen, auch ſonſt allen guten Willen angedeyen zu laſſen. Dadurch geſchiehet der Chriſtenheit und der werthen Nachwelt von Euer Libden Libden And. And. ein guter Dienſt, und Uns zugleich ein Dancknehmender Gefallen, und erſtatten daran allerſeits Unſern gnädigſten und ernſtlichen Willen und Meynung. Geben in Unſerer Stadt Wien, den vierzehenden Julii Anno Eintauſend Sieben hundert Sechzehen, Unſerer Reiche des Römiſchen im Fünfften, des Hiſpaniſchen im Dreyzehenden, des Hungariſchen und Böheimiſchen aber im Sechſten.

Carl.

(L. S.)

Vt. **Friedrich Carl von Schönborn,**

Ad Mandatum Sacræ Cæſareæ Majeſtatis proprium,

E. F. V. Glandorff.

CCCLXII.

Kayſerlich Commiſſions Decret, worinn des bißherigen höchſtanſehnlichen Kayſerl. Herrn Principal-Commiſſarii Fürſtens von Löwenſtein-Wertheim Hoch-Fürſtlichen Gnaden, nach überkommenem Gouverno zu Mayland, ſich von der Reichs-Verſammlung zu Regenſpurg beurlauben, de Dat. 11. Nov. 1716.

publice dictirt Regensburg den 19. Nov. 1716.

per Moguntinum.

DEr Römiſchen Kayſerlichen Majeſtät, unſers allergnädigſten Herrn, würcklicher geheimer Rath und zu fürwährender allgemeiner Reichs-Verſamblung bevollmächtigter Principal-Commiſſarius, auch General-Gubernator des Staats von Meyland, Tit. Herr Maximilian Carl, Fürſt zu Löwenſtein-Wertheim ꝛc. hat der Churfürſten, Fürſten und Ständen des Heil. Röm. Reichs daſelbſt anweſenden fürtrefflichen Räthen, Bottſchafften und Geſanten unverhalten laſſen ſollen, und iſt denenſelben ohnedeme wiſſend, welchergeſtalten allerhöchſtgedacht Ihre Kayſerliche Majeſtät Sie zu Dero Kayſerl. Hof-Lager anhero nach Wien auf eine kurtze Zeit zu beruffen geruhet. Nun haben zwar höchſtgedachter Herr Principal-Commiſſarius bishero der beſtändigen tröſtlichen Hoffnung gelebet, vor Dero völligen Abzug von Regensburg annoch die Ehre und das Vergnügen zu haben, von ſämbtlichen deren Churfürſten, Fürſten und Ständen daſelbſtigen fürtrefflichen Räthen, Bottſchafften und Geſanten, und einem ieden beſonders ſich perſönlich zu beurlauben, mithin für die, die 4. Jahr hindurch, da Deroſelben von Ihro Kayſerl. Majeſtät das höchſtanſehnliche Principal-Commiſſariat anvertrauet geweſen, empfangene Bezeigungen, Ehren und Höfflichkeiten allgeziemenden Danck zu erſtatten; Nachdeme aber die ohnunterbrochene Reichs-Vätterliche Sorgfalt der Röm. Kayſerl. Majeſtät dem allgemeinen Reichs-Tag ohne Dero Principal-Commiſſion länger nicht zu laſſen entſchloſſen, folgſam Dero Herr Nachfolger, Tit. Cardinalens zu Sachſen-Zeitz Durchleuchtigſte Eminenz allbereits in procinctu ſtehen, nach der allgemeinen Zuſammenkunfft

kunfft des Heil. Reichs forderist abzugehen, bey dem von allerhöchstgedach Ihrer Kayserl. Majestät vorernanten höchstansehnlichen Principal-Commissario, Fürsten von Löwenstein, anvertraute Gouverno zu Meyland aber nicht weniger seine Gegenwart schleunig erforderlich ist: So bedauren Dieselbe sehr, von obgedachtem Dero Vorhaben sich abgehalten zu sehen, und haben dahero ein solches hierdurch vollziehen und versichern wollen, daß Deroselben nichts angenehmers werde seyn können, als in allen sich ereignenden Vorfallenheiten Dero für der Churfürsten, Fürsten und Ständen fürtreffliche Räthe, Bottschafften und Gesante insgesamt, und einen ieden derselben ins besondere, iederzeit getragene Hochachtung und Zuneigung werckthättig darzuthun, gestalten Sie darzu alle vorkommende Gelegenheiten iedesmahl mit sonderbahren Vergnügen ergreiffen und erweisen werden, daß dieselbe denen offtermeldten fürtrefflichen Räthen, Bottschafften und Gesanten mit freund geneigt- und gnädigen Willen beständig wohl zugethan verbleiben. Signatum Wien, den 11. Novembris, 1716.

Maximilian Carl, **Fürst zu Löwenstein-Wertheim.**
(L. S.)

CCCLXIII.

Conclusum trium Collegiorum S. R. Imp. enthaltend die gebührende schuldigste Danckſagung und Gratulation an des Fürsten von Löwenstein-Wertheim Hoch-Fürstl. Gnaden, auf dero schrifftliche Beurlaubung von dem Reichs-Convent zu Regenſpurg, de Dat. 27. Nov. 1716.

publice dictirt, Regensburg den 28. Nov. 1716.
per Moguntinum.

Als in allen dreyen Reichs-Collegiis das am 19. hujus dictirte Kayserliche Commissions-Decret, die Beurlaubung des bisherigen Kayserlichen Herrn Principal-Commissarii, Maximilian Carls, Fürsten zu Löwenstein Fürstlicher Gnaden, numehrigen Kayserlichen General-Gubernatoris des Staats von Meyland betreffend, ordentlich vorgetragen und erwogen, in was obligeanten Contestationen Se. Fürstl. Gnaden nicht allein gegen hiesige Gesantschafften insgesambt, sondern auch eine iede ins besondere Ihre hochgeschätzte Zuneigung dahin zu erkennen gegeben, daß Sie die Ihnen von Reichs-Convents wegen iederzeit bezeigte Hochachtung mit sonderbarem Vergnügen zu erkennen alle Gelegenheit ergreiffen würden, dabey aber nur bedaureten, daß Ihnen des übertragenen Kayserlichen Gouverno halber die Zeit nicht zugelassen, von hiesigen Gesanten und einem ieden besonders, sich persöhnlich zu beurlauben: So ist dafür gehalten und geschlossen worden, daß Seiner Fürstlichen Gnaden von Löwenstein nicht allein wegen der gegenwärtigen allgemeinen Reichs-Versamblung in genommener Beurlaubung bezeigten Contestation und zugedachten Gütigkeiten, sondern auch für anwesende sämbtliche Gesantschafften, und einen ieden ins besonder zu erkennen gegebenen geneigt- und gnädigen Willen, womit Sie dieselbe in obgedachtem Kayserlichen Commissions-Decret beehret, vornehmlich aber für die in Zeit des 4. jährig obgehabten Kayserlichen Principal-Commissariats zu Kayserlicher Majestät des gantzen Römischen Reichs und Publici Dienst und Besten in denen beschwerlichsten Krieges-Zeiten und wüchtigsten Reichs-Vorfallenheiten angewendete unverdrossene viele Mühe und Sorge der gebührende schuldigste Danck zu erstatten, anbey Deroselben zu antrettendem Kayserlichen Gouverno des Meyländischen Staats zu mehrerm Aufnehmen Ihres Fürstlichen Hauses und dadurch Dero Posterität erworbenen Ruhmwürdigen Nahmens, nicht weniger zu Dero Dahin-Reise alles Glück und göttlicher Seegen in geziemenden Respect anzuwünschen, gestalten dan auch der Churfürsten, Fürsten und Ständen des Reichs bey allhiesigem allgemeinen Reichs-Convent anwesende Räthe, Botschafften und Gesante Seiner Fürstlichen Gnaden zu beharrlich fortwährenden Gewogenheit und gnädigen Andencken zu empfehlen seye. Signatum Regenspurg den 27. Novembris 1716.

(L. S.)
Churfürstliche Maynzische Cantzley.

CCCLXIV.

Kayserlich Creditiv vor des Herrn Cardinals von Sachsen-Zeitz Durchläuchtigste Eminenz, als höchstansehnlichen Kayserl. Herrn Principal-Commissarium zum Reichs-Tage zu Regenspurg, de Anno 1716.

publice dictirt, Regensburg, den 6. Dec. 1716.
per Moguntinum.

Carl der Sechste von GOttes Gnaden erwehlter Römischer Kayser, zu allen Zeiten Mehrer des Reichs etc. Ehrsame, Hoch- und Wohlgebohrne, Edle, Ehrsame, Gelehrte, Liebe Andächtige und Getreue. Euch ist bekant, welchergestalten Wir den Hochgebohrnen Unsern lieben Oheim und Fürsten, auch Kayserlichen Geheimen Rath, Maximilian Carln, Fürsten von Löwenstein-Wertheimb, das Gouverno Unseres Hertzogthums und Staats von Mayland gnädigst anvertrauet, und dessen baldigen Antritt befohlen haben. Wie nun dadurch die von Demselben einige Jahr hero bey fürwährender Reichs-Versamblung vertrettene Kayserliche Principal-Commissariat-Stelle erlediget worden; also seynd Wir aus Reichs-Vätterlicher Sorgfalt bedacht gewesen, solche mit einem ansehnlichen, tauglichen Unserm Repræsentanten aufs förderlichste wieder zu ersetzen, und hierzu den Hochwürdigen in GOtt Vattern und Durchleuchtig-Hochgebohrnen Herrn Christian August, der Heiligen Römischen Kirchen Cardinaln, Hertzogen zu Sachsen, Ertz-Bischoffen zu Gran, Unsers Königreichs Ungarn Primatem, Groß-Cantzlern und Administratorn des Bistumbs Raab, des Ertz-Stiffts Cölln Dohm-Probsten und Thesaurarium und der Balley Thüringen Stathaltern, Unsern Kayserlichen Geheimen Rath, lieben Freund, Oheim und Fürsten, in Ansehung so wohl deroselben vornehmen Reichs-Fürstlichen Geburth und Uns bekanten rühmlichen teutsch-patriotischen Eiffers, Treu und Liebe für das wertheste Vatterland, als in Reichs- und Welt-Geschäfften aus denen bereits viel Jahr hindurch Unseren glorwürdigsten Vorfahren Uns Uns Mst Ihro anvertraut-gewesten Verrichtungen erworbenen stattlichen Erfahrenheit und deswegen zu Sr. Liebden setzenden gnädigsten Vertrauens ausersehen und aufgetragen, sich ohne Verzug nach Regensburg zu erheben, um bey dasiger Reichs-Versamblung gedachtes Kayserliches Commissariat-Ambt von unsertwegen zu verwalten und fortzuführen, mithin all dasjenige befördern zu helffen, was zu Unseren und des heiligen Reichs Diensten, Aufnahm und Besten wird können gedeylich seyn, zu welchem Ende Wir Se. Liebden nebst Unserem offenen Kayserlichen Gewalts-Brief mit dieser Unserer Kayserlichen Beglaubigung an Euch insgesamt versehen haben, gnädigst begehrende, Ihr wollet dieselbe, als Unsern Kayserlichen Gevollmächtigten Principal-Commissarium und Repræsentanten erkennen, ehren und achten, Ihro in gegenwärtigen Reichs-Tags-Sachen, gleich Uns selbsten, vollkommenen Glauben beymessen, und Euch gegen Sie in allen vorfallenden Geschäfften und in Unserm Nahmen Euch eröffnenden Resolutionen, dem Herkommen nach, also willfährig förderlich und gewührig erzeigen, wie es von Uns, dem allgemeinen Vatterland teutscher Nation und der werthen Christenheit zum Besten angesehen, auch zu eines ieden getreuen Churfürsten, Fürsten und Stände des Reichs selbst eigener Wohlfahrt und Sicherheit nöthig, und Unsere Kayserliche gnädigste Zuversicht zu Euch disfalls insgesambt und einem ieden ins besonder vollkommen gestellet ist. Wir seind solches förderist gegen Eure Principalen und Obere, dan auch gegen Euch respective Freund-Vetter-Oheim gnädiglich und gnädigst zu erkennen geneigt, und verbleiben Euch sambt und sonders mit Kayserlichen Gnaden wohl gewogen. Geben in unserer Stadt Wien den 11. Novembris Anno 1716. unserer Reichen des Römischen im 6ten, des Hispanischen im 14ten, des Hungarischen und Böhmischen aber ebenfalls im Sechsten.

Carl.
(L. S.)
Vt. Friedrich Carl, **Graff von Schönborn.**
Ad Mandatum Sacræ Cæſ. Majeſtatis proprium
E. F. **von Glandorff.**

Inscriptio:
Denen Ehrsamen, Hoch- und Wohlgebohrnen, Edlen, Ehrsamen, Gelehrten, Unsern lieben Andächtigen und Getreuen N. und N. der zu gegenwärtigem Reichs-Tag nach Regensburg beschriebener Churfürsten, Fürsten und Ständen des Reichs gevollmächtigten Räthen, Bottschafften und Gesanten.

CCCLXV.

Votum commune Evangelicorum, betreffend den Vergleich über die zwischen denen Catholischen und Evangelischen Gesandschafften in Comitiis lange Jahre her obgewaltete Differenz und Irrung, wegen der im Titul der Herren Cardinäle, wann selbige auff dem Reichs-Tag die höchstansehnliche Käyserliche Principal-Commission versehen haben, enthaltenen Expression: Der heiligen Römischen Kirchen, oder des heiligen Stuhls zu Rom, wie solches den 11. Jan. 1717. in allen dreyen Reichs-Collegiis ad Protocollum gegeben worden.

Demnach eine geraume Zeit her bey denen Herren Cardinälen der Römischen Kirchen, welche die Höchstansehnliche Kayserliche Principal-Commission bey dieser Hochlöblichen Reichs-Versammlung auf sich gehabt, wegen der Titulatur in denen Reichs-Gutachten Irrung und verschiedene Mißverständnüß unter denen vortrefflichen Gesantschafften von beederseits Religionen obgeschwebet, und Catholischer Seits auf der Benennung **der Heiligen Römischen Kirchen** bestanden worden, ein solches aber von denen Evangelischen Churfürsten, Fürsten und Ständen nicht mit angegangen worden, noch werden können, woraus zuletzt erfolget, daß es zu der sonst gewöhnlichen Form eines Reichs-Guttachtens nicht zu bringen gewesen, sondern anstatt

an statt dessen die Conclusa Collegiorum der Kayserlichen Höchstansehnlichen Commission gebührend eingereichet worden; Und dan bey des ietzigen Höchstansehnlichen Herrn Principal-Commissarii, des Herrn Cardinals von Sachsen-Zeitz Durchl. die Sache hinwiederum, und dabey ein und andere Vorschläge und Temperamenta vorgekommen, insonderheit daß man beederseits Benennung unter und neben einander, als vor die Herren Römisch-Catholischen die Titulatur

Der Heiligen Römischen Kirchen:

Vor die Herren Evangelische aber allein:

Römischen Kirche.

In denen abzugebenden Reichs-Gutachten folgender Gestalt:

Der { Heil. Römischen / Römischen } Kirchen

setzen könte; So lässet man es zwar Evangelischer Seits sub spe rati also, iedoch mit dem ausdrücklichen Beding und Verwahrung, geschehen, daß man so wenig ietzt als künfftig einigen Theil in obgedachten Wort: **Der Heil. Römischen Kirche** durchaus nicht nehmen, sondern (wie es ohnedem einem ieden in die Augen fallen muß) die Benennung **der Heiligen Römischen Kirchen, des Heiligen Apostolischen Stuhls** allein denen Catholischen überlassen, die Benennung aber **der Römischen Kirchen, oder Stuhls zu Rom** nur von sich, Evangelischen verstanden haben will. Allermassen man sich in Krafft dieses, und zwar ein vor allemahl aufs feyerlichste dieserwegen verwahret haben, und es also bedingen, auch der Hoffnung leben will, daß vorbemelte Unter- und Nebeneinandersetzung zweyerley auf beyde Religions-Verwandte Theile gehende Benennung bey künfftiger Abfassung derer Reichs-Guttachten iedesmahl also und nicht anders von einem Hochlöblichen Chur-Maynzischen Directorio bey allen unfehlbahr werde beobachtet werden. Wiedrigenfalls, und da darinnen einiger, dem Evangelischen Wesen ohnedeme nie zum Nachtheil auszudeutender Mangel wieder Verhoffen erscheinen solte, man an gegenwärtige Erklährung überall nicht weiter gebunden, vielmehr im Gegentheil auf die [illegible]ergebung derer Conclusorum, statt der G[illegible]lichkeiten (wie zuletzt geschehen) fest bestehen will. [illegible]n Kayserlic[illegible]

CCCLXVI.

Derer Herren Catholischen Gesandten darauf hinwieder gethane Anzeige, de Anno 1717.

Die sämtliche Herren Catholische Gesante hätten aus denen abgelesenen, der Augspurgischen Confessions-Verwantten Herren Gesantten Meinungen vernommen, was **Dieselbe** bey dem Ingreß des Gutachtens occasione der Worte: **Der Heil. Römischen Kirchen** für Gedancken führeten. Nachdeme Catholici nun sich wohl erinnerten, was in dieser Sache vorgegangen, und daß in letztern Jahren darüber kein Vergleich oder Schluß gemacht, oder was nachgegeben worden; So wolte man das in Vorschlag gebrachte Temperament gleichmäßiger Weise sub spe rati pro nunc in so lange annehmen, bis man sich hiernechst eines nähern expedientis unter beyderseits Religions-Verwantten verglichen. Und gleichwie die Augspurgische Confessions-Verwantte Herren Gesantte an dem Wort **Heilig** keinen Theil nehmeten, ein so anders anzeigten und reservirten; Also wolten die Catholische Herren Gesantte solches letztere dahin gestellet seyn lassen, auch an Auslassung des Worts **Heilig** in dem Unterstrich gleichfalls keinen Theil haben, und sich an den oben dem Strich gesetzten passum: **Der Heil. Römischen Kirchen** in dem, bey denen Catholischen alt-üblichen Verstande beständig vorietzt und allezeit halten.

CCCLXVII.

Kayserliches Commissions-Decret, betreffend die am 13. May erfolgte glückliche Entbindung Ihrer Majestät der regierenden Kayserin mit einer Durchläuchtigsten Ertz-Hertzogin, welche bey der Tauffe Maria Theresia benennet worden, de Dat. 19. May 1717.

Publice dictirt Regensburg den 20. Maji 1717. per Moguntinum.

Von Ihro Kayserlichen Majestät unsers allergnädigsten Herrn wegen, lassen Ihre Durchleuchtigste Eminenz, der Hochwürdigst-Durchleuchtigste Fürst und Herr, Herr Christian August, der heiligen Römischen Kirchen Priester, Cardinal, Nationis Germanicæ Protector, Ertz-Bischoff zu Gran, des heiligen Apostolischen Stuhls Legatus natus, des Königreichs Ungarn Primas und Obrister geheimer Cantzler, Administrator des Bischoffthumbs Raab, wie auch der Gran- und Raaberischen Gespannschafften Ober-Gespann, Hertzog zu Sachsen, Jülich, Cleve und Berg, auch Engern und Westphalen, Landgraf in Thüringen, Marggraf zu Meissen, auch Ober- und Nieder-Laußnitz, Gefürsteter Graf zu Henneberg, des hohen Ertz- und Churfürstlichen Domb-Stiffts zu Cölln Domb-Probst und Thesaurarius, Graf zu der Marck, Ravensberg und Barby, Herr zu Ravenstein, der Balley Thüringen Stadthalter, etc. etc. Ihro Römisch Kayserlichen Majestät würcklicher geheimer Rath und zu gegenwärtiger allgemeiner Reichs-Versamblung gevollmächtigter höchstansehnlicher Principal-Commissarius, der Churfürsten, Fürsten und Ständen des Reichs anwesenden fürtrefflichen Räthen, Bottschaffen und Gesanten unverhalten: Welchergestalt es GOtt dem Allmächtigen gefällig gewesen, Ihre Majestät die Kayserin den 13. dieses Monaths May früh zwischen 7. und 8. Uhren Dero bis dahin getragenen Fräulichen Leibes-Bürde gantz glücklich zu entbinden, und Ihre Kayserl. Majestät, Kayserl. Majestät, beyderseits mit einer gesunden wohlgestalten Frauen Tochter und Durchleuchtigsten Ertz-Herzogin zu seegnen, welche durch das Sacrament der Heil. Tauff der allgemeinen Christlichen Catholischen Kirchen einverleibt, und Deroselben die Nahmen Maria Theresia eben besagten Tag Abends beygelegt worden. Ihro Durchleuchtigste Eminenz tragen keinen Zweiffel, der Churfürsten, Fürsten und Ständen fürtreffliche Räthe, Bottschafften und Gesanten werden ab allem deme, was Ihro Kayserl. Majestät zu einem allerhöchsten Trost gereichen kan, nicht weniger eine patriotische treue Vergnügung schöpffen, denen höchstermelt Ihre Durchleuchtigste Eminenz mit Freund-geneigt- und gnädigen Willen beständig wohl zugethan verbleiben. Signatum Regensburg den 19. Monaths-Tag Maji im Jahr 1717.

Cardinal **von Sachsen.**

(L. S.)

CCCLXVIII.

Allerunterthänigstes Gratulations-Reichs-Gutachten, über die den 13. May 1717. beschehene glückliche Geburth der Durchläuchtigsten Ertz-Hertzogin Maria Theresia, de Dat. 21. May 1717.

publice dictirt Regensburg den 22. Maji 1717. per Moguntinum.

Der Röm. Kayserlichen Majestät zu gegenwärtigem Reichs-Tag gevollmächtigten Principal-Commissario und würcklichen geheimen Rath, Ihro Hochfürstlichen Eminenz und Durchleucht, Herrn, Herrn Christian August, der Heil. Röm. Kirchen Priester, Cardinal, Nader Römischen Kirchen tionis Germanicæ Protectori, Ertz-Bischoffen zu Gran, des Heil. Römischen Reichs Fürsten, des Heiligen Apostolischen Stuhls zu Rom Legato nato, des Königreichs Ungarn Primati und Obristen geheimen Cantzlern, Administratori des Bischoffthums Raab, wie auch der Gran- und Raaberischen Gespanschafften Ober-Gespan, Hertzogen zu Sachsen, Jülich, Cleve und Berg, auch Engern und Westphalen, Landgrafen in Thüringen, Marggrafen zu Meissen, auch Ober- und Nieder-Laußnitz, Gefürsteten Grafen zu Henneberg, des hohen Ertz- und Churfürstlichen Dohm-Stiffts zu Cölln Domb-Probsten und Thesaurario, Grafen zu der Marck und Ravensberg und Barby, Herrn zu Ravenstein, der Balley Thüringen Stadthaltern ꝛc. geben der Churfürsten, Fürsten und Ständen dis Orths anwesende Räthe, Bottschafften und Gesante hiemit gebührend zu vernehmen, welchergestalt dieselbe aus dem gestern dictirten Kayserlichen Commissions-Decreto höchsterfreulichst verstanden, daß der gütige GOtt Ihre Majestät die Kayserin den 13. dieses Monaths May früh zwischen 7. und 8. Uhr Ihrer getragenen Fraulichen Leibes-Bürde abermahl gantz glücklich entbunden, und mit einer gesunden wohlgestalten Ertz-Hertzoglichen Princeßin mild-väterlich geseegnet habe, und in der Heil. Tauff an eben obbesagtem Tag Abends Deroselben die Nahmen Maria Theresia beygeleget worden seyen. Allermassen nun der hiesige Reichs-Convent vor so beschehene Notification schuldigsten Danck erstattet: Also hat derselbe auch sich sothaner glücklichen Geburth halber höchlich erfreuet, anbey auch allerhöchstgedachter Kayserl. Majestät allerunterthänigst gratuliren, und von GOtt dem Allmächtigen noch fernern Seegen zu bald folgender Ertz-Hertzog-Männl. Succession zu allerhöchsten Aufnehmen, Flor und Trost des Allerdurchleuchtigsten Ertz-Hauses Oesterreich, Dero Königreich und Erb-Landen, auch Erhaltung Ruhe- und Friedenstandes in der gantzen Christenheit, sonderlich dem geliebten Vatterland Teutscher Nation hiemit inniglich bitten und anwünschen wollen. Womit des Kayserlichen Herrn Principal-Commissarii Ihrer Hochfürstlichen Eminenz und Durchleucht zu Sachsen der Churfürsten Fürsten und Stände des Reichs anwesende Räthe, Bottschafften und Gesante sich geziemend empfehlen. Signatum Regensburg den 21. Maji 1717.

(L. S.)

Churfl. Maynzische Cantzley.

CCCLXIX.

Credentiales vor den von Ihrer Kayserl. Maj. zu fürwährendem Reichs-Tag allergnädigst abgeschickten Con-Commissarium, Herrn Michael Achatium, Freyherrn von Kirchner, de Anno 1717.

Publice dictirt Regenspurg den 25. Octobris 1717. per Moguntinum.

Carl der Sechste von GOttes Gnaden, erwehlter Römischer Kayser, zu allen Zeiten Mehrer des Reichs.

Ehrsahme, Hoch- und Wohlgebohrne, Edle, Ehrsahme, Gelehrte, liebe Andächtige und Getreue.

EUch bleibt hiemit gnädigst ohnverhalten, was massen Wir gut und nöthig zu seyn erachtet, Unsere Kayserliche Commissariat-Stelle bey fürwährendem Reichs-Tag mit einem solchen tauglichen- und wohl qualificirten Subjecto zu ersetzen, welches des Cardinals von Sachsen-Zeitz Liebden, als Unserm gevollmächtigten Kayserlichen Principal-Commissario, in Beförderung der Reichs-Tags-Geschäfften gebührend und treulich an die Hand stehe, auch sonsten gehorsambst beobachte, was Unser und des gesambten Römischen Reichs Dienst erfordert. Da Wir nun hierzu den Wohlgebohrnen Unsern Kayserlichen Reichs-Hoff-Rath, und des Reichs lieben getreuen Michael Achatium, Freyherrn von Kirchner, in Ansehung seiner Uns bekanten Treue, Geschicklichkeit, Eiffer und der Ihme in Reichs-Sachen sowohl, als andern Welt-Geschäfften beywohnenden Erfahrenheit gnädigst erwehlet, und dahero denselben vorgedachter Sr. Liebden, als Unsern Mitgevollmächtigten Kayserlichen Con-Commissarium, gnädigst zugeordnet, mit dem Befehl, in Unserm als Römischen Kaysers Nahmen, alles das jenige nach allen Kräfften mit angehen und secundiren zu helffen, was zu Erreichung vorberührten Zwecks immer werde erspriessen können; so gesinnen Wir demnach an Euch hiemit gnädigst, Ihr wollet erstgemeldten Unsern Kayserlichen Reichs-Hoff-Rath Freyherrn von Kirchner, als Unsern zu gegenwärtigem Reichs-Tag verordneten Kayserlichen Con-Commissarium und Mitgevollmächtigten erkennen, ehren und achten, demselben in denen jeweils vorfallenden Reichs-Tags-Sachen, gleich Uns Selbsten, vollkommenen Glauben beymessen, und Euch in allem gegen Ihn dergestalten bezeigen, wie es sowohl dem gemeinen Weesen, als eines jeden getreuen Churfürsten, Fürsten und Standes des Reichs selbst eigener Sicherheit und Wohlfahrt zum Besten angesehen, und anbey Unser festes Vertrauen zu Euren allerseitigen Principalen und Obern, nicht minder zu Euch, gestellet ist, verbleiben Euch im übrigen sambt und sonders mit Kayserlichen Gnaden wohl gewogen. Geben in Unserer Stadt Wien, den 16. Julii 1717. Unserer Reichen des Römischen im Sechsten, des Spanischen im Vierzehenden, des Ungarisch- und Böhmischen aber im Siebenden.

Carl ꝛc. ꝛc.

mppria.

vt. L. Ludvvig **Graf von Sinzendorff.**

Ad Mandatum Sac. Cæs. Majest. proprium.

E. F. von Glandorff.

Inscriptio:

Denen Ehrsahmen, Hoch- und Wohlgebohrnen, Edlen, Ehrsahmen, gelehrten Unsern lieben andächtigen und des Reichs getreuen N. und N. der zu gegenwärtigem Reichs-Tag nach Regensburg beschriebenen Churfürsten, Fürsten und Ständen des Reichs gevollmächtigten Räthen, Bottschafften und Gesanten.

CCCLXX.

Ihro Kayserlichen Majestät Decretum, das vor die Chur Braunschweig von Reichs wegen ausfündig zu machende neue anständige Ertz-Amt betreffend, de Dato 26. Junii 1718.

Dictatum Ratisbonæ d. 31. Martii 1719. per Moguntinum.

VOn der Römischen Kayserlichen Majestät Carl des VIten unsers allergenädigsten Herrn wegen, deren bey der Reichs-Versammlung anwesenden Chur-Fursten, Fürsten und Ständen fürtrefflichen Räthen, Bothschafften und Gesandten in Genaden anzuzeigen. Es seye Chur-Fürsten und Ständen erinnerlich, welchergestalten und unter was Bedingnüßen der Braunschweigischen Chur, auf Einrathen des gesammten Reichs, mittelst des an weyland Kayssers Josephi Maj. glorwürdigsten Andenckens unterm 13. Jan. 1710. erstatteten und von deroselben gnädigst genehmgehaltenen Gutachtens, das Ertz-Schatzmeister-Amt beygeleget, solches aber von Ihrer Königlichen Majestät in Groß-Britannien als Churfürsten zu Braunschweig, zu Folge der Reichs- und Baadischen Friedens-Schlüssen an Chur-Pfaltz nebst der achten Chur-Stelle wieder abzutreten, mithin jener mit einem neuen Ertz-Amt wieder zu versehen seye.

Wie nun Ihro Kayserliche Majestät nicht zweiffeln, daß Churfürsten, Fürsten und Stände aus

aus denen in vorerwehnten Gutachten enthaltenen Ursachen und hochansehnlichen stattlichen Würden und Verdiensten, welche das Chur- und Fürstliche Hauß Braunschweig bevor und insonderheit aber regierende Königliche Majestät von Groß-Britannien bey dem Römischen Reich erworben, dieses auch selbige in Betrachtung gezogen und erkennet haben, diesemnach von selbst geneigt seyn werden, für die Chur Braunschweig ein neues anständiges Ertz-Amt ausfindig zu machen, und dieselbe an statt des vorigen wieder damit zu beehren;

Also haben Ihro Kayserliche Majestät denen Churfürsten, Fürsten und Ständen diese hohe Angelegenheit mittelst dieses Decreti bestens empfehlen, und darüber deren gehorsamsten Gutachtens ehestens erwarten wollen. Die im übrigen vorbesagten fürtrefflichen Räthen, Bothschafften und Gesandten mit Kayserlichen Gnaden wohl gewogen verbleiben. Signatum zu Wien unter Ihro Kayserlichen Majestät hievor gedruckten Kayserlichen Secret-Insiegel den 26. Junii, 1718.

(L. S.)

Friedrich Carl, Graf von Schönborn.

E. F. von Glandorff.

CCCLXXI.

Chur-Sächsische Protestation gegen das vor Chur-Braunschweig in Vorschlag gebrachte Ertz-Stallmeister-Amt, weil dadurch der Function des Ertz-Marschall-Amts eingegriffen und derselben præjudiciret würde, wobey zugleich das Ertz-Post-Meister-Amt vorgeschlagen worden, de Anno 1719.

CHur-Sachsen vermeynet, man würde aus denen im Chur-Sächsischen Voto enthaltenen kräfftigen Rationibus erwogen haben, daß gleichwie keiner von denen hohen Herren Principalen darein condescendiren würde, daß etwas zu dero Præjudiz vorgenommen, und dadurch ihrem uhralten wohlhergebrachten Ertz-Amte zunahe getretten würde, immassen auch solches von Chur-Sachsen niemahls geschehen, noch ins künfftige werde intendiret werden; Also versehen sich Ihro Königliche Majestät in Pohlen, als Churfürst zu Sachsen, ein gleiches.

Nachdem aber dafür gehalten werden wolte, es wären die Majora wegen des in Vorschlag gebrachten Ertz-Stallmeister-Amts bereits vorhanden, und könnte daher von dem Chur-Maintzischen Directorio zu einem Concluso fortgeschritten werden; So fände man sich Chur-Sächsischer Seits genöthiget anzuzeigen, daß Seine Königliche Majestät in Pohlen dem Vorschlag wegen des Ertz-Stallmeister-Amtes nicht beytreten könne; Man wolle auch, da man auf Abfassung dergleichen Concluſi bestehen solte, so wohl darwider, als auch wider die Conferirung des Ertz-Stallmeister-Amts an Chur-Braunschweig, als welches gleichergestalt in die Function des Ertz-Marschall-Amtes einschlage, solennissime protestiret haben; So könte auch nach der im Churfürstlichen Collegio vorlängst beybehaltenen Observanz kein Conclusum gemachet werden, wann nicht unanimia vorhanden; Nun seyn die abgelegte Vota nicht durchgängig gleichstimmig; So würden auch Seine Königliche Majestät in Engelland schwehrlich gerne sehen, daß ein Antheil von einem uralten Ertz-Amt Ihro an statt neuer Belehnung zugetheilet werden solte. Ob nicht auch im Fürstlichen Collegio, in Betrachtung die wenigsten Gesandschafften dieserwegen mit nöthigen Instructionibus versehen seynd, dergleichen im Churfürstlichen Collegio gemachtes Conclusum man nicht pro prædeliberatione halten könte? Wird zu weiterer Uberlegung anheim gegeben. Man wolle vielmehr in Vorschlag gebracht haben, daß der 9ten Chur das Ertz-Postmeister-Amt des Heiligen Römischen Reichs beyzulegen und die Fürstliche Taxische Familie, so ohne diß biß daher das General-Erb-Post-Meister-Amt verwaltet, zum Reichs-Erb-Post-Meister mit zu gebrauchen.

Von

Von denen wichtigsten
auf dem
Reichs-Tage zu Regenspurg/
unter denen Regierungen derer
Kayser Leopoldi, Josephi und Caroli VI. passirten
Sachen/ so in vorhergehenden Theilen des Partis generalis dieses Wercks noch nicht befindlich/ und die man/ um die Materien in Connexion beysammen zu haben/ in gewisse Fasciculos eingetheilet.

FASCICULUS I.

Von Sachen/ die Kriegs-Verfassung im Heiligen Römischen Reiche/ auch dessen Defension wider die Cron Franckreich und ihre Adhærenten betreffend.

CCCLXXII.

Kayserliches Commissions-Decret, darinn sowohl das von Franckreich gebrochene Armistitium, als auch alle gegen den Münster- und Westphälischen Frieden unternommene Contraventiones und Gewaltsame Procedur en im Heiligen Römischen Reiche sambt denen dargegen durch ein gemeinsames Gutachten von Reichs wegen vorzukehrende Rettungs-Mitteln vorgestellet und erfordert werden, de Dat. 1. Novembr. 1688.

DEr Römischen Kayserlichen Majestät Unsers Allergnädigsten Kaysers und Herrens zu gegenwärtigem Reichs-Tag gevollmächtigter höchst-ansehentlicher Kayserlicher Principal-Commissarius, der Durchlauchtigste Fürst und Herr, Herr Herman, Marggraff zu Baden und Hochberg ꝛc.ꝛc. setzet ausser Zweiffel es sey der Churfürsten, Fürsten und Ständen allhier versamleten vortrefflichen Räthen, Bothschafften und Gesandten auß denen verschiedenen Kayserlichen Commissions-Decretis, und der beschwerten Ständen und anderer einkommenen Memorialen, auch der Sachen offenbahren Bewandnüß sattsamlich erinnerlich, wie wenig nicht nur die Krohn Franckreich den mit ihr den 15. Augusti 1684. aufgerichteten Stillstand, ohnerachtet alles gethanen Ansuchens und angewandten Fleisses bißhero vollzogen, sondern auch wie offt und viel dieselbe dargegen mit der That gehandelt, dem Reich und dessen Angehörigen einen Ort nach dem andern, eine Einkunfft und Gerechtsame nach der andern mit Gewalt ferners weggenommen, unerlaubte Vestungen gar auf des Reichs unstrittigem Boden aufgeführet, Brücken über den Rhein verfertiget, Wälder erödet und unzehlbahre andere Drangsalen zugefüget habe, es redet nicht minder der leidige Augenschein und die dem Reich zum Theil bereits überreichte Klagen, wie gegen alle göttliche geist- und weltliche Rechten, den Münster-Westphälischen Friedens-Schluß, auch angezogenes Armistitium, ja gegen so vielfältige zum öfftern wiederhohlete Konigl. ausdrückliche Versicherungen selbsten besagte Cron bey denen unlängst zu Cölln und Lüttich vorgelauffenen Ertz- und Bischöfft. Wahlen verfahren, in das Reich grosse Volck-Macht anziehen, und damit das gantze Ertz-Stifft Cölln anfüllen lassen, am obern Rhein, die wegen des fürwährenden Türcken-Krieges, und weil man sich auf das Königl. Frantzösische Wort zu viel verlassen, im geringsten versehene Kayserl. Festung Philippsburg unerwartender Dingen feindlich belägert und angegriffen. Damit unaufhörlich fortgehet, die völlige Churfl. Pfaltz, Mannheim und Franckenthal, so viel man weiß, und so lang es dauret, noch zur Zeit allein außgenommen, samt denen zugewanten Fürstenthümern Lautern und Simmern, wie auch der Graffschafft Sponnheim, Pfaltz- und Baadischen Theils unter sich gebracht, die Reichs-Städte Wormbs und Speyer, ohnangesehen des in dieser Stadt befindlichen Kayserl. und des Reichs höchsten Gerichts, ingleichen in Schwaben die Städte Hailbronn, Offenburg, Gengenbach und andere veste Schlösser und Oerter bezwungen, die Churfürstl. Residenz-Stadt und Vestung Maintz, mit Völckern beleget, ein gleichmäßiges mit der Stadt Coblentz und Festung Ehrenbreitstein versuchet, und mit der Stadt Trier würcklich verrichtet, hin und her am Rhein-Strom, Francken und Schwaben Brand-Brieff außgeschicket, und ohnerschwinglichen Beytrag an Geld und Lebens-Mitteln, unter Bedrohung Feuer und Schwerdts nicht nur gefordert, sondern grossen Theils eingetrieben, auch mehr andere Gewaltthaten geübet, mit einem Wort bißhero nichts unterlassen haben, was zu einem feindlichen Vorhaben gehöret, zu Verheeg- und Unterdrückung des Reiches gereichen, und der Christenheit Erb-Feind dem Türcken Lufft machen könte. Es ist endlich in frischen Gedächtniß, daß, so unverantwortlich vor GOtt und der ehrbaren Welt auch dieses alles sein mögen, so wenig man gleichwohl Frantzösischer Seiten sich gescheuet, allhier und anderswo es unter allerhand falschen und wichtigen Vorgeben zu beschönen, darunter die Schuld von sich ab- und andere unschuldige, vornemlich aber die Päbstliche Heiligkeit, Ihre Kayserliche Majestät und Ihre Churfürstliche Durchleuchtigkeit zu Pfaltz, gegen besseres Wissen und Gewissen, zu welzen, und deren geheiligte und höchste Personen mit allerhand erdichteten Schand-Auflagen, unziemlicher Weise zu verunehren, und daß annoch auch dem dabey beschehenen, wiewohl ungerechten Frantzösischen Erbiethen, in viele unsägliche Wege zu wider gehandelt worden, wie dannenhero Ihro Kayserliche Majestät nicht umgehen können noch sollen, zu Folge Ihres allerhöchsten Kayserlichen Amtes, solchen Unfug aller Welt erkennen zu geben, darbenebenst jedoch auch ihre angebohrne Mildigkeit und Christ-Keyserlich Gemüth scheinen zu lassen, also haben sie ein und anders in die Beylag zusammen zu bringen, und es hiesiger Reichs-Versammlung zu dem Ende vorzustellen allergnädigst befohlen, damit dieselbe solches alles, der Sachen Wichtigkeit nach, ohne eintzigen Zeit-Verlust oder Aufschub in reiffe Berathschlagung nehmen, und Ihrer Kayserlichen Majestät mit einem allergehorsamsten Reichs-Gutachten schleunigst an Hand gehen möge, wie der von Ihr angeregte in Göttlichen und der Völcker-Rechten, auch der natürlichen Billigkeit gegründete höchstnöthige Zweck förder samst erreichet, denen Bedrängten unverlängt geholffen, fernerer feindlicher Vorbruch und Vergewaltigung bestmöglichst abgewendet, und mitthin das Römische Reich von dem angedroheten Untergang gerettet werden könne.

In dessen unfehlbarer ungesäumter Erwartung verbleiben obhöchst-gedachten Herrn Principal-Commissarii Hochfürstliche Durchlauchtigkeit der Churfürsten und Ständen anwesenden Räthen, Bothschafften und Gesandten mit Freund-günst- und gnädigem Willen auch allem Guten wohlbeygethan. Signatum Regenspurg den 1. Novembr. ein tausend sechs hundert und acht und achtzig.

(L. S.)
Herrmann, Marggraff zu Baden.

CCCLXXIII.

Kayserliches Commissions-Decret, die immer weiter im Reich um sich greiffenden Frantzösischen Waffen betreffend, um solche Gewaltthätigkeit vor einen Reichs-Krieg zu halten und zu declariren, de Dat. 12. Novembr. 1688.

DEr Römisch-Kayserlichen Majestät Unsers Allergnedigsten Kaysers und Herrns zu gegenwärtigen Reichs-Tag gevollmächtigter hochansehentl. Kayserl. Principal-Commissarius, der Durchläuchtigste Fürst und Herr, Herr Hermann, Marggraff zu Baden, und Hochberg (tot. tit.) zweiffelt nicht, es seye der Chur-Fürsten, Fürsten und Ständen Anwesenden vortrefflichen Räthen, Bottschafften und Gesandten bereits vorkommen, was gestalt die Cron Franckreich über die vormahls angelegte grobe Feindthätligkeiten, seither die Vestung Philippsburg, aus Mangel zeitl. Entsatzes, eingenommen darauf die noch allein übrige Chur-Pfältzische Städte und Vestungen Mannheim, Friedrichsburg und Franckenthal feindlich angefallen und belägert, ein gleichmässiges mit der Chur-Trierischen Vestung Coblentz vorgenommen, weniger nicht in die Schwäbische und Fränckische Crayß tiefer eingedrungen, und schon an vielen Orten mit Sengen und Brennen, auch anderen Grausamkeiten unchristlich verfahren sey: Wann nun damit erst besagte Cron ihr ungerechtes Vorhaben gegen das Heilige Römische Reich und dessen getreue Stände je länger, je mehr an Tag giebet, nemlich den Krieg immer weiter ins Reich fortzusetzen wie dann dieselben allschon wegen nicht gefundenen Wiederstands bey nahe die vier Rheinische Churfürstenthümer, neben so vielen andern Herrschafften und Städten überwältiget, also das völlige Reich über einen Hauffen zu werffen, und unter ihr Joch zu bringen, oder doch gäntzlich zu verheeren und zum Steinhaufen zu machen suchet, und demnach die äusserste Noth von selbsten anweiset, daß mit allhiesigen Berathschlagungen über die eingereichte Klagen, und wegen der gesuchten Hülffe nicht ferners zu verziehen, sondern vielmehr ohn einigen Abschub solche in denen Reichs-Collegiis vorzunehmen, diesen vom Reich ehender empfundenen, als ihm angekündigten Uberfall nunmehro vor einen Reichs-Krieg zu erklähren der Frantzösischer Gewalt mit hertzhaffter Zusammensetzung aller von Gott verlihenen Macht, eilfertigst entgegen zu gehen, und unter Göttlichen ungezweiffelten Beystand daß beträngte Vatterland zu retten seye; Alß haben Ihr.

Kayserl. Majestät auß unermüdeter Reichs Vätterlicher Sorgfalt hiesige Reichs-Versamlung dessen hiemit nochmals eifferigst zu erinnern, und anbey kräfftigst zu versichern, allergnädigst befohlen, daß sie an ihrem allerhöchsten Ort, zu Erreichung dieses heilsamen Zwecks nicht erwinden lassen werden. Womit des Kayserl. Herrn Principal-Commissarii, Hochfürstl. Durchl. der Chur-Fürsten und Ständen Räthten, Bothschafften und Gesandten mit freundlich günst- und gnädigem Willen, auch allem guten wohl beygethan und geneigt verbleiben. Signatum Regenspurg den 12 Novembr. 1688.

(L S.) **Hermann, Marggraff zu Baaden.**

CCCLXXIV.

Kayserliches Commissions-Notifications-Decret, aus was erheblichen Ursachen Ihre Kayserl. Maj. bewogen worden, den Frantzösischen Abgesandten zu Regenspurg, Comte de Cressy von dannen weg zu schaffen, de Dat. 15. Decembr. 1688. Mit Beylagen Lit. A. und B.

Auß der Römisch-Kayserlichen Majestät Unsers allergnädigsten Herrns, allergnädigsten Befelch, hatt dero zu gegenwärtigen Reichs-Tag bevollmächtigter höchst ansehentlicher Principal-Commissarius, der Durchlauchtigste Fürst und Herr, Herr Herman, Marggraff zu Baaden und Hochberg etc. etc. der Churfürsten, Fürsten und Stände anwesenden vortrefflichen Räthen, Bottschafften und Gesandten; vermittelst der zweyen Beylagen, A. B. zur Nachricht bedeuten sollen, auß was vor erheblichen Ursachen, und welcher gestalt Ihre Kayserliche Majestät wie zu Wien den alldortigen Frantzösischen Abgesandten, Comte de Lousignan, von dannen wegschaffen lassen: Also nunmehr dem eine Zeitlang allhier gewesten Frantzösischem Plenipotentiario, Comte de Cressy, sich ungesäumbt von hinnen weg zu begeben, heut angefüget, und zu dem Ende auch Ihme einen Kayserlichen Paß-Brieff auff den ihm vorgeschriebenen Weg allergnädigst ertheilen lassen, des ungezweiffelten Versehens, Er werde solches geziemend vollziehen, noch den zu seiner Sicherheit bestimmten Termin verstreichen lassen wollen; Womit höchst besagten Kayserlichen Principal-Commissarii Hochfürstliche Durchl. der Chur-Fürsten, Fürsten und Stände Räthen, Bothschafften und Gesandten mit freundlich-günst- und gnädigem Willen, auch allem Guten wohl beygethan und geneigt verbleiben. Signatum Regenspurg den 15. Dec. 1688.

(L. S.) **Hermann, Marggraff zu Baaden.**

Beylag Lit. A.

Kayserl. Decret, so dem Königlichen Frantzösischen Plenipotentiario zu Regenspurg Comte de Cressy insinuirt worden, worinnen selbigem, innerhalb dreyen Tagen sich von dannen wegzubegeben anbefohlen wird.

SAcræ Cæsareæ Majestatis, Domini nostri Clementissimi, jussu & nomine Plenipotentiario Gallico Ratisbonæ commoranti, hisce significandum: Ipsi non minus, ac universo Christiano Orbi manifestum esse, quam inique nuper Serenissimus Galliæ Rex, rupto Armistitii Vicennalis fœdere, nulla Denunciatione prævia, Sacram Cæsaream Majestatem, & Imperii Electores, Principes, ac status, nihil tale suspicantes, belloque contra communem Christiani Nominis Hostem prosequendo, intentatos hostilibus armis, improviso adortus sit, & non tantum plures Urbes, pagos & oppida tum vi subegerit, tum ferro flammaque devastaverit, sed nec Justitiæ sacris parcendo Spiram Nemetum, Dicasterii imperialis sedem occupaverit, & Acta scriptaque publica ad Universos Sacri Romani Imperii Electores, Principes & status, Eorundemque innocentes subditos pertinentia, obsignari, &, ut fama fert, Argentoratum abduci fecerit; Denique nihil non hostilitatis in eos, quos armis suis attingere potest, exercere pergat. Cum itaque Rex Christianissimus hoc ipso suo facto se capitalem totius Sacri Romani Imperii Hostem declaraverit, & proinde sua sacra Cæsarea Majestas præfatum Plenipotentiarium Gallicum, utpote declarati hostis Ministrum tanto minus in Comitiis Terrisque Imperii diutius tolerandum censeat, quod eundem turbandæ Reipublicæ, & seminandis inter Imperii status diffidentiis eisdemque a supremo suo Capite alienandis unice hactenus studere compererit. Hinc benigne jussit, hisce Eidem indicari, ut intra Triduum a Die Insinuationis computandum, una cum suis domesticis, & quicquid ad illum pertinuerit, Ratisbona excedat, & spatio sequentium quatuordecim dierum extra Romani Imperii fines sese recipiat. Quem in finem sua Cæsarea Majestas eundem appositio salvo Conductu, tametsi alias post violata tam enormiter ex parte Galliæ Gentium jura, & Dicasterii Imperialis Acta non injuria, una cum scriptis suis detineri posset, benigne munire, eidemque omnem in Itinere suo securitatem, elapso tamen Termino cessaturam, impertiri voluit. Signatum Viennæ sub Sigillo altissime memoratæ

ratæ sacræ Cæsareæ Majestatis secreto, die 9. Mensis Decembris, 1688.

Vt. Leopoldus Wilhelmus, Comes in Königseck.

(L. S.) Consbruck.

Inscriptio.

Sacræ Cæsareæ Majestatis, Domini nostri Clementissimi, jussu & nomine Plenipotentiario Gallico, Ratisbonæ commoranti, extradendum.

Beylag Lit. B.

Kayserlicher Paß-Brieff, dem Königlichen Frantzösischen Plenipotentiario Comte de Cressy allergnädigst ertheilt.

Wir Leopold, von GOttes Gnaden, erwählter Röm. Kayser ꝛc. ꝛc. tot. tit. Entbiethen allen und jeden Churfürsten, Fürsten, Geist- und Weltlichen Prälaten, Graffen, Freyen, Herren, Rittern, Knechten, und sonst allen andern Unsern und des Reichs, auch Unserer Erb-Königreiche, Fürstenthum- und Landen Unterthanen und Getreuen. So dann Unserm und des Heil. Reichs Confœderirten Kriegs-Heeres zugethanen hohen und niederen Officierern, und gesamter Soldateska zu Roß und Fuß, was Würden, Standes oder Wesens die seynd, denen dieser Unser Kayserl. Paß-Brieff fürkommt, und damit ersucht werden, Unsere Freundschafft-Vetter- und Oheimlichen Willen, Kayserl. Huld, Gnad und alles Gutes, und geben Ewren Lbd. Lbd. And. And. und Euch hiemit Freund-Vetter-Oheim-gnädiglich und gnädigst zu vernehmen, was massen sich der in Unserer und des Heil. Reichs Stadt Regenspurg dermahlen aufhaltender Königlicher Frantzös. Plenipotentiarius, Ludovicus Verjus de Cressy, sich von erstgedachter Stadt nacher Franckreich begeben werde.

Damit nun derselbe desto sicherer dahin kommen möge; Alß haben Wir Ihme diesen Unseren Kayserl. Paß und Salvum Conductum auff 14. Tage a dato seines Abzugs von Regenspurg zu rechnen, dergestalt ertheilet, damit er sich innerhalb solchen Termins von Regenspurg den geraden Weg über Augspurg nach Straßburg begeben könne. Gesinnen und begehren demnach an Ew. Lbd. Lbd. And. And. und Euch hiemit Freund-Vetter-Oheim- und gnädiglich und gnädigst, denen andern aber ernstlich befehlende, Sie wollen währender dieser Zeit obernannten Verjus de Cressy sambt allen bey sich habenden Persohnen, Bedienten, Pferden, Wagen, Sack, Pack und andern Mobilien aller Orten, auff ob außgezeichneter Land-Strasse von Regenspurg auf Augspurg, und von dannen nach Straßburg nicht allein frey, sicher, ohngehindert, und ohnaufgehalten durchkommen, und passiren lassen, sondern auch demselben, auff gebührendes Ersuchen, erheischender Nothdurfft nach, mit Zugebung Wegweiser, Roß, Wagen, Vorspann, und allem, was zu sicherer und schleunigen Fortsetzung seiner Reise dienlich seyn mag, guttwillig und ohnverzüglich an Hand gehen, und solches von denen Ihrigen gleichfals zu geschehen anordnen und verfügen. An deme erweisen Uns Euere Lbd. Lbd. And. And. und Ihr sonder angenehmes Gefallen, in Freundschafft, Vetter- und Oheiml. Willen, Kayserlichen Hulden, Gnaden und allem Guten anderwerts zu erkennen, die andere aber erstatten damit Unseren gnädigsten ernstlichen Willen und Meinung. Geben in Unserer Stadt Wien den 9. Dec. 1688. Unserer Reiche des Römischen im 31. des Ungarischen im 34. und des Böhmischen im 33. Jahr.

Leopold.

Vt. **Leopold Wilhelm, Graff zu Königsegg.**

Ad Mandatum Sac. Cæs. Maj. proprium.

Consbruck.

CCCLXXV.

Kayserl Leopoldi Rescriptum an den Magistrat zu Regenspurg, die Wegschaffung des Frantzösischen Ministri, Comte de Cressy betreffend, de Anno 1688.

Leopold ꝛc.

Ehrsame liebe getreue, Wir geben euch hiermit gnädig zu vernehmen, welcher gestalt wir nach denen von der Cron Franckreich gantz unverantwortlich angefangenen und noch mit aller Macht fortsetzenden Feindseligkeiten bewogen worden, wie von Unserm Kayserlichen Hoff den Frantzösischen Ministrum Comte de Lonsignan, also auch aus unserer und des Heil. Reichs Stadt Regenspurg den Frantzösischen Plenipotentiarium, Verjus de Cressy unverlängt abzuschaffen. Und ob nun zwar fast nicht zu zweiffeln, derselbe werde sich sothanem Unserm gnädigsten Befehl unverweigerlich bequemen, und innerhalb der ihme zur Abreise angesetzten dreymahl 24 Stunden sich von dannen hinweg begeben; im Fall jedoch er sich hierunter renitent erweisen, und nicht pariren wolte; so begehren Wir an Euch, und befehlen gnädigst, daß Ihr auf solchen Verweigerungs-Fall nach Verfliessung obangesetzten Termins, Ihn ohne weiteres Zurücksehen durch Eure Stadt-Gvarde unfehlbar herauß führen lassen wollet, deme Ihr denn um so viel mehr nachzukommen wissen werdet, alß wir ohne das Unsere Kayserliche Avocatoria und Inhibitoria in das gantze Reich zu publiciren im Werck begriffen, auch Euch und die gesamte Stadt in omnem eventum

tum wieder alle ungleiche Zumuthungen und Gewalt kräfftiglich zu schützen gesinnet seynd, und verbleiben Euch anbey mit Kayserlichen Gnaden ꝛc. Geben in Unser Stadt Wien, den 9. Decembr. 1688.

Consbruch.

CCCLXXVI.

Urkund des Reichs-Erb-Marschallischen Cantzlisten, Johann Georg Textoris, daß er dem Frantzösischen Plenipotentiario, Comte de Cressy Kayserl. Maj. Decret wegen seiner Wegreise gebührend insinuiret, de Anno 1688.

Alß des Herrn Chur-Sächsischen Gesandtens Freyherrl. Excellentz mir heut Vormittag um 11. Uhr gnädig anbefohlen, bey des Kayserlichen Herrn Principal-Commissarii Hochfürstl. Durchl. unterthänigst aufzuwarten, um dero Befehl und Verordnung zu vernehmen, und solchem ferner nachzukommen. So habe mich so gleich nach St. Emeran begeben, und unterthänigst anmelden lassen, darauff Ihre Hochfürstliche Durchläuchtigkeit mich vor sich gefordert, und des Hrn. Kayserlichen Con-Commissarii Excell. so auch zugegen gewesen, mir bedeutet, daß von der höchst ansehnlichen Kayserlichen Commission wegen ich das jenige allergnädigste Kayserliche Decret, so mir gnädigst zugestellet worden, dem Frantzösischen Plenipotentiario, Herrn Comte de Creçy überbringen, solches Ihm eigenhändig einlieffern, und anbey vermelden solte, daß ich auß Befehl der Kayserlichen Commission, dasselbe Ihm Herrn Gesandten zu überreichen hätte; Im Fall er aber es anzunehmeu verweigerte, dasselbe auff einen Tisch oder sonst niederlegen, und dabey sagen solte, daß die Höchst-ansehnliche Kayserliche Commission einen Weg alß den andern die Nothdurfft zu beobachten wissen würde, neben diesen wurde mir ebenfalß ein Kayserl. Rescript an hiesige löbl. Stadt dem regierenden Herrn Stadt-Cämmerer zu extradiren zugestellet, auf welche gnädigste Ordre ich unverzüglich in des Frantzösischen Abgesandten Quartier gangen, und bey demselben, als einen Reichs-Marschallischen Cantzelisten durch einen seiner Laqvayen mich angeben lassen; Worauf Er Frantzös. Herr Abgesandte bald selbst im Schlaff-Rock aus seinem Gemach in das Vor-Hauß kommen, dem ich das verschlossene Decret, mit Außrichtung vorstehender mir vorgesagten Wort eingelieffert. Der Herr Gesandte hatt dasselbe mit etwas Entfärben und denen blossen Worten, es wäre gutt, und wolte Er sehen, was darinnen wäre, von mir angenommen, damit an das Fenster gegangen, und es erbrochen, und die wenige Worte nochmahls wiederholet: Es seye schon recht. Mit welchen ich meinen Rückweg genommen, und folgends zu dem regierenden Herrn Stadt-Cämmerer Praschen, mit dem Kayserl. allergnädigsten Rescript an hiesige Stadt mich verfüget, und solches auß gleichmäßig-höchstem Befehl überlieffert der es gebürend empfangen, und vermeldet, davon seinen Herren geziemend part zu geben, die Ihre allerunterthänigste Schuldigkeit zu observiren nicht ermangeln würden, Welches alles an Höchst besagte Kayserl. Commission unterthänigst zurück referiret, und diese Verrichtung, so sich um 12 Uhr Mittags also vollendet, anbefohlner maßen zu Pappier gebracht. So geschehen Regenspurg den 5. 15. Decemb. 1688.

(L. S.) **Johann Georg Textor,** Reichs-Erb-Marschallischer Cantzelist.

CCCLXXVII.

Kayserliches Commissions-Decret, wegen Communication derer von Kayserl. Maj. ins Reich wider die Cron Franckreich erlassenen Avocatorien und Inhibitorien, **mit Beylagen sub Lit. A. & B. de Dat. 7. Januarii 1689.**

Der Röm. Kayserl. Maj. unsers allergnädigsten Kaysers und Herrns zu allhiesigem Reichs-Tage gevollmächtigter höchst-ansehentlicher Principal-Commissarius der Durchleuchtigste Fürst und Herr, Herr Hermann, Marggraff zu Baaden und Hochberg ꝛc. ꝛc. hatt der Churfürsten, Fürsten und Ständen Anwesenden Vortrefflichen Räthen, Bottschafften und Gesandten hiermit gebührend anzeigen sollen, und geben die sub Lit. A. et B. beyliegende Abdrücke ausführlich zu erkennen, was Ihro Kayserl. Maj. auß Reichs-Vätterlicher Sorgfalt, vermög tragenden Kayserl. allerhöchsten Amts, und zu Folge der geschwornen Wahl-Capitulation, auch anderen Reichs-Satzungen, nachdem Ihro und dem Reich von der Cron Franckreich anfänglich mit der That zugefügten, hernacher mit Worten angekündeten, und seithero mit unmenschlicher Grausamkeit fortgesetzten offenbahren ungerechtesten Krieg, nebens andern Gegen-Anstalten für Mandata avocatoria und Inhibitoria ergehen zu lassen, höchstnöthig befunden haben, an deren genauen Vollziehung, wie des gesamten Reichs und aller dessen getreuer Glieder ins besonder Heyl und Wohlfahrt kundbarlich hanget, noch ohne dieselbe dem Feind und seinem gegenwärtigen oder künfftigen Anhang, erheischender Nothdurfft nach, gesteuret werden kan, und dahero Ihro Kayserl. Maj. sich um so mehrers ungezweiffelt allergnädigst ver-

versehen, es werden Chur-Fürsten und Stände in ihren Churfürstenthümen, Landen und Bothmäßigkeit selbige nicht allein zu jedermanns Wissenschafft ungesäumt verkünden, sondern auch darob streng halten, und die Ihrige, so darwider handeln, oder solche übertreten würden, zu ohnnachläßiger Straff ziehen lassen; Alß wollen Ihro Kayserl. Maj. nicht weniger allergnädigst gern vernehmen, welcher gestalt die Reichs-Versamlung vermeine, und allerunterthänigst an Hand zu geben gedencke, daß zu des Reichs besserer Rettung, und dem Feind, wie auch seinen Helffern und Helffershelffern zu mehrerem Abbruch diese Kayserl. Verordnungen hiernechstens weiters zu schärffen geruhen möchten. Womit höchstgedachten Kayserl. Herren Principal-Commissarii Hoch-Fürstliche Durchl. der Churfürsten, Fürsten und Ständen Räthen, Bothschafften und Gesandten mit freundl. günst- und gnädigem Willen, auch allem Guten wohl beygethan und geneigt verbleiben. Signatum Regenspurg den 7. Januar. 1689.

(L. S.) **Herrmann Marggraf zu Baaden.**

Die Beylagen sub Lit. A. & B. vid. in Parte Generali des Teutsch. Reichs-Archivs p. 711. sqq.

CCCLXXIX.

Fürstliches Conclusum per Oesterreich den von der Cron Franckreich ins Reich gethanen feindlichen Einfall, und deshalben wider sie declarirten Krieg, auch sonsten dargegen zu concertirende Defensions-Verfassung, und in Specie die zu schärffende Kayserl. Avocatoria und Inhibitoria betreffend, Dictatum per Moguntinum Die 4. Febr. / 25. Jan. **1689.**

Dictatum Ratisb. per Moguntin. die 4. Febr. / 25. Jan.

Als man in dem hochlöbl. Fürstl. Collegio den 24. dieses, die bey dem Reich ad Dictaturam publicam einkommene Kayserl. Commissions-Decreta, und der beträngten Stände Memorialia, den von der Cron Franckreich in das Heilige Röm. Reich gethanen unvermutheten Einfall betreffend, in Deliberation und Umfrag gestellet, hat man aus dem Innhalt derselben allerseits wahrgenommen, wie wenig nicht nur die Cron Franckreich den mit Ihr den 15 Aug. 1684 aufgerichteten Stillstand, ohnerachtet alles gethanen Ansuchens und Remonstrirens bißhero vollzogen, sondern auch, wie offt und vielfältig dieselbe dagegen mit der That gehandelt, dem Reich einen Ort nach dem andern mit Gewalt weggenommen, unerlaubte Vestungen gar auf des Reichs unstrittigem Boden aufgeführet, Brücken über den Rhein gebauet, Wälder erödet, mit denen ungerechten gewaltthätigen Reunionen Land und Leuth an sich gebracht, wider den klahren außgetruckten Buchstaben des Instrum. Pacis Cæsareo-Suecicæ Art. 5. & Cæsareo-Gallicæ §. cum etiam 46. so dann des neulichen Armistitii Art. 8. in denen so genannten reunirten und sonst occupirten Oertern nebenst anderer Bedruckungen, zu höchster Beschwerde derselbigen Ständen eine widerrechtliche Reformation in Ecclesiasticis & Politicis vorgenommen, und dann mit Hindansetzung aller Gött-geist- und weltl. Rechten, der Münster- und Nimwegischen so theuer beschwornen Friedens-Schlüssen, auch angezogenen Armistitii, ja gegen so vielfältige zum öfftern wiederhohlte Königl. Versicherungen nunmehr über alle diese und viele andere angeregte barbarische Feindseeligkeiten) gantz unvermuthet und unversehens das Heil. Römische Reich Friedbrüchiger Weise mit grossem Gewalt angefallen, die Vestung Philippsburg Ihr. Keyserl. Maj. und dem Reich abgenommen, die Chur-Pfaltz, Chur-Trier- und Chur-Mayntzische respective Städte und Vestungen sambt angräntzenden Fürstenthümbern und Ländern, nicht weniger die diß- und jenseits Rheins gelegene Reichs-Stände überfallt, den Fränck-Schwäb- und Ober-Rheinischen Crayß gebrandschatzet, geplündert, und darinnen mit Sengen und Brennen, auch Verübung ärgerlicher Unthaten und grosser Grausamkeiten verfahren, das Kayserliche Cammer-Gerichte mit Hinwegnehmung der Besoldung, Depost- und so gar der Armen Gelder, aller daselbst noch befundener Cameral-Acten zerstöret, wie nicht weniger wieder die rechtmäßig auf Ihro Churfürstl. Durchl. zu Cölln auß gefallene- und vom Päbstlichen Stuhl confirmirte Canonische Wahl, den Cardinal von Fürstenberg, mit Gewalt zum Churfürsten, dem heiligen Römischen Reich aufzudringen sich angemaßet, und ermeldts Churfürstenthum sambt angräntzenden Hertzogthumb- und Ländern mit Volck angefüllet, und unter Bedrohung Schwerdt und Brands noch de præsenti selbige sammt dem Clevischen unter militarischer Execution und gäntzlicher Verheerung, Bedrohung, die unschuldige Reichs-Vasallen ohne Unterschied in- und ausser des Römischen Reichs auffgefangen und ver-arrestiret, auch noch immerfort mit denen armen Reichs-Unterthanen hin und wieder unchristlich und jämmerlich verfahret und also nichts unerlässet, was zu gäntzlicher Unterdrückung der Getreuen Reichs-Stände, und zu Vernichtung dero Libertät und Freyheit immer gereichen kan, solchem nach sich pro Hoste Imperii ipso Facto selbst erkläret, und aller dero auß denen

Tractaten zukommenden Vortheilen verlustig gemacht. Gleichwie man aber auch hingegen zu nicht geringer Consolation aus obbemeldten Commissions-Decretis ersehen, welchergestalten Ihre Kayserl. Maj. umb diesen Frantzösischen ungerechten Einbruch in das Heil. Römische Reich hertzhafft zu begegnen, und die beträngte Stände zu retten, allbereit die beste Anstalten gemacht, und was Ihr Höchstes Kayserliches Ambt erfordert, davon nichts ermangelt haben, massen Sie denn allberits das gesamte Reich versicheren lassen, daß Sie demselben über 20000. Mann bey diesem Krieg zu Hülffe senden wollen, wann gleich wider bessres Vermuthen der Friede mit der Ottomannischen Pforte nicht solte zu erheben seyn; Also will man nicht unterlassen, wie hiermit beschiehet, allerhöchstgedachter Kayserl. Maj. für dero bey diesen so geschwinden und gefährlichen Conjuncturen tragende Reichs-Väterl. Vorsorg, welche sie durch Emanirung solcher heilsahmen Avocatorien und Abschickung so verschiedener Regimenter zu Conservation des Heil. Röm. Reichs Sicherheit und Wohlfahrt bezeiget, allerunterthänigsten Danck zu sagen, und dieselbe allergehorsamst zu bitten, Sie Ihres allerhöchsten Orths geruhen möchten, noch ferners mit Bezeigung Dero höchstrühmlichen Eiffers allergnädigst zu continuiren, weswegen man dann in Betrachtung deren von den Christen und morigerirten Völckern unerhörten, und noch biß auf diese Stund gegen das H. Röm. Reich und dessen getreue Stände und Unterthanen, deren Hinwegschleppung auch mit Sengen und Brennen verübten grausahmen Proceduren sich dahin vereinbahret und geschlossen, daß man umb diese verübt- und noch continuirende unwiedersprechliche Feindthätligkeiten abzuwenden und zurück zu treiben, von gemeinen Reichs wegen alle noch in Händen habende Mittel, Kräffte und Vermögen ungesäumt vorzukehren, und daran zu strecken, unter vorwendendem boßhafft- und falschen Frantzösischen Prætext der Religion sich keines weges irr machen zu lassen, sondern dieser ungerechten Frantzösischen Gewalt mit hertzhaffter Zusammensetzung entgegen zu gehen, und nach Außweiß der Reichs-Constitutionen und Friedens-Schlüssen tam in Ecclesiasticis quam Politicis die bedrängte und nothleidende Stände eusserstem Fleisses zu retten, den König in Franckreich als einen Urheber aller in der Christenheit erweckenden Unruhe, für einen allgemeinen geschwornen offenen Reichs-Feind, den gegenwärtigen Krieg für einen allgemeinen Reichs-Krieg zu declariren und durch das Röm. Reich zu publiciren habe, und dessen Anhang, Helffer und Helffers-Helffer, gegenwärtige und zukünfftige ebenmäßig für abgesagte öffentliche Feind und Friedens-Stöhrer des Reichs erklähren, nicht weniger alle diejenigen, welche bey währendem diesem Krieg hiernechst directe oder indirecte einen Reichs-Stand oder Alliirten in- und ausserhalb des Reichs feindlich angreiffen, mitthin dieselbe schwächen und inutil, auch dadurch Franckreich Lufft machen werden, ebenmäßig als Reichs-Feinde achten, und in dieser Declaration mit begreiffen solle, gegen welche ebener massen alles zu vollziehen, was in denen Reichs-Satzungen wider des Reiches Feinde für gutt befunden worden. Deme zu Folge denn auch mit offternannter Cron Franckreich und deren gegenwärtigem und zukünfftigem Anhang alle Neutralitäten und Correspondentzen der Reichs-Stände, ingleichen auch, alle Außführung der Pferde, Proviant, Munition, Gewehr, und anderer Krieges-Nothwendigkeiten, unter was Vorwand es immer seyn mag, gäntzlich zu verbieten und abzuschaffen, auch gegen solche Neutralisten, als Desertores des gemeinen Heyls und besten Innhalts der Reichs-Satzungen, nach aller Schärffe, zu verfahren: Wohin denn auch allerdings dienlich und nothwendig ist, alle des Reichs Kräfften, zumahln aber die Teutsche Mannschafft beysammen im Reich zu behalten, allen Falls nirgend, alß wo selbige gegen den gemeinen Feind würcklich gebraucht und angeführet wird, zu lassen, frembde Werbungen deren, so mit dem Reich nicht alliirt, im Reich zu verbieten und abzustellen, auch ferner bedacht zu seyn, und sich zu bemühen, daß außwärtige Cronen und Republiquen, unter andern auch die Eydgenossenschafft, von feindl. Bündnissen abgehalten, zu Pflegung guten nachbarlichen Vernehmens ermahnet, deren Hülff, so nicht allein gegen die mit dem Reich und dem löbl. Ertz-Hauß Oesterreich habende Pacta strebet, sondern auch zu ihrer selbst eigenen Suppression successive gereichet, der Friedbrüchigen Cron Franckreich entzogen, und vielmehr dem Reich zugewendet werde. So wäre auch Ihr. Kayserl. Maj. noch ferner allerunterthänigst an Hand zu geben, wie die bereits erlassene Avocatoria noch mehrers geschärffet, insonderheit nach mehr allerhöchst gedachter Ihrer Kayserl. Maj. in Dero Erb-Königreich und Landen gemachten ruhmwürdigen Verordnungen, alle Frantzösische Waaren und Manufacturen allerseits ausser Reichs gehalten, und als Contreband verboten, und zu dem Ende auf denen Zollstädten mit Visitirung fleißige Obsicht angewendet werden möge, auf daß solche unter anderm Prætext nirgends im Reich eingeführet, und also aller mittelst oder Nachbarschafft oder andern Neutral-Ländern damit befahrender Unterschleiff verhütet, so dann mit denen hin und wieder unter allerhand Prætexten sich auf haltenden und befindenden, Frantzösischen oder sonst verstellten Außspäher und Verräther gewisse zulängliche Ver-

Verordnung und Aufsehung gepflogen; Die Ubertreter der Avocatorien und anderer Sanctionen zu nachdrücklicher exemplarischer Straff gezogen, und von Kayſ. Maj. dem Reichs-Fiscalen wider dieselbe zu agiren allergnädigst anbefohlen werde. So wären auch, zu Bezeigung des billig geschöpfften allgemeinen Eyffers und beständiger Zusammensetzung die abwesende, oder a majoribus dissentirende Stände an die mit Hülff der übrigen gemachte Reichs-Conclusa und Sanctiones, weniger nicht, alß die anwesende expresse consentirende Stände zu binden, und durch Reichs-Schlüsse dahin anzuweisen und zu halten, damit auch Sie innerhalb zwey Monath, a dato Resolutionis Cæsareæ anzurechnen, durch Gevollmächtigte, oder wenigst durch schrifftliche gnugsahme Sincerirung sich verbündlich erklähren, daß sie Franckreich mit allem seinem Anhang, nach Ausweise der Reichs-Schlüsse, für einen offenbahren Feind halten, und also gegen solchen mit dem übrigen Reich eintreten, und in allem concurriren sollen und wollen. Man erachtet auch nicht undienlich zu seyn, des Heil. Röm. Reichs Fürsten und Vasallen in Italien efficaciter zu exhortiren, daß von ihnen kein Vorschub an Volck, Geld oder einige andere Weise weder directe noch indirecte der Cron Franckreich, sondern vielmehr dem Röm. Reich beschehe, gestalten dann auch Ihr. Kayserl. Maj. in Dero und des Reichs Nahmen nicht allein an die obgedachte, sondern auch andere außwertige Cronen, Potentzen und Republiquen zu schreiben, selbige zu Haltung guten nachbarl. Vernehmens zu ermahnen, und da sie was ungleiches fürhätten, davon zu dehortiren zu überlassen were. Welchem allen nach auch Ihre Kayserl. Maj. von Reichs wegen allerunterthänigst zu ersuchen, den Frieden mit dem Türcken, so viel möglich zu beschleunigen, auf daß dieselbe alle ihre Macht mit gröſſerm Nachdruck wider den offtbenannten Reichs-Feind wenden, und dem Reich und dessen Bedrängten, auch guten Theils durch grösseres Unrecht, Friedbrüchiger Weise niedergeworffenen Chur-Fürsten und Ständen zu succurriren, mithin denselben zu ihrer Restitution und Indemnisation, auch dem gesamten Vaterland zu Erhaltung seiner Consistentz und Teutscher Freyheit desto besser verhelffen, und dem H. Röm. Reich einen sichern beständigen reputirlichen Frieden erwerben möge, der getrösteten Zuversicht, es werde der gerechte GOtt allerhöchstgedachte Kayserl. Maj. und das Reich wider so Friedbrüchigen Einfall der alles Glaubens vergessenen Cron Franckreich schützen, auch Rath und Hülff schicken, und ihre und des Reichs Feinde zu Schanden machen.

CCCLXXIX.

Reichs-Städtisches Conclusum, die von Kayserl. Maj. urgirte Reichs-Kriegs-Declaration wider die Cron Franckreich betreffend, de Dat. 28. Jan. 1689.

Nachdeme die am 1. und 13. Nov. 16. Dec. des nechst hingelegeten und 8. Jan. dieses lauffenden Jahres dictirte Kayserl. Commissions-Decreta, wie auch die seit dem 3ten Octobr. 1688. per dictaturam publicam communicirte Chur-Pfältzische, Chur-Trierische, Fürstl. Würtenberg-Franckischen Crayses, Franckfurth-Ulm- und Uberlingische Memorialia allerseits den Frantzösischen feindl. Ein- und Uberfall betreffend, bey dem Reichs-Städtischen Collegio in Berathschlagung gestellt worden, hat dasselbe geschlossen, daß gleichwie Ihr. Kayſ. Maj. als das höchstgeehrteste Oberhaupt Ihre Christ-Kayserl. Bewegung über die nicht ohne sonderbahre Gemüths-Bestürtzung bißhero zu vernehmen gewesste Friedbrüchige, und so gar bey noch wehrendem schweren Türcken-Krieg vorgenommene Frantzösische Feindthätligkeiten, und dem Deutschen Vaterland dadurch angedroheten Untergang in gegenwärtigem hochlöbl. Reichs-Convent nachdrücklich vorstellen, benebenst ihre hierunter tragende unermüdete Reichs-Väterl. Sorgfalt und kräfftigste Assistentz zu allerseits hohen Consolation, und unvergeßlichen, hiemit auch Reichsstädtischer Seits abstattenden allerunterthänigsten Danck allergnädigst contestiren und versichern lassen, also auch ieden und allen getreuen Gliedern des Reichs mit Beyseitsetzung der Neutralitäts-Compactaten in alle wege obliegen allerhöchst gedachten ihres Oberhaupts glorwürdigstem Exempel zu folgen, und die sich von selbsten auß natürl. Einpflantzung insinuirende Kriegs- und Defensions-Declaration wider die Cron Franckreich mit hertzhaffteſter Zusammensetzung und Teutsch-redlicher Gemüths-Vereinigung, nach Ordnung der heilsahmen Reichs-Constitutionen und Executions-Sanction dergestalt realiter zu erweisen, damit denen von der Cron Franckreich tam in Ecclesiasticis, quam Politicis bißhero beschehenen Contraventionibus & Innovationibus kräfftigl. gesteuret, selbige allerdings aufgehoben, und alles, so viel das Röm. Reich und dessen Glieder unter sich betrifft, nach denen Grund-Regeln des Instrumenti Pacis Westphalicæ wiederum in seine Ordnung und Consistentz gebracht, benebenst die vor andern nothleidende Reichs-Glieder denen in nun angezogenen Memorialien, und darinnen repræsentirten Anliegenheiten nach, kräfftig gerettet, sonderlich auch die Frontier- und der Gefahr am nechsten gelegene Ort, nothwendig secundiret, dabey aber gleichwohl die jenige Status, welche das ietzi-

ietzige oder vorige Kriegs-Unglück am härtesten betroffen, und die sonsten durch andere Zufälle, sonderbahr bißherige Quartier- und Exactions-Bedrückung in die euserste Calamität und Desolation gestürtzet sein, möglichst verschonet, auch sonsten, vermög obberührter Executions-Ordnung und Reichs-Satzungen durch erstervehnte eigenmächtige Einquartierung und Exactiones kein Stand an Præstirung seiner schuldigen Concurrentz verhindert werden möge. Wie man denn auch Reichs-Städtischen Theils sich mit allen deme, was zu Schärffung der Avocatorien und Inhibitorialen, wie auch in puncto Commerciorum und generaliter verbietenden Correspondentz pro bono publico hingegen dem Feind und dessen Helfers-Helffern zum Abbruch noch beyzubringen rathsam und dienl. sein, und sonsten etwa ratione einiger Excitatorien geschlossen werden möchte, gar gerne conformiren würde. Mit diesem weitern Anhang, weiln allem Menschlichen Ansehen nach, wenn der so offt und sehnlich desiderirte Punctus Securitatis publicæ in seine Würckligkeit gebracht, und darinn erhalten worden wäre, die jetztmahlige ohnversehene Kriegs-Gefahr und Unruhe wohl zurück geblieben seyn würde, daß dannenhero mit Feststellung angeregten Puncti Securitatis publicæ ohnnachläßig verfahren werden möchte.

CCCLXXX.

Conclusum des Churfürstl. Collegii, daß die Cron Franckreich vor einen Reichs-Feind erkläret und alle Anstalten zur Defension wider sie und ihre Helffers-Helffer gemacht werden sollen, de Dat. 31. Jan. 1689.

Alß die den feindlichen Frantzösischen Einfall ins Reich betreffende Materien, und absonderlich die deßhalben am 1. und 13. Novembris jüngst-verwichenen 1688sten Jahrs dictirte beede Kayserl. Commissions-Decreta in dem Churfürstlichen Collegio zu gebührender Berathschlagung gezogen worden, hat man darfür gehalten, daß zuförderist Ihro Kayserl. Maj. vor dero bey gegenwertiger dem Reich zugestossener Gefahr, auch angetrohetem Ruin und Subjugation tragende, und allbereits zu dessen Schutz und Conservation im Werck bezeigende Reichs-Vätterliche Sorgfalt hoher und geziemender Danck abzustatten und selbe von Reichs wegen alleruntherthänigst zu ersuchen seyn, darinn allergnädigst zu continuiren, und dero kräfftigste assistentz und Protection denen bedrängten Reichs Ständen ferner gedeyen zu lassen; wobey geschlossen worden, daß allerhöchst gedachter Kayserl. Maj. in ietzigem Frangenti höchstrühmlich führende allergnedigste Intention und bezeigender Eifer von Reichs wegen bestens zu secundiren, mithin gleichwie die Cron Franckreich durch ihre unzehliche in Ecclesiasticis et Politicis biß daher wider das mit dem Reich so sancte auffgerichtete Armistitium, und vorhero geschlossene Münster- und Oßnabrügg. Friedens-Schlüsse begangene Contravention und Infractiones, auch den ietzo endlich ohne die geringste darzu gegebene rechtmäßige Ursache ins Reich gethanen feindlichen Einbruch und auf allerley Arth und Weise verübte mehr alß unchristliche Hostilitæten dem würcklichen Innhalt nach des Instrumenti Pacis Cæsareo-Gallici ipso Jure & Facto pœnam pacis fractæ incurriret, und sich selbsten vor einen Reichs-Feind dargestellt, also selbe nunmehro auch ex parte Imperii formaliter dafür zu declariren, der abgenötigte Krieg wider Sie vor einen allgemeinen Reichs-Krieg zu halten, einfolglich deroselben mit Verwerffung aller zu Trennund Collidirung der Gemüther ersonnenen Spargimenten, oder doch zumahlen wegen Periclitirung der Religion zu machen, blößlichen intendirten Impression, mit rechtschaffen-einmüthig-hertzhafft, und unzertrennlicher Zusammensetzung aller von GOtt verliehener Macht eilfertig und dapfer nach dem ruhmwürdigen Exempel derer Churfürsten, Fürsten und Stände, welche aus treu-meinendem Eyffer und Lieb zu dem gemeinen Wesen, biß zu mehrerer Concurrentz und Verfassung des Reichs, des Vaterlands Defension nicht ohne guten Sucels zum Vorauß allbereit angetreten, und den hefftigen impetum, daß er nicht weiter biß in die eusserste Creyß hervor gebrochen, sistiret, entgegen zu gehen, das occupirte, oder in Ecclesiasticis & Politicis geänderte zu der betrückten Ständen und deren Unterthanen Consolation wieder zu retten, und in alten und vorigen denen Reichs-Fundamental-Gesetzen und Friedens-Schlüssen gemässen Stand zu setzen, zu desto besserer Erhaltung sothanen Zwecks auch keine Neutralität, unter was Prætext und Vorwand es auch immer seyn könte, im Röm. Reiche zuzulassen, sondern männiglich obligirt seyn solte, die Waffen wider Franckreich zu ergreiffen, dergestalt, daß der jenige Stand, welcher sich durch die Neutralität oder in andere Wege der gemeinen Hülffe entziehen, oder dem Reichs-Feind mit Volck, Pferd, Kriegs-Ammunition, Proviant, oder durch andere ersinnliche Mittel beyspringen wolte, eben darum selbst vor einen Reichs-Feind so lange zu halten, biß er sich zu Præstirung seiner Schuldigkeit damit ausgesöhnet haben würde, nicht weniger diejenige außwärtige Potentzien, welche der Cron Franckreich zum Vortheil, oder umb etwa einige Diversion zu machen, ein Reichs-Glied feindlich überziehen werden, ebenfalls vor Reichs-Feinde zu nennen, oder zu halten wären: wornechst denn auch Ihre Kayserl. Maj. allergehorsambst zu ersuchen, Ihro allergnädigst gefallen zu lassen, mit den

den Reichs-Ständen eines gewissen Concerts und Quanti sich zu vergleichen, was so wohl Ihre Kayserl. Maj. alß auch gesammte Stände auf ein oder andere Weise zur Defension des Reichs in gegenwärtiger äusserster Noth zu contribuiren und beyzutragen hätten, also auch allergnädigst daran zu seyn, damit ein sicherer und reputirlicher Friede mit dem nunmehr guten theils durch Gottes Gnad und Ihre victorieuse Waffen gedemüthigten Erb-Feind Christl. Nahmens, dem Türcken geschlossen, und Sie mit unzertrennter Macht desto nachtrücklicher den Krieg gegen Franckreich führen, und das gesamte Reich und die Teutsche Freyheit von der angetroheten Unterdrückung und suppression nechst göttlichem Beystande vindiciren und retten mögen können.

CCCLXXXI.

Conclusum des Chur- und Fürstl. Collegii den Krieg wider Franckreich betreffend, Dictat. Ratisb. die 12/22. Febr. 1689.

Nachdem die den feindlichen Frantzösischen Einfall ins Reich, auch verschiedene andere Contraventiones betreffende Materien, und absonderlich die deshalben am 1. und 13. Novembr. jüngst verwichenen 1688. Jahres dictirte beede Kayserl. Commissions-Decreta und der beträngten Craysen und Ständen Memorialia, in den beeden höheren Reichs-Collegiis zu gebührender Berathschlagung gezogen worden, und daraus sowohl als sonsten leider! mehr dann so viel bekant, wie wenig die Cron Franckreich nicht nur den mit Ihr am 15. Aug. 1684. aufgerichteten Stillstand, ohnerachtet alles gethanen Ansuchens und Remonstrirens bißhero vollenzogen, sondern auch wie offt und vielfältig dieselbe dargegen gehandelt, dem Reich einen Orth nach dem andern mit Gewalt hinweggenommen, unerlaubte Vestungen gar auf des Reichs unstrittigem Boden aufgerichtet, Brücken über den Rhein gebauet, Wälder eröset, mit denen Gewaltthätigen vermeinten Reunionen Land und Leut an sich gebracht, wieder den klaren ausgedruckten Buchstaben des Instrumenti Pacis Cæsar. Suecici Art. 5. & Cæsar. Gallici §. cum etiam 46. so dann des neulichen Armistitii Art. 8. in denen sogenannten reunirt- und sonst occupirten Oertern nebenst andern Bedrückungē, zu höchster Beschwerde derselbigen Ständen, eine wiederrechtliche Reformation in Ecclesiasticis & Politicis, und dann mit Hindansetzung aller Gött- Geist- und Weltlichen Rechten, der Westphälis. und Nimwegischen so theuer erworbenen und bestätigten Frieden-Schlüssen, auch angezogenen Armistitii, ja gegen so vielfältige zum öfftern wiederholte Königl. Versicherungen nunmehr über alle diese und viele andere angeregte Barbarische Feindthätlichkeiten gantz unversehens das H. Röm. Reich friedbrüchiger weis, mit grossem Gewalt angegriffen, die Vestung Philippsburg Ihrer Kayserl. Maj. und dem Reich abgenommen, die Chur-Pfältz. Chur-Trier- und Chur-Mayntzische respective Land, Städt und Vestungen samt angräntzenden Fürstenthümern, nicht weniger die diß- und jenseits Rheins gelegene Reichs-Ständte überfallen, den Fränck- Schwäbis- und Ober-Rheinischen-Crayß gebrandtschatzet, geplündert, und darinn mit Sengen und Brennen, auch Verübung ärgerlicher Unthaten und grosser Grausamkeiten verfahren; das Kayserl. Cammer-Gericht mit anbefohlner Hinwegnehmung der Besoldungs-deponirten- und so gar der Armen-Gelder, auch aller daselbst noch befundener Cameral-Acten zerstöhret, wie nicht weniger wieder die rechtmäßig auf Ihre Chur-Fürstl. Durchl. zu Cölln ausgefallene- und vom Päbstl. Stuhl confirmirte Canonische Wahl den Cardinal von Fürstenberg mit Gewalt zum Chur-Fürsten dem H. R. Reich aufzudringen sich angemaßet, und ermeldtes Churfürstenthum samt angräntzenden Hertzogthum und Ländern mit Volck angefüllet, und unter Bedrohung Schwerd und Brands noch de præsenti aus selbigen durch militarische Execution und gäntzliche Verheerung ohnerschwingliche Contributiones erpreset, die unschuldige Reichs-Vasallen ohne Unterschied inn- und auser des Röm. Reichs auffgefangen und verarrestirt, auch noch immerfort mit denen armen Reichs-Unterthanen hin und wieder unchristlich und jämmerlich verfähret, und also nichts unterläßet, was zu gäntzlicher Unterdrückung der getreuen Reichs-Ständen und zu Vernichtung dero Libertät und Freyheit immer gereichen kan; Alß hat man dafür gehalten, daß zuforderst Ihrer Kayserl. Maj. vor dero bey gegenwärtiger dem Reich zugestossener Gefahr auch von Franckreich angemaster Subjugation tragende- und allbereits zu deßen Schutz und Conservation mit Herausendung so verschiedener Regimenter zu Roß und Fuß im Werck bezeigende Reichs-Vätterliche Sorgfalt und schon gemachte gute Anstalt, insonderheit da Sie das gesammte Reich allergnädigst versichern laßen, daß Sie demselben, wann gleich wieder beßeres Vermuthen der Friede mit der Ottomannischen Pforten nicht solte zu erheben seyn, dannoch über 30000. Mann bey diesem Krieg zu Hülff senden wollen, höchst-geziemender Danck abzustatten, und selbe von Reichs wegen alleruntherthänigst zu ersuchen seyen, darinn allergnädigst zu continuiren, dero kräfftigste Assistenz und Protection denen beträngten Reichs-Ständen ferner gedeyen zu lassen. Wobey dann geschlos-

schlossen worden, daß allerhöchstgedachter Kayserl. Maj. in ietzigem Frangenti höchst-rühmlichst führende allergnädigste Intention und bezeigender Eyfer von Reichs wegen bestens zu secundiren, mithin gleichwie die Cron Franckreich durch obangefürte ihre ohnzähliche in Ecclesiasticis et Politicis biß daher wieder das mit dem Reich aufgerichtete und so sancte zu halten versprochene Armistitium und vorher geschlossene Münster-Osnabrück- und Nimwegischer Friden-Schlüsse begangene Contravention und Infractiones, auch anietzo endlich ohne die geringste darzu gegebene rechtmäßige Ursach ins Reich gethanen feindl. Einbruch auf allerley Art und Weise verübte mehr als unchristl. Hostilitäten, dem wörtlichen Inhalt nach des Instrumenti Pacis Cæsareo-Gallici §. qvi vero 113. ipso jure & facto pœnam pacis fractæ incurrirt, deren Genusses, und aller aus solchen Tractaten Ihro zukommenden Vortheil sich verlustigt gemacht, und sich selbsten vor einen Reichs-Feind dargestellet, also selbe und dero Helffere und Helffers-Helffere nunmehro auch ex parte imperii formaliter dafür zu declariren, der abgenöthigte Krieg wieder Sie vor einen allgemeinen Reichs-Krieg zu halten, und ins Reich zu publiciren, einfolglich deroselben mit Verwerffung aller Zutrenn- und Collidirung der Gemüther ersonnenen Spargimenten, und zumahlen wegen Periclitirung der Religion zu machen boßhafft intendirten Impression, mit rechtschaffen-einmüthig-hertzhafft- und unzertrennter Zusammensetzung aller von Gott verlihenen Macht eilfertig und tapffer nach dem Ruhm-würdigen Exempel derer Chur-Fürsten, Fürsten und Ständen, welche aus treu-meinendem Eyfer und Lieb zu dem gemeinen Wesen, biß zu mehrerer Concurrentz und Verfassung des Reichs, des Vaterlands Defension, nicht ohne guten Succeß zum voraus allbereits angetreten, und den hefftigen Impetum, daß er nicht weiter biß in die äuserste Crätz vorgebrochen, sistiret, entgegen zu gehen, das occupirte oder in Ecclesiasticis & Politicis geänderte zu der bedruckten Stände und deren Unterthanen Consolation wieder zu retten, und in alten und vorigen, denen Reichs-Fundamental-Gesetzen und Friden-Schlüssen gemässen Stand zu setzen auch den Feind zu gebührendem Abtrag und Gnugthuung für die Zugefügte unsägliche Schäden, nicht weniger zu Leistung würcklicher Sicherheit fürs zukünfftige anzuhalten, zu desto besserer Erhaltung sothanen Zweck's auch keine Neutralität, unter was Prætext und Vorwand es auch immer seyn könnte, ingleichen keine Correspondentzen mit Franckreich, weniger einige Ministri und deren Anhang von solcher Cron im Röm. Reich zuzulassen, sondern alle Stände obligirt seyn sollen, die Waffen wieder Franckreich zu ergreiffen, dergestalt, daß derjenige Stand, welcher sich durch die Neutralität, oder in andere Weg der gemeinen Hülff entziehen, oder dem Reichs-Feind mit Volck, Pferd, Kriegs-Ammunition, Proviant, oder durch andere ersinnliche Mittel bevspringen wolte, eben darum selbst vor einen Reichs-Feind so lang zu halten, biß er seine Schuldigkeit præstiret, und sich geziemend ausgesöhnet haben wird, nicht weniger diejenige auswärtige Potenzen, welche der Cron Franckreich zum Vortheil, oder um etwa einige Diversion zu machen, aus was Ursach, oder unter was gesuchtem Schein es auch seyn möge, ein Reichs-Glied, oder Alliirten feindlichen überziehen würden, ebenfalls vor Reichs-Feinde zu nehmen oder zu halten wären. So erachte man auch nicht undienlich zu seyn, die Fürsten und Republiquen in Italien nachdrücklich zu exhortiren, diejenige aber, welche vom H. Röm. Reich einige Lehen tragen, bey Verlust derselben dahin anzuweisen, daß von ihnen kein Vorschub an Geld, Volck oder einige andere Weiß, weder directe noch indirecte der Cron Franckreich, sondern vielmehr dem Röm. Reich beschehe, gestalten dann auch Ihr. Kayserl. Maj. in Dero und des Reichs Nahmen nicht allein an die obgedachte, sondern auch andere auswärtige Cronen, Potentzen und Republiquen, insonderheit aber die Eydgenoßschafft zu schreiben, selbige zu Haltung guten nachbarlichen Vernehmens zu ermahnen, damit deren Hülff der Fried-brüchigen Cron Franckreich entzogen, und vielmehr dem Reich zugewendet werde, und da ein- oder andere was ungleiches fürhätten, davon zu dehortiren, zu überlassen wäre. Wornechst dann auch Ihr. Kayserl. Maj. allergehorsamst zu ersuchen, Ihro allergnädigst gefallen zu lassen, daran zu seyn, damit ein sicherer und reputirlicher Fried mit dem nunmehro guten Theils durch GOttes Gnad, vermittelst dero victorieusen Waffen gedemüthigten Erb-Feind Christl. Nahmens den Türcken geschlossen, und Sie mit unzertrennter Macht desto nachdrücklicher den Krieg mit und neben Churfürsten, Fürsten und Ständen des Reichs gegen Franckreich führen, und das gesammte Reich und die Teutsche Freyheit von der angedroheten Unterdruckung nechst Göttlichem Beystand vindiciren und retten mögen; der getrösteten Zuversicht, es werde der gerechte GOtt offt allerhöchstged. Kayserl. Maj. und das Reich, wieder so Friedbrüchigen Einfall der allen Glaubens vergessenen Cron Franckreich schützen, auch Rath und Hülff schicken, und des Reichs Feind zu schanden machen.

Schließlichen würde gut und höchst nöthig seyn, je eher je besser eines gewissen Concerts, wie die Verfassung zu Führ- und Continuirung des jetzigen Kriegs wider die Cron Franckreich bestermassen einzurichten seye, sich zu vergleichen; Wie man dann auch nicht ermangeln werde, Ihrer Kayserl. Maj. hiernechst noch ferner allerunterthänigst an Hand zu geben, wie die bereits erlassene Avocatoria noch mehrers geschärfft und extendirt, insonderheit nach allerhöchstgedachter Ihr. Kayserl. Maj. in Dero Erb-Königreich- und Landen gemachten Ruhm-würdigen Verordnungen, alle Frantzösische Waaren und Manufacturen allerseits auser Reichs gelassen, als contreband verboten, und zu dem Ende auf denen Zoll-Stätten mit Visitirung fleißigste Obsicht angewendet werden möchte, auf daß solche unter andern Prætext nirgend ins Reich eingeführet, und also aller, mittelst der Nachbarschafft oder andern neutralen Ländern, darmit befahrender Unterschleiff verhütet; So dann wegen derer hin und wieder unter allerhand Prætexten sich aufhaltenden und befindenden Frantzösischen oder sonst verstellten Ausspäher und Verräther gewisse zulängliche Verordnung und Auffsehung verfüget, die Ubertretere der Avocatorien zu nachdrücklicher exemplarischer Straff gezogen, und wider dieselbe fiscaliter oder sonsten den Reichs-Constitutionibus gemäß, executive verfahren werde.

Nota. Das hierauf erfolgte allgemeine Reichs-Gutachten, de Dat. 14. Feb. 1689. ist oben in Part. General. p. 709. und das Kayserl. Approbations-Decret darüber de Dat. 4. Martii 1689. eben daselbst, p. 711. vorhanden.

CCCLXXXII.

Kayserl. Commissions-Decret, daß der Reichs-Convent an die Hand geben möchte, wie die ins Reich erlassene Madata Avocatoria und inhibitoria zu erweitern und zu schärffen seyn möchten, de Dat. 23 April. 1689.

Dict. Ratisbonæ die 14. 24. Aprilis 1689.

DEr Röm. Kayserl. Maj. zu gegenwärtigem Reichs-Tag gevollmächtigter höchstansehentlicher Principal-Commissarius, der Durchleuchtigste Fürst und Herr, Hr. Herman, Marggraf zu Baaden und Hochberg etc. etc. hat nicht umgehen sollen, der Churfürsten, Fürsten und Ständen alhier anwesende vortreffliche Räthe, Botschafften, und Gesandte hiermit nochmahln gebührend zu erinnern, wie nothwendig es sey, daß, vermög voriger Kayserl. Commissions-Decreten vom 7. Jan. und 4. Martii dieses Jahres förderlichst zusammen getreten und Ihr. Kayserl. Maj. allerunterthänigst an Hand gegeben werde, welcher gestalt die ins Reich erlassene Mandata Avocatoria und Inhibitoria zu erweitern und zu schärffen seyn mögen, damit Sie der Chur-Fürsten und Ständen Räthe, Botschafften und Gesandte, das ietzt in Berathschlagung stehende Schreiben an die Cron Pohlen desto mehr zu beschleunigen, darnach zu oberwehnter hochangelegenen Sache ohngesäumt zu schreiten, und selbige gleichmäßig zur völligen Endtschafft zu bringen belieben wollen; Ihnen im übrigen mit Freundschafft und geneigtem Willen allezeit wohl beygethan verbleibend. Signatum Regenspurg den 23. Aprilis 1689.

(L. S.) Herrmann Marggraf zu Baaden.

CCCLXXXIII.

Reichs Gutachten, die Schärff- und Erweiterung der Kayserl. Avocatorien und Inhibitorien wider Franckreich, sonderlich aber die Verbietung aller Frantzösischen Waaren betreffend, de Dat. 1. Jul. 1689.

DEr Römisch-Kayserl. Maj. zu gegenwärtigem Reichs-Tage bevollmächtigtem höchstansehentlichem Kayserlichem Principal-Commissario, dem Durchläuchtigsten Fürsten und Herrn, Hrn. Herman, Marggraffen zu Baaden und Hochberg etc. etc. sollen deren Chur-Fürsten und Stände alhier anwesende Räthe, Bottschafften und Gesandte hiermit gebührend nicht verhalten; Demnach zu Folg sowohl deren am 8ten Jan. und 4. Martii diß Jahrs dictirten Kayserl. Commissions-Decreten, alß auch des Reichs Guttachtens vom 14. Febr. jüngsthin über die Schärff- und Extendirung deren unterm 11. Dec. 1688. erlassenen Kayserl. Præliminar-Avocatorien und Inhibitorien in allen dreyen Reichs-Collegiis behörige Berathschlagung gepflogen worden, hat man dafür gehalten, und geschlossen, daß selbige auf nachfolgende Weise zu schärffen, und zu erweitern wären.

1. Daß alle in des Königs von Franckreich und dessen wider Ihr. Kayserl. Maj. das Reich und dero Bunds-Verwandte heimlich oder öffentl. Alliirten, Helffern, oder Helffers-Helffern, Civil- oder Militar-Diensten aller Orten befindliche, oder sonsten sich daselbst aufhaltende Kayserl. und des Reichs Lehen-Leute, Unterthanen, und Angehörige nochmahls ernstlich bey denen in vorigen Avocatoriis und hierunter außgedruckten Pönen abzuruffen, alsd, daß sie sich vor niem und anders alß das Vaterland und dessen jetzige oder künfftige Bunds-Genossen, welche bey gegenwärtigen Kriegen gegen die declarirten Reichs-Feinde würcklichen Theil nehmen, gebrauchen, weniger werben zu lassen, gestalten hingegen diejenige, so solchen Mandatis Avocatoriis die gebührende Parition leisten, und sich bey ihren Landes-Fürsten und Obrigkeiten zu rechter Zeit einfinden, der Billigkeit und ihren Qualitäten gemäß wiederum accommodiret und befördert werden sollen.

2. Keine Frantzösische Envoyes, Ministros, deren Anhang und Bediente noch einige von selbiger oder anderer Nation verdächtige Personen nicht nur allein bey keinen Churfürstlichen, Fürst-

Fürstl. oder anderen Höfen und Städten im Reich mehr zu dulden, sondern auch keine Frantzosen, Mann- oder Weiblichen Geschechts, Geist- oder Weltlichen, hoch und niedern Stands mehr in Stifftern, Clöstern und Collgiis, oder in Dienste anzunehmen, und diejenige, so sich schon darinn befinden, unter gewisser Straff ungesaümbt ab- und auß zuschaffen, es wäre dann und so viel die Geistliche betrifft, daß Ihre Obrigkeiten, Ordinarii und Superiores derselben gnugsahmen versichert, daß sie wider Ihre Kayserl. Maj. und des Reichs Interesse durch Correspondentz, oder in andere Wege nichts schädliches, oder nachtheiliges unternehmen werden, was aber die Weltliche Frantzosen der Religion halben entwichene anbelanget dieselbe ihren Herrschafften und Obrigkeiten die bißher iedes Orts gewöhnliche Pflicht und Subjection würcklich geleistet haben.

3. Ingleichen, daß keinem Teutschen, wer der auch, und unter was Nahmen oder Vorwand es seyn mag, gestattet werde, währenden Kriges in Franckreich zu verreisen.

4. Zu gebiethen, daß, gleichwie die äuserliche Potentzen, so Franckreich zum Vortheil, unter was Schein oder Ursach es auch geschehē möchte, einen Reichs-Stand, oder Alliirten itzt oder inskünfftige bey währenden diesem Krieg angreiffen dadurch also balt würcklich für Reichs-Feinde zu halten, also auch kein Teutscher selbiger dienen, sondern vielmehr von ihnen sich hinweg zu begeben und für das Vaterland und dessen Alliirte gegen die gemeine Reichs-Feinde sich gebrauchen zu lassen schuldig seyn solle.

5. Allen Handel und Wandel, Wechsel, Correspondentz, und was für Gewerb es auch immer seyn mag, so zu Wasser alß zu Land mit denen Reichs-Feinden ohne die geringste Conniventz gäntzlichen und zumahln überall aufzuheben, und daß nicht allein die Reichs-Stände bey dem Eyd, wormit Sie Ihrer Kayserl. Maj. und dem Röm. Reich zugethan, vest und steiff darauf halten, sondern auch deren Unterthanen bey ihren Pflichten ebenmäßig darzu verbunden seyn sollen, mit der Warnung, daß wieder die Ubertreter und Hählere von denen Keyserl. Reichs- und respective jedes Orts Fiscalen, summarie auf hohe Geld- oder Leibes-Straffe procediret, da etwas an Waaren, Schiffen, Fuhren, Pferden, oder anderm Fahrzeuge dabey ertappet würde, dessen allen, wie auch der Geld-Straffe die eine Helfft dem Anbringer, die andere aber dem klagenden Fisco verfallen seyn solle.

6. Desgleichen die Einführung aller in Franckreich fabricirten Waaren und so genannten Galanterien, wie auch Frantzösischem Wein, Brandtewein, Oehl, sammt andern Gewächsen und Sachen, Sie werden gleich immediate von dannen, oder durch andere Lande ins Reich gebracht, aller Orten, und sonderlich in denen See- und Handels-Städten aufs schärffeste, und bey Confiscation, auch nach Befinden schwerer Leibes-Straff zu verbiethen, und zu solchem Ende an denen Confin-Pässen, auch Zoll- und Maut-Städten, alwo die Kaufleut und deren Güter durchzu passiren pflegen, mit deren aller Orthen ohne Respect der Persohnen vorzunehmender Visitirung, oder sonst in andere Wege bestmöglichste Verordnungen zu machen, auf solchen Verbott auch durchgehends, und ohn Außnahm, bevorab in denen vornehmen See- und Handels-Städten in das zukünfftige vestiglich zu halten, zumahlen zu Vermeidung alles Betrugs keine dergleichen frembde außländische Waaren anders, als unter einer beglaubten Attestation von der Obrigkeit entweder des Orts, allwo dieselbe fabriciret seynd, oder wohin sie auß der andern, dritten, oder mehrern Hand unter Producir- oder Recognoscirung der ersteren Attestation verführet werden, passiren zu lassen, wobey auch denen Kriegs-Generalitäten, Obristen, und andern commandirenden Officirern mit nachdrücklichem Ernst anzubefehlen, daß sie so wenig, alß andere Obrigkeiten denenjenigen inn- oder außländischen Traffiquanten, so sich bey ihnen um Licentz mit Frantzösischen Waaren auf kurtze Zeit, oder nur auf einige Tage handeln zu dörffen, insinuiren würden, keine Protectoria, oder Freyheits-Brief zu ertheilen befugt; wie nicht weniger keinen Gesandten, oder einigem andern Frembden sich in dem Reich erlaubter Weiß aufhaltenden Ministris verstattet, sondern da solches außgegeben, ipso facto ungültig und unkräfftig seyn, auch nicht attendiret werden sollen; Alß viel aber die bereits vor Publication der ersten Kayserl. Inhibitorien im Reich vorhandene Frantzösische Waaren anbetreffen thut, wäre es damit folgender massen zu halten, daß, wo nicht albereits in einigen Creyssen derentwillen erforderliche genugsahme Anstalt gemacht, (worbey es denn sein Verbleiben hätte,) ein jeder Kauffmann oder Krahmer a die publicationis dieser geschärfften Kayserl. Inhibitorien verbunden seyn solle, inner 8. oder längst 14. Tagen seiner Obrigkeit ein Verzeichniß aller seiner noch habenden Frantzösischen Waaren und Manufacturen, bey Straff der Confiscation jurato zu ediren, und außzuüberantworten, mithin zu erwarten, was von derselbigen ihm zu deren Verkauffung in dem Land oder in einer Stadt für ein Termin, so ohne erhebliche Ursachen nicht leicht zu prolongiren, werde angesetzt werden, deme dann gehorsamlich nachzuleben, und was ihm nach verflossenen Termin noch übrig bleiben würde, inner eines kurtzen Termins auch sub pœna Confiscationis ausser Reichs zu verführen, oder sich deren sonsten durch Consignation oder Uebergebung

bung der Obrigkeit, biß auf künfftige Zeiten abzuthun schuldig seyn solle; Dann so wäre insgemein einer jeden hohen Landes-Obrigkeit anheim zu geben, wider ihre contravenirende Unterthanen, Bürger und Schutz-Verwandte die behörige Ahndung mit Geld oder Leibes-Straffe vorzunehmen, und durchgehends solche rühmliche und zureichende Anstalten hierunter zu machen, damit dieser heilsahme Zweck zu des Vaterlandes Nutzen, und des declarirten Reichs-Feindes Abbruch würcklich möge erlanget, und auf dergleichen Verordnung vestiglich gehalten werden.

7. Ebener gestalten nicht zuzulassen, daß einiges Getreyd, Pferd, Pulver, Bley, Schwefel, Salpeter und alle übrige Waaren von Contrebande auser Reichs irgends wohin, auch so gar in neutral, oder Freunds Landen, jedoch so viel dieses letztere betrifft, ohn außdrückliche Erlaubniß geschickt und verführet werden.

8. Es wären auch alle so Geist- alß Weltliche Obrigkeiten zu ermahnen, ihren untergebenen Unterthanen, Bürgern und Schutz-Verwandten, ernstlich anzubefehlen, daß dieselbe, sonderlich die Kauff- und Handels-Leute, keine verdächtige ihnen zukommende Briefe oder Packuet übersenden, sondern solche ihren Obrigkeiten zuzustellen schuldig seyn, diese aber ihr Ambt und Pflichten dabey zu beobachten haben sollen. Ingleichen wären alle Posten und Postmeister, auch deren Verwalter und andere dahin anzuhalten, daß sie jeder an seinem Orte gute Obsicht tragen, die annehmende Brieff und Packueten fleißig annotiren, und da einiger Verdacht sich herfür thun solte, es so fort ohne Verzug des Orts Obrigkeit, nicht weniger ihren Vorgesetzten, zu Beobachtung weiterer Gebühr andeuten.

9. Daß wider alle nicht unter feindlicher Gewalt stehende Reichs-Stände und Glieder so diesen und andern Reichs-Schlüssen gemäß dem Vaterland ihre Schuldigkeit ungesäumt nicht leisten, oder mit Franckreich in Neutralität oder Particular-Tractaten bereits stehen, oder inskünfftige sich einlassen werden, ad privationem aller ihrer vom Reich habenden Lehen und Beneficien geschritten, und, nach Anleitung der Executions- und andern Reichs-Ordnungen, auch gemeinen Rechten mit aller Schärffe verfahren werden solle.

10. Inmassen dann alle andere, so diesen Verordnungen entgegen handeln, willkürlich oder nach Gestalt des Verbrechens, entweder an allen ihren Erb- und Lehenschafften, Anwartungen, Rechten, auch Haab und Gütern, Aembtern und Dignitäten, oder auch, da man sie ertappet, an Leib und Leben, die Abwesende oder Ungehorsahme aber an ihrer Bildnüß abgestrafft, ihnen und ihren Descendenten ihren Stamm, oder sonst erhaltene Wappen ferner zu führen nicht gestattet, noch weniger sie für Stiffts- und Rittermäßig jemahls mehr gehalten, sondern insgemein aller Ehren unfähig erkläret werden sollen, mit dem fernern Zusatz, daß die von einer Obrigkeit einem oder andern angesetzte Straffe durch das gantze Reich gültig seyn, und derselben, auf ertheilte Nachricht, respective aller Orthen nachgegangen, und darauff exequirt werden solle.

11. Schlüßlich wie alle hohe und nachgesetzte, geist- und weltl. Obrigkeit, Eltern, Vormündern, oder andern Auffsehern, solches alles denen Ihrigen, so es angehet, kund zu machen, und sie zum Gehorsahm anzuweisen schuldig seyn sollen, schwer, ja fast unmöglich fället, solche General-Satz- und Verordnungen zu machen, die auf alle künfftige Special-Fälle, so nicht vorher zu sehen gewesen, quadriren, also bleibet allen und jeden hohen Obrigkeiten in ihrem Land frey und bevor, nach Gelegenheit der Zeiten, Personen, oder anderer Umständen, sothane Avocatoria und Inhibitoria weiter zu schärffen, und auf obgemeldte nicht vorgesehene Casus solcher gestalt zu appliciren, wie es Salus publica, auch die hierunter führende wahre Intention dem Reichs-Feinde Schaden zuzufügen, requiriret und erfordert, nicht aber gantz, oder zum Theil aufzuheben, sondern selbigen allerdings nachzugeleben, und solche dergestalt, als einem jeden angelegen ist, und seyn solle, daß er seine Treue und Liebe gegen das wehrte Vaterland bezeige, und hingegen obgedachte Pönen und Straffen vermeide, zu vollziehen. Womit höchstbesagten Kayserl. Herrn Principal-Commissarii Hochfürstl. Durchl. der Churfürsten, Fürsten und Stände diß Orts anwesende Räthe, Bothschafften und Gesandte sich bestē Fleisses und geziemend empfehlen. Signatum Regenspurg den 1. Julii 1689.

Churfürstliche Mayntzische Cantzley.

CCCLXXXIV.

Kayserliches Commissions-Ratifications-Decret über vorherstehendes Reichs-Gutachten, de Dat. 3. Octobr. 1689.

DEr Röm. Kayserl. Maj. Unserm Allergnädigsten Kayser und Herrn, hat dero zu gegenwärtigen Reichs-Tag Gevollmächtigter höchst ansehentlicher Principal-Commissarius, der Durchl. Fürst und Herr, Herr Herman Marggraff zu Baaden und Hochberg ꝛc. das wegen Schärff- und Erweiterung der vorhin erlassenen Kayserl. Avocatorien vor einiger Zeit abgefaste allergehorsamste Reichs-Gutachten also gleich allerunterthänigst überschicken, und dieselbe darauß mit allergnädigsten Wohlgefallen abermahls ersehen, mit was getreuen Eyffer des

Heil. Reichs Churfürsten, Fürsten und Stände, und von ihrentwegen deren allhier anwesende fürtreffliche Räthe, Bothschafften und Gesandte immerhin bedencken, und an Hand zu geben beflissen seyn, was neben denen vornehmenden Kriegs-Anstalten für weitere heilsahme Verordnungen zu künfftiger Abkehrung des dem geliebten Vaterlande von dem gefährlich- und grausambsten dessen beeder unchristlicher Feinde, der Cron Franckreich eine lange Zeit hero, heim- und offentlich durch allerhand boßhaffte verführerische unmenschliche Mittel und Wege zugefügten höchst verderblichen Schadens, oder vielmehr angezielten gäntzlichen Untergangs aufzurichten seyn möchten, würden dannenhero auch nicht unterlassen haben, darüber ohne eintzigen Auffschub Ihre Kayserl. allergnädigste Erklährung zu ertheilen, und die fernere Nothdurfft Reichs-Väterlich zu verfügen, wann nicht ihre weiter eingefallene weite Reise, die indessen gehäuffte viele Geschäffte einige Verzögerung verursachet hätten, wie aber nunmehr Ihre Kayserliche Majestät allerunterthänigst so gethane eingerathene geschärffte und erstreckte Mandata Avocatoria & Inhibitoria, vermöge beyliegenden Abdrucks sub sign. C ins Reich außgehen lassen, auch darob streng halten werden: Also versehen dieselbe sich nicht weniger zu denen Chur-Fürsten und Ständen ungezweiffelt und Gnädigst, Sie insgesammt und ein jeder ins besondere werden selbige in Ihren Landen und Bothmäßigkeiten nicht allein ohngesäumt verkünden, sondern auch als eine der nothwendigsten Kayserl. und des H. Reichs höchst verpönten Satzungen, durchauß vollziehen, noch an ihnen etwas erwinden lassen, was zu deren Handhab- und Vollstreckung gereichen mag. Ihre Hochfürstl. Durchl. haben es denen allhier versammleten Chur- und Fürstl. auch übriger Ständen, Räthen, Bottschafften und Gesandten gebührend nicht verhalten sollen. Ihnen damit zu Freundschafft und geneigten Willen jederzeit wohl beygethan verbleibend. Signatum Regenspurg, den 3. Octobr. 1689.

(L. S.) **Hermann, Marggraff zu Baden.**

Beylage Sign. D

ABdruck derer, von der Röm. Kayserl. Maj. unserm allergnädigsten Herrn, auf eingeholtes Gutachten sämbtl. Chur-Fürsten und Stände des Reichs geschärffter, und zu Regenspurg den 23. Sept. 3. Octobr. 1689. per Dictaturam publicirten Avocatorien und Inhibitorien wieder die Friedbrüchige Cron Franckreich) stehet in des Teutschen Reichs-Archivs Part. Gen. p. 711. sqq.

CCCLXXXV.

Reichs-Gutachten, die genaue Observirung der Kayserlichen Avocatorien und Inhibitorien wider Franckreich betreffend, de Dat. 28. Julii 1691.

Dictatum Ratisbonæ die 18/28. Julii, 1691.

DEr Röm. Kayserl. Maj. unsers allergnädigsten Herrn zu gegenwärtigem Reichs-Tag Gevollmächtigten | Höchstansehnl. Principal-Commissario, dem Durchl. Fürsten und Heren, Herrn Hermann, Marggraffen zu Baaden und Hochberg ꝛc. ꝛc. Bleibt hiemit im Nahmen Churfürsten, Fürsten und Ständen unverhalten; Was gestalten in allen dreyen Reichs-Collegiis den punctum Securitatis publicæ zu reassumiren für nöhtig erachtet, und weilen benebens erwogen worden, daß præsentis belli status hauptsächlich an genauer observirung deren ergangenen- und geschöpfften Kayſ. Avocatorien dependire, und derowegen zu forderst hierüber zu deliberirē seyn wolle; Als hat man bey Vornehmung dieses puncts an Seiten der dreyen Reichs-Collegiorum dafür gehalten und geschlossen, daß Ihr. Kayſ. Maj. mittels eines Reichs-Gutachtens allerunterthänigst (allermassen hiemit geschiehet) zu ersuchen, als supremus Executor aller heilsahmen Reichs-Gesetz- und Verordnungen allergnädigst geruhen wolten, darob zu seyn, daß sowohl dem Inhalt der in das Reich Cæsaris & Imperii nomine gegen der Friedbrüchigen Cron Franckreich, publicirten Kriegs-Erklährung als denen darauf emanirten Avocatoriis & Inhibitoriis durchgehends nachgelebt, die sich darwieder herfürthuende Ubertrettungen insonderheit durch etwa anmassende Neutralität oder sonst dem Reich entziehende Hülffe-Hägung Frantzösischer Ministrorum oder Emissariorum, Handlung oder Correspondenz mit des Reichs-Feinden und denenselben leistende Dienst ꝛc. ernstlich verwehrt- und abgestellet; Zu solchem Ende dan, wo es Ihre Kayserl. Maj. der Umständen halben für gut ansehen, nicht nur nochmahlige Edicta oder besondere Abmahnungs-Schreiben abgelassen, sondern auch das nachdrückl. vorgekehret werde, was obangezogene und andere Reichs-Satzungen auf ein oder andern Fall bey Vermeidung der darin exprimirten Straffen, heilsahmlich an die Hand geben und verordnen, so were auch nicht zugestatten, daß diejenige so dem Vatterland wieder die Reichs-Feinde nicht würckl. dienen einigen Beytrag oder Beyhülff zu geniessen haben sollen. Welches höchstgedachte Kayserl. Herrn Principal-Commissarii Hochfürstl. Durchl. der Churfürsten, Fürsten und Ständen dis Orts anwesende Räthe, Bottschafften und Gesandte hiemit gebührend unverhalten wollen; Dero Sie sich benebenst besten Fleisses geziemend empfehlen. Signatum Regenspurg den 28. Julii, 1691.

(L. S.)

Churfl. Mayntzische Cantzley.

CCCLXXXVI.

Kayserliches nochmaliges Commissions-Ratifications-Decret über obstehendes Reichs-Gutachten, nebst beygefügter Ermahnung, denen Mandatis Avocatoriis und Inhibitoriis in allem genau nachzukommen, de Dat. 6. Sept. 1691.

Dictatum Ratisbonæ die 28. Aug./7. Sept. 1691.

per Mogunt.

DJe Röm. Kayserl. Maj. unser allergnädigster Herr, haben ab Ihres zu gedenwärtigem Reichs-Tag bevollmächtigten höchstansehnl. Principal-Commissarii, des Durchläuchtigsten Fürsten und Herrn, Herrn Hermanns Marggrafens zu Baden und Hochberg ꝛc. ꝛc. Erstatteten allerunterthänigsten Bericht, mit allermildesten Wohlgefallen verstanden, was deroselben der Churfürsten, Fürsten und Ständen, allhier versamlete fürtreffl. Räthe, Bottschafften und Gesandte, wegen genauer Vollziehung der bey gegenwärtigen Reichs-Krieg erlassenen Kayserl. Mandatorum avocatoriorum & inhibitoriorum auch anderer Reichs-Ordnungen und förder samsten Abstellungen der sich hervor thuenden Ubertrettungen nechsthin, für ein abermahliges recht Patriotisches Gutachten geben, und eyffrichst einrathen wollen, dessen völliger Inhalt, wie Ihr. Kayſ. Maj. zu deß Heil. Röm. Reichs Besten ebenmäßig sehr ersprießlich und nöthig befinden, und dahero ihres allerhöchsten Orths allergnädigst bestättigen: Also werden Sie um so mehrers mit allermöglichsten nachdrücklich darob seyn, daß sowohl der in ihrem und des Reichs Nahmen gegen die Friedbrüchige Cron Franckreich ergangenen Kriegs-Erklärung, alß sothanen Mandatis avocatoriis & inhibitoriis durchgehends nachgelebet, weder einige etwa anmassende Neutralitäten oder anderwerte Entziehung der dem Reich schuldiger Hülffe oder verdeckte Hegung Frantzösischer Ministrorum, Agenten und Negotianten, noch einige ihnen leistende Dienste oder Ubertrettung zu geben, oder nachgesehen, sondern ernstlich verwehret, und abgeschaffet, zu dem Ende nicht nur nochmahlige Kayserl. Edicta und besondere Abmahnungs-Schreiben, wo es fürträglich, ausgefertiget, sondern ferners nach angezogenen auch andern Reichs-Schlüß- und Satzungen verfahren, und in jedwedem Fall die darinnen verordnete heilsahme schärffere Mittel vorgekehret, insonderheit aber denenjenigen, welche dem Vaterlande wieder des Reichs Feinde nicht würcklich dienen, der Genuß einigen Beytrags oder Beyhülffe keines weges gestattet, eben so wenig einige ausführende Pferde aus Kayſ. und des Reichs Landen von fremden oder einheimischen, Christen oder Juden, Kaufleuthen oder anderen, wie die seyn, gedultet, sonderen aufs neue bey hohen Leibes und anderen Straffen verbothen, selbige auch, da über kurtz oder lang, daß von Ihnen einem unter was Schein, Betrug, oder andern dieses geschehe, darwieder gehandelt oder Vorschub gethan worden, kunt werden solte, an ihnen unnachläßig vollzogen werden, endlich gar diejenige nicht ungestrafft bleiben mögen, welche von dergleichen Mißhandlungen Wissenschafft getragen, so solche nicht behöriger Orthen zeitlich angebracht haben; Der zu allen und jeden Reichs-Ständten gestellten Reichs-Väterl. Zuversicht dieselbe insgesamt werden sich zu diesen wiederhohltem gemeinen Reichs-Schluß Pflicht-mäßig bequemen, und darunter Ihro und Ihrer Nachkömlinge eigne Wohlfarth selbsten bedencken, zumahl aber Ihre Kayserl. Maj. in der Vollstreckung keinem auf einerley Weise verhinderlich seyn, sondern Ihro vielmehr, wann sie es nothwendig ermessen würden, einem jedweden, vermög obhabenden Obliegenheit darzu willig und gern an Hand gehen.

Welches des Kayserl. Herrn Principal-Commissarii Hochfürstl. Durchl. an statt der Chur-Fürsten und Ständen ihren anwesenden Räthen, Bottschafften und Gesandten hiermit ohnverhalten sollen, ihnen im übrigen zu Freundschafft und geneigtem Willen allezeit wohl beygethan verbleibend. Signat. Regensburg den 6. Sept. 1691.

(L. S.) **Hermann, Marggraff zu Baaden.**

CCCLXXXVII.

Kayserl. Commissions-Decret, die Communication der von Sr. Kayserl. Majestät verfaßten Kriegs-Erklärung wider die Cron Franckreich betreffend, de Dat. 5. May 1689.

Dictat. Ratisbonæ die 6. Maji 1689.

DEr Röm. Kayserl. Maj. Unsers allergnädigsten Herrn zu gegenwärtigem Reichs-Tag gevollmächtigter Principal-Commissarius, der Durchläuchtigste Fürst und Herr, Herr Hermann, Marggraf zu Baaden, und Hochberg, Landgraf zu Sausenberg, Graf zu Sponheim und Eberstein, Herr zu Röttelen, Badenweiler, Lohr und Mahlberg ꝛc. Ihr. Kayſ. Maj. würcklich geheimer Rath, Hof-Kriegs-Raths-Præsident, Feld-Marschall und General der Raaberis. Gräntzen ꝛc. lässet der Churfürsten, Fürsten und Ständen fürtreffl. Räthen, Botschafften und Gesandten unverhalten, was massen Ihro Kayserl. Maj. zwar allergnädigst gern gesehen, daß die vorhabende Berathschlagung wegen Schärff- und Erweiterung der Avocatorien dergestalt wäre beschleuniget worden, damit die darbey kommende gute Erinnerung nicht weniger bey der vorhin gegen die Cron Franckreich allerunter-

unterthänigst eingerathenen formal-Erklärung hätten mögen beobachtet werden, deßhalben auch mit selbiger Verkündigung, jedoch ohne Ausstell- und Versäumung anderwerter nothwendiger Anstalten eine Zeit lang zurück gehalten haben, solche aber anietzo, wegen vieler erheblichen Ursachen auf die beyliegende Weise sub sign. ⊙ für sich gehen, und der Reichs-Versammlung mittheilen lassen wollen, des allergnädigsten Versehens, es werden wie Chur-Fürsten und Stände selbsten ohne Unterscheid dem Inhalt dieser und voriger Kayserl. gerichteter Verordnung, mithin ihrem eigenen Schluß treulich nachkommen, und dieselbe nach eines jeden von GOtt erlangten Kräfften sorgfältig vollziehen, also ihre alhier anwesende Räthe, Botschaffter und Gesandte ohne Aufschub weiters vernünfftig erwegen, und allerunterthänigst an Hand geben, was zu Rettung des Vaterlands dem erklärten Feind, wie auch seinen öffentlichen und heimlichen Helffern, oder Helffers-Helffern zu Abbruch, und insgemein zu Hintertreibung aller zu des Reichs Beschwernüß oder Nachtheil gereichenden Anschlägen und Vornehmen ferners fürzukehren seyn möge. Höchstgedachte Kayserl. Principal-Commissarii Hochfürstl. Durchl. wiederhohlen zu solchem Ende auch die vorhergehende Kayserl. Commissions-Decreta hiemit nochmahlen, erwarten darauf den baldigen Erfolg ohngezweifelt, und verbleiben Ihnen Räthen, Bothschafften und Gesandten mit Freundtschafft und geneigtem Willen allzeit wohl beygethan. Signat. Regenspurg den 5. Maji 1689.

(L.S.) Hermann, Marggraff zu Baaden.

Nota. Die Beylage sub Sign. ⊙ siehe in Parte Generali des Reichs-Archivs, p. 716.

CCCLXXXIIX.

Kayſers Leopoldi Edict, die Wegschaffung aller Frantzösischen Herren-Diener und vagirenden Frantzosen aus den Kayserl. Erb-Landen und insonderheit der Stadt Wien betreffend, de Anno 1689.

WIr Leopold, von Gottes Gnaden erwählter Röm. Kayser, zu allen Zeiten Mehrer des Reichs, in Germanien, zu Hungarn, Böheim Dalmatien, Croatien, und Sclavonien ꝛc. König, Ertz-Hertzog zu Oesterreich, Hertzog zu Burgund, Steyer, Cärnthen, Crain und Würtenberg, Graf zu Tyrol ꝛc. Entbiethen allen und yeden, Geist- und Weltl., weß Standes, Würden, oder Wesens die seind, unser Gnad, und fügen Euch hiebey gnädigst zu vernehmen, was massen, wir uns, aus besonders erheblichen Ursachen, und vorderist, auß tragender allergnädigster Vorsorg, das Land und Unsere Kayserl. Residentz-Stadt Wien vor allerhand Ubel und Unheil zu bewahren, allergnädigst entschlossen, daß ohne Unterscheid alle Frantzösische Herren-Diener und vagirende Frantzosen, wie auch andere die nicht schon viel Jahr im Land und gleichsam naturaliſiret seind, auß dem Lande und der Stadt abgeschaffet werden sollen.

Wenn Uns nun Allergnädigst wohl wissend, daß von solcher Nation nicht allein an Herren-Dienern, sondern auch an sonst herum vagirenden eine zimliche Anzahl sich alhier befindet.

Alß befehlen Wir hiermit allergnädigst, und wollen, daß alle Frantzosen, Mann- und Weibs-Personen, ohne Unterscheid, sie seyn gleich Herren-Diener, oder andere vagirende, ausser denjenigen doch, welche lange Jahr im Lande, und alhier angesessen, und verheurathet sein, längist inner 14. Tagen, das Land also gewiß räumen sollen, alß widrigen wider dieselbe der Schärfe nach verfahren werden soll, wofür sich ein jeder zu hüten und zu richten wissen wird. Das meinen wir ernstlich, und beschicht hieran Unser allergnädigster Wille und Meinung. Geben in Unserer Kayserl. Residentz-Stadt Wien, den 9. Jul. Anno 1689.

Commissio Domini Electi Imperatoris in Consilio.

Johann Quintin. Graf Görger Statthalter
(L. S.)

Maximilian von Salla, Cantzlar.
Johann Bruno von Scherer.
Johann Leopold Körman, D.

CCCLXXXIX.

Concluſum Collegii Electoralis, daß die zu Fortificirung derer im Bischoffthum Würtzburg gelegenen Festungen benöthigte Anlagen, als Reichs- und Creyß-Steuren von allen Land-Ständen zu entrichten seyn, de Anno 1689.

Dictat. Ratisbonæ die 20. (30.) Sept. 1689.
per Moguntinum.

ALs in dem Hochlöblichen Churfürstl. Collegio über das den 25. Junii dictirte Fürstlich-Würtzburgische Memorial behörig deliberiret worden, hat man geschlossen, daß die zur Fortificir-Besetz- und Erhaltung deren im Bisthum Würtzburg gelegenen Vestungen erforderende Anlagen, indeme dieselbe so wohl zu des allgemeinen Reichs und Kreyß als Lands-Rett- und Schützung gereichend von allen Land-Ständen ermeldten Bisthumbs, nach Inhalt des letztern Reichs-Abschieds, zu entrichten seye.

CCCXC.

Chur- und Fürstl. Concluſum in eadem materia, de Anno 1689.

Dictat. Ratisb. die 25. Sept. (5. Octob.) 1689.
per Mogunt.

ALs in denen Churfürstlichen und Fürstlichen Collegiis über das den 25. Junii letzthin dictirte Fürstlich Würtzburgische Memoriale behörig deliberirt worden, hat man geschlossen, daß die zu Fortificir-Besetz- und Erhaltung deren im Bistum gelegenen Vestungen erforderende Anlagen, indeme dieselbe so wohl zu des allgemeinen Reichs und Creyses als Landes-Rett- und Beschützung gereichen, vor solche Steuren zu halten, welche von Ihrer Kayserl. Maj. auch Churfürsten, Fürsten, und Ständen des Reichs, vermög des letztern Reichs-Abschieds, de Anno 1654. verwilliget worden, und also gäntzlich nach Ausweiß desselben zu entrichten seyn.

CCCXCI.

Concluſum des Fürstl. Collegii in eadem materia, per Saltzburg, de Anno 1689.

DEmnach in dem hochlöblichen Fürstlichen Collegio das den 25. Junii diß Jahrs dictirte Fürstl. Würtzburgische Memorial in behörige Berathschlagung gestellet worden, hat man fast durchgehends davor gehalten und geschlossen, daß gleichwie in denen Reichs-Constitutionibus absonderlich aber in dem jüngsten Reichs-Abschied de Anno 1654. §. 180. klar und deutlich zu ersehen, daß jedes Chur- und Fürsten und Ständen Landsassen, Unterthanen und Bürger zu Besetz- und Erhaltung der einem und andern Reichs-Stand zugehörigen Städten und Vestungen, Plätzen und Guarnisonen ihren Lands-Fürsten, Herrschafften, und Obern mit Hülfflichem Beytrag gehorsamlich an Hand gehen solle, also das Fürstlich Würtzburgische Desiderium in sothanen Reichs-Constitutionen wohl fundiret, und solchem nach des Hoch-Stiffts Würtzburg Landsassen, Stände und Unterthanen zu dessen Fortifications-Besetz- und Unterhaltungs-Kosten und Anlagen, als die zu des Heil. Röm. Reichs Wohlfahrt, und des Creyses Besten angesehen, und derentwegen denen Creyß- und Reichs-Steuern attento fine & effectu wohl gleich geachtet werden möge, allerdings unweiger- und gehorsamlich zu contribuiren gehalten und verbunden seyn.

CCCXCII.

Reichs-Städtisches Concluſum in eadem materia, de Anno 1689.

Dictat. Ratisbonæ per Mogunt. die 25. Sept. (5 Oct.) 1689.

AUff die über das von Ihrer Hochfürstl. Gnaden zu Würtzburg an den Hochlöblichen Reichs-Convent und sofort ad publicam dictaturam gebrachte Memoriale, die zu dem Würtzburgischen Fortifications-Gebäu, auch dessen Erhalt- und Besetzung erforderende Anlagen, und daß solche für Reichs- und Creyß-Steuern, oder denenselben gleich zu halten, betreffende in dem Reichs-Städtischen Collegio obgehabte Deliberation hat man geschlossen, daß gleichwie das von Höchstbesagt Ihrer Hochfürstlichen Gnaden geschehene Ansuchen, vorgestellten Beschaffenheit nach, in dem jüngsten Reichs-Abschied de Anno 1654. §. Und gleichwie dieses Hochangelegene Werck ꝛc. sich gegründet befindet; Also selbiges nach Inhalt und Conformität angezogenen Reichs-Abschieds, zumahlen aber den von Ihrer Kayserl. Maj. auf das den 29. Octob. 1670. gemachte Reichs-Gutachten, hernach unterm 12. Febr. 1671. allergnädigst ertheilten Resolution von Reichs wegen allerunterthänigst recommendirt werden möchte.

CCCXCIII.

Reichs-Gutachten, die zu Fortificir- auch Besetz- und Erhaltung deren im Bischoffthum Würtzburg gelegenen Festungen erforderende Anlagen betreffend, de Dat. 7. Octobr. 1689.

Dict. die 27. Sept. (7. Oct.) 1689. per Moguntin.

DEr Röm. Kayserl. Maj. zu gegenwärtigen Reichs-Tag Bevollmächtigtem, Höchstansehentlichem Principal-Commissario, dem Durchl. Fürsten und Herrn, Herrn Herman, Marggraffen zu Baden und Hochberg &c. &c. haben der Churfürsten, Fürsten, und Ständen diß Orts anwesende Räthe, Bottschafften und Gesandte hiemit geziemend unverhalten sollen, welchergestalt dieselbe nicht ermanglet, das am 28. Jun. letzthin per dictaturam publicam communicirte und abschrifftl. hiebey gehende Fürstl. Würtzburgische Memorial in gebührende Deliberation zu stellen, da dann in allen dreyen Reichs-Collegiis dahin geschlossen worden, daß die zu denen Fortificir-Besetz- und Erhaltung deren im Bistumb Würtzburg gelegenen Vestungen erforderende Anlagen, indem dieselbe sowohl zu des allgemeinen Reichs- und Creyß-als Landes-Rett- und Beschützung gereichen, für solche Steuren zu halten, welche von Ihr. Kayſ. Maj. auch Churfürsten, Fürsten, und Ständen des Reichs, vermög des letztern Reichs-Abschieds de An. 1644. gebilliget worden, und alſo gäntzlich nach Ausweiß desselben zu entrichten seyen. Womit höchstbesagten Kayserlichen Herrn Principal-Commissarii Hochfürstl. Durchl. der Churfürsten, Fürsten und Ständen gegenwärtige

Räthe, Bottschafften und Gesandte sich besten Fleisses und geziemend empfehlen. Signatum Regenspurg, den siebenden Octobris ein tausend sechs hundert und neun und achtzig.

(L.S.) Churfürstl. Mayntzis. Cantzley.

CCCXCIV.

Kayserl. Commissions-Approbations-Decret über vorherstehendes Reichs-Gutachten, de Dat. 3. Nov. 1689.

Dict. Ratisb. p. Mog. d. 28. Oct. (7. Nov.) 1689.

DEr Röm. Kayserl. Maj. Unserm allergnädigsten Herrn hat Dero zu fürwährenden Reichs-Tag zu Regenspurg gevollmächtigter höchstansehnlicher Principal-Commissarius, der Durchl. Fürst und Herr, Hr. Hermann, Marggraff zu Baden und Hochberg ꝛc. tot. tit. nicht ermangelt, dasjenige Reichs-Gutachten allerunterthänigst abzuschicken, was Ihro Churfürsten und Fürsten und Stände dis Orts anwesende vortreffliche Räthe, Bottschafften und Gesandte über das den 25. Jun. nechsthin per dictaturam publicam communicirte Fürstl. Würtzburgische Memorial unterm 7. nechstverwichenen Monats Octobr. allergehorsamst erstattet haben, welches auch allerhöchstgedachte Ihr. Kayserl. Maj. dergestalt allergnädigst approbiret, daß die zu Fortificir-Besetz- und Erhaltung der im Bistumb Würtzburg gelegenen Vestungen erforderende Anlagen, indeme gedachte Vestungen, sowohl zu des allgemeinen Reichs und Creyses als Landes Rett- und Beschützung nöthig seynd, vor solche Steuren zu halten, welche von Ihr. Kayserl. Maj. auch Churfürsten, Fürsten, und Ständen des Reichs, vermög letztern Reichs-Abschieds de An. 1654. gebilliget worden, und also, nach Ausweiß dessen, dem Hrn. Bischoffen zu Würtzburg dessen Land-Stände, Landsassen, Unterthanen und Bürger darmit gehorsamst an Hand zu gehen schuldig seyn, so hochbesagten Principal-Commissarii Hochfürstl. Durchl. denen fürtrefflichen Räthen, Bottschafften, und Gesandten nicht verhalten sollen. Und verbleiben denenselben mit Freundtschafft und geneigtem Willen allezeit beygethan. Signatum Regenspurg den 3. Novembr. 1689.

(L.S.) Herrmann, Marggraff zu Baaden.

CCCXCV.

Kayserliches Commissions-Decret, daß das Reich die zwischen Ihro Käyserl. Maj. und dem Hertzog von Savoyen wider Franckreich geschlossene Allianz genehm halten und bestätigen möchte, de Dat. 15. Jul. 1690.

Dictat. Ratisb. den 6. 16. Julii 1690.

AUs der Röm. Kayserl. Maj. unsers allergnädigsten Herrns allergnädigstem Befehl hat der zu fürwährendem Reichs-Tag gevollmächtigter höchst-ansehentl. Principal-Commissarius, der Durchl. Fürst und Herr, Hr. Hermann, Marggraf zu Baaden und Hochberg, ꝛc. der Churfürsten, Fürsten und Ständen versammleten vortreffl. Räthen, Bottschafften und Gesandten nicht verhalten sollen, was massen J. Kayserl. Maj. schonlängst bemühet gewesen, des Hn. Hertzogs von Savoyen Königl. Hoheit auf die gute Seiten zu bringen, jüngsthin auch bey der Gelegenheit, da Ihro von Franckreich verschiedene bey dieser Cron zwar nicht seltsame oder ungebräuchliche, in sich aber so ungereimte als gefährl. zu Ihrer Hoheit gäntzlicher Unterdrückung angesehene Zumuthungen, unter harter Bedrohung geschehen, mit deroselben die hierbey liegende besondere Bündnüß errichtet haben, woraus, wie jedermännigl. ohnschwer ersehen mag, daß Ihre Kayserl. Maj. Ihres allerhöchsten Orts nichts erwinden lassen, was von Deroselben zu des H. Röm. Reichs und des gemeinen Wesens Besten immer beygetragen werden kan, also zeige nicht minder der weitere Inhalt, wie wenig die Frantzösische Droheworte und vor Augen gestandene Gefahr Ihr. Königl. Hoheit von dem rechten Weg und der Ihr. Kayserl. Maj. und dem Reich schuldigen Treu ableiten möge, und wie beständig sie vielmehr dabey geblieben und ewig zu verharren, auch ohne Ihr. Kayserl. Maj. und des Reichs Vorwissen und Einwilligung mit der feindlichen Cron Franckreich, oder deren Anhang einigen Frieden oder Stillstand einzugehen geloben, mithin sich gegenwärtig- und künfftiger Nachwelt zu einem wahrhafften Beyspiel eines aufrechten tapffern Reichs-Glieds höchstrühmlichst vorstellen. Weiln dahero die natürliche Billigkeit sowohl, als des Reichs Ordnungen erfordern, daß deroselben hinwiederum von dem H. Reich allermöglichster Schutz und würckl. Hülff geleistet, und sie deren zu allen Zeiten versichert werden; So zweifeln Ihr. Kayserl. Maj. keines weges, es werden solchemnach der Chur-Fürsten und Ständen anwesende Räthe, Bottschafften, und Gesandten ihnen von selbsten eyfferich angelegen seyn lassen, damit deshalben ein gewöhnl. Reichs-Schluß je eher ie lieber erfolgen möge, haben jedoch zu mehrer Bezeugung der von ihr verlangenden schleunigen Beförderung, und daran tragenden Reichs-Väterl. Wohlgefallens sie dessen auch hiemit allergnädigst erinnern wollen, denen im übrigen des Kayserl. Herrn Principal-Commissarii Hochfürstl. Durchl. mit Freundschafft und geneigtem Willen allezeit wohl beygethan verbleiben. Signat. Regensp. den 15. Jul. 1690.

(L.S.) Hermann, Marggraff zu Baaden.

Nota. Die hierzu gehörende Beylage stehet im Reichs-Archiv Part. Spec. Contin. I. unterm Kayser, p. 509.

CCCXCVI.

CCCXCVI.

Conclusum des Churfürstl. Collegii, die Kayserliche mit Savoyen wider Franckreich geschlossene Allianz betreffend, de Anno 1690.

Dictat. Ratisbon. die 20. 30. Sept. 1690.

ALs das am 16ten verwichenen Julii dictirte Kayserl. Commissions-Decret, die, mit dem Herrn Hertzogen von Savoyen am 4ten Junii dieses Jahrs aufgerichtete Allianz betreffend, zur ordentlichen Berathschlagung im Churfürstl. Collegio gezogen worden; hat selbiges vorbesagte Allianz dem gesamten Röm. Reich vor nützlich befunden, mithin geschlossen, daß Ihr. Kayserl. Maj. zuvörderist wegen Dero Reichs-Väterlicher, auch hierunter allergnädigst bezeigter Sorgfalt, allerunterthänigsten Danck zu erstatten, anbey der natürlichen Billigkeit sowohl, als denen Reichs-Ordnungen gemäß seye, daß von Reichs wegen hochgemeldten Herrn Hertzogs Königl. Hoheit, mit kräfftigem Schutz und würcklicher Hülff an Hand gegangen werde.

CCCXCVII.

Conclusum des Fürstl. Collegii per Oesterreich in eadem Materia, de Anno 1690.

ALs man in dem hochlöbl. Reichs-Fürsten-Rath, das den 16. Julii dictirte Kayserl. Commissions-Decret, und den demselben beygelegten mit Savoyen geschlossenen Tractat in die Umfrag und Berathschlagung gestellet; Ist darvor gehalten und geschlossen worden, daß vörderist Ihr. Kayserl. Maj. vor die ohnermüdete Reichs-Väterl. Sorgfalt, so dieselbe zu Beförderung des Reichs Wohlfahrt und Besten anwenden, es auch bey Errichtung erstangeregten Tractats sowohl, als durch die, dem Herrn Hertzogen von Savoyen zugeschickte Volcks-Hülff erwiesen haben, der allerunterthänigste Danck zu erstatten. Und gleichwie man solches bey des Heil. Röm. Reichs ietzmahlig bekanndten Zustand gantz nütz- und verträglich, ja nothwendig vorgenommen worden zu seyn, erkennet, anbey aber auch befindet, sich gebühren zu wollen, daß man von Reichs wegen hochgedachten Hrn. Hertzogens, als eines vornehmen Mit-Glieds, sowohl Krafft mehr berührten Tractats, als vermöge der bekannten Reichs-Constitutionen des Instrumenti Pacis Westphalicæ, auch in gleichmäßigen Zufällen hiebevor ergangener Reichs-Schlüssen sich kräfftigst an- und denen zu Folge, sie in Ihr. Kayl. Majestät und des Reichs beharrlichen Schutz nehme, Ihro zumahlen nach Möglichkeit, jetzt und ins künfftig assistire; Also sey nicht weniger Se. Kayserl. Maj. allerunterthänigst zu ersuchen, allergnadigst zu geruhen, nicht allein an Dero höchsten Ort Ihm Hrn. Hertzogen, zu solchem Ende noch ferners empfohlen seyn zu lassen, sondern dieselbe auch von Reichswegen, dessen allerdings zu versichern, wie ingleichen die Italiänische Reichs-Fürsten und Lehen-Leute zu Behülff und Leistung der Gebühr, in dieser sie absonderlich mit angehender Gefahr des Reichs allgemeiner nochmahls nachdrücklich zu ermahnen.

CCCXCIIX.

Conclusum derer beeden höheren Collegiorum in eadem Materia.

Dictat. p. Moguntin. d. 22. Sept. 2. Octob. 1690.

ALs das am 16. ten verwichenen Julii dictirtes Kayserl. Commsions-Decret, und der demselben abschrifftlich beygefügter mit Savoyen geschlossener Tractat, zu ordentlicher Berathschlagung in beeden höhern Collegiis gezogen worden, hat man selbigen dem gesamtem Reich gantz nützlich befunden, mithin beschlossen, daß vorderist Ihr. Kayserl. Maj. für die unermüdete Reichs-Vätterliche Sorgfalt, so dieselbe zu Beförderung des Reichs Wohlfarth und Besten beständig anwenden, es auch vermittelst Errichtung des angeregten Tractats sowohl als durch die dem Herrn Hertzog von Savoyen zugeschickte Volcks-Hülff erwiesen haben, allerunterthänigst Danck zu erstatten, so dann, von Reichs wegen, Hochgemeldtem Herrn Hertzogen, als einem fürnehmen Mitglied, Krafft mehr berührten Tractats nicht weniger, als vermög der bekannten Reichs-Ordnungen, Instrumenti Pacis Westphalicæ, und in gleichmäßigen Zufällen hievor ergangener Reichs-Schlüssen mit kräfftigem Schutz und würcklicher Hülff an Hand zu gehen, zu solchem Ende auch allerhöchstgedachte Kayserl. Maj. allerunterthänigst zu ersuchen seyn, daß dieselbe sich dero höchsten Orths, das Hertzogliche Savoysche Interesse noch ferners angelegen seyn lassen, annebenst die Italiänische Reichs-Fürsten und Lehen-Leuthe zu Beyhülff und Leistung der Gebühr, in dieser des Reichs allgemeiner, und Sie absonderlich mit angehender Gefahr nochmahls mit nachdrücklicher Erinnerung zu ermahnen, allergnädigst geruhen wollen.

CCCXCIX.

Reichs-Städtisches Conclusum in eadem Materia, de Anno 1690.

Dictat Ratisb. per Mogunt. die. 22. Sept. 2. Octobr. 1690.

ALs das den 16ten Julii dieses 1690sten Jahrs ad dictaturam gebrachte Kayserl. Commissions-Decret des Herrn Hertzogs von Savoyen Königl. Hoheit betreffend, bey dem Reichs-Städtischen Collegio in Deliberation gestellet worden, ist der Schluß dahin ergangen, daß, gleich-

gleichwie der Röm. Kayserl. Maj. vor des Heil. Reichs und des gemeinen Wesens Wohlfarth, so unermüdet tragende Preißwürdigste Vigilanz und Sorgfalt mit allerunterthänigsten Danck zu veneriren; Also auch Ihro Königl. Hoheit von Savoyen denen Reichs-Ordnungen gemäß, allermöglichster Schutz und würckl. Hülff wieder die Feindliche Cron Franckreich geleistet werden möchte.

CCCC.

Reichs-Gutachten, die zwischen Ihro Kayserl. Maj. und dem Hertzog von Savoyen wider Franckreich geschlossene Alliantz betreffend, de Dat. 15. Jul. 1690.

Dictat. Ratisb. per Mogunt. die 22. Sept. 2. Octob. 1690.

WAs der Röm. Kayserl. Maj. Unsers allergnädigsten Herrns, zu gegenwärtigem Reichs-Tag gevollmächtigter höchstansehnlicher Principal-Commissarius, der Durchleuchtigste Fürst und Herr, Herr Hermann, Marggraf zu Baaden und Hochberg ꝛc. tot. tit. ob dem mit Savoyen vom 4ten Junii dieses Jahrs geschlossenen Tractat, Churfürsten, Fürsten und Ständen für Nachricht geben, und im Nahmen allerhöchstgedachter Kayserl. Maj. dabey erinnern wollen, hat man in denen dreyen Reichs-Collegiis aus höchstgedachter Ihr. Hochfürstl. Durchlauchtigkeit ertheiltem, am 16ten nechst verwichenen Julii dictirten Decreto, und dessen Beylag, mit mehrerm ersehen, auch in ordentliche Berathschlagung zu ziehen nicht ermangelt. Allermassen nun vorbesagter Tractat, dem gesamten Röm. Reich gantz nützlich befunden, mithin geschlossen worden, daß vorderist Ihr. Kayserl. Maj. für die unermüdete Reichs-Vätterliche Sorgfalt, so dieselbe zu Beförderung des Reichs Wohlfarth und Bestem beständig anwenden, es auch vermittelst Errichtung des angeregten Tractats, sowohl, als durch die, dem Herrn Hertzogen zu Savoyen zugeschickte Volcks-Hülff erwiesen haben, allerunterthänigsten Danck, wie hiemit geschicht, zu erstatten, so dann, von Reichs wegen, Hochgemelten Herrn Hertzogen, als einem fürnehmen Mitglied, Krafft mehr-berührten Tractats nicht weniger, als vermög der bekandten Reichs-Ordnungen, Instrumenti Pacis Westphalicæ, und in gleichmäßigen Zufällen, hiebevor ergangener Reichs-Schlüssen, mit kräfftigem Schutz und würcklicher Hülff an Hand zu gehen, zu solchem Ende auch allerhöchstgedachte Kayserl. Maj. allerunterthänigst zu ersuchen sind, daß dieselbe sich dero allerhöchsten Orts das Hertzogl. Savoysche Interesse noch ferners angelegen seyn zu lassen, añebenst die Italiänische Reichs-Fürsten und Lehen-Leute zu Beyhülff und Leistung der Gebühr, in dieser des Reichs allgemeiner, und Sie absonderlich mit angehender Gefahr, nochmahls mit nachdrückl. Erinnerung zu ermahnen, allergnädigst geruhen wollen; Als thun all solches höchstgemelter Hochfl. Durchl. der Chur-Fürsten und Ständen diß Orts anwesende Räthe, Bottschafften und Gesandte, gebührend nicht verhalten; deroselben anbey sich besten Fleisses und geziemend empfehlen. Signatum Regenspurg den 2. Octobr. 1690.

(L. S.)

Churfl. Maynzische Cantzley.

CCCCI.

Kayserl. Commissions-Ratifications-Decret über vorherstehendes Reichs-Gutachten, de Dat. 21. Nov. 1690.

Dictat. Ratisb. den 12. 22. Nov. 1690.

DJe Röm. Kayserl. Maj. unser allergnädigster Herr, haben auff den von Ihres zu gegenwärtigem Reichs-Tag Gevollmächtigten höchstansehnlichen Herrn Principal-Commissarii Hochfürstl. Durchl. empfangenen allerunterthänigsten Bericht, das von der Churfürsten, Fürsten und Ständen allhier versammleten Räthen, Bottschafften und Gesandten, den 2. Octobr. nechsthin erstattete allergehorsamste Reichs-Gutachten, den von Ihr. Kayserl. Maj. mit des Herrn Hertzogs von Savoyen Königl. Hoheit errichteten Tractat betreffend, allergnädigst bestätiget, werden Ihro auch allen desselben Inhalt ietzo und ins künfftige weiters empfohlen seyn lassen; Welches des Kayserl. Herrn Principal-Commissarii, Hochfürstl. Durchl. der Churfürsten, Fürsten und Ständen allhier anwesenden Räthen, Bottschafften und Gesandten nicht verhalten sollen, Ihnen damit zu Freundschafft und geneigtem Willen allezeit wohl beygethan verbleibend. Signat. Regenspurg den 21. Nov. 1690.

(L. S.) Herrmann Marggraf zu Baaden.

CCCCII.

Kayserliches Commissions-Decret, daß das Röm. Reich den Hertzog von Savoyen mit einer erklecklichen Hülffe wider Franckreich secunditen solle, de Dat. 12. Febr. 1691.

Dictat. Ratisbonæ per Mogunt. die 4/14. Febr. 1691.

DEr Röm. Kays. Maj. unsers allergnädigsten Herrn zu gegenwerttigen Reichs-Tag gevollmächtigter höchstansehnl. Principal-Commissarius der Durchleuchtigste Fürst und Herr, Hr. Hermann Marggraf zu Baaden und Hochberg ꝛc. ꝛc. tot. tit. achtet unnöthig weitleufftig zu wiederhohlen indeme es ohne daß noch in frischer Gedächtnüs ruhet, was gestalten jüngsthin von des heyl. Reichs Churfürsten, Fürsten und Ständen einhelliglich gut gefunden und geschlossen worden, daß des Hrn. Hertzogs von Savoyen Königl. Hoheit nach dero großmüthigen Erklärung gegen die feindl. Cron Franckreich nicht Hülff-loß gelassen, sondern Ihro von Seithen des Reichs kräfftigst beygesprungen werden solte, Ihre Kayserl. Maj. auch sothanes Gutachten allergnädigst bestättiget haben;

Wann nun Ihr. Königl. Hoheit dessen würckl. Vollziehung sich billig getrösten, und darum vermög der Beylag desto umbständiger anhalten lassen, als von allen Orthen der zuverläßige Bericht einkombt, daß ein grosser Theill der feindl. Macht sich der Ends versamle, und mit den Anfang des ehistens angehenden Frühlings auf Dero übrige Landen mit aller Gewalt loßdringen werde, Ihre Kayserl. Maj. aber bey noch wehrenden hefftigem Türcken-Krieg ein mehrers als bereits beschehen, nicht leisten können;

So erfordert die höchste Nothdurfft, das von der Chur-Fürsten und Ständen anwesenden vortreffl. Räthen, Bottschafften und Gesandten die Sach, ohne einigen Zeit-Verlust vorgenommen, und berathschlaget die von des Herrn Hertzogs Hoheit verlangte erkleckliche Reichs-Hülffe schleinigst nahmhafft gemachet, und fest gestellet, auch zu Verhüt- und Abwendung aller sonst aus der Unterlaß- oder Verzögerung zu besorgen habender euserister Gefahr, deroselben darauff so gleich zugesandt werde; welches wie jederman ohnschwer erkennen mag; Alße wollen des Kayserl. Hrn. Principal-Commissarii Hoch-Fürstl. Durchl. an dem gewissen Erfolg keines weegs zweiffeln, der Churfürsten, Fürsten und Ständen Räthen, Bottschafften und Gesanden auch allen Fals die Beförderung angelegenlichst empfohlen haben, denenselben damit zu Freundschafft und geneigtem Willen allezeit wol beygethan verbleibend. Signat. Regenspurg den 12. Febr. 1691.

(L. S.) Hermann, Marggraff zu Baaden.

Beylage zum Kayserl. Commissions-Decret vom 4/14. Febr. 1691.

A Sua Sacra Cesarea e Real Maesta Humilissima Supplica del Conte D. Vittorio Tarino di Consambri. In nome di Sua Alt. Reale il Sigin. Duca di Savoia.

Sacra Cesarea e Real Maestà.

ARrossisco di rendermi si spesso importuno ai Sacratissimi Piedi di Vostra Sacra Cesarea Real Maesta per offerirle humilmente in nome di Sua Altezza Reale il Signor Duca di Savoia mio Signore replicate Suppliche e Memoriali concernenti il tanto necessario ajuto d'un Corpo di buone Truppe mantenute dall' Imperio, da mandarsi in Piemonte, senza il quale è impossibile che si conseguiscano i sini, che si sono havuti sul principio di questa Guerra, coll' operare vigorosamente contro il comun Nemico dal Canto della Savoia, come mezzo più facile e men dispendioso, per penetrare nelle viscere della Francia, che non verrà certamente abbassata per altra via, e sarà inevitabile la rouina di Suà Altezza Reale, Prencipe Vasallo dell' Imperio tanto fedele, generoso, e costante, il che servirà pur troppo d' essempio perpetuo in avenire ad altri Sourani.

Mà per che appartiene alla dieta di Ratisbona di regolar questo soccorso dell' Imperio, e di risolvere primieramente il numero delle Truppe, che l'Imperio vorrà mandare in soccorso di Sua Altezza Reale in Piemonte; Secondariamente quanto ogni Prencipe dovera contribuire di Gente per formare detto Corpo; Et in terzo luogo con quali mezzi si potrà quello mantenere sotto il commando di Suà Altezza Reale, unito al Corpo Cesareo per tutto il tempo, che durerà questa Guerra: e ch'al pronto conseguimento di questo intento si necessario, gioveranno efficacemente gli autorevoli ufficii di Vostra Maestà Cesarea.

Ricorre perciò di nuovo Sua Altezza Reale con riverente fiducia all' Imperiale Clemenza della Cesarea Maesta Vestra, acciò si compiaccia d' appoggiarne al supremo Suo Imperiale Commissario Plenipotentiario l'incombenza, ricchiedendosi principalmente che si esseguischino gl' Imperiali suoi ordini senza ritardo, auicinandosi a gran passi la futura Campagna, che in quelle parti comincia molto per tempo: altrimenti saranno prevenuti gl'accennati soccorsi da' Francesi, come l'anno passato, e si prevaleranno essi della lentezza ordinaria, che pur troppo si vede pratticata, con prejudicio del servizio Cesareo, e di tutta la causa commune &c. E tanto sperando dall' Imperiale generosità di Vestra Maestà Cesarea, alli Augustissimi suoi piedi profondamente m' inchino

Di Vostra Sacra Cesarea e Real Maest a

Vienna, li 3. Febr. 1691.

Humilissimo devotissimo & obsequiosissimo servo

Il Conte D. Vittorio Tarino di Consambria.

CCCCIII.

Kayſers Leopoldi Mandatum an Chur-Fürsten und Stände des Reichs, die innocente Handlung mit Franckreich und denen Reichs-Feinden betreffend, de Anno 1693.

WIr Leopold von Gottes Gnaden, erwehlter Röm. Kayser, zu allen Zeiten Mehrer des Reichs, in Germanien, zu Hungarn, Böhaim, Dalmatien, Croatien, Sclavonien, ꝛc. ꝛc. König,

Ertz-Hertzog zu Oesterreich, Hertzog zu Burgund, Steyr, Kärndten, Crain und Würtemberg, Graf zu Tyrol. Urkunden hiermit, daß nachdeme eine geraume Zeit hero sich vielfältige und nahmhaffte Klagden und Beschwerden hervorgethan, ob würde die zu Exequirung der in das Reich) publicirten und geschärfften Inhibitorien, wegen der Condraband-Waaren, Pferd- und Frucht-Verfuhr, an den Feind angeordnete Contraband-Commissiones zu weit, und auf neutrale Land- und innocente Gewerbschafften extendirt, und die von denen Handelsleuthen beygebrachte glaubhaffte Obrigkeitliche Attestata nicht attendirt, sondern zum öfftern eigenmächtig mit Nieder-Werff-Eröff- und Hinwegnehmung der Güter und Waaren verfahren, und damit dem so nöthig, als gemein-nützlichem Commercien-Wesen grosse Beschwerde, Hemmung und Abhaltung zugefüget, Wir nicht allein noch bey Ausgang des vorigen sechzehen hundert zwey und neuntzigsten Jahrs, dem Hoch- und Wohlgebohrnen, Unserm und des Reichs Erb-Truchsessen und Lieben Getreuen, Sebastian Wunibald, Grafen zu Zeyl, und Herrn zu Waldburg, Unserm Reichs-Hof-Raths-Vice-Præsidenten und Cammerern, als Unserm an die beyde Creyse Francken und Schwaben accreditirten Gesandten, hierunter allergnädigste Commission aufgetragen, sondern auch auf fernerweite Instanz des Löbl. Schwäbischen Creysses, und dessen gethane Vorstellung, wie der allgemeine Kriegs-Last Ihn so hart drücke, daß Er denselben nicht länger tragen könne, sondern wann Ihme nicht succurrirt werde, darunter erliegen müsse, bereits den zwantzigsten Februarii diesses sechzehen-Hundert drey und neuntzigsten Jahrs allergnädigst bewilliget, daß auff die ausser Lands, und sonderlich in die Schweitz gehende Waaren, in dem Löbl. Creyß ein leidentlicher Impost geleget, und was derselbe ertragen möchte, besagtem Löbl. Schwäbischen Cräyß zu einer Beyhülff der überschwehren Kriegs-Onerum zu kommen, auch in Unsern Vorder-Oesterreichischen Landen, so viel ohne Kränckung der mit der Eydgenossenschafft habender Erb-Vereinigung geschehen kan, eine Conformität eingeführet, und deren Entrichtung zwischen Unsern Vorder-Oesterreichischen Stellen und dem Löbl. Creyß gemeinsamlich concertirt werden solle: Und Wir dann über diß Unsers ins Reich geschickten und daselbst en Chef commandirenden General-Lieutenants, Marggraf Ludwig Wilhelm von Baaden Liebd. gnädigst aufgegeben, alles, sowohl in militaribus als übrigen die gemeine Sicherheit und Conservation der Obern Reichs-Landen betreffenden Dingen, bestmöglichst anzuordnen, welche dann bey dero Hinauffkunfft sowohl in Francken als Schwaben, sich auch dieser Contraband- und Impost-Sachen halben, deßgleichen wegen der Pferd- und Frucht-Verführung ausser Lands eigentlich erkundiget, die darwider vorgekommene Klagden untersucht, und nebst mehrermeldten Unsern droben subsistirenden Kayserl. Gesandten, dem Grafen von Zeyl, mit Zuziehung Unsers extraordinaire Envoyé in der Schweitz, des von Neveu, wegen der Oesterreichischen Stellen, auch des Löbl. Schwäbischen Creyses Deputirten, sich endlich ratione modi folgender Punckten, biß auf Unsere allergnädigste Genehmhaltung verglichen, und zwar

I. Sollen in Conformität der Kayserl. Inhibitorialien, generaliter alle Commercien, Gewerb, und Handelschafften, wie die immer Nahmen haben mögen, mit dem Feind gäntzlich, und zwar unter den darinn angesetzten Straffen, verbothen seyn und bleiben; So viel aber

II. Die neutrale, und zwar die nechst am Feind gelegene Orth betrifft, als da seynd Basel; Freyburg, Soluthurn Genff, und was sonst gegen die feindliche Festungen Straßburg und dergleichen Orthen, situirt, sollen an selbige Orth und Gräntzen hienach vermelte Hostilia, und eigentlich declarirte contraband-Waaren auf keinerley Weise noch Wege, bey höchster Straffe, verhandelt noch verführet, oder gebracht werden: Als da seynd alle zum Krieg und Vorschub des Feinds immediate ihre Rapport und Nutzen habende Dinge: insonderheit allerley Geschoß, Wehr, Waffe, Pulver, Bley, Eisen, Stahl, Kupffer, Lundten, Salpeter, Sensen, Juchten, grobe zu Schiff-Segel dienende Leinwand, Sailer, und was sonsten zum Feur- und Fuhrwerck, Einrüstung der Kriegs-Schiffe an Pech, Hanff, Holtz, und dergleichen zugehörig seyn mag und kan. An die übrige und zurück gelegene neutrale Orthe aber mögen zwar obernannte Contraband-Waaren und Hostilien oder was dahin per indirectum zu ziehen, iedoch anders nicht, als mit behöriger Præcaution, Attestaten, und Aufsicht, daß selbige weder an den Feind, noch an die Gräntz-Orthe, inn- und auser Reichs, von welchen der Situation halber anders nichts zu vermuthen, als daß sie dem Feind zugebracht werden könnten, nach erstatteten Creyß-Impost, geführet und verhandelt werden, zu welchem Ende, wie in dem Obern-Creyß ein besonder Magazin aufgerichtet, und dißfalls des Heil. Reichs Stadt Lindau darzu determiniret, und gewisse Inspectores und Directores dahin gesetzet werden sollen, unter deren gnugsamen Obsicht, die Nothdurfft an solche Cantons und Orte, die vor des Reichs gemeinem Besten mehr als andere thun, kaufflich abgefolget werden könnten, und daß von denenselben Neutral-Orthen nicht mehr, als zu eigenen Gebrauch und Consumtion inner einer gewissen Zeit nöthig, verführet,

ret und eingehandelt werde, zu sehen hätten; also soll auch in denen vordern Oesterreichischen Landen durch die allda bestellte löbl. Wesen ebenmässige genaue Obsicht gehalten werden, wie dann auf solchen Fuß an allen andern der beyden löbl. Creyssen Francken und Schwaben Pässen, Zöllen, und bey jeden Orths ordentlicher Obrigkeit, die behörige Anstalt gegen alle Contraventiones sub pœna confiscationis zu verfügen, in specie aber dieser Unterschied zu halten, daß wann ein oder anderer Alliirter oder dem Reich zugethaner und wohl-intentionirter Orth, von einem solchem Magazin oder denen Creysen etwas von dergleichen Waaren vor sich verlangte, derselbe eine solche Signatur, loco Attestati, daß dem Feind davon nichts zukommen, sondern zu seinen eigenen und gemeinen Nutzen allein gebrauchet werden solle, geben: Derjenige Handelsmann aber, so solche Waaren dahin zu liefern hätte, wann er ein Oesterreichischer Unterthan, die Special-Permission von seiner gnädigen Herrschafft, oder wem es dieselbe committirt: wenn er aber dem Schwäbischen, oder einem benachbarten Creyß angehörig wäre, solche von dem Fürstl. Creyß-Ausschreib-Amt zu suchen und zu erhalten hätte, deren Attestata und ertheilende Pässe auch hinc inde zu respectiren und was auf Oesterreichische Concession und producirende schrifftliche Permission, durch den Creyß kommt, in demselben passirt, hinwieder was mit Creyß-Pässen versehen, durchs Oesterreichische gehet, auch alda ohnaufgehalten und frey durchgelassen werden soll.

III. Alle innocente Waaren, so aus Deutschland in Franckreich) gehen, als da seynd Specerey, Holländische Waaren, Wollen, Leinwand, Tuch, Gewürtz, und so genannte Nürnberger- und dergleichen alle andere auf den Krieg keinen Rapport habende Waaren, so in die Schweitz und Franckreich) aus dem Reich geschickt werden, sollen, nach vorhero abgestatteter Creyß-Impost, in- und an die neutrale Orthe, in specie auch an die Republic Genova, nach denen auf Kayserl. Approbation allerseits verglichenen Præcautionen und Conditionen zu verhandeln, auch frey und sicher zu führen, gegen Vorzeigung glaubhaffter Attestationen, welches bey denen Oesterreichischen Limit-Orthen, sodann denenjenigen Plätzen, wo der Schwäbische Impost gezogen wird, beschehen muß ohne einigen Aufenthalt und Arrestirung passirt werden; betreffend

IV. Die aus Franckreich kommende Waaren, seynd dieselbe generaliter alle vor contraband zu halten, deren Einfuhr halber auch die geringste Dispensation nicht statt haben, sondern alles, so in solche Qualität fällt, so gleich confiscirt werden solle, doch also und dergestalten, daß falls andere innocente Waaren bey dergleichen Contraband in einem andern Ballot gepackt oder eingeführet, wann zumahlen sie andern unschuldigen Personen zugehöreten, solche deswegen weder angefochten, noch abgestossen, sondern ohne eintzigen Aufenthalt frey passirt, und mit der Einziehung und Confiscation bloß gegen die eigentliche Contraband-Waaren, auch etwa nach befindenden Dingen und mit Observirung der Graduum, den Delinquenten, gegen Abfolgung seiner unschuldigen Waaren, eine weitere Geld-Straff darzu imponirt werden solle, biß man gegen die incorrigibiles mit einer Universal-Confiscation aller, auch der unschuldigen ihnen gehöriger Waaren zu verfahren: Jedoch wären von diesem Verbot der Einfuhr etliche wenige zu eximiren, so nicht ad luxum, sondern ad necessitatem vitæ dienen, und nirgends her als aus Franckreich zu haben, als da seyn Saffran, Grünspan, Beutel-Tuch, Safflor, Baumöhl, Mandel, Alckermes, L'eau de la Reine, Füßilstein, welche zu desto besserer Bestreitung der obhabenden Kriegs-Onerum bey denen Handels-Leuthen, gegen Erlegung des Imposto auf Lindau und einem oder mehr andern von Ihr. Kayserl. Maj. in Dero Oesterreichischen Landen dazu bestimmenden Ort zu stellen, zu erkauffen, und weiters in und auserm Reich zu gestatten und zu passiren: So werden unter denen verbothenen Frantzösischen Waaren nicht verstanden diejenige, welche zu Avignon und Geneve fabricirt werden, deren Einführung, wann sie nach denen verglichenen Conditionen und Præcautionen regulirt, und der Imposto erlegt worden, weder verbothen seyn, noch gehindert werden sollen; So hat man auch von Seiten des Schwäbischen Craysses eine besondere Reflexion auf die drey Cantons Zürch, Bern und Schaffhausen, wegen Ihrer etwa habenden Manufacturen gemacht, und will dieselbe, so viel davon aus der Schweitz in das Reich gehet, wann sich deswegen jemand bey dem Creyß præsentiren solte, in etwas moderiren, doch daß es auf die hereingehende rohe, oder auch andere Waaren, die heraus gehen, und nicht an solchen Orthen fabricirt würden, keines wegs verstanden werde. Damit aber

V. Dieses alles desto richtiger und universaliter gehalten werde, solle einige gewisse Routen, wodurch alle sowohl auserhalb des Reichs als hereingehende Waaren indispensabiliter und bey Straf der Confiscation passiren sollen, bestimmet werden, und zwar dergestalt, daß dadurch die Oesterreichische Zolle nicht verkürtzet werden, dahingegen man auch Oesterreichischer Seiten alles in statu quo lassen, und zu Præjudiz obgedachten Impostes keine neue Strasse oder Umwege gestatten, oder anlegen lassen wird.

VI. Solle hauptsächlich aller Pferd-Verkauff an den Feind, an obvermeldte und andere Gräntz-Orthe, oder woher der Feind selbige directe oder indi-

indirecte leicht haben kan, durchaus inhibirt seyn, und zu dessen nachdrucksamer Verhinderung, sowohl aller Orthen, gegen die Schweitz, als am gantzen Rhein herab, in der Postirung an Zöllen, Mauten, Pässen und Gräntzen, ein scharffes Aufsehen gehalten, die mit Kauff-Fuhr- und reisenden Leuthen hinaus gehende Pferde, Stück vor Stück, eigentlich notirt und beschrieben, und ein gewisses Zeichen an Pässen und Zöllen gegeben werden, wogegen sich die Uberführer zu obligiren, daß sie solche Pferde bey ihrer Zurückkunfft oder sonsten wiederum sistiren sollen, bey Confiscation aller ihrer Güter, so viel man deren habhafft werden kan, oder auch nach befindenden Dingen und Ubertrettung bey Leibs- und Lebens-Straffe; Weswegen die Herrschafften und Obrigkeiten, unter welchen solche Leuthe gesessen, einander an die Hand zu stehen haben werden: So bleibet es auch zwar

VII. In genere bey dem Verboth der Ausfuhr der Früchten, und daß bey der im Creyß sich äuserenden eigenen Noth noch ferner darauf stricte zu halten: weil aber solches aus zerschieden beygebrachten Ursachen, sich nicht wohl durchgehends thun, noch sämmtlich an der Schweitz gräntzenden, und theils dahin in seiner Maß verfangenen Reichs- und Creyß-Ständen alles Frucht-Commercium, und zumahlen mit gewissen wohl intentionirten Cantonen gäntzlich gesperret werden kan. So bleibet dieser Punct auf fernere Vergleichung zwischen denen Vorder-Oesterreichischen Orthen und dem löbl. Creyß ausgestellet; Zur Rechtlichen Erörterung aber, ob diß oder sonst in Commissum verfallen, wie auch ob die vorzeigende Obrigkeitliche Attestata ihre behörige Requisita haben, auch ohne List und Vortheilhafftigkeit zu passiren und weiter zu approbiren seye, und nicht weniger damit wegen der Früchten- und Pferd-Verfuhr gebührende Obsicht gehalten werde, so seynd nach klarer Anweisung der Kayserl. und des Reichs Inhibitorialien, und Avocatorien, an statt der darinn gedachten nechsten Richter

VIII. Zu solchem Ende in dem löbl. Creyß zwey Judicia delegata, welche hierüber gewissenhafft- und rechtmäßig zu cognosciren hätten, aufzurichten vor nöthig befunden, deren eines zu Lindau, worzu bereits vom Schwäbischen Creyß einige taugliche Subjecta committirt, auch von denenselben dependirende beeydigte Receptores und Inspectores bestellet, und mit gewissen Instructionen in conformität dieser Verordnung versehen seynd; Das zweyte aber gleichermassen zu Hailbronn constituirt, wegen der durch die Oesterreichische Lande passirenden Waaren aber, wird Ihrer Kayserl. Maj. allergnädigsten Gutbefinden anheim gestellet, ob sie es bey denen bereits gemachten Dispositionen bewenden lassen, oder sonsten noch ein oder anders Judicium aufrichten wollen, und bleibet es im übrigen wegen des mit allergnädigstem Consens Ihrer Kayserl. Maj. verordneten Imposto bey der bereits in Schwaben den 25. Aprilis dieses Jahrs publicirten, auch pro re nata allenfalls zu verbessern habenden Tariffa, und andern derentwegen gemachten Anstalten, jedoch daß zugleich darauf gesehen werde, damit die löbliche Oesterreichische Orthe sich dieses Imposto, als auch der Contraband halber mit dem Schwäbischen Creyß pro causa publica und communi in möglichste Conformität bezeugen und setzen mögen:

Wann wir nun solch gemachte Verordnung zum Besten des Reichs und des löbl. Schwäbischen Creysses hiebey führenden Intention gantz gemäß zu seyn befunden; Als thun wir dieselbe hiemit, auch durchaus allergnädigst approbiren, und wollen, daß nicht minder von unsern Vorder-Oesterreichischen Stellen, als mehr besagtem Schwäbischen Creyß, darob gehalten, und nach denen darinn gemachten Verordnungen und exprimirten Anstalten, sowohl in dem Contraband- und Imposto-Wesen, als auch in der Pferd- und Frucht-Ausfuhr mit durchgehender Conformität verfahren, dem Creyß aber der Ertrag, deß zu seiner etwelcher sublevation, währenden dieses Ihn zum meisten truckenden allgemeinen Reichs-Kriegs allergnädigst verwilligten, in des Creysses Territorio eingehenden Imposts allein zu guten kommen, was aber von Contrabanten, es seye gleich in unsern Vorder-Oesterreichischen oder andern Grentz-Orthen, eingehen möchten, demselben überlassen, und dessen verordneten Receptoribus ohnweigerlich abgefolgt, und bona fide extradirt werden solle, und haben Unsers Gevollmächtigten am Obern-Rhein commandirenden General-Lieutenant Marggraf Ludwig Wilhelm zu Baaden Liebden gleicher Gestalten die Obsicht hierüber zu tragen, und denen, oder diejenige, so dawieder auf einigerley Weiß verbis vel factis beeinträchtiget werden würden, bey dieser Unserer allergnädigsten Verordnung kräfftigst zu manuteniren. Urkundt Unserer Handt Unterschrifft und vorgedrucktem Kayserl. Insiegel. So geschehen in Unserer Stadt Wien den 6ten Nov. An. sechzehen hundert drey und neuntzig, Unserer Reiche des Röm. im sechs-des Hungarischen im neun- und des Böheimischen im acht und dreyßigsten.

Leopold.

Vt. **Leopold Wilhelm, Graff zu Königsegg.**

(L. S.)

Ad Mandatum Sacræ Cæs. Majestatis proprium.

C. F. Consbruck.

CCCCIV.

CCCCIV.

March-Reglement, wie solches mit der Kayserl. Hof-Kriegs-Cammer, sub Dato Wien den 18. Febr. 1701. nachgehends aber unter verschiedenen associirten Reichs Crayssen verglichen worden, und wornach sich alle durch den Fränckischen Crayß marchirende Kayserliche auch Reichs und eigene Crayß-Völcker, in denen, Fürsten und Ständen besagten Craysses angehörigen Orten und Landen, auf denen auskommenden Marchen zu verhalten haben, de Anno 1702.

1. SOllen die auskommende Marchen zeitlich, und ehe noch der Soldat aus seinem Stand-Quartier rücke, notificirt, und um dessen Durchlassung gebührend requirirt, auch der terminus a qvo & ad qvem, deutlich exprimirt, und die geradiste Route von jenem termino a qvo, zu diesem ad qvem, biß an den Crayß, nicht aber durch Umschweiff, und, daß dardurch jemand, ohne Noth, da sonsten die rechte Linie nicht dahin gienge, beschwert werde, genommen, noch auch mehrere Rast-Täge, als von 4. zu 4. Tagen, oder eigenmächtige Still-Lager gemacht, dem Löbl. Creyß hingegen und dessen Fürsten und Ständen, nebst übrigen Interessenten, die Einrichtung der Special-Routen, und Rast-Täge durch ihre Lande und Herrschafften, denen Reichs-Satzungen gemäß, anheim gestellt werden.

2. Soll bey Auffbruch der Mannschafft ein Officier oder Commissarius von derselben voraus geschickt werden, der die specificirte Listam, der Würcklichen Mannschafft, oder deren Portionen überbringe, und die zwischen denen Interessirten concertirte Route erhebe, auch zu Bezahlung der Estappen und Vergütung der sich etwa ergebenden Excessen, entweder das baare Geld mitbringe, und solches deponire, oder auch daß die Zahlung von Nacht-Qvartier zu Nacht-Qvartier erfolge, an einem dem statui convenienten Ort genugsame Caution leiste, oder, in Ermanglung, die Geisel stelle, und man sich diß-fals nicht an den Officier oder Soldaten, der excedirt, oder die Estappen geniesset, sondern ledigl. an den Commissarium oder den Officier, so voraus geschickt wird, und vor den March Sorge tragen solle, zu halten habe, ehe aber oberwehntes, und was noch weiter hernach, wegen der Estappen und andern, verordnet ist, seine Richtigkeit hat, keine Durchmarche gestattet werden.

3. Solle für eine Mund-Portion mehr nicht als 2. Pfund Brod, 1. Pfund Fleisch, 1. Maß Bier, oder ein halb Maß Wein des Tages, nach des Landmanns Option und Gelegenheit, vor eine Pferd-Portion aber 6. Pfund Haber, 8. Pfund Heu, und ein halb Bund Stroh gerechnet, dann

4. Vor eine solche Mund-Portion dermahlen biß auf weitere Verordnung, 8. Kr. desgleichen für eine Pferd-Portion 10. Kr. Rheinnisch bezahlet werden.

5. Soll dieses nur auf die Gemeine, inclusive vom Feldwäbel und Wachtmeister an, und keines weges auf die Höhere Staabs- und Ober-Officiers zu verstehen seyn, auch keine Multiplication der Portionen, und, wann einer deren gleich mehr, als eine in der Ordonnance hätte, doch nur eine einfache Portion verstattet werden, auch kein anders, wann es auch unterm Vorwandt des guten Willens geschehen wolte, als oben verordnet worden, zu thun, denen Unterthanen bey Vermeidung willkührlicher Bestraffung, ernstlich verbothen seyn, gedachte Staabs- und Ober-Officiers aber haben, was sie sowohl für sich, als ihre Diener und Pferde von nöthen und würcklich empfangen, alles nach dem Landlauffigen Werth, zu vergnügen.

6. Solle von denen commandirenden Officiern gute Ordre und Kriegs-Disciplin gehalten, und, daß über die Estappen nichts gefordert noch excedirt werde, genaue Obsicht getragen, Falls aber dannoch Excessen fürgehen würden, darinnen gleich balden remedirt, und wann es Geld oder Geldswerth anbetrifft, durch den Excedenten, so fern er es im Vermögen, oder, da solches nicht wäre, durch den Begleitungs-Commissarium, der seinen Regreß an den, so excedirt, suchen mag, Satisfaction gegeben, zu dem Ende auch eines jeden Orths Herrschafft verstattet werden, die Excedenten oder Delinqventen sogleich anzuhalten, und nicht ehender dem löbl. Regiment oder Compagnie, zu Administrirung der Justiz, abfolgen zu lassen, biß der Lædirte, wegen seines erlittenen Schadens, qvoad Interesse, contentirt seyn wird; wie dann auch

7. Wann es entweder an Bescheinigung der Consumptionen anstehen wolte, oder ein Excedent das begangene Factum nicht gestehen, und dessen nicht anders, als durch die von seiner Obrigkeit beschwohrne Attestata des Beleidigten, oder auch eines jeden Orts Unterthanen überwiesen werden könnte, denenselben in beeden Fällen sowohl, als denen Bescheinigungen der Milice selbsten Glauben beyzumessen, und nach solchem die Satisfaction wegen des Ordonnantz-mäßigen und der Excessen zu geben.

8. Wann die Route, der geradisten Linie nach, von dem termino a qvo biß ad qvem verglichen (so sich der Terminorum Ungleichheit halber, nicht wohl voraus determiniren lässet) solle die marchirende Soldatesque derselben stricte inhæriren und darvon keines weges abweichen, noch mehrere Rast-Täge, oder auch anderswo, als darinn specificirt, machen, einer jeden Herrschafft aber frey stehen die Milice nach Gelegenheit der

Zeit, an ohnschädlichen Orten campiren zu lassen, oder in ein gelegenes Hauß beysammen zu logiren, oder auch bey denen Inwohnern zu verlegen.

9. Solle an Vorspann mehr nicht, als höchstens zwey Wägen auf eine Compagnie zu Fuß und ein Wagen auf eine Compagnie zu Pferd, jeder mit 4. Pferden oder Ochsen, begehrt, und des Tags 20. Kr. für jedes Stück bezahlt, auch die Vorspann nicht weiter, als von einem Nacht-Qvartier, oder einem Ablösungs-Ort zum andern, mitgenommen, an jedem derselben auch die Anstalt zur Ablösung zeitlich gemacht werden, damit nicht, wenn es darbey anstünde, man auf eines solchen Orts Kosten so lang, biß der behörige Vorspann herbey gebracht, liegen zu bleiben, gemüßiget werden möge; Es soll aber

10. Blos auf den Marche der Mannschafft, nicht aber auf Transportirung Artillerie, Proviants oder Munition verstanden werden, sondern, wann darzu mit Vorspann oder Fuhren ohnumgänglichen succurirt werden müste, solches anders nicht als gegen baare Bezahlung, nach dem Land-üblichen Lohn, geschehen, und darnach niemand einige Beschwerde zugezogen, von denen sich etwan befindlichen Commandirten auch durchaus um ihr Geld gelebet werden.

Signatum Nürnberg, bey versammleten allgemeinen Fränckischen Crayß-Convent den 1. Maji 1702.

(L. S.) (L. S.) (L S.) (L. S.)

CCCCV.

Conclusum trium Collegiorum S. Rom. Imp. den Chur-Bayrischen gewaltsamen Einbruch in das Eingeweide des Reichs betreffend, de Dat. 9. Octobr. 1702.

ALs man in allen dreyen Reichs-Collegiis das von des Löbl. Schwäbischen Crayses Hochfürstl. Ausschreib-Ammt einkommene per dictaturam publicam communicirte Schreiben cum Postscripto, und gegen die Churfürstliche Bayerische gewaltthätige fernere Invasiones in die Viscera Imperii auch andere gegen die Reichs-Costitutiones lauffende Beschwerde in behörige Berathschlagung gezogen, und diese von solcher Gefährlichkeit zu seyn befunden, daß hieraus eine völlige Zertrennung des gantzen Römischen Reichs, und Devastation der getreuen Reichs-Stände erfolgen könne, so hat man dafür gehalten, und geschlossen, daß sothanes Schreiben samt dem Postscripto der Kayserl. höchstansehntlichen Commission, (wie hiemit beschiehet) zu communiciren, und geziemend zu ersuchen seye, davon der Kayserl. und Röm. Königl. Majestäten nicht allein fürdersamst ob moræ periculum per expressum allerunterthänigste Nachricht zu geben, sondern auch nomine Imperii zu implori-ren, Sie allergnädigst geruhen möchten, dem am 28. Sept. jüngsthin ergangenen Concluso trium Collegiorum Sac. Rom. Imperii zu folge, durch Anwendung Dero allerhöchsten Kayserl. und Königl. Ammts und Authorität alle Reichs-Constitutions-mäßige Mittel schleunigst dieser Gewalt entgegen zu stellen, und dem ferneren unzuläßigen feindseligen Beginnen in Zeiten zu steuren, auch die behörige nöthige Ordre an Dero hohe Kriegs-Generalität also gleich ergehen zu lassen, damit in dem Röm. Reich der hohen Stände hergebrachte Libertät und innerliche Ruhe conserviret, die äusserliche Reichs-Feinde aber mit desto mehreren zusammen gesetzten Kräfften bekrieget und gedämpffet werden können, zumalen durch diese so schleunige Rettungs-Mittel Kayserl. Maj. allerhöchstes selbsteigenes Interesse am meisten besorget, die Reichs-Stände auch mit desto grösserem Hertzen und mehrerem Muth, insonderheit die Augspurgische Confessions-verwandte Stände (welche in Entstehungs-Fall von fernerer Concurrentz leicht gar abgeschrecket werden dürfften) sich diese Sorge mit angelegen seyn lassen werden, da vorab die ohne das ziemlich eingerissene Suspicion bey sothanen Occupationen völlig verhütet, und benommen wird. Signatum Regenspurg den 9. Octobr. 1702.

(L. S.)

Churfürstliche Mayntzische Cantzley.

CCCCVI.

Kayserliches Commissions-Ratifications-Decret über vorherstehendes Conclusum trium Collegiorum S. R. J. de Dat. 26. Octobr. 1702.

Dictat. Ratisb. die 26. Octob. per Mogunt. 1702.

DJe Röm. Kayserl. Maj. unser allergnädigster Herr haben ab dem Ihro durch deroselben gevollmächtigte Principal-Commissarium, den Hochwürdigsten Fürsten und Herrn, Hn. Johann Philipp, der Heil. Röm. Kirchen Tit. Sancti Sylvestri Priester, Cardinal von Lamberg, Bischoff zu Passau, des Heil. Röm. Reichs Fürsten, Ihr. Kayserl. Maj. würckl. geheimen Rath, etc. allerunterthänigst eingeschickten Reichs-Gutachten vom 9. Octobr. auch andern seithero erstatteten Bericht, allergnädigst gern ersehen, mit was rühml. Eyfer der Churfürsten, Fürsten und Ständen anwesenden fürtrefflichen Räthen, Botschafften und Gesandten, ihnen das gemeine Heyl und die forderſamste Rettung der von Chur-Bayern wieder alle Rechte unterdruckten, und je länger je härter beschwehrenden Schwäbischen Crayß-Ständen immerhin angelegen seyn lassen.

In gleichmäßigem Absehen haben Ihr. Kayserl. Maj. nicht unterlassen, über die ausgefertigte, und der Reichs-Versammlung bereits mitgetheilte

theilte Kriegs-Verkündigung wieder den König in Franckreich, den Hertzog von Anjou und dessen Anhang auch die zweyerley Avocatorien der in Chur-Bayerischen oder andern dergleichen Diensten befindl. Soldatesque ferners die benachbarte Creysse und andere Bundts-Verwandte zur schleunigen Beyhülff auffzumuntern.

Von Ihr. Kayserl. Maj. ist nicht minder ihrem General-Lieutenant anbefohlen worden, die Erhalt- und Rettung der Gewalt leidenden Stände, seine fürnehmste Sorge seyn zu lassen, und ihnen nach äusersten Vermögen beyzuspringen, dieselbe haben auch anderwärtige diensame Verfügung gethan, und werden weiters alles mögliche vorkehren, was sowohl die Reichs-Satzungen, und Ihr Kayserl. Amt, als andere Verbindligkeiten erfordern, und zu dem angezielten Ende gereichen mag. Ihr. Hochfürstl. Eminenz verbleiben im übrigen der Churfürsten und Ständen Räthen, Bothschafften und Gesandten mit freundtlich geneigten auch gnädigen Willen und allem Guten stets wohl beygethan.

Regenspurg den 26. Octobr. 1720.

J. Philipp Cardinal von Lamberg, Bischoff und Fürst zu Passau. (L.S.)

CCCCVII.

Kayserliches Commissions-Ratifications-Decret über den oben in Part. gener. p. 729. befindlichen Reichs-Schluß in Puncto der Kriegs-Declaration wider Franckreich und seine Helffers-Helffer, de Dat. 12. Octobr. 1702.

DEr Röm. Kayserl. Maj. und Röm. Königl. Maj. haben der Kayserl. zu gegenwärtigen Reichs-Tag gevollmächtigte höchstansehnliche Principal Commissarius, der Hochwürdigste Fürst und Herr, Hr. Johann Philipp, der Heil. Röm. Kirchen tituli Sancti Sylvestri Priester Cardinal von Lamberg, Bischoff zu Passau, des Heil. Röm. Reichs Fürst, Ihr. Kayserl. Maj. würcklicher geheimder Rath ꝛc. die drey Reichs-Schlüsse vom 13. und 30. Sept. auch 9. Octob. jeden alsbald nach der Uberreichung durch besondere Courriers allerunterthänigst überschicket, und wollen nicht unterlassen, was auf den letzten hiernächst einlangen wird, der Churfürsten, Fürsten und Ständen anwesenden fürtrefflichen Räthen, Botschafften und Gesandten stracks zu eröffnen. Was aber Ihre Kayserl. Maj. auf die zwey erste Reichs-Conclusa bereits den 18. Sept. und 6. Octobr. allergnädigst geantwortet und anbefohlen, solches haben mit deroselben eigenen Kayserl. Worten Ihre Hochfürstl. Eminenz hiebey sub Num. 1. und 2. zu vernehmen geben, mithin vermög derselben den Innhalt sothaner Reichs-Schlüsse, wie hiemit beschicht, in allen Stücken durchaus und ohne die geringste Ausnahm genehm halten und bestätigen sollen. Ihre Hochfürstl. Eminenz erklähren demnach von Ihr. Kayserl. Maj. wegen und in Dero Nahmen den aus dringender Noth wider den König in Franckreich und den Hertzogen von Anjou angefangenen Krieg für einen Reichs-Krieg, folglich dieselbe mit allem ihren gegenwärtigen und künfftigen Anhang, Helfferen, und Helffershelfferen, wer, oder wo die seyn mögen, wie auch alle diejenige, welche wehrenden dieses Kriegs einen getreuen Reichs-Stand oder Bundgenossen zu vergewaltigen beginnen, oder fortfahren, für Reichs-Feinde. Ihre Hochfürstl. Eminenz wiederhohlen zugleich die Kayserl. Versicherung nochmahlen, daß von Ihr. Kayserl. Maj. hierüber die gewöhnl. Verkündigung auch alle andere unterthänigst eingerathene fernere Kayserl. Verordnungen ungesäumt ausgehen, und der Chur-Fürsten und Ständen, Räthen, Botschafften und Gesandten, mitgetheilet werden sollen, wie inzwischen schon diejenige hieneben unter denen Num. 3. 4. und 5. kommen, welche auf das erste Reichs-Conclusum vom 13. Sept Ihre Kayserl. Maj. an und wider den Hrn. Churfürsten von Beyern, wegen der von ihm unvermuthet eingenommenen freyen Reichs-Stadt Ulm, auch anderer wiederrechtl. Unternehmungen ergehen lassen. Was auch, dieser höchstangelegenen Sache halber, die Röm. Königl. Maj. Ihr. Hochfürstl. Eminenz auf dasselbe erste Reichs-Conclusum vom 13. Sept. allergnädigst rescribiret, liegt samt denen darinn angezogenen aufgefangenen Schreiben mit Num. 6. 7. 8. 9. 10. und 11. bezeichnet, hiebey gleicher Gestalt, als woraus am füglichsten zu erlernen ist, was sowohl Ihr. Königl. Maj. gerechteste und liebreichste Gedancken gegen das wertheste Vaterland hierunter seyen, als demselben anderwerts für äusersten Unglück zubereitet gewesen, wofern nicht die Göttl. Güte solches wunderbahrl. mit ewigem Lob und Danck zu erkennen stehender Weise gehindert hätte.

Aus dem Kayserl. allergnädigsten Rescript vom 9. Octobr. erhellet weiters, wie unziemlich und schimpfflich Ihre Kayserl. Maj. die Verlegung oder Verlassung hiesiger Reichs-Versammlung, wegen einiger von Chur-Bayern besorgender, in keinem andern Volck aber jemahls erhörter Beleidigung oder Bekümmerung achten, und daß vielmehr alle und jede Gesandtschafften auf Ihr. Kayſ. Maj. wie auch ihrer Herrschafften mächtigen Schutz, Rettung und Vindicirung mit besserer Standhafftigkeit sich gewiß verlassen sollen, wozu auch Ihre Hochfürstl. Eminenz sie samt und sonders treulich ermahnet haben wollen.

Schließlichen empfehlen Ihre Hochfürstliche Eminenz ihnen Räthen, Botschafften und Gesandten die gleichmäßige eheste Berathschlagung

und schleunige Erörterung der zu rechtschaffener Fort- und Ausführung dieses erklährten Reichs-Kriegs gehörigen und zum Theil in denen Kayser- und Königl. Schreiben angerührten übrigen Dingen, fürnehmlich auch der angetragenen Bündniß mit der Cron Engelland und denen vereinigten Niederlanden aufs inständigste, und verbleiben denenselben mit freundlich geneigtem auch gnädigem Willen und allem Guten stets wohl zugethan. Regenspurg den 12. Octob. 1702.

J. Philipp, Cardinal von Lamberg, Bischoff und Fürst zu Passau. (L.S.)

Beylagen.

Num. 1. Extract **Kayserl. allergnädigsten** Rescripts **an dero** Commission **zu Regenspurg** de dato **Ebersdorff, den** 18. Sept. 1702. **die Chur-Beyerische** Occupation **der Stadt Ulm betreffend.**

UNs ist aus Ew. Lbd. und deinen unterthänigsten Relationen mit mehrerm gehorsamst vorgetragen, was bey dasiger Reichs-Versammlung biß anhero, sonderlich wegen der von Chur-Beyern Liebden so unvermuthet unternommener Occupation unserer und des H. Reichs-Stadt Ulm vorgekommen, und ist uns sehr lieb, daß darüber in denen Reichs-Collegiis eine so geschwinde und gute Resolution geschöpffet worden, gestalten dann Eure Liebden solche nicht allein in Unserem Nahmen zu approbiren, sondern auch Chur-Fürsten und Ständen, und deren Gesandtschafften für Ihre Sorgfalt unsere gnädigste Dancknehmigkeit zu erkennen zu geben, und Sie anbey zu versichern haben, daß wofern des Churfürsten Liebden unserer an Sie in Conformität obgedachten Concluſi abgelassener Ermahnung keine statt thun, und sowohl die Stadt Ulm in priorem statum cum omni causa herstellen, als sich aller Gewalt gegen die Fränck- und Schwäbischen Stände enthalten würde, wir sodann unser Kayserliches Amt ferner gebrauchen, und dagegen alle erforderliche Reichs-Constitutions-mäßige Mittel vorzukehren nicht ermangeln werden. Was wir nun diß fals an gemeldtens Churfürsten Liebden abgehen lassen, das kommt in Originali und Abschrifft hiebey; jenes können Eure Liebden nach Dero Gutbefinden durch einen Expressen oder Staffetta ablauffen lassen, mit Communicirung der Abschrifft aber an die Reichs-Versammlung wollen Wir Seiner Liebden verschonen, biß Wir sehen, ob etwa ietzt gemeldtes Schreiben, und das Reichs-Concluſum, sammt der inzwischen erfolgten Eroberung der Vestung Landau bey Ihro bessere Gedancken erreget haben, und Sie sich demselben bequemen wollen; wo nicht, so wird alsdann nicht allein ermeldtes Schreiben dem Reichs-Convent kund gemacht, sondern auch die Mandata avocatoria und was sonsten in dergleichen Fällen Herkommens, ausgefertiget und vorgekehret werden. Immittelst ist auch aus beyliegenden Abschrifften zu ersehen, was wir sowohl an beede Fränck- und Schwäbische, als auch an die übrige associirte Creysse abgehen lassen, etc. etc.

Num. 2. Extract **Kayserl. allergnädigsten** Rescripts **an Dero** Commission **zu Regenspurg**, de dato **Ebersdorff den** 6. Octobr. 1702. **Das von Kayserl. Maj. allergnädigst genehm gehaltene und bestätigte Reichs-Gutachten die Kriegs-Erklährung gegen Franckreich und dessen Anhang etc. belangend.**

DAs den dreyßigsten nächstverwichenen Monats in denen dreyen Reichs-Collegiis ausgefallene Concluſum oder Gutachten die Kriegs-Erklärung gegen Franckreich und dessen gegenwärtigen und künfftigen Anhang betreffend, haben wir durch den von Eurer Liebden abgefertigten Expressen zu unsern Handen wohl überliefert empfangen, und Unserer Intention durchgehends gemäß zu seyn befunden, derhalben dann gleichwie Wir den von Eurer Liebden und dir darunter angewandten Fleiß mit gnädigsten Wohlgefallen vermercken, also ist auch denen Chur-Fürsten und Ständen, wie auch ihren Botschafften und Gesandten für ihre hierinn gegen das Vaterland erwiesene Liebe, Treue, und Eyfer nicht allein unser danckenehmiger Wille durch ein gewöhnl. Commissions-Decretum ohnverzüglich zu bezeugen, sondern auch ermeldtes Concluſum alles seines Innhalts in bester Form zu approbiren und zu bestätigen, mithin der König in Franckreich, samt dessen Enckel dem Hertzog von Anjou und deren Helfferen und Anhang für allgemeine Reichs-Feinde zu erklähren: mit dem Bedeuten, daß wir dem zu folge sowohl die behörige Verordnungen, Mandata avocatoria inhibitoria, und dehortatoria ins Reich, als auch die übrige eingerathene Fürkehrung und Expeditiones forderſamst ergehen, und der Reichs-Versamlung communiciren, auch Unsers allerhöchsten Orts es an nichts erwinden lassen würden, was nach Anleitung der Reichs-Constitutionen und der Executions-Ordnung von Uns zu Schutz, Rettung und Auffnehmen des Reichs præstiret werden könnte, in der gnädigsten Zuversicht, daß Churfürsten, Fürsten und Stände uns auch ihres Orts treulich die Hand biethen, und also ihren tapfferen Resolutionen den erforderlichen Nachdruck geben würden; und weilen nun zu Erreichung des allerseits intendirenden Zwecks hauptsächlich von nöthen, daß auch das Quantum, welches ein jeder Stand nach Proportion seiner Kräfften und Matricular-Anschlags beyzutragen hat, determinirt werde, so wird ferner dahin anzutragen seyn, daß solches nicht weniger förderſamst verglichen und fest gestellet werde, ꝛc. Daß sonsten einige Gesandte auf die Translation

des

des Reichs-Tages, und inzwischen Unsicherheit halber ihre Station zu verlassen gedencken, bedünckt Uns eine dem gantzen Corpori Imperii unanständige und nicht reputirliche Furcht zu seyn; und gleichwie, wann schon Chur-Bayern sich einfallen lassen möchte, die Stadt Regenspurg, wo möglich, in seine Gewalt zu bringen, Er dannoch denen Gesandten nicht leicht einiges Ungemach oder Beleidigung zufügen lassen würde, anerwogen solches ohne äuserster Beschimpffung des gantzen Reichs nicht geschehen könnte, und von Uns, auch von allen Chur-Fürsten und Ständen, samt und sonders mit allen Kräfften vindiciret werden müste; Also werden Ew. Lbd. und du sie zu mehrerer Standhafftigkeit aufzumuntern, und Ihnen vielmehr vorzustellen haben, daß ehe Wir Uns, auch Chur-Fürsten, und Stände in corpore & in particulari, sich solcher gestalt beschimpffen lassen, Wir, und Sie alle Macht anwenden solten und würden dergleichen Unternehmungen vorzukommen. Ob zwaren übrigens in oberwehntem Concluſo wegen Chur-Bayern abermahlige Meldung geschehen, mithin auch durch dessen Approbirung alles dasjenige confirmiret wird, was die drey Reichs-Collegia vorhin, wegen Uberwältigung der Stadt Ulm, an Ew. Lbd. gebracht haben, so finden Wir iedoch nöthig, daß dieses Ulmische Concluſum entweder durch ein absonderliches Commissions-Decret approbiret werde, oder doch in dem andern Decreto, so die Kriegs-Declaration angehet, dessen deutliche Meldung geschehe, und dieses um so viel mehr, als Wir bey des Churfürsten Liebden annoch schlechte Diſpositiones verspühren, von der Frantzösischen Verknüpffung und darauf gegründeten Unternehmungen abzustehen, anbey eine Nothwendigkeit seyn will, nicht allein theils Ständen den Argwohn zu benehmen, als ob Wir mit Chur-Beyern heiml. verstanden wären, sondern auch denen von Ihm gedruckten Schwäbischen Ständen zu zeigen, daß Wir Sie durch alle mögliche Mittel und Wege von der Oppreſſion zu befreyen, und in dem Stand zu erhalten gemeynt seyn, damit Sie Uns und der gemeinen Sache ferneren Beystand leisten können.

Num. 3. Copia Kayserl. Hand-Schreibens an den Churfürsten in Bayern, die gewaltthätige Occupation der Stadt Ulm betreffend, de dato Ebersdorff den 18. Sept. 1702.

OBwolen Ich von meinem General-Feld-Marschall-Lieutenant, Grafen von Schlick, bey dessen letzterer Zurückkunfft zu vernehmen gehabt, daß Ew. Lbd. sich mit der Cron Franckreich verfänglich eingelassen, so habe ich doch nicht vermuthet, die Zeit zu erleben, daß Ich, oder (welches fast eben so viel ist) diejenige, welche Mir in meiner von Ew. Lbd. selbst gerecht erkannter Sache beystehen, von meinem Eydam und so nahen Anverwandten, so ohngerechter Weise, solten angegriffen und befehdet werden, gleich Ich es aus der Occupation der Stadt Ulm und denen von Eurer Liebden an den Magiſtrat besagter Stadt sowohl, als an die ausschreibende Fürsten des Fränck- und Schwäbischen Crayses abgelassenen Schreiben habe wahrnehmen müssen. Die von Eurer Liebden darinn angezogene Vorwände, als ob ietz-erwehnte Creysse theils aus allerhand particular-Reſpecten, und theils aus anderen Privat-Absehen sich in gegenwärtigen Krieg ohnerwartet des Reichs-Schlusses eingemischt, und daß bey etwan erfolgenden disseits unglückl. Streich auch Euerer Liebden Lande in Gefahr stünden, wird bey der erbaren vernünfftigen Welt um so weniger Beyfall finden, als sattsam bekannt, daß mehr gedachte Creysse hierunter nichts als ihre und des Reichs Conservation und Sicherheit vor Augen haben, Ew. Liebden auch selbst noch vor nicht geraumer Zeit wohl erkennet und bekennet, daß die Combination der Frantzösischen und Spanischen Macht, und der Verlust der Niederländ- und Italiänischen Reichs-Leben den Untergang des Röm. Reichs nach sich ziehen würde, und männigl. anietzo persuadiret ist, daß wann Ew. Lbd. zu diesem Unternehmen von einem besseren Principio als den bey Franckreich geniessenden und weiters versprochenen Particular-Vortheil angetrieben worden wären, oder auch von einem disseits unglückl. Streich nicht mehr Particular-Nutzens erwartende, als Schaden fürchtende, sie selbst der Reichs-Erklährung erwartet, und nicht eben zu der Zeit, da man die Deliberationes anfangen sollen, dergleichen höchstschädliche Motus angehebt haben würden. Deme aber seye wie ihm wolle, so werden Euere Liebden bereits verständigt worden seyn, wie die gewaltthätige Occupation der Stadt Ulm von dem gesammten Röm. Reich aufgenommen werde, und was deßwegen Nahmens aller dreyen Reichs-Collegiorum sowohl ihrem Miniſtro zu Regenspurg vorgestellt, als an Mich unterthänigst gebracht worden; Und können Sie demnach leicht erachten, daß hierunter meinem Kayserl. Ammt ein Gnügen zu thun, mir allerdings obliegen wolle; Weilen mir aber aus obberührten dero an die Stadt Ulm eingeschickten Schreiben noch einige Hoffnung übrig bleibt, daß sie sich gegen das gantze Reich nicht auflehnen, oder sich darinn mehr Recht und Authorität als gesammte Chur-Fürsten und Stände anmassen, vielweniger ihnen allen Gesetz und Maß fürschreiben werden wollen, so habe vorhero, und ehe zu andern Resolutionen zu schreiten gemüßiget werde, Eurer Liebden meiner Ihro allezeit getragener Affection nach) mit diesem meinem Hand-Schreiben freund-vetter- und gnädiglich, auch väterl. ersuchen und ermahnen wollen, daß Sie sich und ihr Vaterland nicht weiter præcipitiren, sondern dem gesammten Reichs-Concluſo sich gebührend

rend bequemen, dem zu Folge vor allem sowohl die Stadt Ulm in priorem statum cum omni causa setzen, und die darinn verlegte Mannschafft alsobalden heraus ziehen, als auch mit denen gegen die Fränck- und Schwäbische Stände gedrohete Thätlichkeiten an sich halten, mithin Mich und das Reich nicht necessitiren wollen, gegen solchen unverantwortlichen Gewalt alle Reichs-Constitutions-mäßige Mittel mit Nachdruck vorzukehren, und Uns des durch Eure Liebden so vorsetzlich und ohne einige scheinbahre, vielweniger gerechte Ursache Uns zufügenden Schadens an Ihro zu erhohlen. Ich weiß zwar wohl, daß Euerer Liebden allenfalls einige Ersetzung oder Recompens von der Cron Franckreich versprochen worden, ob es aber Ihro bey der ietzigen, oder Nachwelt zum Ruhm gereichen und zu verantworten stehen werde, derentwegen das Reich in innerliche Unruhe, und die Unterthanen in augenscheinliches Verderben zu setzen, und ob endlich die Cron Franckreich das Wort Ihro besser, als so viel mächtigerern Potenzen nicht geschehen ist, halten werde, das überlasse ich dero eigenen vernünfftigen Erwegung, und verhoffe solchemnach von Euerer Liebden hierüber mit nächsten eine solche Erklährung zu vernehmen, womit Ich und das Reich vergnügt zu seyn Ursache haben mögen. In derer Erwartung Ich Eurer Liebden mit etc.

Num. 4. Copia Kayserl. Schreibens an die ausschreibende Fürsten in Schwaben, in simili an die ausschreibende Fürsten in Francken, die von Chur-Beyern gewaltthätig unternommene Occupation der Stadt Ulm betreffend, de dato Ebersdorff, den 18. Sept. 1702.

Leopold etc. etc.

EUer And. und Lbd. werden bey sich selbst leicht erachten, wie unvermuthet, und befremdlich uns zu vernehmen gewesen, daß des Chur-Fürsten zu Bayern Liebd. eben zu der Zeit, da man auf allgemeinen Reichs-Tag zu Regenspurg über gegenwärtigen Zustand des Reichs und dessen Sicherheit die Berathschlagung anzutreten im Werck begriffen, und fast alle Gesandschafften darzu mit behörigen Instructionen versehen gewesen, nicht nur unsere und des Heil. Reichs Stadt Ulm Friedbrüchiger Weise überfallen und eingenommen, sondern auch die Fränck- und Schwäbische Craysse, wofern sie sich der mit uns habenden Bünd- und Verständnüß nicht abthun würden, gleichsam mit offener Fehde bedrohet habe. Was Se. Liebden zu diesem weit aussehenden und gar nachdenckl. Passu eigentlich bewogen haben möge, lassen wir dermahlen an seinen Ort gestellet, bevorab da wir annoch die Hoffnung noch nicht aufgegeben, daß, nachdeme Se. Liebden von Regenspurg ausverständiget worden, wie das gesammte Röm. Reich dero Attentatum ansehe, und was es deswegen sowohl ihrem Gesandten vorstellen, als an Uns geziemend gelangen lassen, sie dem Reichs-Schluß und unserer an sie abgegangenen väterl. und wohlmeynenden Ermahnungen zu folge von ihrem publicirten Vorsatz abstehen, und die Stadt Ulm in ihren vorigen freyen Stand ohnverweilet restituiren werden. Indeme iedoch solches auf dem Erfolg beruhet, inzwischen aber diese Anmassung denen Reichs-Constitutionibus und dem Profan-Frieden sowohl als der Executions-Ordnung mit dem Westphälischen Friedens-Schluß directe zuwider, und gar nicht zu begreiffen ist, daß Se. Liebd. Ihro erlaubet zu seyn vermeynen, mit der Cron Franckreich dergleichen Allianzen zu machen, andern nicht minder freyen Chur-Fürsten und Ständen aber verbiethen wollen, ihrem Ober-Haupt Hülffe zu leisten oder mit demselben im Bündniß zu stehen; So haben wir Ew. Andacht. und Liebd. hiemit gnädigst versichern wollen, daß, im Fall wider alle bessere Zuversicht offtgedachte Se. Lbd. sich so weit vertieffet, daß sie alle uns und dem Reich, wie auch dero freyen Mit-Ständen schuldige Consideration auf die Seite setzen wolten, und bey ihrem angefangenen Vorhaben vermessentlich verharren, wie solchen Falls nicht allein unser Kayserl. Amt dagegen nachdrücklich vorkehren, und gebrauchen, sondern auch alles dasjenige, was wir Krafft der jüngst confirmirten Association von unsers Oesterreichischen Creyses wegen zu præstiren verbunden, wie grosser Schade uns auch anderer Orthen darob zuwachsen möchte, ohne Abgang erfüllen, und solchen ungerechten Gewalt mit gehöriger Gegen-Gewalt abzutreiben nicht ermanglen werden. An Ew. Andacht und Liebden gnädigst gesinnende, daß sie solche unsere Entschliessung dero Crayß- und Mit-Ständen bekannt machen, und sie dahin aufmuntern und vermögen wollen, daß sie durch offterwehnte unziemliche Bedrohung ihre Freyheit und patriotische Intentiones nicht einschrencken, noch sich von der Conjunction ihrer Trouppen mit den Unsrigen abschrecken lassen, sondern hierinnfalls und in allen andern mit unsers freundl. geliebten Sohns des Röm. Königs Liebden, und mit unserm General-Lieutenant, des Marggrafens zu Baaden Liebden, di concerto gehen, und versichert seyn wollen, daß dieselbe nichts mehr vor Augen haben, noch sich etwas eyferiger angelegen seyn lassen werden, als was zu des gemeinen Wesens Besten und deren Ständen beständiger Wohlfarth und Sicherheit am ersprießlichsten zu seyn befunden wird. Wir verbleiben im übrigen Ew. And. und Liebd. mit etc.

Ebersdorff, den 18. Sept. 1702.

Num. 5. Copia Kayserl. Schreibens an die ausschreibende Fürsten des Westphälischen Creyses, Chur-Bayern, in specie, von Deroselben eigenmächtig unternommenen Occupation der Stadt Ulm betreffend, in simili an Ober-Rheinische und Chur-Rheinische Creyß ausschreibende Fürsten, de dato Ebersdorff, den 18. Sept. 1702.

Leopold (Tit.)

ES ist nunmehro Reichs-kündig, und kan Ew. Andacht und Liebd. Lbd. nicht verborgen seyn, welcher gestalt und unter was für leeren Vorwand des Churfürsten zu Beyern Liebden nicht allein unsere und des Heil. Reichs Stadt Ulm gewaltthätig- und Friedbrüchiger Weise überfallen und eingenommen, sondern auch die Fränck- und Schwäbischen Crayse gleichsam mit offenbahren Krieg bedrohet, wofern sie nicht die uns leistende Hülffe zurück nehmen, das ist, von der mit uns aufgerichteten Bündniß abstehen würden, und dieses zwar eben zu der Zeit, da man auf allgemeinen Reichs-Tage zu Regenspurg, über gegenwärtigen Zustand des Reichs und dessen Wohlfart die Berathschlagung zur Hand zu nehmen im Werck begriffen, und fast alle Gesandtschafften darzu mit zulänglichen Instructionen versehen gewesen.

Nun leben wir zwar annoch der Hoffnung, daß, nachdem Se. Lbd. von dem darüber zu Regenspurg in allen drey Reichs-Collegiis erfolgten Concluso benachrichtiget worden, sie so viel Consideration für das gantze Reich haben, und von ihren gar zu weit gehenden Anmassungen und Attentatis abstehen, mithin wohl erkennen werden, daß es gar übel um das Reich und dessen Stände Freyheit stehen würde, wann sie, oder ein anderer zwar mit der Cron Franckreich Allianz machen, und mit dero Geld grosse und ihres eigenen Lands Kräfften übersteigende Armaden aufrichten dörfften, denen andern nicht minder freyen Chur-Fürsten und Ständen aber verbothen seyn solte, sich mit ihrem Oberhaupt, oder unter sich selbsten, zu ihrer eigenen Conservation und allgemeinen Sicherheit zu vereinbahren.

Alldieweilen jedoch alles auf den Erfolg beruhet, und inzwischen dieses Factum sowohl denen Reichs-Constitutionen, dem Profan-Frieden, der Executions-Ordnung, und dem Westphälischen Frieden, als auch dem zu Nördlingen und Franckfurth ohnlängst bestätigten Associations-Recess schnurstracks zuwider läufft, so haben Ew. And. und Lbd. und mittelst derselben dero übrige Crayß-Mit-Stände, Krafft dieses, ersuchen wollen, daß gleichwie wir, aufm unvermuthenden Bedürffniß-Fall, sowohl unserm Kayserl. Ammt, als von wegen dem Associations-Recess, auch mit Hindansetzung anderweitiger Vortheil oder Nothwendigkeiten, ein Gnügen zu leisten, nicht ermanglen werden; Also sie auch, sammt dero Creyß-Mit-Ständen, obgedachter beyden Creysen, die Associations-mäßige Hülffe leisten, und zu dem Ende wo es nöthig, ihre Mannschafft verstärcken, auch sich in allem mit unsers freundl. geliebten Sohns, des Röm. Königs Lbd. oder mit unserm General-Lieutenant, des Marggrafen zu Baden Liebd. forderist vernehmen wollen. Solches gereicht zu des gesamten Reichs und der associirten Craysen, und eines jeden besondern Stands Wohlfarth und Sicherheit, und verbleiben Ew. And. und Lbd. respective mit etc. etc.

Num. 6. Copia Röm. Königl. Schreibens, de dato Cron-Weissenburg, den 21. Sept. 1702. an des Hrn. Principal-Commissarii Hochfürstl. Eminenz. Worinnen nicht allein das ausgesprengte Gerücht, ob wäre die feindl. Uberziehung der Stadt Ulm mit des Kayserl. Hofs heiml. Einverständniß geschehen, wiederleget, sondern auch der von Churfürsten, Fürsten, und Ständen des gedacht feindlicher Uberziehung halber abgefaßter Schluß gnädigst approbiret, und mithin dero kräfftigste Assistentz und Vorsorge bestens versichert wird.

Hochwürdiger in Gott Vater; Lieber Freund und Fürst.

ALs Eurer Liebd. per Expressum an Mich abgelassenen Schreiben und P. S. von 14. dieses habe das ausgesprengte falsche Gedicht, als wäre die feindl. Uberziehung der Stadt Ulm mit des Kayserl. Hofs heimlicher Einverständniß beschehen, mit Befremden, zugleich aber Churfürsten, Fürsten und Stände bemeldter Stadt feindlicher Uberziehung halber bereits abgefaßten sehr vernünfftigen Schluß und zu mir gestelltes unterthänigstes Vertrauen mit sonderbahren gnädigstem Vergnügen ersehen; wessentwegen Euere Liebd. Dero Räthe, Botschafften und Gesandten geziemenden Danck, mit der gnädigsten Versicherung abstatten wollen, daß Ich bereits solche Vorseh- und Verordnung gethan, daß einer Seits im Elsaß gegen die feindliche Cron Franckreich mit Hülffe des Allerhöchsten noch weiters wird progredirt, anderer Seits aber die mitten im Röm. Reich erweckte Kriegs-Flamme, ehe sich dieselbe noch ferners ausbreite, in Zeiten gedämpfft, und obbesagte vergewaltigte Stadt in Dero vorigen Standt und Freyheit wiederumben daher gestellt werden können. Und wie mir nichts mehrers, als die Conservation des Röm. Reichs innerlichen Ruhe-Standts und der Reichs-Stände wohl hergebrachte Libertät angelegen seyn lasse, also werde bedürfftigen Falls zu deren Defension und Rettung gar gern meine Person selbsten vor den Riß stellen, des gäntzlichen gnädigsten Vertrauens, sie, Reichs-Stände werden durch einen gedeylichen Reichs-Schluß in Puncto declarationis belli, contra Galliam & Adhærentes und resolvirende zulängliche Reichs-Hülffe meines allergnädigsten hochgeehrtesten Herrn Vaters Kayserl. Maj. solcher gestalt unter die Arme greiffen, daß der abgenöthigte Krieg gegen die innerliche nicht weniger als die auswärtige Reichs-Feinde mit desto bessern Bestand und guten Succeß fortgesetzt, folglichen dem werthen Vaterland

ins

inskünfftige vollkommene Ruhe und Sicherheit wird verschaffet werden können. Und ob ich zwar billig verhoffe, Sie, Reichs-Stände, werden aus obiger meiner Veranstaltung sowohl als sonsten den Ungrund oberwehnten falschen Gerüchts von selbsten gnugsam begreiffen, so können Euere Liebd. dieselbe jedoch auch zum Uberfluß solchen aus denen in Abschrifften nebenliegenden intercipirten Schreiben vorweisen. Und ich verbleibe Deroselben anbey mit Königl. Gnaden und allen Guten jederzeit sonders wohl beygethan. Geben zu Cron-Weissenburg, den 21. Sept. 1702.

Eurer Liebden

Gutwilliger
Josephus.

Num. 7. Abschrifft intercipirten Schreibens von Chur-Beyern, an den König in Franckreich.

Sire

LE Comte de Monasterol representera à Vôtre Majesté les raisons, que j'ai de le faire revenir aupres de moy à l'armée, pour y être employé au plus grand service de Vôtre Majesté, j' espere qu' Elle ne le desagreera pas, & qu' elle ajoutera une entiere creance aux nouvelles asseûrances, qu'il aura l'honneur de donner à Vôtre Majesté de ma part de l'ardent desir, que j'ai de meriter par mes actions la continuation de sa protection & bienveillance, comme aussi du profond respect & de l'attachement inviolable, avec lequel je suis.

Sire

de Vôtre Majesté

Au Château de Lichtenberg ce 9. Septembre, 1702.

tres humble & vray serviteur & cousin.

M. Emanuel Electeur.

Num 8. Abschrifft intercipirten Schreibens von Ihr. Churfürstl. Durchl. in Bayern, an den Grafen von Monasterol.

CHer Comte de Monasterol, j'espere que la lettre, que je vous écris hier par Locatelli, & avec laquelle je priay le Mareschall de Cattinat de faire incessamment partir un Exprés à Paris, vous aura esté bien reduë ; je profite maintenant du retour du courrier que le Sieur de Ricours renvoye au Roy, pour vous faire tenir vostre creditiv de congé, pour Sa Magesté, que vous trouverez cy-jointe, j'ai ordonné aussi au Baron de Malknecht de pousser Vidman, qu'il se rende incessamment à Paris, à fin que vous en puissiez partir sans perte de temps, car j'ai besoin des Generaux, & la confiance particuliere, que j'ai en vous, me fait souhaitter de vous voir déja aupres de moy. Je fais estat de me rendre à Ulm en peu de jours, pour y estre plus à la main de donner tous les ordres necessaires; priant Dieu qu' il vous aye en sa sainte & digne garde. Escrit à Lichtenberg ce 9. de Septembre 1702.

M. Emanuel

Le pouvre Bechman est mort de sa blessure. J'ay perdu en luy un Officier de valeur, que je regrette beaucoup.

Num. 9. Abschrifft des bey Chur-Bayern substituirenden den Frantzösischen Ministri, Monsieur de Ricours intercipirten Schreibens, an den König in Franckreich.

Sire.

J' Eus l' honneur d'informer hier vôtre Majesté par l'Officier, que S. A. Elect. depecha à Mr. le Maréchal de Cattinat de l'heureux Succés de l'entrepriſe d' Ulm, dont je joins icy un petit détail.

J' executay les Ordres de Vôtre Majesté aussi tôt que le Courrier me les eut rendus, j' allay dans l'instant à Tachau, maison située, a cinq lieües de Münig, où étoit pour lors S. A. E. J'y arrivay à neuf heures du soir. Je lui représentay, Sire, la satisfaction, que vous aviez eu du party qu'il avoit pris, de se joindre plus étroitement d'interest avec Vôtre Majesté, qu' elle ne fera plus de difference entre les siens & ceux de la maison de Baviere, & qu'elle remettoit avec confience les uns & les autres entre ses mains oans toutes les affaires, qui s'alloient passer en consequence de cette liaison.

Que Mr. le Maréchal de Cattinat avoit ordre de luy donner tous les Secours necessaires, & de concerter avec luy pour le bien de la cause commune. Que Vôtre Majesté m'avoit fait l' honneur, de m' avouër sur la promesse du titre de Vicaire General, & que le Comte de Marsin auroit ordre d' en parler à S. M. Catholique, qui ne feroit aucune difficulté la dessus. Et je passay en suitte à la necessité d' employer au moins sans plus de retardement le reste d'un temps si pretieux.

Monseigneur l'Electeur receût tres bien tout ce que j' avois l' honneur de luy dire, & je me servis le mieux qu'il me fut possible de ces conjonctures favorables.

Il ordonna pour le jour de nostre Dame l' execution du project d'Ulm, il s'en alla la veille à Lichtenberg, château pres d' Augsbourg, où une partie de ses Trouppes s'assembloit, à fin d' attendre là des nouvelles de l' expedition, il se confessa & communia ce jour là, & me dit, qu'il avoit asseurement prié Dieu bien devotement. Sur les trois heures un des Officiers employés à la dite entrepriſe arriva en poste, & Monseigneur l' Electur luy ayant demandé de la fenestre, si tout alloit bien, & luy ayant repondu, qu' oüy, Messieurs, dit il tout haut, en se retournant vers tous les gens, qui rempliſſoient la sale, la Ville d' Ulm est à nous, & mes trouppes l'ont prise. Cette nouvelle fit d' abord des impressions bien differentes, & causa une surprise generale, tous les Officiers s'en rejouirent, je ne penetre pas dans les coeurs des Ministres, Mais la joye n'estoit pas depeinte sur leurs visages, S. A. E. se fit rendre comte de l' action.

Le

Le Sieur Bechman Lieutnant Colonell des gardes avoit été chargé de l'entrepriſe, & sous quelque prétexte, qu'il avoit pris, il avoit été reconnoitre la ville d'Ulm, & avoit trouvé toutes les portes impossibles à surprendre, excepté celle, qu'on appelle la porte aux oyes, par laquelle il n'entre ordinairement, que les paysans de quatre ou cinq villages voisins, n'estant pas une porte de passages, & n'y ayant qu' un garde de quinze ou vingt hommes. Il crût, que si la chose avoit à reüssir, elle ne pouvoit reüssir que par cet endroit là, en faisant habiller trente ou quarante Officiers en paysans, & en paysannes avec des toilles, det panniers, & d' autres choses pareilles, qu' il avoit remarqué, que les paysans des dits villages apportoient avec eux. Et se trouvant en cet equipage, quand cette porte s'ouvriroit, son dessein étoit, que les prémiers, qui passeroient, & s' empareroient du corps de garde, où les Soldats se fiant sur la sentinelle estoient sans aucune precaution, leurs armes devant la porte, qu' on se saisiroit des dites armes, tandisque ceux, qui suivoient, se saisiroient de la sentinelle, & l' empescheroient de donner l' allarme, qu' en suitte on gagneroit une grande tour, où il y avoit seulement un homme, pour laisser tomber une herse, & que s'n estant rendus maistres, ils occuperoient l' Arsenal, qui estoit tout proche, & que ces Officiers tiendroient dans ce poste jus qu' à ce qu' un embuscade, qu' on mettroit dans un bois à une petite demie lieüe de là pût les venir secourir, la difficulté estoit d' y faire marcher des trouppes, sans qu' on donna l' allarme dans le pays, & qu' ainsy l' entrepriſe ne devint impossible, il y avoit seize heures de chemin de là à Donavverth, d' où devoient partir les Trouppes de S. A. E. cependant tout cela s' est executé suivant le project le plus heureusement du monde, & un brouillard, qu' il fit le matin, favorisa l' embuscade. Un Major, qui estoit depuis trois jours dans la ville, sortit habillé en Boucher, & avertit le Sieur Bechman, que tout estoit tranquille dans la ville, il fit à l' instant donner le signal aux trouppes embusquées, les femmes travesties entrerent le pistolet à la main dans le corp de garde, où on enferma la garde, & la porte fût prise sans resistence. L' allarme n' auroit pas mesme été de long temps dans la ville, par ce que c' est un quartier assez desert, mais un petit corp de garde, qu' on n' avoit pas reconnû, & qui gardoit une Blancherie, fit feu sur les Officiers, cela fût dissipé dans un moment, mais malheureusement le Sieur Bechmann y reçût un coup de mousquet à la cuisse, dont il mourût un quart d' heure aprés. A ce bruit le Gouverneur de l' Arsenal envoya 12. ou 15. hommes, pour porter des grenades, & ils s' redresserent à ces Officiers, qu' ils prenoient pour des paysans, pour leur demander le sujet du bruit, qu' on avoit entendu, mais la réponse, qu' ils en reçûrent, leurs fit d' abord jetter toutes les grenades, & prendre la fuite. Il arriva encore quelques soldats de la Garnison, qui prirent le mesme party, & dans ce temps les trouppes de l' embuscade arriverent à toute bride, c' estoit quatre à cinq cens Dragons, chacun avec un grenadier en crouppe. On s' avança pour lors, & on s' empara du rempart, & des autres postes, qu' on jugea necessaires, la Garnison ne fit aucune resistence, mais les bourgeois marcherent divisés en 28. Compagnies. Les femmes mémes y coururent en foule avec toutes les armes, qu' elles trouverent sur leurs mains, mais les postes furent bien soutenus, & quelques Dragons, qui avoient esté postés plus loin, filant toujours dans la ville, enfin le Magistrat demanda à capituler & à scavoir ceque S. A. E. vouloit d' Eux, on leur envoya une lettre, que Monseigneur l' Electeur leur écrivoit, & on leur dit, que si la Bourgeoisie, se retiroit, la ville n' auroit rien à craindre, enfin on mits un gros garde des Dragons sur la place principale, & les bourgeois se retirerent pans leurs maisons, ils ont dépeché Courrier sur Courrier dans toutes ces entrefaites, mais l' affaire est finie & Monseigneur l' Electeur y a encore envoyé six Bataillons d' Infanterie; qui arriveront demain.

Aussi tôt qu' il en reçût les premieres nouvelles, il detacha le Comte de' Arco avec dix mille hommes pour marcher du costé d' Hunninque à fin de deboucher ce passage, & envoya le Sieur de Locatelli Capitaine Commendant les Carabiniers du corps pour informer Monseigneur le Marechal de Cattinat de l' estat des choses, & luy demander, trente Batt. & 40. Esquadrons, ne doutant pas, que le Roy des Romains ne leve siege de Landau d' autant plus qu' un de ses domestiques, qu' il avoit envoyé, pour sçavoir secretement l' état du siege, & qui en arriva hier, luy a rapporté, que tout y alloit tres lentement, & que les Allemans, qui ont coûtume de se flatter aisement, en regardoient le succés comme une chose encore enloignée & tres difficile. Il conte donc, que le Prince de Baade, sera bien aise de trouver ce pretexte, pour se tirer le mons mal qu' il pourra d' un mauvais pas, & qu' il tachera ou de prevenir le secours de Votre Majesté ou d' en rendre les passages difficiles par des detachements, qu' il envoyera pour fortifier les postes, qu' il a deja sur le Rhin. Et que pour eviter cet embarras, qui pourroient être dangereux,

gereux, il eſt plus à propos, que la jonction ſe faiſſe, avant qu'on ait le temps de s'y oppoſer, & qu'ainſi on ſera en état d'agir utilement, & de profiter de la terreur, que cette demarche va porter dans l'Empire. Nous allons ſonger à faire ramaſſer les grains des environs, à fin qu'Ulm ſoit le grand Magazin de l'armée, qu'on transportera aiſement par tout, par le moyen du Danube.

Il eſt à preſumer, que les cercles vont rappeller inceſſamment leurs trouppes, & qu'ainſi l'armée du Roy des Romains ne ſera pas en état de pourſuivre le ſiege, quand meſme on voudroit s'y opiniâtrer. Nous ne ſommes icy qu'à trois lieües de Augsbourg, & je tache de perſuader S. A. E. d'y envoye dans cette premiere allarme pour obliger les bourgeois à promettre de ne recevoir aucune Guarniſon dans leur ville, & de donner des oſtages pour cela, ſous promeſſe, qu'on les laiſſera en repos, je ne ſçay, ſi Monſeigneur l'Electeur s'y reſoudra, parce qu'il n'eſt pas en eſtat, de les y forcer, s'ils le refuſent. It marchera demain ou apres avec le reſte de ſes Trouppes à Ulm, où il attendra de nouvelles de Monſieur de Catinat.

Quand cecy ſera un peu debrouillé, je prendrai mon temps pour l'entretenir ſur les affaires de Svede ſelon les inſtructions de Voſtre Majeſté, mais ces commencemens cy nous occupent extremement.

Vôtre Majeſté me permettra de luy faire mes reſpectueux remercimens de l'augmentation, qu'elle a bien voulu faire de mes appointements, j'eſpere, de les employer d'une maniere, qu'Elle jugera, que je ſuis convaincu de l'uſage, qu'un fidel ſujet doit faire de pareilles graces. Il y en auroit d'autres, mais, Sire, j'attendray, que Vôtre Majeſté juge, que cela ſoit de ſon ſervice, & je veux de plus en plus m'appliquer au moins à les meriter.

Vôtre Majeſté ſcait, ce que j'eûs l'honneur de luy écrire il y a ſix mois au ſujet du Baron de Simeoni, il n'y a perſonne ſi capable de bien ſervir S. A. E. & il conſervera le ſouvenir des graces, que luy fera Vôtre Majeſté en le retabliſſant dans celles de ſon Màitre, car il paſſe pour eſtre un tres honneſte homme. Je ſuis avec un profond reſpect

Sire,

de Vôtre Majeſté

à Lichtenberg ce 9. Septembre 1702.

Le tres humble, tres obeiſſant & tres fidel ſerviteur & ſujet

Ricours.

Num. 10. **Abſchrifft des bey Chur-Beyern ſubſiſtirenden Frantzöſiſchen Miniſtri Monſieur Ricours intercipirten Schreibens an Monſieur de Chamillard.**

Monſeigneur,

J'Ay reçeu la lettre, que vous m'avez fait l'honneur de m'écrire le 29. Auguſt, & j'ay agi avec S. A. E. en conformité des ordres, que j'y ay trouvé. Tout me paroit, icy preſentement dans les meilleures diſpoſitions du monde, c'eſt à dire, le Prince & ſes Trouppes, car pour la plus grande partie de ſes Miniſtres je n'en voudrois pas aſſeurer la meſme choſe.

Je me donnay l'honneur de vous mander hier à la haſte la priſe d'Ulm, contant de vous en faire aujour d'huy un plus grand détail, mais S. A. E. m'occupe un peu, & dans ces commencements cy, il ſurviennent cent petites affaires de tous coſtés. On a dépeché a Monſieur le Marechal de Catinat, pour l'informer de la ſituation, où nous ſommes, & on a fait partir en même temps le Comte d'Arco avec dix mille hommes, pour marcher vers Hunninque, pour deboucher ce paſſage. Comme S. A. E. ne doute point, que cecy ne faſſe abandonner Landau, il ne doute point auſſy, que le Roy des Romains ne cherche à faire tomber ſon reſſentiment ſur la Baviere, qu'il n'ayme pas, & que le Prince de Baden ne donne tous les ordres poſſibles pout renforcer tous les paſſages de la jonction. Cela luy a fait croire, qu'il eſt de la prudence, de le prevenir, & quand la jonction ſera faite une fois, nous luy donnerons tant d'affaires, & ſi dangeureuſes en ce pays-cy, que Landau ne leur paroitra pas aſſez important, pour les retenir de l'autre coſté du Rhin, ſur cela il a demandé 30. Batt. & 40. Esquad. à Monſieur le Marechal de Cattinat, j'ay un peu inſiſté pour modere ce detachement, mais il n'en veut gueres rabattre, & comme ſes raiſons ne ſont point inſoûtenables, je n'ay pas crû, devoir m'y oppoſer d'avantage, & d'autant plus, que dans les commencements il eſt bon de ſoutenir la crainte, que nous allons repandre dans l'Empire. Pour ce qui regarde la ſubſiſtence, on crût d'abord par la reſiſtence, que faiſoient les Bourgeois d'Ulm, qu'on alloit vivre chez eux comme en pays ennemy, mais cela a changé de face, & on a pris reſolution, de ne s'emparer de tous les poſtes, qu'on jugera à propos, d'occuper, que ſous le ſeul pretexte de ſeureté pour la Baviere, & pour éloigner la guerre des frontieres du Rhin, jusques à ce que l'Empereur & ſes Alliez donnent ſujet d'en uſer autrement; ainſi les grains, que nous allons faire ramaſſer de tous coſtés, ſeront reçûs ſur le pied du prix courrant, qui eſt un tiers moins cher, que l'année paſſée par l'abondance de la recolte. J'y auray, Monſeigneur, toute l'attention poſſible, en attendant les gens, que vous y envoyerez, s'il vous plait, avec diligence, pour conclurre tous ces marchés, Je ſuis avec reſpect

Monſeigneur

à Lichtenberg ce 9. Septembre 1702.

Vôtre treshumble & tres-obeiſſant Serviteur.

Ricours.

Num. 11. **Abſchrifft des bey Chur-Bayern ſubſiſtirenden Frantzöſiſchen Miniſtri Monſieur Ricours intercipirten Schreibens an Monſieur de Torcy.**

à Lichtenberg ce 9. Septembre 1702.

Monſeigneur,

LE Courrier arriva Mecredi matin 6. de Sept. à Munique, ſi toſt que j'eus dechifré la depéche du Roy du 30. d'Aouſt, je me transportay à Tachau, pour executer les ordres de Sa Majeſté & j'y trouvay des diſpoſitions tres-favorables. Enfin nous voicy en action, le Rubicon a eſté difficile à paſſer, auſſi la reſolution ne laiſſe pas d'eſtre grande & hardie, & Monſieur l'Electeur ſe void le ſeul Prince de l'Empire à s'oppoſer aux injuſtes entrepriſes de l'Empereur. Je compte, que le ſuccés luy en ſera utile & glorieux auſſi bien qu'aux armes du Roy. Je vous fais, Monſeigneur, mille treshumbles remerciements de la grace, que le Roy m'a accordée d'une augmentation d'appointement, & de la protection que vous me promettez pour quelque choſe de plus flatteux pour moy. Je puis vous aſſeurer, Monſeigneur, que ſi S. Majeſté m'en juge digne, je feray en ſorte, qu'il luy puiſſe bientôt revenir quelque choſe ſur mon ſujet, qui puiſſe juſtifier vôtre protection, & meriter les bontés. Je ſuis avec reſpect

Monſeigneur

Vôtre treshumble & tres-obeiſſant Serviteur

Ricours.

Nota. Das Kayſerliche Commiſſions-Decret de Dat. 17. Jul. 1702. und das darauff erfolgte Reichs-Concluſum, de Dat. 30. Sept. 1702. welches durch vorherſtehendes Commiſſions-Ratifications-Decret beſtätiget worden, befinden ſich oben in Part. gener. p. 729. ſqq.

CCCCVIII.

Kayſerliches Commiſſions-Decret, vermöge deſſen dem Reichs-Convent die von Ihrer Kayſerlichen Majeſtät wider Franckreich und deſſen Helffers-Helffer publicirte Kriegs Declaration, auch Mandata avocatoria und inhibitoria communiciret werden, de Dat. 15. Octobr. 1702.

IN Verfolg der den 12. Octobr. eröffneten Kayſerlichen Genehmhaltung der wieder den König in Franckreich, den Hertzogen von Anjou, ihre Anhängere, Helffere und Helffers-Helffere insgemein und wieder den Herrn Churfürſten von Bayern, ins beſondere ausgefallenen Reichs-Schlüſſen haben der Römiſchen Kayſerlichen Majeſtät höchſt-anſehnlicher Principal-Commiſſarius, der Hochwürdigſte Fürſt und Herr, Herr Johann Philipp, der Heiligen Römiſchen Kirchen titulo Sancti Sylveſtri Prieſter Cardinal von Lamberg, Biſchoff zu Paſſau, des Heiligen Römiſchen Reichs Fürſt, Ihrer Kayſerlichen Majeſtät würcklicher geheimer Rath, etc. der Churfürſten, Fürſten und Ständen anweſenden Räthen, Bottſchafften und Geſandten hieneben ſub Num. 1. 2. und 3. die von Ihrer Kayſerlichen Majeſtät in das Reich erlaſſene allhie eingelauffene Kriegs-Verkündigung, auch gemeine und beſondere Mandata Avocatoria und Inhibitoria alſo gleich mittheilen ſollen, Ihnen anbey mit freundlich geneigtem und gnädigem Willen auch allem guten beſtändig wol zu gethan verbleibend. Regenſpurg den 15. Octobr. 1702.

Johann Philipp, Cardinal von Lamberg und Fürſt zu Paſſau.

(L. S.)

Nota. Die Adjuncta ſiehe oben in Part. gener. p. 733. ſqq.

CCCCIX.

Kayſerliches Commiſſions-Decret an die Reichs-Verſammlung zu Regenſpurg, die Reichs-Kriegs-Verfaſſung und Ausmachung eines gewiſſen quanti militaris wider die Reichs-Feinde betreffend, de Dat. 9. Novembr. 1702.

Dictat. Ratisb. die 10. Nov. 1702.

per Moguntinum.

WAs die Röm. Kayſerl. und Königl. Majeſtäten, wegen forderſamſter Benenn-Vergleich- und Eintheilung der von geſamten Reich und ieden Stand ins beſondere zu ſtellen habenden Mannſchafft, auch anderer zu glücklicher Fort- und Ausführung gegenwärtigen gemeinen Kriegs-gehöriger Dingen Reichs-väterlich erinnern laſſen, daſſelbe iſt aus denen durch

den höchstansehnlichsten Kayserlichen Herrn Principal-Commissarium den Hochwürdigsten Fürsten und Herrn, Herrn Johann Philipp, der Heiligen Römischen Kirchen Tit. Sancti Sylvestri-Priestern, Cardinaln von Lamberg, Bischoffen zu Passau, des Heiligen Römischen Reichs Fürsten, Ihrer Kayserlichen Majestät würcklich geheimen Rath, der Churfürsten, Fürsten und Ständen anwesenden fürtrefflichen Räthen, Bottschafften und Gesandten den 12. Octobr. nächsthin mitgetheilten Kayser- und Königlichen Schreiben, auch beygefügten Commissions-Decrets zu ersehen, und ruhet in allerseitiger frischer Gedächtniß. Ihre Hochfürstliche Eminenz wiederholen es auch hiemit nochmahln, und geben zu des Wercks besserer Fassung weiters zu bedencken, weiln der hierab mittelst göttlichen Seegens verhoffende Nutzen desto grösser seyn wird, ie höher das Quantum gegen der von verschiedenen Orthen her andringenden Feinden bekandte Macht an Volck, Artillerie, Proviant, Ammunition und zu denen vielfältigen andern Auslagen erforderenden Geld gesetzt, ie füglicher solches eingetheilet, und ie geschwinder alles erfüllet wird. Ob zu dem Ende der Fuß, wie vor diesem, doch mit einer ietzigen zulänglichen Vermehrung nach der Mannschafft oder wie im letztern Reichs-Krieg geschehen, nach denen 200. oder mehrern, nicht aber wenigern Römer-Monaten genommen werden wolle. Wegen aller solcher Nothdurfft erwarten Ihre Kayserliche Majestät das verlangte Reichs-Gutachten mit ehisten, insonderheit aber, und vor allen die unverweilte Feststellung sothanen Fusses, als wornach man sich in übrigen allen richten muß, ungezweiffelt Ihre Hochfürstliche Eminenz empfehlen es auch der Churfürsten, Fürsten und Ständen Räthen, Bothschafften und Gesandten von neuem angelegentlichst und verbleiben ihnen mit freundlich geneigten und gnädigen Willen auch allem Guten stets wohl zugethan. Regenspurg den 9. Nov. 1702.

Johann Philipp, Cardinal von Lamberg, Bischoff und Fürst zu Passau. (L. S.)

CCCCX.

Reichs-Städtisches Conclusum, die Reichs-Kriegs-Verfassung und Anstellung einer Reichs-Armee von 120000. Mann betreffend, de Anno 1702.

Als man die den 12. Octobr. und 10. Novembr. des lauffenden Jahrs dictirte Kayserliche Commissions-Decreta die Benenn-Vergleich- und Eintheilung der zu Fort- und Ausführung des erklährten Reichs-Kriegs vom gesamten Reich und iedem Stand ins besonder zu stellen habenden Mannschafft betreffend bey dem Reichs-Städtischen Collegio in behörige Proposition und Umfrag gebracht, ist zwar anfänglich, nach Anleitung der vor jährigen Schlüssen, dafür gehalten worden, daß von dem den 13. 23. May 1681. errichteten Reichs-Gutachten, und unter den 28. Junii Styl. nov. ejusdem Anni erfolgten Kayserlichen Commissions-Decret und Approbation dieser Sache seine behörige Maß gegeben, und selben hierinn billig könte nachgegangen werden; Nachdeme iedoch höher Orten auf ein gar viel grösseres Quantum dann daselbst determiniret ist, angetragen wird, hat man endlich, wiewohl ob defectum hiezu noch nicht allerseits eingelangter Instructionen allein zu Beschleunigung der Reichs-Defension und ob periculum in mora nachgemeldter massen sub ratio dahin geschlossen, daß, gleichwie zu Friedens- Zeiten, und da keine sonderliche Gefahr obhanden, der Fuß der Anno 1681. auf 40000. Mann gestellten Reichs-Verfassung vor gnugsam zu länglich erachtet wird, also bey ietzigen Kriegesläufften selbige auf das triplum ratione derjenigen Städte, so bereits in der Association stehen, wann selbe sich anders schon zu diesem Triplo verstanden. Ratione der übrigen aber, so noch nicht in der Association seyn, höchstens auf das Duplum und doch dieses alles vorerwehnter massen sub spe rati vergrössert, und solcher gestalten auf eine Anzahl von 120000. und respective 80000. Mann gesetzet, und zu Eintheilung desselben in die Crayße zwar der Anno 1681. resolvirte Modus Repartitionis allenfalls gebraucht, mit denen etwa sich dabey beschwert befindenden Crayßen iedoch ex æquo & bono gehandelt werden möchte, wobey man Reichs-Städtischer Seits sich auf dasjenige, was bey dem den 20. 30. Augusti 1681. ausgefallenen Reichs-Gutachten ad protocollum reservando gegeben, und von Chur-Mayntzischer Cantzley attestiret worden, bezogen und vorbehalten haben will.

CCCCXI.

Conclusum trium Collegiorum S. R. I. die Reichs-Kriegs-Verfassung und Ausmachung eines gewissen quanti militaris wider die Reichs-Feinde betreffend, de Dat. 13. Dec. 1702.

Nachdeme man aus dem am 4. hujus jüngsthin per publicam dictaturam communicirten Kayserlichen Commissions-Decreto vernommen; was Gestalten Ihro Römisch-Kayserliche Majestät nicht allein das Reichs-Gutachten vom 10. passato in puncto quanti militaris zu gegenwärtigen Krieg und dessen Repartition in die Reichs-Crayße mit seinen übrigen völligen Inhalt allergnädigst ratificirt, und wie sie ihres allerhöchsten Orts nicht unterlassen wolten, die Crayß-ausschreibende Herrn Fürsten zu erinnern, daß sie die Crayß-Convent ohne Zeit-Verlust ausschreiben, das Quantum militare unter dessen Stände, der gebührenden Proportion nach, auf das schleunigste subrepartirt, und solches in dem Stand gesetzet werden möchte, an Ort und Ende, erheischender Nothdurfft nach, marchiren zu können, sondern auch, daß dieselbe noch ferner zu des Reichs-Convents Erwegung allergnädigst überliessen, ob nicht inzwischen die Stände der nicht-armirten Crayße, sowohl in particulari, als die armirte und associirte Crayß ihr Contingent inmittelst anziehen zu lassen, und dasselbe Ihro Kayserlichen Majestät in Capite commandirenden Generalen anzuweisen hätten. Gleichwie nun allerhöchstgedachte Ihro Kayserliche Majestät vor die zu des gemeinen geliebten Vaterlandes des gantzen Römischen Reichs Wohlfarth bey gegenwärtiger Kriegs-Zeit und Angelegenheit tragende mild-väterliche Sorge, der gebührende allerunterthänigste Danck, (wie hiemit beschiehet) zu erstatten; Also ist dieser zu des Reichs-Feindes mehrerer Dämpffung, und zu des declarirten Kriegs glorioser Ausführung, absonderlich dem Vaterland anscheinender Gefahr vergestelte Punct seiner Wichtigkeit nach in allen dreyen Reichs-Collegiis in gehörige reiffe Berathschlagung gezogen, und darinnen beschlossen worden; daß ob man schon durch das letztere Conclusum Imperii vom 17. passato so wohl zu mehrer Steurung der inn- und äuserlichen Gefahr eine Reichs-Constitutions-mäßige Zusammensetzung vonnöthen zu seyn erachtet, und zu solchem Ende eine Armée von 120000. Mann solcher Gestalten beliebet worden, daß solche ohne Zeit-Verlust aufgebracht und denen Nothleidenden oder feindlich- oder Friedbrüchig-überzogenen Reichs-Crayßen, ohne daß einer auf den andern zu warten, unentgeltlich schleunigste Hülffe geleistet, mit allen Kräfften und Gegengewalt assistirt, und dadurch von Feind oder Beschädigerern gerettet werden solte, und in obgedachtem Concluso nur von denen sich armirenden Crayßen Meldung geschehen, weiln aber gleichwohl die Wohlfarth des Vaterlandes darinn auch bestehet, daß durch die in dem Kayserlichen Decreto Commissionis vorgestellte, in einoder andern Reichs-Crayß sich ergebende Hinderungen dem Feind oder Beschädiger nicht zu viel Lufft gelassen, und das beste Tempo verabsäumet, mithin ein- oder andern Orts Raum und Zeit genug gegönnet werde, in die viscera Imperii nach Gefallen einzudringen, und dadurch viele treue Crayß- und Reichs-Stände ihr Contingent zu stellen unvermögend gemacht werden, denen Constitutionibus Imperii auch und absonderlich der Executions-Ordnung gemäß ist, daß die Reichs-Crayße und deren Stände denen überzogenen und vergewaltigten treuen Mit-Crayßen und Reichs-Ständen ohne einige Ausred- und Entschuldigung zu secundiren und zu retten, dennoch aber auch gleiche Bürden mit zu tragen, und zu solchem Absehen einer wie der andere seine Quotam und Reichs-Contingent ohne Entgeld und Schaden des andern seines Mit-Crayßes oder Stand zu stellen schuldig sey; Damit iedoch dieser Zweck treulich und zuverläßig erreichet würde, und ja keine Ungleichheit oder besorgendes Mißtrauen inter status Imperii ipsos hervor breche, so ist zu dessen sorgsamer Verhütung und Beybehaltung aller einmüthiger Harmonie zwischen Haupt und Gliedern und deren Stände unter sich selbsten ferner für gut angesehen und beliebet worden, daß principaliter in obgedachtem Concluso vom 17. elapsi nichts zu ändern, sondern solches durchaus lediglich zu lassen, wohl aber dahin zu extendiren seye, daß zu schleuniger Rettung der bedrängten treuen Reichs-Crayßen und Ständen so wohl die armirte, als associirte Crayße, als die in andern Crayßen befindliche armirte Reichs-Stände ihre Reichs-Contingentia in guter wohl exercirter und montirter Mannschafft nach der General-Repartition des Fusses de Anno 1681. würcklich auf ihre Kosten auch mit herstellen mit aller Kriegs-Nothdurfft und Proviant durch ihre eigene Commissarios versehen, und dieselbe Ihrer Kayserlichen Majestät und des Reichs commandirender Generalität anweisen, auf deren Erinnern auch gleich ohne Aufenthalt und Entschuldigung an die bestimmte Ort und Ende, erheischender Nothdurfft nach, anziehen zu lassen, verbunden seyn sollen. Uberdieß ist auch für eine nicht undienliche Sorgfalt denen Crayß-Ausschreibenden Fürsten und hoher Generalität zu recommandiren, daß scharffe Aufsicht in denen Crayßen selbst, und bey Aufstellung der Mannschafft in loco operationis gehalten, auf daß die Soldaten nicht allein aufs Papier, sondern auch der Reichs-Intention und Constitutionibus Imperii gemäß würcklich ins Feld zur Operation gestellet werden, daß ein ieder Reichs-Crayß und die armirte Stände in particulari der beliebten Repartition de Anno 1681. nach, die schuldige Contingentia vollkommentlich in completen Stand gebührend aufbringen, hierauf auch die Crayß-ausschreibende Herrn Fürsten, um so mehr genau und fest zu halten hätten, als es die Causa communis & publica Imperii salus erfordert, allermassen dann auch Kayserliche Majestät gezie-

mend (wie hiemit beschiehet) zu ersuchen wären, von allen diesem ob moræ periculum denen Herren ausschreibenden Fürsten eines ieden Reichs-Crayßes und denen sonst armirten Ständen durch Expresse unverweilte Nachricht zu geben, und dieselbe dahin zu erinnern allergnädigst geruhen möchten, daß sie diesem Reichs-Schluß zu schuldigster Folge aus Liebe des Vaterlandes ohne einigen Aufenthalt, also gleich ihre Reichs-Contingentia und habende Trouppen ohnentgeltlich nach der Kayserlichen und Reichs-Armée so wohl inn- als ausser Reichs Kayserlicher Majestät allergnädigst gemachten Concert nach, anrücken lassen möchten, auf daß endlich dadurch des gesammten teutschen Vaterlandes Conservation auch eines ieden treuen Reichs-Standes innerliche Ruhe und Sicherheit, welche kundbahrlich hieran mit dependirt erlanget werde. Signatum Regenspurg, den 13. Decembr. 1702.

(L. S.)

Churfürstliche Mayntzische Cantzley.

CCCCXII.

Kayserlich Commissions Decret, die Approbation vorherstehenden Concluſi, dann die Anmahnung an Chur-Fürsten und Stände des Reichs zu Befolgung der schuldigen Reichs-Præstandorum, samt des Reichs-Convents Sicherheit betreffend, de Dat. 29. Decembr. 1702.

Dictat. Ratisbon. die 29. Decembr. 1702.
per Moguntinum.

Auf der Römischen Kayserlichen Majestät unsers allergnädigsten Herrn vom 22. dieses abrückenden Monats erlassenen Befehl hat dero zu fürwährenden Reichs-Tag gevollmächtigter höchstansehnlicher Principal-Commissarius der Hochwürdigste Fürst und Herr, Herr Johann Philipp, der Heiligen Römischen Kirchen Tit. Sancti Sylvestri Priester, Cardinal von Lamberg, Bischoff zu Passau, des Heiligen Römischen Reichs Fürst, Ihrer Kayserlichen Majestät würcklicher geheimer Rath etc. Des Heiligen Römischen Reichs Churfürsten, Fürsten und Ständen anwesenden fürtrefflichen Räthen, Botschafften und Gesandten, gebührend mittheilen sollen, welcher massen Ihre Kayserliche Majestät gnädigst gerne vernommen, was in denen dreyen Reichs-Collegiis den 13. Decembris jüngsthin für ein heilsames Conclusum gemacht worden, demnach gnädigst für gut angesehen, daß in deroselben höchsten Nahmen solches durch ein Kayserlich Commissions-Decret, wie hiemit beschiehet, unverweilet bestätiget, und denen Collegiis anbey bezeiget wurde, was massen Ihre Kayserliche Majestät sich durch deren einmüthige, tapffere, heilsame und wohlbedachte treue Rathschläge sehr consolirt befänden, und dieselbe, wann sie rechtschaffen befolget und ins Werck gesetzt würden, für das beste und fast einige Mittel schätzten, das Heilige Römische Reich in seiner Consistenz, Würde und Ansehen so wohl bey Auswärtigen, als gegen die innwendige Turbatores zu erhalten, und es wiederumben in den alten Flor und Aufnehmen zu bringen, derohalben dann auch Ihro Kayserliche Majestät die eingerathene Erinnerungen so wohl an die ausschreibende Fürsten der armirten Crayßen, als auch an die in andern Crayßen befindliche armirte Stände in particulari (obwohln dieselbe bereits in antecessum durch abgelassene Rescripta requiriret worden) abermahln schleunigst abgehen zu lassen, gesonnen, der ungezweiffelten Zuversicht, daß ein ieder sich rühmlich erklären, und seine Schuldigkeit ohne Ausnahm, oder Verschub würcklich zu præstiren sich werde angelegen seyn lassen, deren einkommende Antworten wolten Ihre Kayserliche Majestät zu derselben mehrern Lob der Reichs-Versammlung mitzutheilen nicht unterlassen, gleichwie sie dann auch gegenwärtig in beyliegender Abschrifft sub Lit. A. communicirten, was in Conformität des Reichs-Gutachtens vom 17. Novembr. an sämtliche Crayß-ausschreibende Fürsten rescribirt worden, und wolten Ihre Kayserliche Majestät anbey hiemit auch die noch übrige zu der Reichs-Verfassung gehörige Puncten in möglichst-förderſamste Berathschlagung zu ziehen gnädigst nachdrücklich befohlen haben. Ihro Kayserliche Majestät liessen noch ferner auf das Conclusum vom 4. Decembr. gnädigst nicht verhalten, daß, gleichwie dieselbe biß anhero ohne, oder wider der Reichs-Versammlung Gutbefinden einige Besatzung in Ihre und des Heiligen Römischen Reichs-Stadt Regenspurg zu legen, nicht gemeinet gewesen, also und sintemahl es zu mehrer des Reichs-Convents Ruhe und Sicherheit bey gegenwärtigen Conjuncturen dienlich zu seyn erachtet würde, sie es auch führohin nicht geschehen, sondern ermeldte Stadt deßfalls in statu quo verbleiben lassen wolten, im übrigen aber es bey denen Reichs-Conclusis ungeändert verbleiben liessen; Womit dann Ihro Hoch-Fürstliche Eminenz ihnen Räthen, Botschafften und Gesandten mit freundlich geneigten und gnädigen Willen auch allen Guten stets wohl beygethan verbleiben. Regenspurg, den 29. Decembris 1702.

Johann Philipp, Cardinal von Lamberg, Bischoff und Fürst zu Passau.

(L. S.)

Bey-

Beylage Lit. A.

Copia **Kayserlichen Schreibens an Chur-Maynt, als ausschreibenden Fürsten des Chur-Rheinischen Crayßes** notificando Conclusum Imperii **den 17. Nov. und das zur Reichs-Verfassung** resolvirte Quantum.

In simili mut. mutand.

An Chur-Sachsen als ausschreibenden Fürsten Ober-Sächsischen Crayß.
An die ausschreibende Fürsten in Francken.
Item in Schwaben.
Im Ober-Rheinischen Crayß.
Similiter an die im Westphälischen Crayß.
An Saltzburg allein wegen des Bayerischen Crayßes.
An Schweden und Hertzogen von Zelle, als dermahlen ausschreibende in Nieder-Sächsischen Crayß.

Leopold etc.

Ellrer Liebd. ist vorher bekannt, welcher gestalten in allen dreyen Reichs-Collegiis zu Regenspurg geschlossen worden, daß zu sieghaffter Ausführung des von der Cron Franckreich abgenöthigten Kriegs und Conservation des Vaterlandes, auch Erhaltung innerlicher Ruhe bey gegenwärtigen Conjuncturen von Seiten des Reichs fundirt, und 120000. Mann und zwar zwey drittel zu Fuß, und ein drittel zu Pferd aufzubringen, und in die Bereitschafft zu halten, dieselbe auch in die 10. Reichs-Crayße nach dem mit reiffer Uberlegung Anno 1681. ausgefundenen und von Uns ratificirten Fuß, so bald immer möglich, einzutheilen, und damit contra quoscunque Aggressores & hostes Imperii omnibus viribus zu agiren, mithin auch die Noth und Gefahr leidende Crayße von dem Feind und Beschädigerern unentgeltlich und auf eigene Kosten zu retten seyen, ohne daß sich davon iemand mit der weiten Entlegenheit oder anderen Ausreden entschuldigen möge, nach demmahlen wir aber dabey von besagten Reichs-Collegiis absonderlich ersucht worden, von diesem Reichs-Schluß denen Crayß-ausschreibenden Fürsten, forderſambst durch Kayserliche Rescripta Nachricht zu geben, und sie zu erinnern, daß die Crayß-Conventen ohne Zeit-Verlust ausgeschrieben, und das iedem Reichs-Crayß zugelegte Quantum militare unter die Crayß-Stände, der gebührenden Proportion nach, auf das schleunigste subrepartirt, und also fürs ietzt die obenwehnte 120000. Mann ehestens in solchen Stand gesetzet werden möchten, damit selbe stündlich an Ort und Ende, wo man ihrer vonnöthen haben wird, auf Begehren und erheischender Noth nach, marchiren können und sollen. Und wir dann von Kayserlichen allerhöchsten Amts wegen sothanen Schluß in allem gnädigst approbirt und genehm gehalten, so haben wir nicht umhin wollen, gegenwärtiges Schreiben an Eure Liebden abgehen zu lassen, und an dieselbe freund-gnädiglich zu gesinnen, daß sie als ausschreibender Fürst des Chur-Rheinischen Crayßes, die Zusammenkunfft der dahin gehörigen Ständen forderſamst veranlassen, und daran seyn wollen, damit das auf ietzt erwehnten Crayß nach oberwehnten Fuß für diesmahl kommendes Quantum militare unter ihnen der Proportion nach abgetheilt, und in dem Stand gesetzet werde, daß man sich dessen gegen die Reichs-Feinde und deren Anhange ohne Verzug gebrauchen, und zuforderist, wie es die Noth erfordert, denen gewaltthätig und feindlich, oder Friedbrüchig überzogenen getreuen Reichs-Ständen, die benöthigte Hülff und Rettung angedeyen lassen könne, mithin unsere und gesamter getreuer Churfürsten, Fürsten und Ständen hierunter führende heilsame Intention und Absehen, ie schleuniger ie besser erreicht werden möge, allermassen wir uns gäntzlich gesichert halten, daß Eure Liebden Ihren zu des Heiligen Reichs Wohlfarth und Aufnehmen tragenden und bey Errichtung obermeldten Reichs-Schlusses erzeigten rühmlichen Eyfer nach, hierunter ihrer Seits nichts erwinden lassen werden, mithin es dahin befördern, daß obschon in denen Reichs-Collegiis noch ein- oder anderer zu des Reichs-Verfassung gehöriger Punct auszumachen ist, dannoch deswegen die Crayß-Hülffe nicht aufgehalten, noch auch gestattet werde, daß sich iemand mit der weiten Entlegenheit, noch mit andern Ausreden entschuldigen mögen. Und wir verbleiben etc.

Wien, den 28 Novembr.
1720.

CCCCXIII.

Reichs-Städtisches Conclusum, die Monita des Reichs-Städtischen Collegii gegen obstehendes Conclusum trium Collegiorum vom 13. Dec. 1702. Dictat. Die 10. Mart. Anno 1703. per Moguntin.

Dict. Ratisb. d. 10. Mart. 1704.
per Moguntinum.

Als man im Reichs-Stadt-Rath von dem Project über verschiedene in die Reichs-Verfassung gehörige unerörterte Materien, nach Anleitung der Kayserlichen Commissions-Decreten vom 12. Oct. und 9. Nov. des verflossenen Jahrs, Unterredung gepflogen, hat man mit sothanen wohlgefaßten Aufsatz zwar in den mehristen Stücken sich conformiret, anbey iedoch ist sol-

ist folgendes zu erinnern und vorzubehalten, geschlossen worden.

1. An statt daß die denen Operationen nechstgelegene Crayße und Stände den nöthigen Vorrath an Vivres selbst anschaffen, und denen Commissariis überlassen sollen, hielte man für gnugsam wann sothane Crayße und Stände ihre Unterthanen zu Beförderung der Zufuhr anzuweisen, die etwa eigennützige Steigerung der Consumtibilien fleißig zu verhindern, denen fremden Commissariis den freyen Einkauff zu verstatten, und ihnen, in Erhandlung ihrer Nothdurfft um Land-üblichen Preiß an Handen zu gehen, erinnert würden, ohne daß gedachte Crayße und Stände dahin zu adstringiren, daß sie selbsten, auf eigene Kosten, auf ein ungewisses und erwartende Discretion der Commissarien einen Vorrath von Vivres und Fourage sammlen sollen.

2. Eine durchgehende Gleichheit unter gesammten Reichs-Crayß-Trouppen, so auf den Conjunctions-Fall, als auser derselben in der Verpflegung zu halten, wird in viele Wege für gar nützlich und gut angesehen; Nachdem aber in ein- und andern Reichs-Crayßen allschon gewisse Verpflegungs-Ordonnanzen sich eingeführet finden, dahero zu besorgen, daß die Abreichung von denenselben in Casu Conjunctionis nicht ohne Confusion seye, und vielerley Beschwerden nach sich ziehen dürffte, zumahlen gedachte Verpflegungs-Ordonnanzen an sich selbst auf ein erträgliches eingerichtet sind, als diejenige, worauf die Reichs-Schlüsse vom 21. Octobr. 1672. und 6. Novembr. 1673. sich beziehen; Als erachtet man, daß vorderst derentwillen eine gemeinsame Verpflegungs-Ordonnanz unter allerseits Crayßen zu concertiren, biß zu deren Erfolg gleichwohl beyde eigens gemachte Verfaß- und Ordnung gelassen werden möchte.

3. Weiln, vermög dessen, was bald zu Anfangs des Projects gesetzet, und dieses Orts pro præsupposito angenommen wird, ieder Crayß sein ihm zugetheiltes Contingent, aus seiner eigenen Cassa, so wohl mit behörigen Vivres und Fourage als ordentliche Besoldung zu versehen hat; So will, wie dieser, also auch anderer Ursachen halber, die Aufstellung eines General-Commissarii eben nicht nöthig und so verträglich düncken, daß der hievon zu hoffen habende Vortheil, die hingegen erfordernde Unkosten übertragen könne.

4. Die schwere Artillerie belangend, gehet die disseitige Meynung dahin, daß ieder Crayß und Stand, nach Proportion seines Quanti militaris seine Quotam an groben Geschütz samt andern darzu gehörigen Nothwendigkeiten in natura anzuschaffen, und entweder immediate selbst zu liefern, oder derentwillen mit iemand, der denen Kriegs-Operationen am nechsten gelegen, Abrede und Vergleich zu pflegen habe, Was aber allenfalls von schwerer Artillerie und darzu erforderten Requisitis, Munition &c. ein gesammter Crayß, nicht weniger auch ein einzeler Crayß-Stand, zu denen gemeinsamen Kriegs-Operationen hergiebet, dessen sollen dieselbe, nach Innhalt des Projects, communibus Imperii sumtibus, allerdings schadlos gehalten werden, und zwar insonderheit auf den letztern Fall, da nehmlichen ein Stand die Nothdurfft fourniret, mit der Maaß, daß selbiger der aufgewandten Unkosten Wiedererstattung halber, von demjenigen Crayß, worinnen er gelegen, guarantirt und indemnisirt werde, diesem aber vom gesammten Reich die behörige Vergutung beschehe.

5. Wegen der Artillerie-Bedienten, ingleichen des leichtern Geschützes oder Feld-Artillerie hält man davor, daß solche ebenfallß nach Proportion der hergebenden Mannschafft, bey iedem Crayß aufzustellen und anzuschaffen, anbey iedoch, weiln sowohl die Reichs-Crayße an Kräfften und Trouppen different, als auch dermahlen die Regimenter von ungleicher Stärcke und Anzahl sind, zuforderst auszumachen seye, auf wie viel man ein Falcon und wie viel ein Feld-Stücklein gerechnet werden soll?

6. Erkennet man eine Nothdurfft zu seyn, daß zu Bestreitung der bey einer so starcken Verfassung, zumahl in der Zeit der Operationen unumgänglich erforderte viel- und grossen extraordinari-Unkosten, ein gemeinsamer Beytrag ebenmäßig veranlasset, und darzu von allen und ieden Reichs-Ständen concurriret werde; dennoch aber die vormahlige Erfahrung gewiesen, daß durch Anordnung einer General-Kriegs-Cassa der abgezielte Zweck nicht nach Wunsch zu erhalten gewesen, und die zumahl sich ereignete Obstacula beforglich anietzo ebenfalls nicht ausenblieben, mithin die gantze Sach zu gröserm Præjudiz des Publici und Beschwerde der willigen Stände gleichmäßig ins Stecken gerathen dörffte; Als will man davor halten, daß hieraus ein Circular-Werck zu machen, und in ieglichem Crayße, auser derjenigen Cassa, so zu Verpfleg-Besold- und Bezahlung der Crayß-Contingenten, an Mannschafft und Zugehör gewidmet, noch ein andere anzurichten wäre, zu welcher ieder Stand nach dem ihm betreffenden quanto militari, iedoch salvis cœteroquin moderationibus Matricularibus, das Seine behörig beyzutragen, und hievon man diejenige Ausgaben, so sonst zur General-Reichs-Kriegs-Cassa angewiesen, zu bestreiten hätte, und damit nicht die Last, wie sonst mehrfältig beschehen, denen willigen Ständen allein zuwachse, wäre mit aller Sorgfalt und auf allthunliche Weise dahin

dahin zu vigiliren, daß kein Crayß noch Stand in obgedachter erforderlicher gemeinsamer Concurrenz saumselig sich erzeige, oder da solches geschähe, gleichwohl die Dispositio der Executions-Ordnung ohne einige Ausstellung beobachtet und zum Effect gebracht werde, nach deren Anleitung und Innhalt dann nicht minder denjenigen Crayß, so bey etwan sonders erheischender Nothdurfft über sein Contingent, aus gedachter seiner ordinari-Cassa etwas hergegeben, und solches durch beybringende Attestaten von der hohen Reichs-Generalität bey dem Reichs-Convent belegen würde, die Indemnisirung von Reichs wegen zu thun.

7. Weiln ohne diß wohl ein ieglicher Reichs-Crayß mit besondern Articuls-Briefen vorhin versehen, so stellet man dahin, ob nicht vielmehr ieder bey seinem eigenen zu lassen seye; will aber übrigens vor höchstnöthig ansehen, daß dem übermäßigem luxui der Officiers an Equippage Kleidern Mahlzeiten, als wodurch nur zu allerhand Ungelegenheit Anlaß gegeben wird, durch zulängliche Fürsorge in Zeiten Einhalt geschehe.

8. Gleichwie nebst denen bißherig errichteten Reichs-Schlüssen die vor Augen schwebende Gefahr von selbsten alle und iede Crayße, so wohl als eintzele Reichs-Stände verbindet, sich, zu Rettung des Vaterlandes, in gehörige Verfassung mit Volck und Zugehör zu stellen, und seine Trouppen auf der hohen Reichs-Generalität Ordres, so ob eminens periculum forder samst an alle Reichs-Crayße ergehen möchten, ad locum operationis anmarchiren zu lassen, (es wäre denn, daß ein Crayß wegen der auf dem Halse liegenden Noth seine Mannschafft zu eigener Immediat-Defension bey sich zu behalten, kundbar und unentbehrlich nöthig hätte) also hält man dafür, daß, so viel das March-Wesen nicht allein von denenjenigen Feld-Herren, welcher Trouppen durchmarchiren sollen, die Requisition, sondern auch in dem Crayße selbst, mittelst ungesäumter Beruffung allerseits Commissarien, in Zeiten die Abrede wegen der Route, Estappen und andere Dinge zu beschehen, und hierzu so wohl die interessirten Crayße, als andere Reichs-Stände, welche, oder deren Landschafft, in selbigen Crayß gelegen, ob sie schon etwa zu einem andern gehöreten, zu ziehen, diese letztere auch dißfalls den eigenen Crayß-Membris gleich zu tractiren sey. Bey der Route wäre zwar auf den geradesten Weg, zugleich aber auch dahin anzutragen, daß, so viel möglich, durch des Zahlungs-Herrn eigene Lande und ohne unnöthige Beschwehrung der benachbarten Unterthanen der March genommen, und die Still-Lager nicht einem allein zugetheilet, sondern damit, so viel thunlich, bey verschiedenen Marchen abgewechselt werde; Dafern ingleichen bey ein und andern Crayße ferner heilsame Verordnung wegen des March-Wesens bereits befindlich, oder noch gemacht werden selten, hätten selbigen die durchmarchirende, sowohl einheimisch- als fremde Trouppen gehörige Folge zu leisten.

9. Die hohe Generalität betreffend, ist man der Meynung, daß Ihro Römisch-Königliche Majestät zu Übernehmung des obersten Commando über die Reichs-Armée allergehorsamst von Reichs wegen zu erbitten, derentwillen auch sowohl als um Reichs gedeplicher Beschleunigung dero Heraufkunfft Ihro Kayserlichen Majestät nomine imperii allerunterthänigst zu imploriren, die Reichs-General-Feld-Marschalle und Reichs-General-Feld-Zeugmeister-Stellen, auf die im Project enthaltene Weise zu versehen, auch wäre bereits der Schluß gefasset, da die hohe Generalität mit einem General der Cavallerie und General-Feld-Marschall-Lieutenant zu vermehren, erachtet würde, zu jenem des Herrn Marggrafens zu Brandenburg-Onolzbach Hoch-Fürstlichen Durchlauchtigkeit zu diesem den Herrn Groß-Creutz Käyserlichen Herrn General-Feld-Marschall-Lieutenant und Commendanten zu Maynz, Herrn Grafen von Schönborn zu ernennen. Nachdeme aber das unvermuthete Ableiben dieser beyden hohen Generals in sothanen Entschluß immittelst eine betrübte Aenderung gemacht; Als will man wegen einer fernern Denomination, da solche bey denen beyden höhern Collegiis beliebet würde, sich ebenfalls so dann vernehmen lassen. Die Aufstellung einiger Kriegs-Räthe aber will man dermahlen darum für nicht sonders nöthig halten, indem ohne diß die Crayße ihre Kriegs-Räthe haben, und deren Generalen zum Consilio bellico zu gebrauchen und zu ziehen sind.

10. Schließlichen, weiln die particular-Crayße mit denen allgemeinen Reichs-Pflichten nicht incompatibles und beyde wohl neben einander stehen können, wären zwar der gesamten Crayße Contingentien Ihrer Kayserlichen Majestät und dem Heiligen Römischen Reich mit Pflichten zu verbinden, iedennoch aber bey denen eigenen nicht unfüglich zu lassen.

CCCCXIV.

Kayserliches Commissions-Decret, betreffend die Kayserliche allergnädigste Resolution auf die vom Reichs-Convent angesuchte Genehmhaltung derer in Puncto Securitatis Comitiorum & Civitatis Ratisbonensis gemachten Conclusorum darinn bestehend, daß allerhöchst gedachte Ihre Kayserliche Majestät erwehnte Reichs-Schlüsse an Ihro und dem Reich schimpfflich und nachtheilig, keines weges zu approbiren, noch zu ratificiren gemeinet, es sey dann, daß Ihre Churfürstliche Durchlauchtigkeit in Bayern die Stadt Regenspurg wieder evacuirten und in vorigen Stand herstelleten, de Anno 1703.

Dictat. Ratisb. die 22. April. 1703.
per Moguntinum.

DJe Römische Kayserliche, auch zu Hungarn und Böheim Königliche Majestät haben dero zu allhiesigen Reichs-Tag gevollmächtigten höchstansehnlichen Principal-Commissario, dem Hochwürdigsten Fürsten und Herrn, Herrn Johann Philipp, der Heiligen Römischen Kirchen Tit. Sancti Sylvestri in Capite Priestern, Cardinal von Lamberg, Bischoffen zu Passau, des Heiligen Römischen Reichs Fürsten, Ihrer Kayserlichen Majestät würcklich geheimen Rath, etc. Unterm dato den 17. laufenden Monaths allergnädigst rescribirt, auch des Heiligen Reichs Churfürsten, Fürsten und Ständen anwesenden fürtrefflichen Räthen, Botschafften und Gesandten anzuzeigen anbefohlen, welchermassen Ihre Kayserliche Majestät es Ihrem allerhöchsten Amt sowohl als dem gesamten Römischen Reich allzuschimpfflich hielten, sich vom Herrn Churfürsten zu Beyern durch gewaltsame Unternehmung, insonderheit durch die letzte, ungeachtet vorhandener Reichs-Versammlung vorgangene Einnehmung der Donau-Brücken und Stadt-Thors, auch obern und untern Währts allhier zu Regensburg, zu einer Erklährung auf seine neue Zumuthungen einzulassen, würden auch selbige auf keine Weise von sich geben, so lang der Herr Churfürst, sothane Thor und Währter, und der Stadt Regenspurg in vorigem Stand nicht wieder eingeraumet haben würde, und sintemahl auch inzwischen die anwesende Kayserliche Commission so wenig, als der Churfürsten, Fürsten und Ständen Gesandschafften Ihre Obliegenheit in gnugsamer Frey- und Sicherheit verrichten könten, sondern denenselben von dem Herrn Churfürsten leichtlich allerhand nachtheilige Dinge ferners abgenöthiget werden möchten. So befänden Ihre Kayserliche Majestät sich bemüßiget, von nun an (wie damit beschehe) für unkräfftig und nichtig zu declariren, alles was von denenselben in einigen Ihre Kayserliche Majestät, das Reich oder einen Stand desselben betreffenden Fall und Angelegenheit, in Specie in Puncto der Reichs-Comitial-Securität, denen Reichs-Constitutionen bisherigen Reichs-Schlüssen auch dem decor und des Heiligen Reichs Ansehen und Würde, fürnehmlich obgedachter Kayserlichen Interims-Erklährung schimpff- oder nachtheilig, oder sonst entgegen lauffen möchte, welchen dann oben höchstgedachte Ihre Hochfürstliche Eminenz hiemit allergehorsamst nachgeleben, und denen Räthen, Botschafften und Gesandten die allergnädigst aufgetragene Anzeig hiemit thun wollen, denenselben mit freundlich geneigten und gnädigen Willen auch allem gutem stets wohl beygethan verbleibend. Geben den 22. April. zu Regenspurg Anno 1703.

Johann Philipp, Cardinal von Lamberg, Bischoff und Fürst zu Passau. (L. S.)

Nota. Die mit und wegen Chur-Bayern damals gemachten Reichs-Schlüsse und Actitata, welche in diesem Commissions-Decreto von Ihrer Kayserlichen Majestät vor unkräfftig erkläret werden, hat man oben deßwegen hier nicht inseriren, sondern nur melden wollen, daß sie in Cassandri Thucelii Reichs-Staats-Actis IIItem Theil a p. 373. sqq. biß 469. befindlich.

CCCCXV.

Kayserl Leopoldi Mandatum, daß sich alle Reichs-Unterthanen aller Correspondenz, Wechsels und Commercien mit denen Reichs-Feinden enthalten sollen, de Anno 1704.

WIr Leopold von GOttes Gnaden erwählter Römischer Kayser, zu allen Zeiten Mehrer des Reichs, in Germanien, zu Hungarn, Böheim, Dalmatien, Croatien und Sclavonien, etc. etc. König, Ertz-Hertzog zu Oesterreich, Hertzog zu Burgund, Steyer, Kärndten, Crain und Würtenberg, Graff zu Tyrol etc. etc. Thun hiemit kund allermänniglich, demnach in unserer auf Chur-Fürsten und Ständen des Reichs einstimmiges Gutfinden und Einrathen in verwichenen Jahr wider die Cron Franckreich den Hertzogen von Anjou und deren Helffer und Helffers-Helffer ergangenen Kriegs-Declaration unter andern enthalten, daß weder Correspondenz, Gewerb oder Handlung, noch auch Wechsel und Contra-Wechsel (zumahlen in der Hoffnung, daß auch die Cron Engelland und die General-Staaten der vereinigten Niederlanden dergleichen Handel und Wechsel bey ihnen verbiethen würden) mit denen Feinden im Römischen Reich verstattet, vielweniger einige un- oder mittelbahre Verständnüß mit denenselben unter was Fürwand, Prætext oder Schein es immer seyn möchte, geduldet, sondern alle respective verbothen und abgeschaffet werden sollen: Und nun wir mit gemeldter Cron Engelland und denen General-Staaten derer vereinigten Niederlanden die verläßige Abrede nehmen lassen, daß auch bey ihnen dergleichen Handel, Trafique, Wechsel, Correspondence und Commercien mit denen Frantzösisch- und Spanischen Unterthanen völlig eingestellet: Und zwar solches Verbott so wol im Römischen Reich und Unsern Erb-Königreich und Landen, als in Engel- und Holland vom ersten Junii nechst eingehenden Monats provisionaliter ein Jahr lang continuiret werden solle. Als ist hiermit an alle und iede unsere und des Heiligen Reichs Unterthanen und Getreue, in was Würden, Stand oder Wesen sie seynd, Unser ernstlicher Befehl und Erinnerung, daß sie bey ihren Eyd-Pflichten und Gehorsam, womit sie Uns und dem Reich verwand seynd, bey Verlust aller Gnaden, Privilegien und Rechten, so sie von uns und dem Heiligen Reich oder andern haben, sich aller Correspondenzen, Commercien und Wechsel mit unsern und des Reichs Feinden gäntzlich enthalten, und gebiethen darauf allen und ieden Churfürsten, Fürsten, Geistlichen und Weltlichen Prælaten, Grafen, Freyen, Herrn, Rittern, Knechten, Land-Vögten, Hauptleuten, Vitzdomben, Vögten, Pflegern, Verwesern, Amtleuthen, Landrichtern, Schultheissen, Burgermeistern, Richtern, Räthen, Burgern, Gemeinden und sonst allen anderen unsern und des Reichs Unterthanen und Getreuen, was Würden, Stand oder Wesens die seynd, ernst- und vestiglich, daß sie diese unsere Gebot und Verbot durch ihre Churfürstenthümer, Graffschafften und Gebiete kund machen, darauf stett und fest halten, darwieder nicht thun, noch das iemands andern zu thun gestatten, heimlich oder offentlich in keine Weise noch Wege, sondern gegen die Ubertreter mit denen in den Reichs-Constitutionen und jüngsten Avocatoriis enthaltenen Strafen unnachläßlich verfahren, als lieb einem ieden seye unsere und des Reichs schwere Ungnad zu vermeiden. Zu Urkund dieses Briefs besiegelt mit Unserm Kayserlichen aufgetruckten Insiegel. Der geben ist zu Laxenburg den funffzehenden May Anno siebenzehen hundert und drey, unserer Reiche des Römischen im fünff und viertzigsten, des Hungarischen im acht und viertzigsten, und des Böheimischen im sieben und viertzigsten.

Leopold.

(L. S.)

Vt. D. A. Graff von Kaunitz.

Ad Mandatum Sac. Cæs. Majest. proprium.

Caspar Florenz Consbruch.

CCCCXVI.

Kayserlicher Befehl an das Reichs-Marschall-Amt zu Regenspurg, die Insinuation des Kayserlichen Decreti und Passes an den dasigen Chur-Bayerischen Gesandten betreffend, de Anno 1704.

VOn der Römischen Kayserlichen Majestät Unsers allergnädigsten Herrn, wegen dero bey dem Reichs-Convent zu Regenspurg befindlichen Reichs-Marchal-Amt in Gnaden anzudeuten, was massen dieselbe aus trifftigen Ursachen zu des Heiligen Römischen Reichs Diensten nöthig gefunden und resolvirt haben, den Chur-Bayerischen Gesandten N. Zindt, in Regenspurg länger nicht zu gedulden, und derohalben gnädigst wollen, und Krafft dieses dem Reichs-Marschall-Ambt gemäß Befehl ertheilen, daß dasselbe gedachtem Zindt beyvertheilen, daß dasselbe gedachtem Zindt beyverwahrtes Decretum samt dem Salvo Conductu überbringen und ihn annebst bedeuten solle, wofern er diesem dero ernstlichen Befehl innerhalb der vorgeschriebenen dreyen Tagen den schuldigen Gehorsam nicht leisten, sondern in aldasiger Stadt sich länger wider Ihrer Kayserlichen Majestät Willen vermessentlich aufhalten würde, daß so dann der ihm verliehene Salvus conductus aufgehoben, und Er samt den Seinigen mit Gewalt heraus gebracht werden solle, daran thut das Reichs-Marschall-Amt Ihrer Kayserlichen Majestät allergnädigsten Willen und Meinung, und Sie verbleiben demselben mit Kayserlichen Gnaden wohl gewogen. Signatum zu Wien unter dem hervorgedruckten Kayserlichen Innsiegel, den = = Septembris 1704.

Vt. D. A. G. von Cauntz.

(L. S.)

C. F. Consbruch.

Nota. Das Kayserliche Decretum an den Chur-Bayrischen Gesandten stehet oben in Part. gener. p. 745.

CCCCXVII.

Conclusum trium Collegiorum S. R. Imp. das Verboth wegen Ausführung derer Pferde aus denen Reichs- in die feindliche Lande betreffend, de Dat. 27. Octobr. 1704.

ALs in allen drey Reichs-Collegiis vorkommen, was gestalten sowohl Ihre Römische Königliche Majestät, als einige hohe Alliirte, sonderlich die Herren General-Staaten der vereinig-

vereinigten Niederlanden, zu Beförderung des gemeinen Wesens Nutzen und dem declarirten Reichs-Feind zu grösserem Abbruch, einigen der Gefahr nechst gelegenen Reichs-Crayßen ausschreibenden Chur- und Fürsten die bewegliche Vorstellung gethan, wie daß nach denen diesen zu End gehenden Feld-Zügen mit GOttes Beystand und Seegen zu Wasser und Land erfochtenen herrlichen Siegen der Feind über den Haupt-Verlust auch diesen Schaden darinn erlitten, daß derselbe nicht allein in der vorgegangenen Schlacht bey Höchstett, sondern auch durch die grosse und geschwinde March und Contra-March, wie auch durch die bekandlich in seinen Lägern unter die Pferde eingerissene Seuche eine ungemeine grosse Anzahl Pferde verlohren, wodurch er in den Stand gerathen, seine Cavallerie fast nicht mehr zu ersetzen, wann, bevorab in denen Reichs-Landen, woraus die Pferde geführet werden, und auf denen Confinien, die Ausfuhr der Pferde nicht allein bey Confiscation Haab und Guths, auch Leib- und Lebens-Strafe, verbothen, sondern auch, (worauf es am mehristen ankommen würde) von allen Churfürsten, Fürsten und Ständen nachdrückliche scharff- und zulängliche Verordnungen in dero Territoriis, sonderlich auf denen Gräntzen, deswegen gemacht, publicirt, und auf deren Execution mit allem Ernst, ohne denen Ubertretern bezeugende Gnade, gehalten werde, womit dem gemeinen Wesen um so grösserer Vortheil, dem Reichs-Feind und seinen Adhærenten aber desto mehrer Schaden zuwachsen würde, als iedermann wissend, daß seine Lande nicht im Stande sich befinden, ihme die erforderliche gnugsame Pferde beyzuschaffen, zu solchem Ende dann, dem gewissen zuverläßigen Bericht nach, der Frantzösische Hof bereits über 20000. Pferde auser Landes aufzukauffen und zu liefern contrahiret haben solle. So ist nach dieser Sachen höchster Wichtigkeit und Importanz, auch vorgegangener reiffer Erwegung nach, von Reichs wegen dafür gehalten und geschlossen worden, daß Ihro Römische Königliche Majestät für dero tragenden höchst-patriotischen Eyfer und Sorge für die Wohlfahrt des Vaterlands der schuldigste alleruntherthänigste Danck (wie hiemit beschiehet) abzustatten seye; Und gleichwie bey allen Reichs-Kriegen ie und allemahl die Ausfuhr der Pferde aus denen Reichs- in die feindliche Lande bey Fiscation Haab und Guths, auch Leib und Lebens-Straffe, durch deswegen ins Reich verlassene Kayserliche Mandata verbothen, die hochlöbliche Stände des Reichs auch, sonderlich die an des Feindes Lande nechst-angrentzende, erinnert worden, auf denen Confinien genaue Achtung auf die Ubertreter geben zu lassen, eine solche sorgsame Vorsehung bey denen obvorgestellten Umständen so mehrers in diesem Krieg zu desto grösserem des Feindes Schaden und Abbruch seiner Armée dermahlen erfordert würde; Alsowären Ihre Kayserliche Majestät alleruntherthänigst (wie hiemit beschiehet) von Reichs wegen zu ersuchen, sie allergnädigst geruhen möchten, zu mehrer glücklicher Ausführung gegenwärtigen Kriegs die vormahls, und zwar Anno 1688. den 11. Decembris wegen der Ausfuhr der Pferde auf Einrathen des Reichs herausgegebene Mandata inhibitoria pœnalia abermahl so bald möglich, in das Reich, und zwar geschärffter, gegen die Ubertreter unter unausbleiblicher Lebens-Straffe publiciren zu lassen, wobey Churfürsten, Fürsten und Stände des Reichs von selbsten dem Vaterland und gemeinen Wesen zum Besten dahin bedacht seyn würden, zulängliche Verordnungen in ihren Landen vorzukehren, wodurch allerhand verbothene Unterschleiffe auf denen Gräntzen verhütet werden könten, daß so wenig von Christen als Juden, und diesen absonderlich, unter was Prætext es immer seyn, und erdacht werden möchte, die Pferde durchzubringen Gelegenheit haben, auch auf die Execution der in denen Kayserlichen Mandatis inhibitoriis enthaltenen Straffen mit aller Strenge und ohne Begnadigung gehalten werde; Wobey dann vornehmlich zu reflectiren, daß erstlich ein ieder Landes-Herr die in seinem Land habende Pferde auszeichnen lassen, von selbigen aber zweytens weder durch die Beambte noch Unterthanen, ohne Vorwissen der Obrigkeit, an weme es auch immer seyn möchte, verkaufft oder verhandelt, zu dem Ende 3. der Käuffer und Verkäuffer samt dem Orth, wo die Pferde hinzubringen, aufnotirt, auch 4. von denen Officiern oder anderen, so zu Remontirung der Alliirten Völcker gebraucht werden, ohne der hohen Generalität glaubhaffte Attestata und Ordre vorzuzeigen und 5. bey vornehmender Ausmusterung in denen Regimentern und Equippage der Officiers die Præcaution genommen werden möchte, daß die unbrauchbare oder unnöthige Pferde auf keine Weise dem Feind überlassen oder verkaufft, noch weniger 6. einige Pferde über den Rhein, Stollhofer-Linien, den Schwartzwald, Donau und in keine neutrale Orthe passiret, und bey denen letztern 7. wegen offenstehenden Handels die Vorsehung zu thun, daß denen in dem Reich aus- und einfahrenden Fuhr-Leuthen, ihre habende Pferde sowohl an der Zahl, Farbe, als Alter und Güte, in eines ieden Standes Territorio wohl beschrieben, und keinem gestattet werde, mehrere oder andere auch bessere im Rück-Weg vorzuspannen oder gebrauchen, auch von einem Territorio zum andern denen Fuhrleuten über obige Beschreibung authentrische Scheine (ohne welche sie an keinem Orth zu passiren) im Rück-

Rückweg von ihnen bey Confiscation ihrer Pferden und anderer arbitrari-Straff vorgezeiget werden sollen, ertheilen zu lassen: Und damit die auf denen Grentzen und Pässen zu Hinderung der Pferd-Ausfuhren bestellte sowohl Civil- als Militar-Bediente solche verbothene Roß-Handel nicht nur anderen wehren, sondern auch solchen selbsten zu ihrem Privat-Nutzen nicht, wie vor diesem geschehen, treiben möchten; Als wären von nun an und fürs künfftig zulängliche Mittel durch etwa verordnendes beständiges patrouilliren, und sonsten andere der Stände Vorsorge, diesem Unwesen abzuhelffen, vorzukehren; Zu dessen mehrerer und genauerer Beobachtung dem oder denenjenigen, so einen dergleichen Verbrecher angeben würden, die Halbscheid der Straffe zum Recompens zugeeignet werden solle; welches alles denen geschärfften Kayserlichen Mandatis Inhibitoriis mit inseriren zu lassen Kayserlicher Majestät von selbsten allergnädigst geruhen möchten, sie auch darum, wie hiemit beschiehet, alleruntherthänigst von Reichswegen zu ersuchen wären. Signatum Regenspurg den 27. Octobr. 1704.

(L.S.)

Churfl. Maynzische Cantzley.

Nota. Das Mandatum, worinn der Römische König Josephus die Ausfuhre und Uberlassung der Pferde an die Reichs-Feinde verbothen, stehet oben in Part. general. p. 535.

CCCCXVIII.

Conclusum trium Collegiorum S. R. Imp. das Reichs Kriegs-Verfassungs-Wesen wider die Reichs-Feinde betreffend, de Dat. 4. April. 1705.

NAchdeme Ihre Römische Kayserliche Majestät in dem an allhiesige Reichs-Versammlung abgelassenen, den 23. Octobris 1704. dictirten gnädigsten Schreiben die väterliche Vorsorge getragen, und diejenige löbliche Status, bey denen bißhero noch Mängel erschienen, zu besserer Vollziehung, als vorhin geschehen, des von Kayserlicher Majestät ratificirten Reichs-Schlusses vom 11. Martii obbesagten Jahres wohlmeynend erinnert und dabey eyfrigst verlangt, daß die Reichs-Contingentia in completen ungeänderten Stand nach den Fuß de Anno 1681. auch Ammunition, Artillerie mit allen Requisitis, Kriegs-Casla und 80. halbe Carthaunen, nacher Franckfurth, Philippsburg, das wenigste nacher Coblentz verführet, die Magazins aber zu ersterwehntem Philippsburg, Heylbronn, Franckfurth und Coblentz verlegt, mithin alles zur frühzeitigen Campagne mit benöthigtem Bespann und Fuhrwesen gestellet und parat gehalten werde, um die durch göttlichen Gnaden-Beystand erfochtene glückliche Siege mit fernern erwündschten guten Progressen dergestalt den innstehenden Feld-Zug prosequiren zu können, daß man zu einem beständigen, glücklich und reputirlichen Frieden endlichen bald gelangen möge, zu dieses mehrer Beförderung auch Kayserliche Majestät durch ein am 20. Februarii dieses Jahrs dictirtes Kayserliches Commissions-Decret angelegentliche ferner Erinnerung zu des Vaterlandes teutscher Nation Besten gethan. Wie höchstnöthig aber solches alles seye, und die dermahlige der gemeinen Sachen Beschaffenheit und ietzige Conjunctur es von selbsten erfordere, Ihre Majestät die Königin in Engelland und die Herren General-Staaten der vereinigten Niederlanden, als bohe und getreue Bundsgenossen, in Ihren, an die allhiesige Reichs-Versammlung erlassenen Schreiben dergestalt mit gar zu wahren Umständen vorgestellet, daß dessen Bewürckung kein Moment aufzuhalten, sondern mit möglichster Geschwindigkeit und rechtschaffenen Eyffer vom gesamten Reich und allen dessen hochlöblichen Ständen beschleuniget werden solte. Und dann solches alles in ordentliche Proposition gestellet; So ist nach der Sachen höchster Wichtigkeit und reiffester Uberlegung, in allen dreyen Reichs-Collegiis dafür gehalten worden, daß Ihren Römisch-Kayserlich- und Königlichen Majestäten, auch denen hohen Alliirten, für ihre unermüdete respective väterliche Sorgfalt und Assistence, Seiner Römischen Königlichen Majestät aber sonderlich darum von Reichs wegen, wie hiemit beschiehet, der schuldigste alleruntherthänigste Danck zu erstatten wäre, daß sie mit Hazardirung dero selbst eigner höchsten Königlichen Persohn, und unter dero Commando den letztern gloriösen Feldzug mit so herrlichen von GOtt verliehenen Siegen vollendet, den declarirten Feind fast völlig aus des Römischen Reichs Boden mit unerhörtem gröstem seinen Verlust zurück getrieben, die Vestung Landau zum andern mahl recuperirt, mithin die gemeine Sache um ein merckliches verbessert hätten. Wobey dann auch ferner beschlossen, obschon in keine Weise zu zweiffeln, daß auf die an die Reichs-Crayße und einige Status in particulari in obgedachtem Königlichen Schreiben angezogene und abgeloffene schrifftliche Erinnerungen dieselb aus bekanntem Eyffer für des Vaterlandes Conservation und Erlangung eines reputirlichen Friedens mehrers als vorhin geschehen, die von der hohen Generalität, auch denen treuen

Alliirten vorgestellt Abgänge zu ersetzen, von selbsten anietzo bedacht gewesen seyn werden, auch daß alles und iedes nach dem Reichs-Schluß vom 17. Novembr. 1702. und 11. Martii 1704. zu einem frühen Feldzug veranstaltet, dasjenige parat zu halten, und an die obbemeldte Orte verschaffen werde, was höchstgedachte Seine Römische Königliche Majestät gnädigst verlanget, und also die Execution alles dessen meistens auf die Reichs-Crayße selbsten und deren löbliche Stände hauptsächlich ankommen thäte; Damit gleichwohl aber bey dem bevorstehenden Feld-Zug mehr höchsterwehnt Seiner Königlichen Majestät, der Reichs-Generalität, denen hohen Alliirten, besser in ihren vorhabenden Operationen mit allen in obangeführten Reichs-Schlüssen enthaltenen Requisitis, ohne einigen Abgang in Zeiten an Ort und End, wo es verlanget, und die Ordres hingehen, assistirt und in Bereitschafft gehalten werde, hierzu auch alle treue Churfürsten, Fürsten und Stände des Reichs, vermöge der Reichs-Satzungen, sonderlich der Executions-Ordnung, schuldig, und aufs neue durch die letztere Reichs-Schlüsse miteinander, niemand ausgenommen, sich verbunden, alle diesen Innhalt und Requisita ad Effectum zu bringen; So wäre dannoch neben dieser an die Stände hierdurch machende Adhortation Kayserlicher Majestät von Reichs wegen, wie hiemit beschiehet, in geziemendem allerunterthänigsten Respect zu ersuchen, Sie allergnädigst geruhen möchten, an die Reichs-Crayse, sonderlich diejenige, welche in forma Circuli nicht beysammen gewesen, oder sonst noch zurück stehen, fernerweite nachdrückliche Excitatoria dahin ergehen, auch durch Ihre an denen Höfen habende Kayserliche Ministros fleißige Anmahnungen thun zu lassen, daß sie ohne einigen Zeit-Verlust und Anstand, denen angezogenen Reichs-Schlüssen gemäß, eines ieden Crayß- und Standes Contingent nach dem Fuß de Anno 1681. in triplo in completen, ungeänderten, muster-mäßigen Stand sowohl an Cavallerie, als Fuß-Volck, und dieses zwar nicht in denen anderwerts her besoldenden Subsidial-Trouppen, neben allen erforderlichen Kriegs-Requisitis, an Artillerie, Ammunition, Kriegs- oder Operations-Cassa, Magazinen und nöthigem Fuhrwerck, in die von Ihro Königlichen Majestät beschriebene Orte, bey Vermeidung schwerer Reichs-Constitutions-mäßiger Execution hergestellet, verleget und fertig gehalten werde, dahin zu marchiren, wo die Ordres Seiner Römischen Königlichen Majestät und der Reichs-Generalität sie anweisen werden; Wie dann das Commando von der Reichs-Generalität ordentlich zu führen, und solchem nach die beide Herren Reichs-General-Feld-Marschallen, der Operationen und aller andern militarischen Verrichtungen halber, mit einander di concerto zu gehen, und das Commando pari authoritate zu führen hätten. Wobey denen so wohl Kayserlichen als der Reichs-Ständen in particulari, auch Crayß-Trouppen in corpore commandirenden hohen Generalen nochmahlen ernstlich befohlen werden möchte, auf das im mehrgedachtem Reichs-Schluß vom 11. Martii vorigen Jahrs beliebte March und Qvartier-Reglement besser, als biß dahin geschehen, universaliter und scharff zu halten, wohin sie dann auch ein ieder Crayß oder Stand anzuweisen hätte, damit der schweren Kriegs-Last durch Conservation Land und Leute in die Harre ausgehalten, und mit gleichen Bürden der Krieg geführet, nicht aber ein Stand durch des andern, und sonderlich der Potentiorum Trouppen, durch Fouragirung erpressenden starcken Vorspann, und viele andere Weise ruiniret, und zu fernerm Beytrag zu des gemeinen Wesens Nachtheil untüchtig gemacht werde; Auf daß das gesamte Reich aber wissen möge, wie alles dieses und Ihre Vorsorge zur Execution und ad effectum gebracht; So ist aus denen vorigen Reichs-Schlüssen nochmahln beliebet worden, allerhöchstgedachte Ihre Kayserliche Majestät ferner, wie hiemit beschiehet, geziemend zu ersuchen, Sie gleichfalls belieben möchten, die Reichs-Crayße so wohl, als die Reichs-hohe Generalität allergnädigst zu erinnern, daß an Ihre Kayserliche Majestät und an die hiesige allgemeine Reichs-Versammlung zeitlich berichten möchten, wie sie die Reichs-Schlüsse zum Stande gebracht, die Generalität aber zu referiren hätte, ob bey vorgenommener Musterung der Reichs-Contingentien ein ieder Reichs-Crayß und Stand sein Ihme zugetheiltes Contingent mit allen Requisitis ins Feld und zur Operation gestellet habe, um das fernere bey verspürendem Abgang und Mangel, der Reichs-Executions-Ordnung gemäß, vorkehren zu können, massen dann auch von dem Verlauff der Campagne Kayserlicher Majestät und dem Reich zuverläßige und hinlängliche Nachricht dieselbe ertheilen solle, die Verpflichtung der öffters besagten hohen Generalität aber an selbst-beliebigen beqvemen Ort in Kayserlicher Majestät und des Reichs Nahmen, nach der im Reichs-Schluß vom 11. Martii vorigen Jahres gut gefundenen formula Juramenti förder-samst vollziehen zu lassen, Kayserliche Majestät allerunterthänigst hiemit ersuchet werden. So viel nun die von Ihrer Römischen Königlichen Majestät begehrte fernere schwere Artillerie, oder 80. halbe Carthaunen zur Operation belanget, nachdeme die Stände des Reichs ohnedem diesen Krieg viele unerschwingliche Præstationes zu leisten haben, und gnungsam bekandt, daß mit solchen in denen Crayßen so leicht nicht aufzukommen, diese und noch mehrere in denen Bayerischen Zeug-Häusern aber vorräthig befunden; So wären Ihre Kayserliche Majestät von Reichs-wegen, wie hiemit beschiehet, ebenfalls geziemend zu ersuchen, Sie allergnädigst belieben möchten, die befehlende Verordnung gehörigen Orts ergehen zu lassen, daß sothane 80. halbe Carthaunen, (nach Separation dessen, so einige damnificirte getreue Reichs-Stände entweder als ihr Eigenthum zu vindiciren, oder doch ex capite Indemnisationis für die Ihnen entnommenene Artillerie anzusprechen haben) mit aller erforderlicher Zugehör und erfahrnen Constablern ins Reich an die von Ihrer Römischen Königlichen Majestät vorgeschlagene Orte in Zeiten dergestalt schleunig abgeführt und escortirt werden möchten, daß man sich deren, bey angehender Operation gleich bedienen könne, und nicht allererst nachgehends mit vieler Zeit Verlust und der gemeinen Sache Schaden zu spät abholen müste. Zu Beantwortung Ihrer Majestät der Königin in Engelland und der Herren General-Staaten Schreiben wäre hingegen demnechst von dem fassenden und von Kayserlicher Majestät allergnädigst ratificirenden Reichs-Schluß Communication zu geben, denenselben für die bisherige zu des gemeinen Wesens und Vaterlandes Besten erwiesene grosse und mächtige Assistenz der gebührend- und schuldige Danck zu erstatten, und zu fernerer Continuation, auch mit Anerbiethung ad reciproca dieselbe bestens zu animiren, und angelegentlich zu ersuchen, gestallten dann auch der übrige Innhalt der vorherigen Reichs-Schlüsse, insonderheit, so viel die gemeinsame Garantirung aller und ieder einiger Gefahr bey ietzigen Conjuncturen exponiret, und mit Uberziehung und Einfall bedroheten Reichs-Landen gegen allen Gewalt betrifft, hierdurch bestätiget wird, und man sich dessentwegen nochmal in specie mit einander verbindet.

Als man auch die zuverläßige Nachricht erhalten, daß ein oder anderer Crayß die ratificirte Reichs-Schlüsse vom 17. Novembr. 1702. und 11. Martii 1704. mit dem Fuß der Mannschafft, und was darnach an andern Kriegs-Requisitis zu præstiren wäre, von selbsten zu ändern vermeynet; So ist weiter davor gehalten und beschlossen worden, daß solches als unzuläßig und ungewohnt von Reichs wegen ob pessimam consequentiam zu contradiciren, sothane Crayß-Directoria aber, wie hiemit beschiehet, zu requiriren wären, die Reichs-Schlüsse ungeändert conserviren zu helffen, und auf dem Reichs-Quanto de Anno 1681. in triplo und darnach in allen andern Præstationibus zu bestehen; Man zweiffelte im übrigen auch nicht, Kayserliche Majestät würde dahin allergnädigst incliniren, daß die Crayße vollständig zu redintegriren, und kein Stand sich mit seinem Contingent davon separiren, noch durch anderweite Disposition von selbigem abgezogen werden solle oder möge; Imgleichen, daß wegen des zur Devotion gebrachte Bayerische Reichs-Quantum inclusive, was die obere Pfaltz zum Reich zu concurriren schuldig, an Mannschafft und andern Requisitis effective hergestellet, und davon niemand eximirt oder anderwerts zu der Reichs-Schlüssen, der Armée und anderer Stände Nachtheil, mit Geld, Qvartier oder sonsten assigniret werde. Damit aber solches desto nachdrücklicher erfolge und beobachtet werde, so wären Kayserliche Majestät allerunterthänigst, wie hiemit beschiehet, zu ersuchen, hierauf allergnädigste Reflexion zu machen, und durch die Ihrige den Effect zu der gemeinen Sache Besten befördern zu lassen, damit die allerseitige Crayß-Contingentia in completen Stande hergestellt, durch selbst eigne Moderation aber die Reichs-Armée nicht geschwächet, und wie es geschehen seye, Churfürsten, Fürsten und Ständen des Reichs zur Nachricht eine Communication hinwiederum allergnädigst zu ertheilen geruhen möchten, iedoch dieses alles mit Vorbehalt der im Reichs-Schluß vom 17. Novembr. 1702. erhaltener denen notorie gravatis statibus zum Besten einverleibten Clausulæ Salvatoriæ, vermöge deren solche sich beym Reich angeben können, allwo ex æquo & bono mit Ihnen tractirt werden solle. Signatum Regenspurg den 4. April. 1705.

(L. S.)

Churfürstliche Maynzische Cantzley.

CCCCXIX.

Conclusum trium Collegiorum S. R. Imp. die von dem Fränckischen Crayße gesuchte Erläuterung über die Reichs-Schlüsse in der Reichs-Kriegs-Verfassungs Materie betreffend, de Dat. 16. Dec. 1705.

Als bey allhiesiger allgemeiner Reichs-Versammlung, des Fürstlichen Bambergischen Fränckischen Crayßes Directorial-Abgesandtens übergebene schrifftliche Vorstellung und Begehren über eine Erläuterung über die Reichs-Schlüsse in der Kriegs-Verfassungs-Materie, sonderlich des darinn enthaltenen Passus der angezogenen Moderationen und Fuß Subrepartition des denen Crayßen von der ad 120000. Mann beliebter Reichs-Armée specifice zugetheilten Quanti zu Roß und Fuß und darnach regulirenden andern Requisiten und

Præsta-

Præstationen in behörige Deliberation gezogen worden; So ist allen erwogenen Umständen nach, in allen dreyen Reichs-Collegiis dafür gehalten und geschlossen worden, daß die begehrte Erläuterung dahin zu ertheilen sey, daß bey Verfassung obigen Reichs-Schlusses des Reichs-Convents Meynung gewesen seye, wann ein ieder Crayß das vom Reich beliebte völlige Quantum, der Ihnen zugetheilten Mannschafft, und nach derselben alle Requisita in völligem completen Stande herstellen würde, im übrigen denenselben lediglich überlassen bliebe, wie die Subrepartition des Quanti militaris, und also in allen Concurrenzien und Kriegs-Præstationen unter die Crayß-Stände selbsten, nach Ihrem eigenen beliebt und gut befundenen Fuß modo & observantia Circulari gemacht, und einem ieden Stand das seinige zugetheilt, zu stellen und zu præstiren aufgelegt werden möchte; wobey man auch denen Crayssen keine Maaß gesetzet, wie solches aus denen diesen Krieg hindurch gefaßten Reichs-Schlüssen deutlich genug abgenommen werden könne, sondern hat hiebey nichts vorschreiben, wohl aber das integrale Quantum Circulare nach dem Reichs-Schluß und Fuß de Anno 1681. gestellt haben wollen, welche Erläuterung Kayserliche Majestät allergnädigst zu ratificiren (wie hiermit geschiehet) allerunterthänigst zu ersuchen wären. Signatum Regenspurg den 16. Decembr. 1705.

(L. S.)

Churfürstl. Mayntzl. Cantzley

CCCCXX.

Kayserliches Commissions-Decret, worinn vorherstehende Conclusa theils approbiret, theils auch die Reichs-Stände ersuchet werden, vermöge derer in der Reichs-Kriegs-Verfassungs-Materie verfertigten Reichs-Gutachten præstanda zu præstiren, de Dat. 25. Jan. 1706.

Dictatum Ratisbonæ die 27. Januarii

1706.

per Moguntinum.

DJe Römische Kayserliche, auch zu Hungarn und Böheimb Königliche Majestät haben dero Kayserlichen geheimen Rath und allhiesigem höchstansehnlichen Principal-Commissario, dem Hochwürdigst-Hochgebohrnen Fürsten und Herrrn, Herrn Johann Philipp, der Heiligen Römischen Kirchen, (Titulo) Sancti Sylvestri in Capite Priester, Cardinal von Lamberg, Bischoffen und des Heiligen Römischen Reichs Fürsten zu Passau, unter Dato 14. Januarii diß Jahrs, allergnädigst rescribiret: Ihre Kayserliche Majestät hätten aus Seiner Hoch-Fürstlichen Eminenz unterm 18. Decembris jüngst-eingeschickten allerunterthänigsten Bericht, unter andern allergnädigst zu vernehmen gehabt, was auf des Fränckischen Crayßes Anfrag: **Ob durch den Anno 1681. in Puncto der Reichs-Verfassung gemachten Reichs-Schluß, alle bey fürwährendem Reichs-Tage verwilligte** Matricular-Moderationes **völlig aufgehoben und bey den Crayß-Repartitionen nicht mehr zu** attendiren seyen? für ein Conclusum und Gutachten abgefasset worden. Und weiln die Intention allerseits dahin gienge, daß die Subrepartition des Quanti militaris und übrige Kriegs-Præstationen unter die Crayß-Stände, nachdem bey ihnen beliebt und gut befundenen Modo & Observantia Circuli verstattet, das denselben, nach dem Fuß obgedachten Reichs-Schlusses treffende Contingent aber vollkommen und ohne Abgang gestellet werden solle; So liessen auch Ihro Kayserliche Majestät Sich solches allergnädigst wohlgefallen, und könte solche deroselben allergnädigste Genehmhaltung darüber Ihro Hoch-Fürstliche Eminenz der Reichs-Versammlung durch ein Commissions-Decret (wie hiemit beschiehet,) mit dem Zusatz anfügen, daß allerhöchst-mehrgedachte Ihre Kayserliche Majestät bey dieser Gelegenheit nicht umhin könnten, alle und iede Churfürsten, Fürsten und Stände auf das angelegenste zu ersuchen und zu ermahnen, daß Sie, woferne ihnen zu schwer fallen solte, ihre nach obigem Fuß zu stellen habende Mannschafft, ihrem und der auswärtigen hohen Alliirten Wunsch und erheischender Nothdurfft nach, zu vermehren, wenigstens den daran befindlichen Abgang unverweilt zu ergäntzen, und selbige längstens im künfftigen Monat Martio an denen von der Generalität ihnen anweisenden Posten complet zu stellen, auch mit gnugsamem Proviant und andern Nothwendigkeiten zu versehen, desto eyfriger beflissen seyn möchten, ie mehr zu bedauren und dem Reich fast die Schuld beygemessen werden wolte, daß im nechst-geendigten Feldzug, wegen verschiedener disseits erschienener Abmängel und spater Veranstaltungen, die im vorhergehenden Jahr befochtene stattliche Vortheile nach Wunsch nicht prosequiret werden können, und ie stärcker sich der Feind rüstete, nicht nur in Catalonien und Italien durch zeitige Prævention dem Krieg ein Ende zu machen, sondern auch am Rhein und anderwerts, nach ersehender Gelegenheit einige offensive Operation fürnehmen zu können; Es wären darinn falls solche stattliche, dapffere und heilsame Reichs-Schlüsse fürhanden, deßfalls nichts besser könte ersonnen oder verlangt werden; Und obschon deren letzteres vom 4. April. nechst abgeruckten

ruckten Jahrs, von weyland dero Herren Vaters Kayserlicher Majestät glorwürdigster Gedächtnuß, wegen damahliger schwerer Unpäßlichkeit nicht förmlich approbirt worden; So hätten doch so wohl ietzt ermeldte Seine verblichene Kayserliche Majestät kurtz vorhero, als auch die nun glorwürdigst-regierende, dessen Innhalt, theils durch Schreiben, theils durch dero Ministros, dienlicher Orten unabläßig urgirt, auch bey denen meisten solche Willfährigkeit und Patriotischen Eiffer verspürt, daß Ihro Kayserliche Majestät selbige höchlich zu rühmen, und dancknehmig zu erkennen, Ursach hätten. Dero allerhöchsten Orts hätte auch Ihre Kayserliche Majestät alles daran gestrecket, was in ihren Kräfften gewesen, und neben dero eignen Trouppen andere Auxiliares, theils in ihrem Sold erhalten, theils durch Tractaten und ansehnliche Subsidien herbey gebracht; würden auch noch ein mehrers præstiret haben, wenn der kostbare Krieg in Italien, an dessen Fortsetzung dem gesamten Reich, zu Conservation seiner Hoheit, Nahmens und Gerechtsame so viel gelegen, und die in dero Kayserlichen Erbland fast biß an die Residenz-Stadt Wien mit Feuer und Schwerdt eingedrungen und mit dem allgemeinen Reichs-Feind in Bündnüß stehende, auch durch Frantzösische Officiers angeführte Ungarische Rebellen, dieselbe nicht daran gehindert hätten; wie dann Ihre Kayserliche Majestät sich noch jüngst genöthiget befunden hätten, aus dem Reich ein und anders Regiment abzufordern, und darunter um so weniger angestanden wären, als eines Theils die Reichs-Conclusa selbst mit sich führeten, was ein ieder Stand, wann er in seinem eigenen Land angegriffen, zu thun befugt, andern Theils aber durch Fortführung des Kriegs in Italien das Reich selbsten geschützet, und bevorab in Italien eine noch viel grössere feindliche Macht von dessen Gräntzen mit solchem Nutzen abgehalten würde, daß Ihro Kayserliche Majestät nicht zweiffeln könten, es würden Churfürsten, Fürsten und Stände solchen Krieg nicht minder, dann den, so am Rhein geführet würde, für Reichs-Krieg ansehen, und zu dessen nachdrücklicher Fortführung Ihrer Kayserlichen Majestät ehender mit ergiebiger Beyhülff und Vorschub unter die Arm greiffen, als ungern sehen, daß dieselbe zu Unterstützung des mit so grosser Standhafftigkeit dem Reich beypflichtenden und nothleidenden Hertzogs von Savoyen Durchleucht so wohl, als dero in der Lombardie stehenden Armada einige Regimenter dahin anrucken liessen, mithin auch dieserthalben ihre Contingentien am Rhein desto williger und schleuniger in behöriger Anzahl stellen, auf daß alldorten der Platz, der nach Italien beorderter Mannschafft ersetzet, und dem Feind überall, der Nothdurfft nach, begegnet werden möge. Zu solchem Ende recommendirten auch Ihro Kayserliche Majestät denenselben abermahlen den so hoch benöthigten Beytrag zu der Kriegs-Cassa, oder daß wenigstens ein ieder Crayß oder Stand sein Commissariat mit so viel Geld versehen möge, auf daß, aus Mangel der Mittel, die sonst mögliche und gut befindende Kriegs-Operationes nicht stecken bleiben. Ihre Kayserliche Majestät hätten zwar die Contributiones, so durch die Besatzungen zu Landau und Hagenau eingetrieben werden können, dazu mit gewidmet, auch bereits im verwichenen Jahr eine ansehnliche Arrillerie nach dem Rhein abführen lassen; Indeme aber zu Reparir- und Versehung erwehnter Plätze grosse Unkosten erfordert worden, und das übrige zu der Munition und andern Nothwendigkeiten bey weitem nicht erkleckt; So trügen Ihre Kayserliche Majestät zu denen Churfürsten, Fürsten und Ständen das zuversichtliche allergnädigste Vertrauen, daß Sie diesem Supplemento so wenig, als allen übrigen Præstandis, wozu Sie sich selbsten durch die gemeinsame Gutachten und Reichs-Schlüsse wohlbedacht anheischig gemacht, entzienen würden. Und gleichwie Ihro Kayserliche Majestät solchenfalls und wann dero Regierungs-Geschäfften und der Zustand dero Erb-Lande Ihro keine unhintertreibliche Hindernüssen in den Weg legen, dero eigene allerhöchste Persohn vor die Reichs-Armada zu stellen gesinnet wären, also ersuchten und begehrten Sie an Churfürsten, Fürsten und Stände, daß ein ieder bey der Reichs-Versammlung ehestens anzeigen und bekannt machen wolle, was er dißfalls, zu Bezeugung seiner Ergebenheit und Liebe für Ihre Kayserliche Majestät und das Vaterland, dessen und der gesamten Teutschen Nation Ehre, Wohlfarth und Sicherheit, darunter so mercklich versire, zu thun gemeint sey? Um so mehr, als auch ihre als des Reichs Alliirte, bevorab die Königin von Engelland und die General-Staaten der vereinigten Niederlanden, welche in Beförderung des gemeinen Bestens ein so mercktliches Beyspiel geben, darob einige Gewißheit zu haben verlangten, und Ihro Kayserl. Majest. nicht weniger den Reich mitzutheilen und anzurühmen wissen würden, welcher Crayß oder Stand sich hierinnfalls distinguiren, und seine Devotion und Eiffer vor andern im Werck bezeigen werde.

Solches alles haben Eingangs höchstgedacht des Kayserlichen höchstansehnlichen Herrn Principal-Commissarii Hoch-Fürstliche Eminenz zu Vollziehung Kayserlicher allergnädigster gemeßner Verordnung, der Churfürsten, Fürsten und Ständen des Reichs, allhier versamm-

sammleten fürtrefflichen Räthen, Bottschafften und Gesandten hiemit zu wissen bringen, und solches zu dem allgemeinen Besten abziehlende höchstgedeyliche Werck zu förderſamer Abhandlung angelegentlichſt recommendiren wollen. Denen sie anbey mit freundlich-geneigt- und gnädigem Willen beständig wohl beygethan verbleiben. Geben Regenspurg den 25. Januarii 1706.

Johann Philipp, Cardinal von Lamberg, Bischoff und Fürst zu Passau.
(L. S.)

CCCCXXI.

Conclusa beeder höherer auch aller dreyen Reichs-Collegiorum, die Herstellung derer Reichs- und Crayß-Contingentien, nebst andern erforderten Kriegs-Requisitis und zu præstiren habenden Præstandis betreffen, de Dat. 30. Martii 1706.

Dictatum Ratisbonæ die 31. Martii
1706.
per Moguntinum.

Als man in beeden höhern Reichs-Collegiis, das am 27. Januarii dieses lauffenden Jahrs per publicam Dictaturam communicirte Kayserliche Commissions-Decret über verschiedene darinn enthaltende Kriegs-Materien, zu Beförderung des aller Orten intendirenden frühezeitigen Feldzuges, und mit dessen Prævention dem sich starck gleichfalls zur Campagne rüstenden Feind, durch göttliche Gnade und mit Assistence der hohen Alliirten, zu des Vaterlandes Teutscher Nation höchster Wohlfahrt, einen reputirlichen beständigen Frieden durch gute Operationes abzudringen, in behörige Proposition gestellet; So ist nach der Sachen und der dermahligen Conjuncturen erwogenen Umständen, in vergangener Deliberation dafür gehalten worden; Nachdeme allen Churfürsten, Fürsten und Ständen des Reichs, gnugsam erinnerlich, was Gestalt dieselbe mit Kayserlicher Majestät allergnädigster Ratification, zu Führ- und Prosequirung dieses schweren Kriegs anfänglich, auch in dessen Fortsetzung, für stattliche und heilsame Reichs-Schlüsse abgefasset, und dardurch so wohl eine considerable Armée an Mannschafft ad 120000. Mann mit allen erforderlichen Kriegs-Requisitis, an Proviant, Ammunition, Artillerie, Fuhrwesen, Kriegs- oder Operations-Cassa, zu Bestreitung der Extraordinari in bemeldten Schlüssen benannten Auffiagen, auch der vorhabenden Operationen vestgestellet, solche auch und wie ein ieder Crayß und Stand dieses zu præstiren hätte, in die Crayß repartirt und verabredet, als gleichfalls geschlossen worden, wie es mit dem Fuhrwerck der Crayßen Commissariat, Vorspann, Durch-March, Winter- und andern Quartieren, der Operation und Commando halber, Stellung der Mannschafft, ad loca Operationum und Abführung des Geschützes, nach Anweisung der hohen Generalität gehalten werden solte; Und gleichwie die höchste Nothwendigkeit erforderte, gegen einen so mächtigen Feind alles das beliebte in dem Werck selbsten mit Ernst und in rechter Zeit zu præstiren, das Reich auch in Hoffnung gestanden, es würde ein ieder Crayß und Stand das Seinige ohne Abgang eifrig und patriotisch denen willigen Ständen gleich beytragen, und hieran nichts erwinden lassen, was zu des gemeinen Wesens Wohlfarth und zu Erreichung eines baldigen Friedens erfordert werde; Also ist beschlossen worden, daß die Kayserliche in dem Commissions-Decret zu erkennen gegebene höchst-ruhmwürdigste Intention, nebst Erstattung allerunterthänigsten Dancks, mit allen Kräfften und nach allen Vermögen bestmöglichst, und dem Werck selbsten, mit Herstellung der schuldigen Reichs- und Crayß-Contingentien, nach Innhalt obangeführter Reichs-Schlüssen complet ohne einigen Abgang oder Zurücklassung mit allen beliebten Requisitis, an Proviant, Ammunition, Artillerie, Fuhrwerck, Kriegs- oder Operations-Cassen zu secundiren, und nach Anweisung der hohen Generalität ad Loca Operationum ohne einigen fernern Verzug zu stellen und abzuführen seyn; Damit der Krieg aller Orten, mit Beyhülffe der hohen Alliirten nicht allein in Teutschland, sondern auch in Italien mit grossem Nutzen fortgesetzet und dem Reich von ersigedachten hohen Alliirten hierunter nichts beygemessen werden könte, solchergestalt der allergnädigsten Kayserlichen Intention auch so wohl ein völliges Gnügen geschehe, als auf der hohen Alliirten Erinnerungen gebührend reflectiret werde; So möchten Ihre Kayserliche Majestät nach Anweisung der errichteten Reichs-Schlüssen durch dero hohe Generalität eine Muster-Listam der in Campagne zur Operation gestellten Mannschafft und præstirter Præstandorum allergnädigst verlangen, und dahero communiciren, daraus ersehen werden könte, wer sein schuldiges Contingent nicht hergestellet, und so fort denen Reichs-Schlüssen gemäß, die Constitutionsmäßige Mittel gegen die Morosos vorzukehren, gestallten dann Churfürsten, Fürsten und Stände sich nochmahlen hierüber erbiethen, den gemachten Reichs-Schlüssen zu Folge Kayserlicher Majestät mit allen Præstandis kräfftigst zu assistiren, und alles zu gutem und glücklichen Feld-

Feldzug mit anzuwenden, um deroselben erworbene höchst-ruhmwürdigste Heldenmüthige Glorie, durch fernere von GOtt erhaltende Victorien in Recuperirung der usurpirten Reichs-Landen, so wohl im Elsaß, als in Italien und anderswo mehr und mehr zu vergrösseren; Wann es auch Ihro Kayserlichen Majestät Erb-Lande dermahliger Zustand zugeben und erleiden wolte, daß Sie nebst Ihren in Italien allbereit habenden und dorthin noch ferners zu schicken gemeinten Trouppen, noch eine erkleckliche Anzahl an den Rheinstrohm bey der Reichs-Armée unterhalten wolten, darum Seine Kayserliche Majestät allerunterthänigst, wie hiemit beschiehet, zu ersuchen wären, würde es der gemeinen Sache sehr verträglich, ja fast nöthig seyn; Nachdeme auch sonsten in dem an Ihro Kayserliche Majestät allerhöchstseligsten Andenckens, den 4 April. 1705. erstattetem Reichs-Gutachten verschiedene zu des gemeinen Wesens Wohlfahrt und der Ständen Conservation (sonderheitlich wegen der zu der Ständen völligen Ruin Gewalt- und eigenmächtigen ohne behörige Requisitoriales nehmenden Qvartieren und Durch-Marchen darüber verschiedene Reichs-Crayße sich, laut der Anschlüssen von Num. 1. biß 5. höchstens beschwert) auch zu dero bevorstehenden Campagne und deren Operation dienliche Materien, und unter andern das Commando der beiden Reichs-General-Feld-Marchallen, Fürstliche Durchlauchtigkeit Durchlauchtigkeit betreffend, enthalten, und dann die Augspurgische Confessions-verwandte Stände Erinnerungen gethan, daß zu Beybehaltung der Parität, zwischen beeden höchsten Generalen die Alternation eingeführet werden möchte, Catholischen Theils aber man dafür halte, daß, da Seine Kayserliche Majestät zu der Reichs-Ständen höchster Consolation und allerunterthänigster Dancknehmung sich in allerhöchster Person vor die Reichs-Armada, (so ferne dero Kayserliche Regierungs- und andere hochwichtigste dabey vorfallende Geschäffte und Umstände Sie daran, nach eignem allergenädigsten Befinden nicht hinderten) allergenädigst stellen wolten, es werde um so weniger bey dem Commando Anstoß geben können; Als hat man dafür gehalten, daß allerhöchst gedacht Ihro Kayserliche Majestät um gewöhnliche allergnädigste Ratification obgedachten Concluſi, (welches als ein Duplicat sub Num. 6. beyzulegen) allerunterthänigst, wie hiemit geschiehet, und zugleich dahin zu ersuchen wären, Sie allergnädigst geruhen möchten, falls bey der von denen Augspurgischen Confessions-Verwandten vorgeschlagenen Alternation die Catholischen Theils besorgende Difficultäten sich ereignen könten, als dann nach ihrer allerhöchster Erleuchtung und aus dero bekanntlich allerpreißwürdigsten Reichs-väterliche Vorsorge für das Teutsche Vaterland das Commando bey bevorstehender Campagne nach seiner Natur und Eigenschafft also einzurichten, daß darob ein guter Effect in denen Operationen erfolgen möge, mithin solche Verordnung zu thun, daß die von Kayserlicher Majestät und denn erkießete beede General-Feld-Marchallen, die dero hohen Character anklebende Prærogativen im Werck genieſen, Innhalts vorgedachten Reichs-Schlusses dero Function verrichten können, und dergestalt die Reichs-Verfassung in ihren behörigen Stand erhalten werde, auch nachmahl an die Crayß und Stände des Reichs, denen erst-angeführt- und vorherigen Reichs-Schlüssen gemäß wiederhohlte geschärffte Mandata ergehen zu lassen, daß ein ieder Stand solchem gebührlich nachlebe, und darwider seine benachbarte oder andere Crayße und Mit-Stände auf einige Weise nicht beschwere; Da aber ein oder anderer Stand darwider durch seine sowohl zum Reichs-Contingent gehörige, als etwan in fremden Sold stehende Trouppen, entweder selbsten thun, oder auch die Seinige, unter Vorwand einer von denen Alliirten Potenzien beschehener Anweisung, würde gebrauchen lassen, so wohl wider die Stände selbsten, als deren untergebene hohe und niedrige Crayß-Officiers, auch mit Anhaltung dieser aller zugefügter Kosten und Schäden halber, sich so wohl zu Kriegs- als hernach wieder erscheinenden Friedens-Zeiten, denen Reichs-Constitutionen gemäß, zu erhohlen vorbehalten, und darüber der Reichs-Fiscal zugleich, sein Amt zu beobachten, angewiesen seyn solle. So seye auch nöthig, diejenige Stände, welche ihr Contingent entweder noch gar nicht, oder doch nicht in completem Stand gestellet, deren Land aber dem Krieg entlegen, und in Ruhe seyn, nachdrücklich zu erinnern, daß sie ihre schuldige Præstationes besser, als bißhero geschehen, denen ergangenen Reichs-Schlüssen gemäß, und dem nothleidenden Vaterland zu Lieb und Vorstand abstatten mögen.

Weiln auch erinnerlicher massen die Reichs-General-Feld-Marchall-Lieutenant-Stelle, durch Absterben des Freyherrn von Bibra, erlediget worden; So wäre solche dem Kayserlichen und Chur-Mayntzischen General-Feld-Marchall-Lieutenant und dermahligen Commendanten in Maynz, Freyherrn von der Leyhen, wegen seiner sehr berühmten und erworbenen guten Kriegs-Erfahrenheit, aufgetragen; Welchem allem nach, in Conformität dieses und voriger Reichs-Concluſorum Ihre Majestät, die Königin in Engelland, und die Herren

ren General-Staaten förderſamſt geziemend zu beantworten wären.

Nota. Weiln das Reichs-Städtiſche Collegium ſich mit obigem Concluſo beeder höhern Reichs-Collegiorum conformiret, als iſt darauf das Reichs-Gutachten formiret worden, wie folgends zu erſehen:

Concluſum trium Collegiorum Sac. Rom. Imperii, in ead. materia.

Als man in allen dreyen Reichs-Collegiis das etc. & ſic pergatur per totum, ut in Concluſo communi, in Fine addendo.

Signatum Regenſpurg, den 30. Martii 1706.

(L. S.)

Churfl. Mayntziſche Cantzley.

CCCCXXII.

Kayſerliches Commiſſions-Ratifications-Decret über vorherſtehende, auch andere bisherige Reichs-Schlüſſe wegen des Reichs-Kriegs-Verfaſſungs-Weſens, de Dat. 18. April. 1706.

Dictatum Ratisbonæ, den 19. Aprilis 1706. per Moguntinum.

DEr Hochwürdigſt Hochgebohrne Fürſt und Herr, Herr Johann Philipp, der Heiligen Römiſchen Kirchen, (Titulo) Sancti Sylveſtri in Capite Prieſter, Cardinal von Lamberg, Biſchoff, und des Heiligen Römiſchen Reichs Fürſt zu Paſſau etc. der Römiſchen Kayſerlichen Majeſtät geheimder Rath, auch bey noch fürwährendem Reichs-Tag Principal-Commiſſarius, läſſet denen allhier verſammleten der Churfürſten, Fürſten und Stände des Heiligen Römiſchen Reichs fürtrefflichen Räthen, Bottſchafften und Geſandten nicht verhalten, was allerhöchſt-ernannt Ihro Kayſerliche Majeſtät an Seine Hoch-Fürſtliche Eminenz noch jüngſt unterm dato den 12. currentis, auf das an Sie ergangene neulichſte Reichs-Concluſum in Puncto Belli allergnädigſt reſolvendo & ratificando kommen zu laſſen, für gut befunden haben, nemlichen und

Ihre Kayſerliche Majeſtät hätten aus ermeldtem Concluſo mit ſonderbahrer Danckbehmigkeit verſtanden, welchergeſtalten Churfürſten, Fürſten und Stände des Reichs, ſich nochmahlen darinnen erbiethen, nach denen im Anfang dieſes Kriegs mit Kayſerlicher Ratification abgefaßeten, ſo wohl als nachgehends weiter erfolgten ſtattlichen Reichs-Schlüſſen, Ihro mit allen Præſtandis kräfftigſt beyzuſtehen, mithin ein ieder ſein ſchuldiges Reichs- und Crayß-Contingent complet, ohne einigen Abgang oder Zurücklaſſung, mit allen beliebten Requiſitis, an Proviant, Munition, Artillerie, Fuhrwerck, Kriegs- oder Operations-Caſſa, nach Anweiſung der Generalität, ad Loca Operationum, ohne einigen fernern Verzug ſtellen und abführen ſolte, damit der Krieg nicht nur in Teutſchland, ſondern auch in Italien zu des Reichs Ehre und Glorie fortgeſetzet, und neben dem dabey intendirten allgemeinen Zweck, die vom Feind in ietztgedachten Landen und anderswo uſurpirende dem Reich zugehörige Oerter recuperirt werden möchten. Welches demnach Ihre Kayſerliche Majeſtät ratificirt, und zu förmlichen Reichs-Schluß bekräfftiget haben, auch deſſen förderliche Vollziehung bey denen armirten Crayßen ſo wohl als andern Churfürſten, Fürſten und Ständen eiffrigſt zu urgiren, nicht unterlaſſen wolten, zu denenſelben die unzweiffelhaffte Zuverſicht tragende, es würde ein ieder mittelſt würcklicher vollkommener Leiſtung ſeiner Schuldigkeit hoffentlich erweiſen, daß er dem Römiſchen Reich Unſerm werthen Vaterlande mit Mund und Hertzen zugethan, und demſelben nicht weniger mit der That zu helffen, als mit Worten zu rathen willens ſey: Geſtalten Ihre Kayſerliche Majeſtät dann auch durch die Generalität die eingerathene Muſter-Liſta der zur Operation ſtellender Mannſchafft und præſtirter Præſtandorum verfertigen, und dem Reichs-Convent zu mehreren Ruhm derjenigen, ſo vor andern ihren Eiffer vor das Vaterland darthun, communiciren laſſen wolten.

Ihrer Kayſerlichen Majeſtät gereichte darbey zu ſonderbarem hohen Wohlgefallen, daß Churfürſten, Fürſten und Stände auf das vom Reich, wegen ſeiner eigenen Hoch- und Sicherheit, unzertrennliche Italiäniſche Intreſſe ihre Sorgfalt mitgewendet hätten, in Betrachtung deſſen, weiln Ihre Kayſerliche Majeſtät wahrgenommen, was maſſen der Feind ſein unermeſſenes Abſehen in ſelbiger Gegend durchzudringen ſich hauptſächlich vorgenommen, Ihre Kayſerliche Majeſtät, ungeachtet dero eigenen Erb-Landen bekannten gefährlichen Zuſtandes, nicht nur dero eigene Trouppen der Orten möglichſt verſtärcket, ſondern auch andere Auxiliares durch koſtbaren Beytrag erhandeln, geholffen, wordurch Sie ſich zwar auſſer Stand findeten, ietzo gleich noch mehrer Trouppen an den Rhein, als Sie neben ihren eignen allda entweder in ihren Sold hielten, oder ſonſt durch Subſidia und Tractaten dahin vermöcht hätten, abzuſchicken. So bald ſich aber die in dero Königreich Hungarn von denen allgemeinen Reichs-Feinden mit Geld und andern Mitteln fomentirende Rebellion, ein wenig legen, oder Ihro Kayſerliche Majeſtät in Bayern, allwo Sie von neuen unter

unter der Aſchen noch glimmender Unruh und verborgenen Machinationen annoch ein ziemlich groſſes Corpo behalten müſſen, etwas ſicherer ſeyn würden, wolten ſie auch ihre eigene Mannſchafft am Rhein, welche indeſſen gleichwohl recroutiret und in behörigen Stand geſetzet würde, noch mehrers zu verſtärcken, Ihro eifrigſt angelegen ſeyn laſſen.

Sonſten approbirten Ihro Kayſerliche Majeſtät auch allergnädigſt, was in ermeldtem Gutachten, wegen der Gewalt- und eigenmächtig- ohne gehörige Requiſitoriales nehmender Qvartier und Durch-Marches heilſamlich an Hand gegeben worden, und ſolte deßfalls nicht allein die Nothdurfft durch wiederhohlte geſchärffte Mandata gehöriger Orten erinnert, ſondern auch der Reichs-Fiſcal, darüber ſein Amt zu beobachten, angewieſen werden. Ihre Kayſerliche Majeſtät lieſſen ſich nicht weniger gefallen, daß dero und dem Churfürſtlichen Mayntziſchen Feld-Marſchall-Lieutenant, dem von Leyen, die vacirende Feld-Marſchall-Lieutenant-Stelle, Krafft deſſelben conferirt würde. Und ſo viel das Ober-General-Commando beträffe, wären ſie zwar annoch begierig und geſinnet, ſich in eigner Perſohn bey der Reichs-Armada dieſes Jahr einzufinden, wann nur die Sachen in gedachtem dero Königreich Ungarn ſich auf ſolchen Fuß ſetzen laſſen würden, daß Sie ſich davon entfernen könten, wozu Sie alle gelinde und gütliche, auch andere behörige Mittel vorzukehren, nicht ausſetzen, allenfalls würden Ihre Kayſerliche Majeſtät daſſelbe, ſeiner Natur und Eigenſchafft nach, zwiſchen beyden reſolvirten Feld-Marſchallen dergeſtalten einzurichten befliſſen ſeyn, daß keiner an denen ſeinem Charakteri anklebenden Prærogativen gefährt ſeyn ſolte, ſondern beyde dabey beſtehen, und in denen Operationen ein guter Effect erfolgen möchte.

Allermaſſen Sie dann die Verordnung thun würden, daß, wenn beyde ſich im Stand befänden, dem Feldzug beyzuwohnen, einer ohne den andern nichts hauptſächlich vornehmen, ſondern über alles gebührende vertrauliche Communication und Berathſchlagung gepflogen werden ſolte, in der zu des Herren Marckgraffen zu Bayreuth Hoch-Fürſtlichen Durchleucht, bekannte Prudenz und Gemüths-Billigkeit, auch lange Kriegs-Erfahrenheit geſtellten allergnädigſten Zuverſicht, daß dieſelbe die Nothwendigkeit der Ordnung im Commando, ſamt was der Anciennität anklebet, von ſelbſten erkennen, und darinn den Rang des Herren Marckgraffen, Ludwig Wilhelm zu Baaden Hochfürſtlicher Durchleucht, als ohne das dero Kayſerlicher Generaal-Lieutenant, um ſo weniger zu beſtreiten, begehren würden, als Sie demſelben ſo lange Jahr gewichen, und der Churfürſten, Fürſten und Stände Meinung nicht geweſen ſeyn könte, Seiner Hochfürſtlichen Durchleucht hierinnfalls, wider die bißherige Gewohnheit, eine Enderung zuzumuthen.

Im übrigen, obſchon, durch gegenwärtige Ratification und Seiner Kayſerlichen Majeſtät vorhergehende Commiſſions-Decreta, daß an Dero in GOtt ruhenden glorwürdigſten Herren Vaters Majeſtät unterm 4. April. vorigen Jahrs erſtattete Reichs-Gutachten, von derſelben in denen fürnehmſten Puncten ihre Approbation erlanget, ſo thäten Sie dannoch ſelbiges hiemit auch in denen übrigen genehm halten und beſtätigen, inſonderheit aber in dieſem, daß keinem Crayß die ratificirte Reichs-Schlüſſe vom 17. Novembris des 1702. Jahres, vom 11. Martii de Anno 1704. mit dem Fuß der Mannſchafft und was nach demſelben an andern Kriegs-Requiſitis zu præſtiren, von ſelbſt zu ändern, zuſtehe, ſondern deſſen Directoria ſothane Reichs-Schlüſſe ohngeändert conſerviren zu helffen ſchuldig ſeynd, mit dem fernern Beyſatz, daß wie offt allerhöchſtgedachte Ihre Kayſerliche Majeſtät bereits in verwichenem Jahr eine anſehnliche Menge groben Geſchützes aus Bayern nach dem Rhein geſchicket, alſo auch die darzu gehörige Bedienung und andere Erfordernüſſen, ſo viel ſie betreffe, beſorgen wolten; Weiln ſie aber auch in Italien dergleichen Vorſehung thun müſten, ſich allergnädigſt verſeheten, daß das übrige, ſo an Leuten und Munition bey der Artillerie am Rhein noch erforderlich wäre, von denen Crayßen unter ſich repartirt und förderſamſt würde beygeſtellet werden.

Allermaſſen nun die Kayſerliche Intention dahin gehet, ſolch alles an den verſammleten Reichs-Convent gelangen zu laſſen; Als haben Eingangs höchſterwehnte Ihre Hoch-Fürſtliche Eminenz ſolchen allergnädigſten Willen hiemit die allerunterthänigſte Folge leiſten wollen, denen fürtrefflichen des Heiligen Römiſchen Reichs Churfürſten, Fürſten und Ständen, Räthen, Bottſchafften und Geſandten anbey mit freundlichem geneigten und gnädigem Willen beſtändig wohl beygethan verbleiben. Geben Regenſpurg, den 18. April. Anno 1706.

(L. S.)

Johann Philipp, Cardinal von Lamberg, Biſchoff und Fürſt zu Paſſau.

CCCCXXIII.

Concluſum trium Collegiorum S. Romani Imperii einiger Reichs-Stände nachläßige Herſtellung ihrer ſchuldigen Reichs-Contingentien und anderer erforderten Kriegs-Requiſiten betreffend, de Dat. 10. Septembr. 1706.

NAchdeme aller Orten gnugſam bekannt, bey allhieſiger allgemeiner Reichs-Verſammlung, auch ſo wohl von verſchiedenen Ständen, als denen hohen Alliirten, erinnert und geklagt worden, was maſſen von einigen Reichs-Crayſen und Ständen nicht allerdings zulängliche Anſtalt ſo wohl in Herſtellung ihrer ſchuldigen Reichs-Contingentien an Mannſchafft, als andern erforderlichen Kriegs-Rüſtungen, zu Ausführung dieſes Krieges in der ietzt zu End gehenden Campagne gemacht worden, daß die hohe Generalität das behörige am Ober-Rhein gegen den Feind vorzunehmen nicht vermocht, da doch derſelbe einigmahl, durch offtere beſchehene Detachementer in die Spaniſche Niederlanden, ſo ſchwach geweſen ſeyn ſolle, daß man über ſelbigen ohnfehlbar die Superioritatem Armorum behaupten, und nicht allein von dem Reichs-Boden mit ſich faſt promittirter Victorie abzutreiben, ſondern auch die Reichs-Armée in hoſticum einzuführen, dieſer daſelbſt die Hybernal-Station anzuweiſen, um deſto leichter den zukommenden Feldzug das Verlohrne zu des Vaterlandes beſter Sicherheit recuperiren zu können, Hoffnung geweſen wäre: Und dann dieſes in allen dreyen Reichs-Collegiis mit dem erwogen, wie wenig einiger Orten denen zwiſchen Churfürſten, Fürſten und Ständen errichteten von Kayſerlicher Majeſtät allergnädigſt ratificirten heilſamen Reichs-Schlüſſen nachgelebet, dabey eines Theils auch conſideriret, was für ein ſchädlicher Abbruch der gemeinen Sache dardurch zugefüget, dem declarirten Feind durch dieſe Verabſäumung aber für ein groſſer Vortheil zugewachſen, und der übriger exponirter Crayß- und Ständen gern und willig angewendete viele Millionen guten Theils verlohren gangen, nicht einmahl zu gedencken, was ſchlechter Ruhm durch dieſe üble Diſpoſition bereits hervor kommen und fürs künfftig noch mehrer mit unerſetzlichen Schaden der exponirten Ständen den Winter hindurch vom Feind, bey bekannter Schwäche der Reichs-Waffen, hervor brechen können, andern Theils aber erwogen worden, daß man von Reichs-wegen gleichwohl eine ſolche Armée an den Ober-Rhein, oder andere von Kayſerlicher Majeſtät oder Dero und des Reichs hoher Generalität gut findende loca Operationum zu ſtellen beliebt, daß ſelbige ſamt denen erforderlichen mit reſolvirten Kriegs-Rüſtungen wohl verſehen (wann auch die Contingentia derjenigen Crayſen und Ständen, ſo vom Feind gewaltthätig, als der Burgundiſche und ein guter Theil vom Chur-Rheiniſch- oder Ober-Rheiniſchen Crayß detinirt ſind, nicht vollſtändig hergeſtellet werden) dennoch ſo conſiderable zu achten, daß der Feind damit nicht allein anzugreiffen, ſondern auch ſonſten gegen denſelben offenſive agirt werden können: So hat man dafür gehalten, daß bey dieſen bekannten Umſtänden die Ehre, Reputation und Wohlfahrt des geſammten Reichs erfordere, daß von Reichs-wegen dahin ſorgfältig geſehen werde, wie daß dieſe vorgegangene Defectus und Abgänge für die künfftige Campagne zu verbeſſern, die Reichs-Armée aber behöriger Orten, und ſonderlich am Ober-Rhein in ſolchem completen Stand zu ſtellen, daß mit hoffenden guten Progreſſen offenſive operirt, und der Krieg mit Beyſtand göttlichen Seegens und Hülffe der hohen Alliirten glücklichen Waffen glorios geendet, und damit der erſtgedachter hoher Alliirten und exponirter Crayß und Ständen Beſchwerden fürs künfftig ferner verhütet werden möchten, maſſen dann, in Abſicht dieſer guten Vorſorge, Ihre Kayſerl. Maj. allerunterthänigſt, wie hiemit beſchiehet, zu erſuchen wären, Sie allergenädigſt geruhen wolten, Krafft Ihres allerhöchſten Kayſerlichen Ambts, oder allenfalls nach Befinden, durch eigene Schickung die Reichs-Crayß-Ausſchreib-Aembter nachdrücklich und ernſtlich, ſo bald immer möglich, zu erinnern, und von ihnen zu erfordern, daß, denen vielen ratificirten Reichs-Schlüſſen und allen deren punctirtem Innhalt zu ſchuldiger Folge, Sie daran ſeyn ſolten, daß die Crayß- und Reichs-Contingentia an Mannſchafft in completen Stand, mit allen erforderlichen Kriegs-Requiſitis, als Stück, Ammunition, Proviant, Caſſa, Magazin und ſonſten, auf zukünfftige Campagne, gleich Anfangs Aprilis des 1707. Jahrs, unter die Kayſerliche und hohe Reichs-Generalität (darüber Ihre Kayſerliche Majeſtät nochmahln allerunterthänigſt zu erſuchen wären, daß die Reichs-Schlüſſe, wegen des pari Authoritate zu führenden Commando der beyden Herren Reichs-General-Feld-Marſchallen bey der Reichs-Armée dereinſt zum Effect gebracht werden) an den Ober-Rhein, oder wohin Sie, gedachte Generalität (welche allerſeitige Reichs-Contingentia das vom Reich beliebte March-Reglement in Marchiren und Qvartiren wohl und genau beobachten zu laſſen, anzuweiſen wäre, ſolches aber per Patentes ins Reich) bald möglichſt zu publiciren, man Kayſerliche Majeſtät ferner von Reichswegen hiemit allerunterthänigſt zu erſuchen hätte) commandiren wird, ohne einigen Abgang, laut

laut errichteter Reichs-Schlüſſen, geſtellet, zumahlen keine in anderm Sold ſtehende Subſidial-Mannſchafft für- oder in vorerwehntes Reichs-Contingent angeſetzt, mithin zu Abbruch des gemeinen Weſens doppelt aufgerechnet werden: Damit man aber deſſen um ſo mehr beym Reich verſichert ſeye, auch denen hohen Alliirten ſolches zuverläßig, dem Verſprechen gemäß, von Reichs-wegen hiernächſt benachrichten möge, um ihr Concert mit Kayſerlicher Maj:ſtät und der Reichs-Generalität zu künfftigen Operationen machen zu können: So wären Kayſerliche Majeſtät auch, wie hiemit beſchiehet, allergehorſamſt zu erſuchen, die Crayß-Ausſchreib-Aemter allergnädigſt zu erinnern, daß Sie zu Ende Februarii innſtehenden 1707. Jahrs umſtändlich unfehlbar berichten ſolten, ob und wie Sie denen vorigen und dieſem Schluß mit ihren Crayß-Mit-Ständen nachgelebet hätten, auf daß nicht vonnöthen, bey angehender künfftiger Campagne, wie bißhero mit des Reichs eigenem gröſten Schaden geſchehen, allererſt die Mängel zu emendiren, und abermahln den Feld-Zug entweder Frucht-loß an- oder gar vorbey gehen zu laſſen, welches zu verhüten, ſo wohl die Reichs-Crayße insgeſamt, als ein ieder Stand ins beſondere, dem Vaterland zu Liebe, verbunden und verpflichtet ſeye. Wie aber zu Sicherheit der exponirten Reichs- und Crayß-Landen die Winter-Stationes und Poſtirungen, nach geendigter dieſer Campagne hin und wieder einzurichten, um allen feindlichen Einbruch und ſonſten zu verhindern, wäre Kayſerlicher Majeſtät und des Reichs hoher Generalität Vorſorge heimzuſtellen, und deroſelben beſtens zu recommendiren.

Nachdeme Kayſerliche Majeſtät aber in Dero letztern Ratifications-Decret allergnädigſte Vertröſtung gegeben, die Muſter-Liſtam dem Reich zu communiciren, um die Abgänge deſto beſſer gehöriger Orten erinnern und erſetzen machen zu können: So wären dieſelbe nicht allein, gedachte Muſter-Liſtam nunmehr allergenädigſt anher zu communiciren, ſondern auch dahin allerunterthänigſt zu erſuchen, Sie allergnädigſt geruhen möchten, geſchärffte Mandata pœnalia, wegen Ausfuhr der Pferde aus dem Römiſchen Reich ins Hoſticum und andere neutrale Orte, ſonderlich die Schweitz, nochmahls in das gantze Reich ergehen, und ernſtlich darauf halten zu laſſen. Signatum Regenſpurg, den 10. Septembr. Anno 1706.

(L. S.)

Churfürſtliche Maynziſche Cantzley.

CCCCXXIV.

Kayſerliches Commiſſions-Decret, worinn vorherſtehendes Concluſum ratificiret, auch das dem Herrn Marggrafen zu Brandenburg-Bayreuth conferirte Ober-Commando agreiret und die Beobachtung derer Concluſorum in der Reichs-Kriegs-Verfaſſungs-Materie nochmals recommandiret wird, de Dat. 30. Januarii 1707.

Dictatum Ratisbonæ die 31. Januarii

1707.

per Moguntinum.

DJe Römiſche Kayſerliche, auch zu Ungarn und Böhmen Königliche Majeſtät Unſer allergnädigſter Kayſer und Herr, haben aus dem von der Churfürſten, Fürſten und Ständen des Heiligen Römiſchen Reichs allhier verſamleten vortrefflichen Räthen, Bottſchafften und Geſandten den 10. Septembris jüngſthin abgefaßtem Gutachten ausführlich verſtanden, was geſtallten in allen dreyen Reichs-Collegiis davor gehalten worden, daß die Ehre, Reputation und Wohlfahrt des geſammten Reichs erfordern, dahin ſorgfältig zu ſehen, damit die in vorigen Feldzügen verſpührte Defectus und Abgänge für den nechſt-künfftigen gebeſſert, die Reichs-Armada aller gehörigen Orten, und ſonderlich am Obern-Rhein, in completen Stand geſtellet, mithin ſowohl der alliirten und der exponirten Crayßen und Ständen Beſchwerden, für das künfftige verhütet, als auch die Operationes mit gutem Succeſs fortgeſetzet, und folglich dieſer Krieg unter dem Beyſtand göttlichen Seegens glücklich und glorios geendiget werden möge. In welcher Abſicht auch Ihre Kayſerliche Majeſtät von denenſelben allerunterthänigſt erſucht worden, krafft dero allerhöchſten Kayſerlichen Amts die Reichs-Crayß-Ausſchreib-Aembter nachdrücklich und ernſtlich, auch nach Befindung durch eigene Schickung zu erinnern, und von ihnen zu erfordern, daß ſie denen vielen ratificirten Reichs-Schlüſſen und „allen deren Innhalt zu ſchuldiger Folge daran „ſeyen, damit die Reichs- und Crayß-Con„tingentia nicht allein an Mannſchafft, in com„pleten Stand, ſondern auch mit erforderlichen „Kriegs-Requiſitis, als Stück, Ammunition, „Proviant, Caſſa, Magazin und dergleichen ge„gen künfftigen Feldzug, gleich Anfangs April. unter Ihro Kayſerliche Majeſtät und des Reichs Generalität an den Obern Rhein, oder wohin ietztgedachte Generalität ſie beordern werde, ohne einigen Abgang denen errichteten Reichs-Schlüſſen gemäß geſtellt, darunter keine in andern Sold ſtehende Subſidial-Mannſchafft angeſetzet, und alſo doppelt angerechnet, von denen Crayß-Ausſchreib-Aemtern, auch umſtändlich

gegen

gegen Ende Februarii berichtet werde, ob und wie Sie mit Ihren Crayß-Mit-Ständen denen vorigen und diesem Schluß nachgelebet haben, und was ermeldtem Gutachten ferner wegen Communicirung der Muster-Lista, Erneuerung des Verbots und der Patenten, die Ausführung der Pferde in feindliche und speciale Lande, sonderlich in die Schweitz betreffend, Beobachtung des vom Reich beliebten March-Reglements, und endlich wegen des von beyden Reichs-Feld-Marschallen in pari authoritate zu führen habenden Commando einverleibet worden. Nun kan mehr allerhöchst gedachte Ihre Kayserliche Majestät dieß von Churfürsten, Fürsten und Ständen für die Ehre, Sicherheit und Wohlfart ihres Vaterlandes und der gantzen Teutschen Nation, auch zu Bewerckstelligung der Reichs-Schlüsse, und billiger Befriedigung der Alliirten bezeugende rühmliche Sorgfalt nicht anders als sehr wohl gefallen haben, dahero solche Vorsorge allergnädigst genehm gehalten und approbiret, auch würcklich nicht unterlassen auf den Vollzug dessen Innhalts verschiedener, sonderlich an denen ausser Gefahr zum weitesten entlegenen Orten eifrigst anzutreiben, und werden ferner durch dienſame Wege alles vorzukehren nicht aussetzen, was zu Erreichung des in Gutachten vorgestellten heilsamen Zwecks, insonderheit zu zeitlicher completer Herstellung allseitiger Reichs-Contingentien, und derer dabey specificirter Kriegs-Nothdurfften von deroselben erfordert werden kan; wie dann auch wegen Ausführung der Pferde, so wohl in eignen Erb-Landen, als bey der am Rhein liegenden Militz ernstliche und scharffe Verbot ergangen, und dabey neben die Patenten deßwegen und wegen des March-Reglementes von neuem gefertiget und publicirt worden. Ihro Kayserliche Majestät communiciren ingleichen abschrifftlich hierbey dem Reichs-Convent, die deroselben von Ihres nunmehro in GOtt verblichenen Herrn General-Lieutenants, Marggrafens zu Baden Hoch-Fürstlichen Durchlauchtigkeit eingeschickte General-Tabell des Standes, in welchem sich dero, des Reichs und Alliirten Armée am Ober-Rhein im Monat Septembr. abgewichenen Jahrs befunden.

Was aber weiter das Commando bey gedachter Armée betrifft, gönnen und anvertrauen Ihre Kayserliche Majestät dessen Führung des Herrn Marggrafens von Bayreuth Hoch-Fürstlichen Durchlauchtigkeit um für deren preiß-würdige Verdienste und gegen die allgemeine Wohlfahrt treu-patriotische Wohlgesonnenheit tragender Achtung willen gantz gerne, und so viel lieber, als Sie vernehmen, daß Seine Hoch-Fürstliche Durchlauchtigkeit sich wieder in dem Stand befinden, derselben in eigener Persohn vorzustehen, von Hertzen wünschende, daß GOtt deren Eiffer mit gnugsamen Kräfften solche schwere und mühsame Carico in Ihrem hohen Alter, zu des Reichs Diensten, der Erforderung nach zu verwalten, noch lange unterstützen möge; Es wollen aber Ihro Kayserliche Majestät hieneben allenfalls von Churfürsten, Fürsten und Ständen, bevorab denenjenigen, welche eine gute Anzahl Trouppen, oder ein auch nur kleines Kriegs-Heer auf den Beinen haben, und ab der Erfahrung am besten zu urtheilen wissen, **Ihr vernünfftiges Gutachten gerne vernehmen, ob und welchergestalt** das Commando **über ein entweder** seiner **Schwäche, oder des Feindes Stärcke** halber, **unzertheilbares Reichs**-Corpo von zweyen in gleicher Authorität, ohne Subordination stehenden Häuptern, ohne Confusion und ordentlich geführet, mithin die Operationes mit zuverläßiger Hoffnung eines guten Successes angeordnet und fortgesetzet werden könten.

Schließlichen haben auch Ihre Kayserliche Majestät denenjenigen Ständen, so ihre Trouppen nicht in Corpore circuli stellen, und bey einem etwa geringen Contingent kein eigenes Commissariat und Proviant-Fuhrwesen halten, allergnädigst nicht bergen wollen, daß dero Litteranten sich anerbieten, denenselben das Proviant an Ort und Ende, wo es die Operationes erfordern werden, zu liefern, falls man sich mit ihnen zeitlich vernehmen würde.

Solchen Ihro Kayserlichen Majestät allergenädigsten Willen und Meinung hat deroselben geheimbter Rath, und bey noch fürwährendem Reichs-Convent höchst-ansehnlicher Principal-Commissarius, der Hochwürdigst und Hochgebohrne Fürst und Herr, Herr Johann Philipp, der Heiligen Römischen Kirchen Cardinal vom Lamberg, Bischoff und Heiligen Römischen Reichs Fürst zu Passau, etc. Eingangs ernannten der Chur-Fürsten und Ständen des Reichs allhier versammleten Räthen, Bottschafften und Gesandten aus empfangenen allergnädigstem Befehl hiemit ohnverhalten wollen, und bleiben Ihro Hochfürstliche Eminenz denenselben mit freundlich-geneigt- und gnädigen Willen wohl beygethan. Geben Regenspurg, den 30. Januarii, 1707.

(L. S.)

Johann Philipp, Cardinal von Lambera, Bischoff und Fürst zu Passau.

CCCCXXV.

Conclusa des Churfürstlichen beeder höherer und aller dreyer Reichs-Collegiorum über vorherstehendes Kayserliches Commissions-Decret, de Dat. 21. Febr. 1707.

Dictatum Ratisbonæ, die 22. Februarii 1707. per Moguntinum.

Als der allhiesigen allgemeinen Reichs-Versammlung von des Herrn Marggrafens von Bayreuth Fürstlichen Durchlauchtigkeit als Reichs-General-Feld-Marschalln unterm 8. Januarii jüngsthin notificirt worden, was gestalten Ihre Fürstliche Durchlauchtigkeit der Kayserliche Herr General-Lieutenant, Marggraf von Baaden Christmildester Gedächtnüß durch einen sanfften Tod, nach langwieriger ausgestandener Kranckheit, aus dieser Zeitlichkeit in die Ewigkeit von dem Allmächtigen GOtt abgefordert, und durch diesen Tod eine Reichs-General-Feld-Marschall-Stelle erlediget, von deren Ersetzung aber im Churfürstlichen Collegio durch ordentliche Proposition deliberiret: So ist dafür gehalten und geschlossen worden, daß der **Verlust** eines so vortrefflichen Welt-gepriesenen Kriegs-Heldens und Generals, von welchem Kayserlicher Majestät und dem Reich, ja der gantzen Christenheit so viele und grosse Dienste zu unsterblichem eigenen Nachruhm Sein und Seiner Fürstlichen werthesten Posterität zu höchster dessen Dancknehmigkeit vielfältig erwiesen worden, durch einen andern experimentirten Generaln zu ersetzen; Und weiln sowohl Churfürsten, Fürsten und Stände, als alle hohe Alliirte die erforderliche Kriegs-Experienz durch die bezeugte vortreffliche Welt-bekandte Thaten in Ihro Durchlauchtigkeit des Printzens Eugenii von Savoyen hoher Persohn vollkommentlich befunden, in dasselbe auch das gäntzliche Vertrauen gestellet hätten, man werde durch beyder hoher Herren Reichs-General-Feld-Marschallen ruhmwürdigste Fürstliche Conduite, erwiesene Kriegs-Erfahrenheit und kluge Rathschläge in allen Gelegenheiten gegen den Feind solche Progressen machen, und ihr Vorhaben unterbrechen, daß man zu einen reputirlichen Frieden endlich gelangen könne. So wäre deroselben die erledigte Reichs-General-Feld-Marschall-Stelle aus obigen Considerationen von Reichs-wegen anzuvertrauen, Ihre Kayserliche Majestät aber allerunterthänigst zu ersuchen, Sie allergnädigst belieben möchten, hochgedachten Printzen Eugenium zu disponiren, Churfürsten, Fürsten und Ständen zu Ehren, dem Vaterlande und gemeinen Wesen aber zum Besten diese Charge geneigt zu übernehmen, dißfalls auch allergnädigst aufzutragen, seine Charge um so eher anzutreten, damit bey allen Crayß-Ausschreib-Aemtern, und anderen armirten entlegenen Ständen dero Reichs-Contingentia mit allen erforderlich- und beschlossenen Kriegs-Rüstungen, Magazin, Proviant, Artillerie und Geld (wie solches in denen Reichs-Schlüssen mit andern Dingen specificiret worden) an gehörige von der hohen Generalität selbst auswehlende gutfindende Ort marchiren, stellen und beyschaffen zu lassen, nachdrücklich um so bälder und dahin sonderheitlich angetragen werden könne, daß die übergrosse nicht verantwortliche, von mehr hocherwehnt des Herren Marggraffens von Bayreuth Durchlauchtigkeit unterm 2. hujus an den Reichs-Convent berichtete Defectus und Mängel ersetzet, und mehrere Sorge für Mannschafft, Pferde und alle andere Kriegs-Nothwendigkeiten getragen werden möge, als man von Seiten des Feindes täglich mehr und mehre Præparatoria zu grossen Absichten und Operationen zu machen, die Zuverläßigkeit schon mehr als zu viel erhalten hätte, und leicht zu ermessen, daß die 4. der Gefahr nächstgelegene, zu Heilbronn versammlet gewesene Crayße, als der Chur-Crayß, der Fränckische, Schwäbische und Ober-Rheinische Crayß allein nicht im Stand seyn (obschon Sie über Vermögen und Schuldigkeit beytragen) dem grössern Gewalt des Feindes zu widerstehen, zu Erhaltung dieses Zwecks, Ihre Kayserliche Majestät auch nochmahln allerangelegentlichst von Reichs-wegen zu ersuchen wären, Sie allergnädigst geruhen möchten, nicht allein durch die Krafft dero letztern am 31. Januarii jüngsthin per dictaturam publicam Churfürsten, Fürsten und Ständen des Reichs communicirten Decreti ratificatorii, allergnädigst beliebte eigene eilfertige Schickung bey denen entlegenen Reichs-Crayßen und Ständen, den unverzüglichen Anmarch Ihrer Reichs-Contingentien an dem Obern-Rhein, Herstell- und Beyschaffung Ihrer Schuldigkeit in allen Kriegs-Requisitis, auch Abtragung der 6. Römer-Monath für die Vestung Philippsburg, um diese und Landau in behörigen gnugsamen baldigen Defensions-Stand zu setzen, bey allen im Rückstand verbliebenen Ständen eyferigst urgirn, sondern auch die hohe Alliirte um Herausschickung einiger tausend Mann zur Assistenz an den Obern Rhein bald möglichst ersuchen zu lassen, auf daß man von Reichs-wegen dasjenige in der That, um so mehr bezeige, auch ferner in Antwort dahin gelangen, und zuverläßig versichern könne, als man im Schreiben durch so viele Reichs-Schlüsse denen hohen Alliirten und dem Publico solches zu præstiren versprochen, dasselbe auch die Ehre und Reputation des Reichs an sich selb-

selbsten nach der Patriotischen des Herrn Reichs-General-Feld-Marschalls Marggrafens von Bayreuth Durchlauchtigkeit in Ihrem obangeführten Schreiben gethane Erinnerung erfordert, dazumahlen auch ohne solche Erinnerungen ein ieder Crayß und Stand in der Noth dem andern (wie es bey gegenwärtiger anscheinender Feindes-Gefahr am Obern-Rhein erfordert wird) nach Inhalt der bekannten Reichs-Satzungen und jüngern diesen Krieg über errichteten und ratificirten Reichs-Schlüssen, auf eigene Kosten zu retten schuldig und gehalten ist, absonderlich daß man von gesammten Reichswegen dardurch sich in solchen Stand setzet, das verlohrne zu recuperiren, das Reich mehrers vors künfftige zu bevestigen, und für Vaterlandes Teutscher Nation, Freyheit und deren Erhaltung bey folgenden Friedens-Tractaten cordate mit zu sprechen, und solche mit Assistenz der hohen Alliirten durch den Frieden desto sicherer zu stellen, worauf man allerseits dermahlen genau und wohl zu reflectiren Ursach hätte. So viel daß in obangeführtem Kayserlichen Ratifications-Decret vom 31. Januarii allergnädigst verlangte fernere Reichs-Gutachten, wie das Commando über ein unzertheiltes Reichs-Corpo von 2. in gleicher Authorität ohne Subordination stehenden Häuptern, ohne Confusion und ordentlich geführet, mithin die Operationes mit zuverläßiger Hoffnung eines guten Successes angeordnet und fortgesetzet werden könne, betrifft, dieses solle auch nechstens Ihrer Kayserlichen Majestät allerunterthänigst erstattet werden.

Conclusum commune **beeder höhern** Collegiorum in eadem materia.

Als der allhiesigen allgemeinen Reichs-Versammlung von des Herrn Marggrafens zu Bayreuth etc. per totum mut. mut. ut in Concluso Collegii Electoralis.

Nota. Damit haben sich die löbliche Reichs-Städte verglichen.

Conclusum trium Collegiorum Sac. Rom. Imp. in eadem materia.

Als der allhiesigen allgemeinen Reichs-Versammlung von des Herrn Marggrafens zu Bayreuth etc. per totum mut. mut. ut in Concluso Collegii Electoralis, & addatur post verba: Ihre Kayserliche Majestät aber allerunterthänigst, Stylus ordinarius, wie hiemit beschiehet.

Similiter post verba: Ihrer Kayserlichen Majestät auch nochmahln allerangelegentlichst. add. wie hiemit beschiehet.

Signatum Regenspurg, den 21. Febr. 1707.

(L. S.)

Churfürstliche Mayntzische Cantzley.

CCCCXXVI.

Conclusum des Fürstlichen Collegii in eadem Materia, de Anno 1707.

Demnach Ihrer Hochfürstlichen Durchlauchtigkeit zu Brandenburg-Culmbach dem Reichs-Convent mittelst eines an demselben abgelassenen, und den 14. Januarii nechsthin ad publicam Dictaturam gekommenen Schreibens vorderist den Todfall des Herren Marggrafens von Baaden-Baaden Hochfürstlichen Durchlauchtigkeit in Leben gewesten Kayserlichen General-Lieutenants und Reichs-General-Feld-Marschalls, hochmildester Gedächtnuß, zu notificiren belieben wollen, und wegen der herannahenden Campagne von Wiederersetzung der hierdurch vacirend wordenen Catholischen General-Feld-Marschalln-Stelle, darüber ohnverlängst zu deliberiren, eine hohe Nothdurfft seyn wollen, anbey wohl erwogen worden, daß der gemeinen Sache nicht besser prospicirt werden möge, als wann auf ein solches qualificirtes Subjectum zugleich mit angetragen würde, in dessen Experienz und Treue Ihro Kayserliche Majestät und das Reich, nicht weniger die gesammte hohe Alliirte ein vollständiges Vertrauen setzen könten, gegen welchen auch die untergebene Trouppen eine sonderbare Liebe bezeigen thäten: Nun aber Welt- und Reichs-kündig seye, daß all obiges neben anderen unvergleichlichen Meriten in Ihro Hochfürstlichen Durchlauchtigkeit dem Printzen Eugenio von Savoyen sich befindete; Als ist in dem Hochlöblichen Fürstlichen Collegio nach der Sachen reiffer Uberlegung per unanimia geschlossen worden, daß obberührte Reichs-Feld-Marschalln-Stelle durch hochersagten Ihre Durchlauchtigkeit, so zu deren Ubernehmung zu vermögen wären, wieder ersetzt, und zu solchem Ende allerhöchst-ernannte Kayserliche Majestät um dero allergenädigste Mit-Belieb- und Herlassung dem Römischen Reich zum Besten, durch ein förmliches Reichs-Gutachten allerunterthänigst belanget werden möchten; So viel um die übrige Contenta oberwehnt Brandenburg-Culmbachischen Schreibens anbetrifft, ist veranlasset worden, hierüber samt dem ohne das mit darein lauffenden Kayserlichen Commissions-Decret vom 31. Januarii nechsthin nach allerseits eingekommenen Instruction, also gleich zu deliberiren. Im übrigen aber ist dasselbe dahin zu beantworten, daß Seiner Hochfürstlichen Durchlauchtigkeit wegen des würcklich übernommenen Commando der gebührende Danck zu erstatten, und Ihro hierzu zu gratuliren und Glück zu wündschen wäre.

CCCCXXVII.

Conclusum trium Collegiorum S. R. Imperii, die schleunige Stellung derer Reichs-Contingentien an dem Ober-Rhein betreffend, de Dat. 1. Junii 1707.

Dictatum Ratisbonæ die 1. Junii, 1707. per Moguntinum.

Als bey allhiesiger allgemeiner Reichs-Versammlung vorgekommen, was zwischen der Kayserlichen und Reichs-Armée und dem declarirten Reichs-Feind am Obern-Rhein bey denen Stollhofer und Bühler-Linien, vorgegangen, darüber auch des Reichs-General-Feld-Marschalls Marggrafens von Bayreuth Fürstlichen Durchlauchtigkeit umständlicher zuverläßiger Bericht vom 28. erst abgewichenen Monats May verlesen worden; So ist, nach beschehener Berathschlagung in allen dreyen Reichs-Collegiis davor gehalten und geschlossen worden, daß sothaner Bericht Kayserlicher Majestät eylends, und zwar per Expressum, einzuschicken, und dieselbe, wie beydes hiemit beschiehet, allerunterthänigst zu ersuchen wären, Sie allergnädigst geruhen möchten, alles dasjenige durch eigene bey Handen habende Kayserliche und Alliirte Völcker nebest anderer dienlicher Veranstaltung vorzukehren, was nur immer in dieser grossen Gefahr möglich und nothwendig geachtet werden könne, anbey durch eigene Schickung Chur-Fürsten und Stände des Reichs, sonderlich die entlegene Potentiores und armirte, nach Innhalt des erstatteten Reichs-Gutachtens vom 21. Febr. jüngsthin in Krafft dero allerhöchsten Kayserlichen Amts allergenädigst nochmahln zu excitiren und zu erinnern, daß dem Innhalt vorheriger Reichs-Schlüssen und obbesagten Reichs-Gutachten zu folge, in allem genau nachgelebet, alle schuldige Mannschafft ohne einigen Zeitverlust, auch ohne Zuwartung eines auf des andern Stands-Völcker complet gestellet, und andere darinn enthaltene Præstanda an dem Obern-Rhein præstiret, auch was dieselbe über Ihre Reichs-Contingentia noch an Mannschafft ferner beysammen hätten, denen Reichs-Satzungen gemäß, dem Vaterland und dessen Conservation zum höchsten Besten der anscheinenden Gefahr entgegen gestellet, und dadurch mehrers und grösseres Unheil durch besorgende Invasion in die Reichs-Landen verhütet, der Feind aber selbsten mit aller Gewalt über den Rhein hinwieder getrieben, und mit allen zusammen gesetzten Kräfften und grösserer Macht verfolget werden möchte; Auf daß aber solches desto leichter und eilfertiger ohne Verliehrung eines einigen Moments in gegenwärtigen Frangenti, auch vor Ankunfft der Kayserlichen Monitorien und Excitatorien würcklich erfolgen möge, und vollzogen werde; so hätten der Churfürsten, Fürsten und Stände des Reichs hier anwesende Räthe, Botschafften und Gesande diesen unvermutheten feindlichen Einbruch und grosse Gefahr an Ihre genädigste Herren Principalen, Commistenten und Obere gleichfalls per Expressum, wann es seyn könte, unterthänigst und gebührend zu referiren, dieselbe auch durch diensame und genugsame Vorstellung von Reichs-wegen, (damit Sie hiemit geziemend ersucht würden) zu bewegen, Sie sich gefallen lassen wolten, Ihre Reichs-Contingentia und was Sie darüber bey Handen hätten, oder gleich zusammen bringen und beordren könten, ohnverzüglich an den Obern-Rhein mit allen nöthigen erforderlichen Kriegs-Requisitis anmarchiren, und der anscheinenden Gefahr bald möglichst entgegen stellen, den March Ihrer Trouppen aber nach denen Reichs-Marsch-Reglements und Ordonnanzen, ohne der betreffender Ständen Landen und Unterthanen Beschwehrden bestens befördern, der Kayserlichen und Reichs hoher Generalität Commando untergeben, und gegen den Reichs-Feind würcklich ohne einige Einwendung mit operiren zu lassen, um alles fernere Unglück dem werthsten Vaterland dardurch abzuwenden. Und dieses alles wäre zugleich höchstgedachtem Herren Reichs-General-Feld-Marschalln von Bayreuth zu seinem Vorhalt und zur Reichs-Resolution vorläufftig durch die Fürstliche Bayreuthische Gesandschafft zu communiciren. Sign. Regenspurg, den 1. Junii 1707.

(L. S.)

Churfürstl. Mayntzl. Cantzley.

CCCCXXVIII.

Kayserl. Commissions-Decret, worinn vorherstehende Concluſa ratificiret werden, de Dat. 17. Junii 1707.

Dictat. Ratisb. die 17. Junii, 1707. per Mog.

Der Römischen Kayserlichen, auch zu Hungarn und Böheim Königlichen Majestät unsers allergnädigsten Kaysers und Herrn geheimer Rath und Principal-Commissarius, bey noch fürwährenden Reichs-Convent, der Hochwür-

würdigst, Hochgebohrne Fürst und Herr, Herr Johann Philipp, Cardinal der Römischen Kirchen, Bischoff und des Heiligen Römischen Reichs Fürst zu Passau etc. lassen denen fürtrefflichen der Churfürsten Fürsten und Ständen des Reichs, Räthen, Bottschafften und Gesandten nicht verhalten, welchermassen Ihre Hochfürstliche Eminenz das den 1sten lauffenden Monats auf eingelangtes des Herren Marggrafens zu Bayreuth Durchlauchtigkeit Schreiben, den Zustand am Rhein belangend, verglichener Reichs-Gutachten, den 3ten nechst darauff per Expressum auf dero Reise in Pilsen erhalten, und an allerhöchst-gedachte Ihre Kayserliche Majestät alsofort noch selbigen Tages durch eigene Staffeta allerunterthänigst gefertiget, welche dann unter dato 10. dieses hinwieder allergenädigst darauff rescribiret hätten, Ihre Kayserliche Majestät erkenneten mit allergenädigsten Wohlgefallen, die an Seiten des versammleten Reichs in gegenwärtiger der Sachen Zustand tragende löbliche Sorgfalt, und bevorab daß denen respective hoher Herren Principalen, Committenten und Obern deßhalben zum allgemeinen Zweck dienliche Vorstellung zu thun, beschlossen worden. Und gleichwie Ihre Kayserliche Majestät, nach Innhalt des von deroselben allergnädigsten approbirten Reichs-Gutachtens vom 21. Februarii jüngsthin die Churfürsten, Fürsten und Stände theils durch Schickung, theils durch Schreiben zu schleuniger Darstellung ihrer Reichs-Contingentien und anderer beliebter Præstandorum beweglichst zu ersuchen und anzumahnen, nicht unterlassen hätten: Also würden sie auch anietzo nicht nur solches behöriger Orten zu wiederhohlen, sondern auch was deroselben dermahln weiter, wegen Herbeybringung der hin und wieder, sonderlich bey denen Potentioribus über ihr Contingent verhaltenen Mannschafft eingerathen worden, so viel an deroselben liege, zu befördern, in Werck begriffen wären, und zugleich beyder See-Potenzen, nebst deme, daß sie mit denen von ihnen erhandleten Chur-Sächsischen Völckern, auch mit noch weitern Succurs dem von Feind zum hefftigsten überfallenen Teutschland beyspringen möchten ferner dahin antragen würden, daß, weiln einige Stände sich mit dem entschuldigten, daß Sie ihre Reichs-Contingentien in die Nieder-Lande gestellet, sie solche Mannschafft in das herobere Reich abfolgen, oder an deren statt andere überlassen wolten. Ihre Kayserliche Majestät wündschen nichts mehrers, als daß solches allenthalben den verhoffenden Effect haben, und das Vaterland fürnemlich die am meisten der Gefahr offenstehende getreue Crayße, nachdem sie das ihrige biß anhero für die entfernte getreulich dargestrecket, sich dardurch bald gerettet, und in gnugsamer Sicherheit hergestellet sehen möchten. Ihre Kayserliche Majestät wolten auch den Erfolg sothaner Excitatorien und Handlungen, wie auch die erwarteten Muster-Rollen der Reichs-Versamnilung allergnädigst communiciren lassen, aufdaß erkennet würde, was ein und andern Orts würcklich præstiret worden, oder noch werden würde. Sie lebten indessen der guten Zuversicht, es würde ein ieder aufrichtiger Patriot nicht allein nach auf habender verbundenen Schuldigkeit, sondern auch noch darüber nach Ruhm und in solch derer von GOtt verliehener mehrerern Kräfften und Mittel zu seiner eigenen und des nothleidenden Teutschen Vaterlandes Ehr und Rettung sich geschwind und tapffer anzugreiffen und beyzuspringen entschliessen. Womit Eingangs höchsternandte Ihre Hochfürstliche Eminenz der Churfürsten, Fürsten und Ständen des Reichs, fürtrefflichen Räthen, Bottschafften und Gesandten mit freundlich-geneigt- und genädigem Willen wohl beygethan verbleiben. Signatum Passau den 17. Tag Junii 1707. Jahrs.

(L. S.)

Johann Philipp, Cardinal von Lamberg, Bischoff und Fürst zu Passau etc.

CCCCXXIX.

Conclusum trium Collegiorum S. Romani Imperii die Stände des Reichs nochmals zu excitiren, die noch nicht gestellten Reichs-Contingentien schleunigst anmarchiren und mit noch mehrer Beyhülffe dem Publico an die Hand gehen zu lassen, de Dat. 16. Jun. 1707.

Dictatum Ratisbonæ die 16. Junii 1707. per Moguntinum.

Nachdeme man bey allhiesiger allgemeiner Reichs-Versammlung nach Kayserlicher Majestät erstatteten letztern allerunterthänigsten Reichs-Gutachten von 1. hujus über die damahlige der Reichs-Armée unglückliche Beschaffenheit, die zuverläßige fernere Nachricht dahin beständig erhalten, daß die feindliche Frantzösische Armée sich täglich mehr und mehr verstärcke, die Gefahr des Römischen Reichs hingegen durch weitere feindliche Eindringungen in die Viscera Imperii deren total-Ruin und Eversion, vornehmlich der Obern Reichs-Crayßen sich vergrössere, mithin die Kayserliche Erb-Lande und Königreiche selbsten wenig nicht exponirt stehen würden, und deßwegen so wohl

wohl obgedachte allhiesige Reichs-Versammlung, als die hohe Reichs-Generalität höchstnöthig erachtet, der mehr als iemahln zu Folge der heilsamlich verordneten Reichs-Satzungen, sonderlich der Executions-Ordnung gemäß, ohne die geringste Verweilung diesem Gewalt entgegen zu gehen, und Kayserliche Majestät mit Churfürsten, Fürsten und Stände aus Lieb gegen das wertheste Teutsche Vaterland, und zum Besten der gemeinen Sach von selbsten geneigt seyn würden, bey solch gestalten Umständen mit aller zusammen gesetzten Reichs Macht und Kräfften, den Feind wieder zurück zu treiben, wie dieselbe sich auch hierzu währenden diesen Krieg Krafft der vielen errichteten und ratificirten Reichs-Schlüssen, und vermög der Reichs-Gutachten von 30. Martii und 10. Novembr. vorigen Jahres untereinander kräfftig verbunden, nunmehro aber noch an dem allem hafte, daß derselben einige dasjenige noch würcklich zu præstiren, was sie so vielmahl verbündlich an Mamschafft, und anderen Kriegs-Rüstungen zu stellen, und herzugeben versprochen hätten; bey welcher der Sachen und gefährlicher des Reichs Beschaffenheit besorgender fernerer Invasion in die Reichs- und Kayserliche Erb-Lande, und total-Verderb so vieler treuer Oberer Reichs-Crayßen und Stände, welche als Vormauern für die entlegenere das Ihrige mit vielen Millionen Verlust solcher Gestalt ohne Beyhülffe aufgesetzet, auch bey sich wehrender feindlich habender Gefahr man von Reichs-wegen nach vorgegangener gewöhnlicher Deliberation in allen dreyen Reichs-Collegiis dafür gehalten, daß nicht genung seye, viele stattliche Reichs-Schlüsse zu Fortsetzung und glücklicher Ausübung des gegenwärtigen Reichs-Krieges und Besten der gemeinen Sache auf dem Papier zu errichten, wann man solche einiger Orten mit bessern Effect, als biß hieher geschehen, in dem Werck selbsten nicht vollziehe, darüber andere willigere Stände und die hohe Alliirte sich öffters und beständig mit ihrem besorgt-nunmehr erfolgtem höchsten Schaden beschwehret hätten, und dahero beschlossen, daß Kayserliche Majestät über das letzthin erstattete obgedachte Reichs-Gutachten von ersten dieses nochmahlen dieses alles (wie hiemit beschiehet) ohne Zeit-Verlust vorzustellen, dieselbe auch unterthänigst und angelegentlichst zu ersuchen wären, Sie allergnädigst geruhen möchten, Ihren bekannt-weltgepriesenen väterlichen höchsten Eyfer und Vorsorge noch ferner für des gemeinen Wesens Wohlfahrt, und des Vaterlandes Conservation alle diensame und erforderliche allergenädigste Verordnungen, Dispositiones und Anstalten zu verfügen, aufdaß die Reichs-Armée mit einem zulänglichen Corps von Kayserlichen Reichs- und andern Trouppen und allen darzu nöthigen Kriegs-Rüstungen ehebaldist verstärcket werde, als die der Churfürsten Fürsten und Ständen, sonderlich aber der Ober- und Nieder-Sächsischen, auch Westphälischen Reichs-Crayßen ausschreibender Herren Fürsten, und darinn befindlicher Potentiorum und armirter Standes-Höfe, und die hohe Alliirte eingerathene eigene expresse Abschickungen befördern und durch solche in Krafft dero Kayserlichen allerhöchsten Ambt denenselben nicht allein die vorseyende Gefahr des Reichs vorstellen zu lassen, mit dem geziehmenden Ersuchen, und ernstlichen Erinnern, daß Sie dem Publico und Vaterland zu Lieb respective einige tausend Mann, mit allen Kriegs-Requisitis, auch ihre zu des Reichs Schaden bißhero noch nicht einiger Orten gestellte Reichs-Contingentia, und was Sie über dieselbe noch weiter bey Handen haben möchten, samt aller erforderlicher Kriegs-Bereitschafft, alsobalden und würcklich denen Reichs-March-Reglements conform in guter Ordnung und scharffer Kriegs-Disciplin ohne der im March betreffender Reichs-Ständen Landen und Unterthanen Beschwehrden abmarchiren, und die zur Vestung Philippsburg durch förmliche Kayserlicher Majestät ratificirte Reichs-Gutachten angeschaffte, auch so offt und viel erinnerte sechs Römer-Monathe, ohne weitern Verzug in des Heiligen Römischen Reichs-Stadt Franckfurth dermahleinst erlegen, und durch dessen Unterlassung und dem gemeinen Wesen keinen unwiederbringlichen und unersetzlichen Schaden zufügen lassen möchten, wie solches Kayserlicher Majestät und dem Reich die exponirte Stände mit den hohen Alliirten öffters vorgestellet und recommendiret hätten; Sondern Ihre Kayserliche Majestät auch benebenst Sich allergenädigst gefallen lassen wolten, die erledigte General-Feld-Marschalls-Stelle, nach laut des den 21. Februarii letzthin erstatteten allerunterthänigsten Reichs-Gutachten Ihrer Fürstlichen Durchlauchtigkeit, dero General-Feld-Marschall Printz Eugenio von Savoyen allergenädigst aufzutragen, solches zu ratificiren, und Krafft dessen denselben zu beordern, diese Charge würcklich anzutreten, sich zu der Reichs-Armée zu verfügen, nach dero grossen Kriegs-Experienz dem vorseyenden Ubel steuren, und den Feind wieder ins hosticum zurück treiben, oder da solche Auftragung der Reichs-General-Feld-Marschall-Stelle und Herauskommung hochgedachten Printzens wieder alle Hoffnung dermahln aus andern wichtigsten Considerationen, so bald nicht geschehen könte, solche Interims-Dispositiones

tiones dannoch wenigstens allergenädigst verfügen, und verhengen zu lassen, daß ein Kayserlicher hoher experimentirter General (auf welchen die Stände des Reichs auch ihr gutes Vertrauen mit stellen können) unverzöglich abgeschicket werde, welcher bey gegenwärtiger grossen Gefahr des Herrn Feld-Marschalls Marggrafen von Bayreuth Fürstlichen Durchleucht, zumahln auf Kayserliche allerhöchste Vorsorge, und bey hoffender mächtiger Assistenz der anmarchirenden Kayserlichen Reichs und hoher Alliirten Völcker zureichlich mit Rath und That in allen vorfallenden an Hand stehen könne und möge; Es ist auch über das ferner beschlossen worden, daß der Reichs-Ständen sonderbar der Potentiorum entlegener und armirter Statuum Gesandschafften nochmahln die weiter einreißende Gefahr ihren genädigsten Herren Principalen, Committenten und Obern vorzustellen, und, wie sie darum hiemit iterato ersuchet werden, von Reichs-wegen zu erinnern, und angelegentlich zu recommendiren, Sie Amore Salutis Patriæ sich belieben lassen wolten, Krafft der Reichs-Satzungen und obangeführten neuen Reichs-Gutachten, auch ohne Abwartung der Kayserlichen eigener Abschickung und Excitatorien oder Requisitorialien in gegenwärtiger öffters angeführter äusserster des Reichs Gefahr der gemeinen Sach zum Besten, und zu Erhaltung Ihrer Mit-Ständen vor total-Ruin alle zusammenbringende Mannschafften, samt denen hierzu erforderlichen Kriegs-Requisitis, wo Sie die hohe Generalität verlangen und nöthig finden wird, schleunigst und würcklich anmarchiren, und davon sich nicht abhalten zu lassen, da zumahlen denenselben bey solcher schweren der Sachen Beschaffenheit die Ehre und Reputation zuzuschreiben seyn wird, daß Sie ihre Constatus Imperii und das gemeine Wesen aus der feindlichen Gefahr, Gewalt und total-Untergang errettet und gerissen hätten, davon man sich ietzt noch zu retten Mittel und Kräffte (wann man nur aller Seits mit Ernst zur Sache thun wolte) im Reich genung hätte, und müste man eben dieser bey denen verlohrnen Linien und sonsten vorgangenen unglücklichen und billig von Kayserlicher Majestät zu untersuchen stehender Action halber (darum Sie hiemit unterthänigst ersuchet würden) ob und wer dabey sein Devoir der Kriegs-Manier und Rechten nach nicht seinen Pflichten gemäß erwiesen, sondern es daran erwinden lassen, den Muth keines weges sincken lassen, sondern mit desto grösserer rechtschaffener unverwelckter Teutscher Tapfferkeit Unitis Auxiliis & Viribus mit der zusammen gesetzten Reichs-Armée, und noch ferner zusammen stellend und bringender Macht, und allem Gewalt dem Feind unter Augen gehen, und selbigen mittelst göttlichen Beystandes abtreiben könne; Es wäre aber auch zu obigem tapffern und cordaten Absehen allenfalls von denen exponirten Reichs-Crayssen und Ständen ein General-Auffbott alles Land-Volckes zu thun, solches zur Armée mit zu ziehen, und biß die Hülffs-Trouppen von allen Orten bald anlangten, um wenigst allen fernern Einbruch ins Reich zu verhüten, beyzubehalten, in der zuversichtlichen Hoffnung, Kayserliche Majestät werden ein gleichmäßiges in dero Vorder-Oesterreichischen Landen auch verordnen zu lassen, allergnädigst geruhen wollen; von diesem allen schließlichen dem hiesig Holländischen Herrn Residenten von Mortaigne auch Nachricht von Reichs-wegen zu geben, und das vorige am 2. hujus beschehene, und per Extractum Protocolli Moguntini ihme communicirte Reichs-Begehren zu wiederhohlen wäre, der Zuversicht lebende, Ihre Hochmögende und andere hohe Alliirte würden in solcher Reichs-Noth, vi Fœderum die begehrte Mannschafft auch nunmehro bey sothanen Umständen zu der Reichs-Armée würcklich anmarchiren lassen, darum sie nochmahls nomine Imperii zu ersuchen, dieses dem obgedachten hiesigem, der Hochmögenden General-Staaten Herrn Residenten gewöhnlicher massen vorzutragen, und mit diensamer Vorstellung heute noch zubringen, mit der Contestation, daß man von Reichs-wegen schaffte, Seine Hochmögende möchten des gemeinen Wesens Wohlfahrt zu Lieb Ihr vermuthlich zu schicken bereits beliebte Hülffs-Völcker nunmehro würcklich haben abgehen lassen, damit durch alles solches die Generalität in Stand gesetzet werde, auch mit Ehr und Reputation dem Feind sich widersetzen zu können, und die Resolution auf das vorige so wohl als dieses des Herrn Marggraffens von Bayreuth Fürstlichen Durchleucht und dem Reichs-Convent hinwiederum bald ohnschwer wissen zu lassen, und fernere Mesures darnach in solcherley Frangenti mit einander allenfalls nehmen zu können. Signatum Regenspurg, den 16. Junii 1707.

(L. S.)

Churfürstliche Mayntzische Cantzley.

CCCCXXX.

CCCCXXX.

Kayserliches Commissions-Ratifications-Decret über vorherstehendes Conclusum de Dato 3. Julii 1707.

Dictatum Ratisbonæ die 4. Julii,
1707.
per Moguntinum.

ES haben die Römische Käyserliche, auch zu Hungarn und Böheim Königliche Majestät unser allergenädigster Herr die beyde Reichs-Gutachten von 16. und 20. dieses allergenädigst wohl empfangen, und aus denenselben gantz gerne vernommen, was von der allgemeinen Reichs-Versammlung die gegenwärtige ie länger ie gefährlicher anscheinende Läufften Revolutionen so sorgfältig zu behertzigen fortgefahren, und was Sie zu Abwendung fernern Unheils und Rettung der nothleidenden Reichs-Stände, rathsam erachtet, treu gehorsamst an Hand gegeben werde.

Wie nun Ihre Kayserliche Majestät zu Folge des von deroselben ratificirten Conclusi von 1. Junii nicht ermangelt haben, gleich nach dessen Empfang gehöriger Orten, insonderheit bey denen mächtigeren Ständen des Ober- und Nieder-Sächsischen, auch Westphälischen Crayses durch Schreiben und dero hin und wieder habende Ministros, beweglichst und nachdrucksame Ansuch- und Erinnerung zu thun, daß dem Vaterlande zu Lieb, nicht nur die einiger Orten noch rückständige Contingentia, sondern auch was über selbige noch weiter beyhanden wäre, der Reichs-Armada unverzüglich beygestellet werden möchte, auch bereits von einen und andern Orten, obschon nicht gleich vergnügliche Antwort erhalten, doch der tröstlichen Zuversicht leben, daß solches nicht überall gantz Fruchtloß seyn werde; Also haben auch Ihro Kayserliche Majestät die aus Bayern einiger massen zu entbehren gewesene Mannschafft dahin abgehen lassen, nicht weniger sich beworben, und erlanget, daß die von denen See-Potenzen übernommene Chur-Sächsische Völcker dahin beordret worden, und bemühen sich dieselbe ferner durch eigene Abschickung, damit die noch in Sachsen stehende 6000. Mann, oder so viel deren beritten, und im Stand zu marchiren seynd, oder also fort darein gesetzet werden können, zu des Reichs und des gemeinen Wesen Diensten überlassen werden, in der ungezweiffelten Hoffnung, daß, wann ie zu deren schleuniger Ausrüstung bey dermahligen Unvermögen der Chur-Sächsischen Landen, einiger nicht allzubeschwerlicher Vorschub erfordert werden möchte, Churfürsten, Fürsten und Stände solchen zu des Vaterlandes Rettung zu verwilligen nicht anstehen werden.

Was sonsten des Herrn Printzens Eu[illegible] von Savoyen Hoch-Fürstliche Durchlauchtigkeit anbetrifft, gereichet Ihrer Kayserlichen Majestät zu allergnädigsten Gefallen, daß Churfürsten, Fürsten und Stände des Reichs in desselben Person, Treu, Vernunfft und Krieges-Erfahrenheit kein minderes Vertrauen, als Ihre Kayserliche Majestät selbsten, setzen, und dero denselben zur erledigten Reichs-Feld-Marschall-Stelle vorgeschlagen. Sie würden auch Seiner Durchlauchtigkeit solche Stelle alsobald ohnfehlbar haben antreten und bedienen lassen, wann zu denen allängst zu erkennen gegebenen Difficultäten eines zweyfachen in gleicher Authorität stehenden Commando nicht auch hinzu kommen wäre, daß aller Seits Hohe Alliirte denselben dieses Jahr bey dem Commando in Italien zu lassen, höchst nothwendig erachtet, und solches von Ihrer Kayserlichen Majestät eyfrigst begehret hätten; und weiln nun selben anietzo aus der allda bereits angetretenen Expedition abzuruffen nicht rathsam ist: So haben dieselbe immittelst auf der Reichs-Versammlung einrathen, und verlangen, neben andern zu der Reichs-Armada vorhin destinirten Generaln nun auch dero General-Feld-Marschall Herrn Graffen Heister dahin abgefertiget, um des Herrn Marggraffens zu Bayreuth Hochfürstlichen Durchlauchtigkeit so lang dieselbe bey Ihren abnehmenden Kräfften, das Commando fortzuführen im Stand seyen, mit Rath und That an die Hand zu stehen, und wünschen Ihre Kayserliche Majestät, daß damit denen Inconvenientien und daraus erwachsenen Ubel möge abgeholffen werden.

Was übrigens wegen Untersuchung der bey denen Linien vorgangener Action, und ob dabey iemand seine Pflicht und Schuldigkeit nicht gebührend beobachtet habe, von dem versammleten Reich gehorsamst angesucht worden, das werden Ihre Kayserliche Majestät so bald es thunlich, bewerckstelligen, auch in dero Erb-Landen so wenig, als anderer Orten, wo die Feind nicht würcklich Meister seynd, und die Contributiones stabilirt haben, es weder an dem eingerathenen Auffboth des Land-Volckes, noch sonsten an etwas erwinden lassen, so zu Aufmunter- und Rettung der bedruckten Stände, und Rücktreibung der Feinde, mithin zu glücklicher Ausführung gegenwärtigen Reichs-Kriegs vorträg- und beförderlich seyn kan.

Solches haben offt allerhöchst ermeldter Ihrer Kayserlichen Majestät geheimer Rath und zu gegenwärtiger allgemeiner Reichs-Versammlung gevollmächtigter höchst-ansehnlichster

ster Principal-Commissarius, der Hochwürdigste, Hochgebohrne Fürst und Herr, Herr Johann Philipp, der Heiligen Römischen Kirchen titulo Sancti Sylvestri Priester, Cardinal von Lamberg, Bischoff und des Heiligen Römischen Reichs Fürst zu Passau etc. auf erhaltenen den 29. Junii jüngsthin erlassenen allergnädigsten Befehl, denen anwesenden der Chur-Fürsten und Stände des Reichs fürtrefflichen Räthen, Bottschafften und Gesandten hiemit nicht verhalten wollen, denen anbey Seine Hochfürstliche Eminenz mit freundlichen geneigt- und gnädigen Willen iederzeit wohl beygethan verbleiben. Signatum Regenspurg den 3. Tag Julii, 1707.

(L. S.)

Johann Philipp, Cardinal von Lamberg, Bischoff und Fürst zu Passau etc.

CCCCXXXI.

Kayserl. Josephi Mandatum pœnale wider die Ausfuhre derer Pferde aus dem Römischen Reiche in feindliche und andre neutrale Orte, sonderlich in die Schweitz. de Anno 1707.

Wir Joseph von GOttes Gnaden erwehlter Römischer Kayser, zu allen Zeiten Mehrer des Reichs, in Germanien, zu Hungarn, Böheimb, Dalmatien, Croatien und Schlavonien etc. König, Ertz-Hertzog zu Oesterreich, Hertzog zu Burgund, Steyer, Kärnten, Crain und Würtemberg, Graff zu Tyrol etc.

Entbiethen allen und ieden Churfürsten, Fürsten, Geistlichen und Weltlichen Prälaten, Grafen, Freyen, Rittern, Knechten, Landvögten, Hauptleuthen, Vitzdomben, Vögten, Pflegern, Verwesern, Amtleuthen, Landrichtern, Schultheisen, Burgermeistern, Richtern, Räthen, Burgern und Gemeinden, nicht weniger auch allen und ieden Hoch- und Niedrigen Kriegs-Officiern, Commissariis und gesammter Soldateſca zu Roß und zu Fuß und sonst allen andern Unseren und des Reichs Unterthanen und Getreuen, in was Würden, Stand oder Wesen die seynd, denen dieser Unser Brief und Patent oder glaubwürdige Abschrifft davon zukomt, und darmit ersucht werden, Unsere Freundschafft, Vetter- und Oheimlichen Willen, Kayserliche Huld, Gnad und alles Guts. Und ist Euer Liebden, Liebden, And. And. und Euch vorhin guter massen erinnerlich, welcher gestalt unsers in GOtt ruhenden Herrn Vaters Kayserlicher Majestät und Liebden wegen verbothener ohnzuläßlicher Verkauff und Entführung der Pferd ausser des Reichs, dero Kayserlichen Inhibitions- und Verbots-Patenten durch das gantze Römische Reich zu verschiedenen mahlen publiciren und erneuern lassen, in gnädigster Zuversicht, es würde denenselben gehorsamste Folge geleistet, von Suchung einigen particular schnöden Vortheils oder Gewins abgestanden, und die innerliche Kräffte unsers geliebten Vaterlands Teutscher Nation, sodann die Reichs-Verfassung und dessen Conservation besser als vorhin beybehalten werden: Nachdemmahlen wir aber glaubwürdig benachrichtiget werden, daß, ohngeachtet der so offt wiederhohlter scharffer Verbothen, mit der höchstschädlichen Ausführung der Pferde sowohl in Schweitz und von dannen in Franckreich, als an anderen Orthen an die declarirte Reichs-Feinde immerhin continuirt werde, solcher sehr nachtheiliger Verschleiß und Handthierung aber dem Reich und gemeinen Wesen zu mercklichen Nachtheil, dem allgemeinen Feind hingegen zu grossen Nutzen und Verlängerung dieses kostbaren Kriegs gereichet und denen heilsamen Reichs-Satzungen allerdings zuwider laufft, und wir derhalben von Chur-Fürsten und Ständen des Reichs bey fürwährendem Reichs-Tag zu Regenspurg jüngsthin allerunterthänigst ersucht worden, daß wir geschärffte Kayserliche Mandata Pœnalia, wegen obberührter Ausfuhr der Pferde aus dem Römischen Reich ins feindliche und andere neutrale Ort, sonderlich die Schweitz, nochmahl in das Reich ergehen, publiciren und ernstlich darob halten zu lassen, genädigst geruhen möchten; Als thun wir hiermit nochmahln allen Pferd-Verkauff an den Feind, oder in feindliche Lande nicht allein, sondern auch in die Schweitz, woher der Feind selbige directe oder indirecte leicht haben kan, abermahl ernstlich und schärfist verbiethen und wollen, daß zu dessen nachdrucksamer Verhütung sowohl aller Orthen gegen die Schweitz, als am gantzen Rhein herab in der Postirung an Zöllen, Mauthen, Päßen und Grentzen ein scharffes Aufsehen gehalten, die mit Kauff- Fuhr- und anderen reisenden Leuthen, sie seyen auch wer sie wollen, Civil- oder Militar-Personen hinaus gehende Pferd, Stück für Stück eigentlich notiret und beschrieben und ein gewisses Zeichen gegeben werden, dagegen die Uberführer solche Pferd bey ihrer Zurückkunfft, oder sonsten wiederum zu sistiren sich verbinden, da aber eines oder das andere inzwischen erkrancket, umgefallen, oder sonsten Untauglichkeit halber verkaufft werden müssen, schuldig und gehalten seyn sollen, dißfalls von der Obrigkeit selbigen Orths ein Attestatum zurück zu bringen, oder doch wenigstens, da dergleichen nicht zu haben gewesen, ihr Vor-

Vergeben sub fide Juramenti, auch da ein gnugsamer Verdacht vorhanden, mittels würcklichen Leistung desselben zu bestätigen, und dieses alles bey Straff der Confiscation aller ihrer Güther, so viel man deren habhafft werden kan, auch nach befindenden Dingen und Ubertretung, bey Ehr, Leibs- und Lebens-Straff, weswegen die Herrschafften und Obrigkeiten, unter welchen solche Leuthe gesessen, einander an Handen zu stehen, die Commissarii, Zöll- und Mauthner auch keine andere Paßporten ausser denjenigen, so von uns immediate, oder denen ausschreibenden Fürsten der nechst am Rhein gelegenen Crayßen ertheilet, hierunter bey scharffer unausbleiblicher Straff zu attendirn, oder zu respectirn haben. Wie wir dann in specie wegen der Kriegs-Officier und Befehlshaber, die seyen Obere oder Niedere, hiemit setzen, ordnen und wollen, daß, wann ihrer einer oder mehr diesem Unserm Geboth zuwider handeln und entweder selbst an obgedachte verbothene Oerther Pferd verkauffen, oder anderen darunter Beyhülff, Vorschub oder Unterschleiff geben würde, derselbe ipso facto ohnehrlich und infam, auch zu weitern Kriegs-Diensten ohntauglich seyn, und als ein solcher cassirt werden solle: An Euer Liebden Liebden Andacht Andacht und Euch samt und sonders gnädigst gesinnende und begehrend, auch von Römischer Kayserlicher Macht hiemit gebiethend, daß sie diese Unsere Verordnung und Verboth in ihren Churfürstenthum und Landen verkündigen und darauf vest und nachdrücklich halten, mithin nicht nur oberwehnten so hoch-nachtheiligen Roß-Auff- und Verkauff gäntzlich verhindern und einstellen, noch iemand in die Schweitz oder in andere neutrale Orthe Pferde abzuführen pass oder repass gestatten, sondern auch, wann iemand, wer der auch seye, in Ihren Landen und Bothmäßigkeit betreten werden solte, obschon die Pferde noch nicht angehandelt wären, denen Händlern doch (welche Unsere Verwilligung und Kayserliche Patenten nicht vorzuweisen hätten) das Geld confisciren, die schon eingehandelte Pferde aber hinweg nehmen uud selbige noch darzu mit einer Geld- oder Leibes-Straffe, nach gestalten Umständen, denen Reichs-Satz- und Ordnungen gemäß, ansehen wollen. Hieran beschiehet Unser ernstlicher Will und Meinung, und wir verbleiben Euer Liebden Liebden Andacht Andacht und Euch respective mit Freundschafft, Vetter- und Oheimblichen Willen, Kayserlichen Hulden, Gnaden und allem Guten wohl beygethan und gewogen. Geben in Unser Stadt Wien den 5. Januarii Anno Siebenzehen hundert und Sieben, Unserer Reiche des Römischen im Siebenzehenden, des Hungarischen im Zwantzigsten und des Böheimischen im Anderten.

Joseph.

(Loc. Sigilli Cæsarei.)

Vt. Friedrich Carl, Graff von Schönborn.

Ad Mandatum Sacræ Cæs. Majestatis proprium.

C. F. Consbruch.

CCCCXXXII.

Conclusum trium Collegiorum Sac. Rom. Imp. die Repartition derer in die Reichs-Operations-Cassa zu liefernden 200000. Rthl. betreffend, de Dat. 12. Octobr. 1707.

Dictatum Regenspurg, den 12. Octobris 1707.

Als bey allhiesiger Reichs-Versammlung vorgestellt worden, was massen zu denen verhabenden Kriegs-Operationen am Obern-Rhein, woselbst die Reichs-Armée unter Ihrer Churfürstlichen Durchlauchtigkeit zu Braunschweig Commando täglich considerabler vermehret würde, eine Summa Geldes auf das gesammte Reich anzulegen, und zu besserer Secundirung Seiner Churfürstlichen Durchlauchtigkeit Intention und Absicht in die sämtliche Reichs-Crayße zu unverweilter Bezahlung abzutheilen, die höchste Nothdurfft erforderte, von Seiner Churfürstlichen Durchlauchtigkeit auch verlanget werde, und eins weils auf ein Quantum von 200000. Reichsthalern angetragen worden, in der Deliberation aber vorkommen, daß bereits in dem Anno 1704. den 11. Martii ratificirten Reichs-Schluß resolviret worden, daß nach Proportion des einem ieden Reichs-Crayß darinn ihme zugetheilten Mannschafft Contingents oder Quanti, und zwar nach dem gesetzten Fuß, daß auf einen Reuter 2. fl. auf einen Fuß-Knecht 40. Kreutzer gerechnet worden, zu der Operations-Cassa zu concurriren, die Reichs-Crayß-Commissarien dißfalls an die hohe Generalität anzuweisen, und damahls bereit 2. Simpla zu erlegen, gleichfalls beliebet worden, diese 2. Simpla aber obige begehrte 200000. Reichsthaler fast auswürffen: So ist in allen dreyen Reichs-Collegiis dafür gehalten und geschlossen worden, daß es bey diesen angezogenen ratificirten Reichs-Schluß pro nunc zu lassen, und deme zu Folge die Reichs-Crayße zum Anfang gedachter 200000. Reichsthaler nach folgender Austheilung an des Heiligen Römischen Reichs

Stadt Franckfurth längstens in Monats-Frist a die ratificationis Cæsareæ unfehlbar zu erlegen hätten; Und gleichwie Seine Churfürstliche Durchleucht zu Braunschweig darüber die freye Disposition von Reichs-wegen überlassen würde; Also hätte ermeldte Reichs-Stadt auch solche anderst nicht, als auf höchst-erwehnter Ihrer Churfürstlichen Durchleucht alleinige Anweisung zu nöthig-findenden Kriegs-Anlagen auszuzahlen, die Ausgab aber ordentlich und gebührend zu verrechnen.

Folget die Austheilung der 200000. Reichs-Thaler in die Reichs-Crayße.

	fl.	kr.	pf.
Chur-Rhein	21130.	51.	2.
Ober-Sachsen	31171.	58.	5.
Oesterreich	61178.	4.	2.
Burgund	31171.	58.	5.
Francken	22696.	47.	6.
Bayern	18252.	9.	
Schwaben	31171.	58.	5.
Ober-Rhein	20282.	14.	5.
Westphalen	31171.	58.	5.
Nieder-Sachsen	31171.	58.	5.
Summa 300000.	fl.	5.	kr. pf.

Und wäre solchemnach Kayserliche Majestät von Reichs-wegen allerunterthänigst, wie hiemit beschiehet, zu ersuchen, daß Sie allergnädigst geruhen möchten, ob moræ periculum die schleunige Kayserliche Verordnungen an eines ieden Crayßes ausschreibende Fürsten dahin ergehen zu lassen, daß in obgemeldter Frist von 4. Wochen ein ieder Crayß sein ihme obverstandener massen zugetheiltes Quantum (dessen Subrepartition entweder nach dem Fuß des Mannschaffts-Quanti, oder nach Römer-Monath einem ieden Reichs-Crayß unter sich und seine Stände zu machen, zu eigenem Belieben überlassen würde, wann nur von einem ieden obiges sein zugetheiltes Quantum zusammen gebracht, und an seine Gehörde gelieffert werde) der mehr genannter Reichs-Stadt Franckfurth würcklich gegen gnugsame Qvittung erlegen, und solches bey denen Morosis fleißig und ernstlich, um so mehr beytreiben, und würcklich exequiren lasse, als hiebey seyerlich allerseits und durchgehends ausbedungen worden, daß dieses ein allgemeines gleich durchgehendes Werck seye, und daran so wenig als allen andern künfftig mehr erforderenden Præstationen und Geld-Beytrag, kein Stand, aus was Vorwand es immer seyn wolle, sich entziehen solle noch könne, sondern alle und iede Stände des Reichs, ohne Ausnahm, darzu das Ihrige also pro rata beyzutragen, als sie sich durch die Kriegs-Declaration und in andern nachgefolgten so vielen Reichs-Schlüssen bey diesem Krieg zu allen nöthigen ordinari und extraordinari Kriegs-Præstationen verbündlich gemacht und schuldig erkennet hatten, die dermahlige Situation der Sache und des Publici Dienst, auch einen mehrern Eyffer, in Bestellung der Reichs-Contingentien an Mannschafft, allen andern Kriegs-Rüstungen und Præstationen erforderte, und nicht billig wäre, daß den ruinirt und exponirten Ständen die Last allein aufgebürdet werde, einige andere aber von diesem Krieg den Vortheil zum Abbruch der gemeinen Sache ziehen solten, wann man allenfals durch Ubertragung gemeiner Bürden einen reputirlichen Frieden zu erfechten, und zu erlangen gedencke, gestalten dann zu besserer Anschaffung dieser Kriegs-Erfordernüssen Seine Churfürstliche Durchleucht zu Braunschweig in Ihrem den 5. hujus per dictaturam publicam communicirten Schreiben, aus wohlmeynenden ruhmwürdigsten Eyffer zu der gemeinen Sache, selbsten angesucht, und das Vertrauen zu allen Churfürsten, Fürsten und Ständen gesetzt hätten, Sie würden dieselbe in dem Ihro aufgetragenen Commando mit aller Nothdurfft ernstlich und schleunig secundiren, damit Sie des geliebten Vaterlandes Sicherheit und Nutzen, der Kayserlichen und der Reichs-Waffen, Ehr und Ruhm, und die allgemeine Wohlfahrt dardurch befördern könten, auf welche patriotische Erinnerung sämtliche Stände des Reichs zuversichtlich wohl reflectiren, und ihre Præstanda eifriger beytragen, die Hohe Alliirte aber ihre Beschwehrden in dessen Verbleibungs-Fall nicht abermahl zu wiederhohlen veranlasset würden, wobey dann ferner bedungen worden, daß, falls auf die associirte 4. Obere Crayß, als Chur-Rhein, Francken, Schwaben und Ober-Rhein, die Guarantie vor 200000. Reichsthaler zu Avancirung der Operations-Gelder übernehmen würden, daß ein solches einem ieden pro sua quota in computum der zum Anfang beliebten 300000. fl. mit zu ziehen seyen; Inzwischen aber wäre dahin nun auch zu sehen, wie bey einer Reichs-Stadt oder vornehmen Handels-Leuthen Credit aufs wenigst 100. oder mehr 1000. Reichsthaler gemacht werden möchte. Und wären über dieses Ihre Kayserliche Majestät von Reichs-wegen auch nachmahl, wie hiemit beschiehet, allerunterthänigst zu ersuchen, Sie allergenädigst geruhen möchten, dero allerhöchste Authorität bey des Ober- und Nieder-Sächsischen Crayßes ausschreibenden Fürsten dahin einzuwenden, daß die bißher in denen Crayßen obgeschwebte Obstacula gehoben,

ben, mithin die ordentliche Convocation der Crayß-Ständen ehistens erfolgen, und die Crayß-Täge gleich in anderen Reichs-Crayßen gehalten werden möchten, auch die ordinari- und extraordinari-Reichs- und Crayß-Præstationes dem Publico zum besten desto williger beygetragen, und bey deren fernern Unterlassung der gemeinen Sache zum Schaden und Abbruch nicht länger zurücke gehalten werden. Signatum Regenspurg den 12. Octobris 1707.

(L. S.)

Churfürstliche Mayntzische Cantzley.

CCCCXXXIII.

Kayserliches Commissions-Decret, die Ausmachung derer wegen der Kriegs-Materie in Proposition gebrachten Puncten, wie auch die Beyschaffung einer Million Reichs-Thaler und Erhandlung der Chur-Sächsischen Cavallerie betreffend, de Dat. 30. Jan. 1708.

Dictatum Ratisbonæ die 31. Januarii
1708.
per Moguntinum.

DJe Römische Kayserliche, auch zu Ungarn und Böheim etc. Königliche Majestät, unser allergnädigster Herr etc. etc. haben dero Geheimen Rath, und bey allhiesigem Reichs-Convent höchst-ansehnlichen Principal Commissario, dem Hochwürdigsten, Hochgebohrnen Fürsten und Herrn, Herrn Johann Philippen, der Heiligen Römischen Kirchen Titulo Sancti Sylvestri Priestern, Cardinalen von Lamberg, Bischoffen, und des Heiligen Römischen Reichs Fürst zu Passau etc. etc. allergnädigst zu erkennen gegeben, welcher massen Sie in Reichs-väterlicher Beherzigung der dem Heiligen Römischen Reich unserm wertheſten Vaterland dieser Zeit augenscheinlicher obwaltender äusserſten Gefahr gerne sehen möchten, und ernstlich verlangten, daß in der Kriegs-Materie, die in Proposition gebrachte Puncten, sämtlich, insonderheit aber die **Beyschaffung der Million Thaler und Erhandlung auf ein oder andern Weeg Königs** AUGUSTI **Majestät Reuterey** ehist möglichst ausgemacht würden; Derowegen auch höchstermeldte Ihro Hochfürstliche Eminenz allergnädigst aufgetragen, solche Sachen allen besten Fleisses und Vermögens fördern zu helffen.

Allermassen nun die Grösse und Gewißheit angedeuteter Gefahr am hellen Tag liege, und einem ieden rechtschaffenen Patrioten von selbsten in das Hertze reden muß; Als haben Ihro Hochfürstliche Eminenz nicht allein solche allergnädigste Kayserliche Meynung der Churfürsten, Fürsten und Ständen des Reichs allhie versammleten fürtrefflichen Räthen, Bottschafften und Gesanden hiemit beybringen, sondern auch dero eigenen Orts solche höchstdringliche und bey ihrer Verweilung eine unverwendliche sehr bedauerliche Folge auf sich habender des Vaterlands Angelegenheit, das Werck und dessen Förderung nachdrücklichst recommendiren wollen, nicht zweifflend, dieselbe werden alles, was das nothleidende allgemeine Heil zu seiner eiligen Rettung immer erfordern mag, getreulich und eyfrigst beyzutragen gesonnen seyn, massen dann auch Ihro Kayserliche Majestät dero allerhöchsten Orts ebenmäßig und mit Ernst dahin bedacht, so dieselbe zum Theil auch allbereit in andere Wege declariren lassen. Mehr höchsterwehnte Ihro Hochfürstliche Eminenz bleiben damit wohlermeldten Dero Chur-Fürsten und Ständen des Reichs fürtrefflichen Räthen, Bottschafften und Gesandten mit freundlich-geneigt- und genädigen Willen beständig wohl beygethan.

Signatum Regenspurg, den 30. Januarii des 1708. Jahrs.

(L. S.)

Johann Philipp, Cardinal **von Lamberg, Bischoff und Fürst zu Passau etc.**

CCCCXXXIV.

Conclusum trium Collegiorum Sancti Romani Imperii über vorherstehendes Commissions-Decret, daß die Reichs-Stände ihre Contingentia samt deren Requisitis in Muster-mäßigem Stand nicht allein stellen, und ihre Quotas an den 300000. fl. sub pœna Executionis militaris in Zeit von 4. Wochen abtragen, sondern auch die repartirte Million Reichs-Thaler und Ubernehmung der 3000. Mann Chur-Sächsischer Reutherey innerhalb 4. Wochen in Franckfurt erlegen sollen, de Dato 17. Februarii 1708.

Dictatum Ratisbonæ, die 17. Februarii
1708.
per Moguntinum.

ALs man in allen dreyen Reichs-Collegiis die unterm 30. Augusti 6. Novembris vori-

gen und 9. Januarii dieses eingetretenen Jahrs datirte Chur-Braunschweigische, dann der Herren General-Staaten von 5. und 9. erst besagten Monats an allhiesigen Reichs-Convent abgelassene Schreiben, auch die am 7. und 16. Decem-

Decembris des abgewichenen 4. 16. 23. 26. und 30. Januarii lauffenden Jahrs von Ihro Churfürstlichen Gnaden zu Maintz proponirte Kriegs-Materien die Verbesserung des künfftigen Feld-Zuges, Ubernehmung einiger Chur-Sächsischen Reuterey, die hierzu und für andere Kriegs-Auslagen benöthigte Million Thaler, nicht weniger den Rückstand der für Philippsburg beliebter Römer-Monate, wie auch an den vorigen Feldzug geschlossene 300000. fl. zur Operations-Cassa und sonsten betreffend, und endlich daß dieser Materien wegen an das Reich ausgestellete per Dictaturam am 21. mehrgedachten Januarii communicirte Kayserliche Commissions-Decret, nebst dem am 7. Decembris erwehnten 1707ten Jahres dictirten Schwäbischen Crayßes Vorstellungs-Schreiben, obgemeldte Kriegs-Materien belangend, in ordentliche Berathschlagung gestellet, so ist, der Sachen Wichtigkeit nach, und allen erwogenen Umständen beschlossen worden, daß forderist aus der Kriegs-Declaration und darauff errichte und von Kayserlicher Majestät ratificirten verschiedenen Reichs-Schlüssen nochmahl auf das verbündlichste von gesammten Reichs-wegen fest zu stellen seyn, und bleiben sollen, daß gleichwie in selbigem Kayserliche Majestät mit Churfürsten, Fürsten und Ständen des Reichs den von Franckreich und dessen Adhærenten dem Römischen Reich und dessen Alliirten abgenöthigten Krieg gegen gedachte diese allgemeine Feind auszuführen, sich verbündlich gemacht, auch eine Armée von 120000. Mann ins Feld zu stellen, die benöthigte Kriegs-Requisita, als Artillerie, Ammunition, Proviant, Magazins, Fuhrwerck, Brückenwesen, und Geld zur Operation nach dem Fuß der Mannschafft anzuschaffen, respective zu benennen, und in die Crayß zu repartiren sich entschlossen; Also seye ein ieder Reichs-Crayß und Stand in allen obgemeldten Præstandis das seinige daran auch ohne Vortheil auf seine eigene Kosten, besag obangeführter Reichs-Schlüsse zu concurriren, und ad Loca operationum nach der Kayserlichen und des Reichs hoher Generalität anweisen, und deren Commando, den gantzen Krieg hindurch zu præstiren schuldig gewesen, und annoch beständig dahin verbunden; Gestalten dann diejenige, so Ihre Contingentia und andere Requisita und Præstanda diesen Krieg hindurch entweder gar nicht, oder nicht complet und völlig gestellet, und das Ihrige Reichs-Constitutions-mäßig nicht beygetragen, von ihrer Obligation und Nexu & Vinculo Societatis & Fœderis damit nicht entlediget oder looß gegeben seynd, sondern solcher Rückstand wird hiemit feyerlich von Reichs-wegen dergestalt vorbehalten, daß selbige grosse Præstationes und Reichs-Rückstände so wohl ietzt bey währenden Krieg, als hiernechst bey erfolgenden Frieden gelegentlich nach denen Reichs-Satzungen dem Reich zum Besten einzutreiben; allermassen die höchste Unbilligkeit wäre, daß so ein hefftiger Krieg von einigen wenigen Crayßen, mit ungleichen Bürden, und dieser höchsten Ruin, wie nun zum andern mahl bey der in die exponirte Crayß erfolgten feindlichen Invasion genungsam beschehen, geführet und getragen werden solten, daraus dann auch so viel sich ergeben, daß das gesammte Reich aus Abgang nöthig und genugsam erforderter der Herren Mit-Ständen Assistenz bey Anfang der Fatalen, iedoch mit GOttes Beystand unter Ihrer Churfürstlichen Durchlauchtigkeit zu Braunschweig klugen Direction nach glücklich geendigter Campagne (dafür deroselben der schuldigste ewige Danck gebühret, und zu Ihren grossen Nachruhm gereichet) fast in eine gäntzliche Umstürtzung, ohne sich zu erhohlen, hätte gerathen können, wann es nicht durch GOttes Genad, Hülff und Seegen wäre abgewendet worden, und nachdeme die Gefahr nicht verschwunden, sondern eben wie bey vormahls angefangenen Feldzug, anietzo fast gleich so groß, und abermahln die zuverläßige Nachricht gegeben wird, daß der Feind sich in Elsaß und Straßburg zu einem frühzeitigen Feldzug richte, alle Anstalt bereits gemacht, das Reich mit einer sehr grossen und formidablen Macht zu præveniren suche, und daß selbiger sonderlich gegen die exponirte Reichs-Crayße eine völlige Eversion zu tentiren gemeinet seyn solle. So hat man dafür gehalten, daß diesem besorgendem grossen Unglück zu entgehen, die höchste Nothdurfft, und der Churfürsten, Fürsten und Ständen des Reichs Ehr und eines ieden Pflicht, auch Wohlfahrt erfordere, daß zu Kayserlicher Majestät und des Reichs Dienst, und Erhaltung des geliebten Vaterlandes teutscher Nation, und der gemeinen Sache Besten, auch Conservation der exponirten Reichs-Crayßen, so das Ihrige præstiret, nach dem Exempel der Hohen Alliirten alle Macht und Kräfften zusammen gesetzt, mithin der bevorstehende Feldzug mit Ehr und Reputation unter Ihrer Churfürstlichen Durchlauchtigkeit zu Braunschweig hohem Commando glücklich angefangen, fortgesetzet, und dardurch ein beständiger Fried und Ruhestand in Europa bald erlanget werden könne; Und ist zu solchem „Ende ferner beschlossen worden, daß alle „Churfürsten, Fürsten und Stände des Reichs „Ihre durch obangezogene Reichs-Schlüsse „Ihnen zugetheilte Contingentia an Mann„schafft in completen Dienst und Muster-mäs„sigem Stand medio Martio an dem Ober-Rhein

Rhein ad loca Operationum (welche Seine Churfürstliche Durchlauchtigkeit zu Braunschweig benennen werden) mit exact- und genauer des vom Reich beliebten March- und Quartier-Reglements, völlig und gäntzlichen Innhalts Beobachtung anmarchiren und stellen, daselbst solche entweder durch Ihre Crayß- oder eigene eines ieden Standes Commissarios mit Brod, Fourage und Sold versehen, die vom Reich beliebte Artillerie, Ammunition, Fuhrwerck und sonsten beyschaffen, und nicht allein ihre Quotas an denen vorigen Feldzug bewilligten 300000. fl. nach der damahls dem Reichs-Schluß beygefügter General-Repartition, daran noch einige Reichs-Crayße und Stände das Ihrige, wie auch die Morosi Status die für Philippsburg vom Reich beschlossene, und noch schuldig bliebene 6. Römer-Monate sub pœna Executionis militaris in Zeit von 4. Wochen abzutragen hätten, sondern auch an der Million Thaler nach der annectirten Repartitions-Tabell zu Uberneh„mung wenigst 3000. Mann Chur-Sächsischer Reuterey, den Uberrest aber zur vorhabenden Kriegs-Operation, nach Gutbefinden Seiner Churfürstlichen Durchlauchtigkeit zu Braunschweig bey der Stadt Franckfurth innerhalb 4. Wochen a die ratificationis Cæsareæ, oder auch eher erlegen sollen, wovon sich dann niemand, nach Innhalt voriger Reichs-Schlüssen zu eximiren befugt seyn, und alle solche Præstationes sollen nach dem Fuß des beliebten Quanti ad 120000. Mann denen Reichs-Schlüssen gemäß in denen Crayßen subrepartiret werden, allermassen sonst mit der Anzahl des intendirenden Geld-Quanti höchst-erwehnte Seine Churfürstliche Durchlauchtigkeit zu Braunschweig nicht weit zureichen, sondern in denen Operationen und anderen Vorhaben gehindert werden dürfften; Man hätte aber hiebey auch von aller dreyer Reichs-Collegiorum wegen keinen Zweiffel, sondern setzte vielmehr das beständige gute Vertrauen in Ihrer Königlichen Majestät AUGUSTI generoses Gemüth, Sie würden zu Lieb der gemeinen Sache Ihren biß daher zu dero höchsten Nachruhm iederzeit bezeugten patriotischen Wohlwillen bezeigen, und noch ermeldte 3000. Mann auf billige Conditiones erhandeln, und dem Reich überlassen, dabey aber auch Ihr Reichs-Contingent und andere Præstanda mit anmarchiren, und an den Obern-Rhein stellen, und præstiren lassen; Weiln aber der Feind oberwehnter massen das Heilige Römische Reich in eine äuserste Eversion zu stürtzen beflissen, man auch mit einem listigen, schnellen, mit allen Kriegs-Requisitis wohl versehenen Feind wieder zu schaffen haben würde, und also viel zu langsam zu des Feindes Vortheil und des Reichs besorglichem grossen Abbruch zugehen würde, wann man hier in Comitiis solche Handlung der übernehmender Chur-Sächsischen Reuter mit Ihrer Majestat König AUGUSTO angehen wolte. So ist zu der Sachen mehrerer Beförderung für gut angesehen worden, auch geschlossen, daß Ihrer Kayserlichen Majestät solches allerunterthänigst von Reichs-wegen zu überlassen, und dieselbe allergehorsamst (wie hiemit beschiehet) zu ersuchen wären, Sie allergnädigst geruhen möchten, mit Zuziehung Ihrer Churfürstlichen Gnaden zu Maintz und Churfürstlichen Durchlauchtigkeit zu Braunschweig diese Handlung je eher je besser auf leidentliche billige Conditiones mit höchst-gedachter des Königs AUGUSTI Majestät anzugehen, die 3000. Reuter aber nach geschlossenem Tractat alsobalden an dem Obern-Rhein dergestalten marchiren zu machen, daß solche vorhero in Kayserlicher Majestät und des Reichs Pflicht, samt allen Ober- und Unter-Officiern von Ihrer Churfürstlichen Durchlauchtigkeit zu Braunschweig zu nehmen, und so wohl diesen Feldzug, als in der Winter-Station, wo sie am Rhein stehen bleiben müsten, von dieser Million Thaler etwa nach dem Fuß ein oder anderer Crayß-Völcker zu verpflegen, und denenjenigen Ständen, wo sie ietzt durch und hernechst zurück marchiren, oder sonsten in und nach dem Feldzug zu stehen hinkommen möchten, kein Uberlast und Beschwerde seyn möchten, zu dem Ende ein March-Reglement, nach denen dißfalls errichteten Reichs-Schlüssen dem Tractat mit zu inseriren, die Generals und andere Officiers „auch anzuweisen, gute Ordre, scharffe Disci„plin und Zucht, so wohl unter sich selbsten, „als denen gemeinen Soldaten zu halten, und „zugleich zu reguliren, daß alle Exactiones an „Geld und Naturalien, bey hoher Pœn abzu„stellen, und ernstlich zu straffen, auch die „March-Routen mit der betretender Ständen „Landen Commissariis, denen Reichs-Con„stitutionen gemäß, einzurichten, und zu ver„gleichen, wobey aber bedungen worden, daß mit diesen angesetzten Geldern eine durchgehende Gleichheit also zu halten, daß ein ieder Stand das seinige pro rata beyzutragen, und keiner vor dem andern in solidum hafften, sondern ein ieder nur für seine Quotam, was es ihm nach der Subrepartition des quanti universalis an der Million Reichs-Thaler ausswirfft und ertraget, verbunden seyn solle; Es ist auch per Expressum hiebey vorbehalten und geschlossen worden, daß, woferne nach völlig zum Stande gebrachten Tractat mit mehr höchstgedachter Seiner Königlichen Majestät AUGU-

AUGUSTO, sich unverhofften Falls ergeben würde, daß ein oder ander, oder particular-Stände, in Bezahlung ihrer und seiner Quotæ zurück hielte, gar nicht bezahlte, oder etwan saumselig wäre, die willige, so ihr Antheil daran entrichtet, für jene nicht angehalten, oder an selbigen einige Forderungen in keine Weiß gemacht, noch weniger mit Gewalt durch Einquartierung, oder sonsten auf einige andere Art oder Manier darzu genöthiget oder belästiget, sondern bey denen Morosis der Rückstand würcklich durch Ihre Churfürstliche Durchlauchtigkeit zu Braunschweig, als commandirenden Generaln exequiret werden solle, von dem errichteten Tractat aber dem Reich alsobalden Nachricht gegeben werde.

Diesemnach wäre in Conformität der vorherig vielfältigen Reichs-Schlüssen Ihrer Kayserlichen Majestät nebst allergehorsamster Danckſagung um dero so ersprießliche, als ohnermüdete Reichs-väterliche eiferige Vorsorge, allergnädigstes Erklähren und Erbiethen, daß Sie zu allen Præstationen mit Ihren Contingentien gütigst zu Erhaltung des ipericlitirenden Vaterlands, Teutscher Nation zu concurriren höchstbegierig, nochmahln unverweilt allerunterthänigst zu ersuchen, Sie allergnädigst geruhen möchten, wegen Ubernehm- und mit billigen Conditionen Erhandlung der gedachten 3000. Chur-Sächsischer Reuter, mit Zuziehung Ihrer Churfürstlichen Gnaden zu Maynтz, und Ihrer Churfürstlichen Durchlauchtigkeit zu Braunschweig, den Tractat bald möglichst angehen, und schliessen, auch mit Vorstellung der anscheinenden äusserſten Feindes-Gefahr und androhenden Ruin so vieler treuen Reichs-Crayßen und Landen, die Stände des Reichs ohnverzüglich fernerweit mit Nachdruck von Kayserlicher Majestät allerhöchsten Amts-wegen ernstlich zu excitiren, und zu vernehmen, daß Sie Ihre vormahls und ietzt aufs neue beliebte, beschlossene und repartirte Reichs-Contingentia an Mannschafft, mit allen oberwehnten Kriegs-Requisitis und Geld-Anlagen, und was Sie darüber an Volck, Stück, Ammunition bey Handen, zum Besten des Vaterlands, dessen Rettung, und Beförderung der gemeinen Sache, gleich die exponirte Crayße eine Zeithero willig über Vermögen gethan, um insgesamt eilends zur Reichs-Armée an dem Obern-Rhein, an die von Ihrer Churfürstlichen Durchlauchtigkeit zu Braunschweig, benennende Loca Operationum medio Martii auch herstellen möchten; Und wäre über das auch zu Verstärckung der Reichs-Armée Ihrer Kayserlichen Majestät (gleichwie per literas an Ihre Churfürstliche Durchlauchtigkeit zu Braunschweig, und Ihro Hochmögenden die Herren General-Staaten bereits geschehen) dahin auch allergehorsamst (wie hiemit beschiehet) zu ersuchen, Sie allergenädigst belieben wolten, die Sach in die Wege bey erst hocherwehnten Herren General-Staaten mit zurichten, damit von diesen wegen der wiedereroberten zum Burgundischen Crayß gehöriger Landen dem Reich mit einer billigmäßigen Hülff in dieser bevorstehenden Gefahr mit Geld und Mannschafft weiters an Hand gegangen werden möge.

Auf daß aber die so offt resolvirte Reichs-Contingentia an Mannschafft und andern Requisitis bellicis nicht abermahlen von vielen Remotioribus Statibus Imperii auf dem Papier beschlossen bleiben, in der That aber nichts von ihnen zu der Reichs-Armée, wie die vorige Kriegs-Jahr auch zu des Reichs höchsten Schaden geschehen, gestellt, und von der Kayserlichen und Reichs hoher Generalität, auch denen hohen Alliirten nicht ohne Ursache abermahl zu Beschwerungen Anlaß gegeben, oder durch deren Unterlassung dem Feind desto mehrerer Vortheil und Macht beybehalten werde, in die exponirte Crayße und Reichs-Lande einzudringen, solche auf das äusserste mit Schwerd, Feuer, Contributionen und Plünderung zu devastiren, und zu fernerem Beytrag völlig incapabel zu machen.

So ist von Reichs-wegen auch beschlossen worden, daß die Convocatio consueta Statuum der Ober- und Nieder-Sächsischen Crayßen ohnverzüglich von denen Herren ausschreibenden Fürsten vorzunehmen, und oben beschlossene Contingentia an Mannschafft und anderen benennten Kriegs-Requisitis und verwilligten Geldern zu der Operation, und Unternehmung der 3000. Chur-Sächsische Reuter zu subrepartiren, dabey aber auch die etwa vorseyende Difficultäten, inter Status ipsos vorzutragen, friedlich und vergnüglich abzuthun wären, zumahlen in Nieder-Sächsischen Crayß dem Vernehmen nach beyde Ihre Königliche Majestät Majestät zu Schweden und Preussen deßwegen auch de modo & ordine verstanden seyn sollen, im Ober-Sächsischen Crayß aber die Convocation von Königlicher Majestät AUGUSTO allein dependire, darnach dieses Crayßes Löbliche Stände so sehnlich verlangeten, wenn man sich im widrigen der gemeinen Sache, Kayserlicher Majestät, dem Reich und denen Hohen Alliirten keinen Schaden, und sowohl anietzo, als bey der Nachwelt eine Verantwortung zuziehen wolle.

Es wären dahero Ihre Kayserliche Majestät auch allerunterthänigst hierdurch zu ersuchen, von dieser Reichs-Erinnerung und Schluß, denen höchstgedachten ausschreibenden Herren Fürsten, beeder Ober- und Nieder-Sächsischen Crayßen beliebige Communication zu geben, und bey selbigen Dero allerhöchste Kayserliche Authorität zu interponiren, und sie darauff zu excitiren, sonderlich aber wäre bey Kayserlicher Majestät (wie durch die erst abgelassene Reichs-Antwort-Schreiben bey Chur-Braunschweig und denen Herren General-Staaten allbereits von Reichs-wegen beschehen) dahin auch allerunterthänigst (wie hiemit beschiehet) mit anzutragen, Sie allergnädigst mit obigem geruhen möchten, Ihre Königliche Majestät in Preussen, als Churfürsten zu Brandeuburg, absonderlich respective zu excitiren und zu disponiren, daß Ihre Königliche Majestät belieben möchten, Ihro völliges Reichs-Contingent an Mannschafft mit allen andern Kriegs-Requisitis, und vom Reich beliebten Ihnen zugetheilten Geld-Quotis an denen 300000. Gulden und Millien Reichs-Thaler an den Obern-Rhein unter Ihrer Churfürstlichen Durchlauchtigkeit zu Braunschweig hohes Commando medio Martii stellen, præstiren, und die Gelder mit denen restirenden 6. Römer-Monathen für Philippsburg an die Stadt Franckfurth, gleich von anderen Ständen bereits meistentheils geschehen, bezahlen zu lassen.

Seine Kayserliche Majestät wären auch noch ferner allergehorsamst hiemit zu ersuchen, das Concert mit Chur-Braunschweig und denen Hohen Alliirten zu der künfftigen Campagne bald und sicher zu formiren, um nicht abermahlen, wie vorm Jahr geschehen, am Obern-Rhein vom Feind præveniret, überfallen und ruiniret zu werden, mit dem allerunterthänigst wiederhohlten Begehren, dieselbe geruhen möchten, Ihrer Churfürstlichen Durchlauchtigkeit zu Braunschweig allergnädigst zu committiren, dasjenige, was im Anfangs verschlossenen Feldzugs an denen vortrefflichen und kostbaren nunmehr vom Feind ruinirten Rhein-Posten und Linien vorgegangen, durch deren Verlassung, dem gesammten Heiligen Römischen Reich ein fast unersetzlicher Schade zugefüget worden, der höchsten Nothdurfft nach untersuchen, das etwa befindende Unrecht nach der Schärffe der Kriegs-Rechten und Articul ansehen, und dergestalt abstraffen zu lassen, daß andere so wohl Officiers als Gemeine, ein Exempel daran haben, und fürs künfftige ein ieder seine Schuldigkeit, wie es einen tapfferen Soldaten gebühret, bezeuge, daran so fort Kayserliche Majestät dem Reich Communication zu geben allermildest geneigt seyn würden. Es könte aber indessen von Reichs-wegen von Chur-Braunschweig Nachricht eingezogen werden, in was Stand diese Sache damahlen bey der Armée gelassen worden seye.

Und nachdeme die schädliche Ausfuhr der Pferd aus dem Reich ins hosticum beständig zum höchsten Abbruch Ihrer Kayserlichen Majestät und der Reichs- auch der Hohen Alliirten Arméen und grossen Vortheil des Feindes continuiret. So würden Ihre Kayserliche Majestät von selbsten allergnädigst belieben, die Preiß-würdigste Vorsorge zu tragen, nochmahln geschärffte Mandata Pœnalia, bey Leib- und Lebens-Straff, ins Reich ergehen und publiciren zu lassen, auch mit denen Hohen Alliirten darüber zu communiciren, wie diesem Unwesen, sonderlich in denen Nieder-Landen, gegen der Schweitz, am Rhein- und Maaß-Strohm, wo dergleichen am mehristen ungestrafft practiciret und geübet wird, mit Nachdruck gesteuret und verhütet werden möge.

Signatum Regenspurg, den
17. Februarii 1708.
(L. S.)
Churfürstliche Mayntzische Cantzley.

CCCCXXXV.

Kayserliches Commissions-Decret, die Rückstände derer Reichs-Stände an Mannschafft und andern Kriegs-Requisitis, auch Geld-Præstandis betreffend, de Dat. 20. Martii 1709.

Dictatum Ratisbonæ die 25. Martii
1709.
per Moguntinum.

DJe Römische Kayserliche Majestät unser allergnädigster Herr haben sich mit mehrern referiren lassen, welcher massen, obschon das Hochlöbliche Chur-Mayntzische Reichs-Directorium bey jüngst veranlaßten Deliberationen über die nicht nur von Ihro Churfürstlichen Durchlauchtigkeit zu Braunschweig-Lüneburg, sondern auch von denen Herren General-Staaten der vereinigten Niederlanden an das allhier versammlete Reich eingelangte Schreiben von selbsten die Nothdurfft mit rühmlichen Eifer beobachtet, und worauf von Seiten des Reichs zu Veranstaltung künfftigen Feldzugs zu reflectiren seye, ad deliberandum vorgestellet hätte, dannoch biß anhero die verhaffte Ausmachung solch wichtigen Wercks unterblieben.

Derohalben haben Ihro Kayserliche Majestät es durch dero allhiesige höchst-ansehnliche Kayserliche Commission der Churfürsten, Fürsten und Stände des Reichs reiffer Erwegung und nachdrücklich-schleuniger Bewirckung nochmahln desto angelegentlicher empfehlen wollen, je näher nun die Zeit der Militar-Ope-

Operationen vor der Thür, und der Feind sich derselben, so bald möglich, seiner Gewohnheit nach, zu bedienen nicht versäumen werde, mit dero allergnädigsten Erinnerung dessen, was dißfalls des Heiligen Römischen Reichs Nutzen, Wohlfahrt und Sicherheit, auch desselben und der gantzen Teutschen Nation Ehr und Reputation erforderte, solches auch von denen auswärtigen Alliirten so klar vor Augen geleget worden wäre, daß Ihro Kayserliche Majestät davon etwas mehr anzuregen Bedencken trügen.

Sie hätten aber, ungeachtet dero bis anhero so offt wiederhohlten Instantien, Ersuch- und Anmahnungen, nicht überall den erwünschten Effect gehabt, iedoch zu einen ieden getreuen Churfürsten, Fürsten und Stand das ungezweiffelte Vertrauen, daß er bey gegenwärtiger Bewandniß der Sach, von und bey sich selbsten seine dem Reich zu tragende Pflicht und Schuldigkeit erwegen, und anbey behertzigen würde, daß wenn nicht alle Glieder, und sonderlich die mächtigere und fürnehmere, zur Confiscation und Aufrechthaltung des allschon sehr geschwächten Corporis Imperii einmüthig und kräfftig, auch der Ordnung nach, sondern ein ieder nach seinen alleinigen Gutbefinden, und ohne sich an die gemeine Conclusa zu kehren, concurriren, oder sich der Hülff, oder Subordination gar entziehen wolte, das Reich von seinen vielfältigen sonst heilsamen Conclusis und Verordnungen, mehr Schaden und Schand, als Vortheil und Ehre haben, nie keine genugsame Kräfften zum Widerstand, zu geschweigen zu Recuperirung des verlohrnen zusammen bringen, ja endlich gar nicht mehr bestehen können, sondern unvermeidlich bald gantz aus einander zerfallen würde.

Was Ihro Kayserliche Majestät im nechst verwichenen und vorhergehenden Jahren zum gemeinen Besten an Volck und Geld præstirt, würden dero allhie beym Reichs-Tag habende Gesandtschafften, wann es zu Aufmunterung dienen könte, auf Verlangen vorzeigen. Sie dero Kayserlichen allerhöchsten Orts hätten im vergangenen Jahr in Eingang des Feldzugs mit Hülff der auswärtigen Alliirten zwey Arméen im Reich zu formiren verhofft, als sich aber die Conjuncturen verändert, auch nicht alle aus dem Reich erwartete Trouppen erschienen, so hätten Sie auf Ersuchen gemeldter Dero Hohen Alliirten einen Theil Dero Völcker desto unbedencklicher nach denen Niederlanden marchiren lassen, indem Sie wahrgenommen, daß die am Obern-Rhein versammlete Miliz mit der Ihrigen allein etwas nachdrücklichs vorzunehmen, zu schwach und auser Stand, ohne dieselbe aber, unter den vernünfftigen, vorsichtig und tapffern Commando Einganzs höchsterwehnt Ihro Churfürstliche Durchlauchtigkeit zu Braunschweig-Lüneburg, das Reich von einem feindlichen Uberfall zu bedecken und zu schirmen annoch zulänglich und starck genug gewesen, sonsten Ihro Kayserliche Majestät die Offensiv-Operationes, als dem Reich am nützlichsten allen andern vorgezogen haben würden; Eben also aber, und weil noch ungewiß, was für Trouppen am Obern-Rhein zusammen zu bringen seyn, insonderheit aber auch, weiln allen einlauffenden Kundschafften nach, der Feind fast an allen Orthen seine Macht nach denen Niederlanden wende, und desbalben die Alliirte nöthig finden, daß um den in nechster Campagne erhaltenen Vortheil nicht wieder zu verlieren, sondern weiter fortsetzen zu können, die disseitige Kriegs-Heer allda vielmehr zu verstärcken, als zu schwächen seyn, liessen Ihro Kayserliche Majestät nicht allein ermeldte dero Trouppen selbiger Orten noch zur Zeit verbleiben, sondern auch neben noch zweyen aus Italien zurück kommenden Regimentern, eines aus dem Reich dahin gehen; Gleichwie Sie aber dieses letztere mit so vielen Fuß-Volck wiederum ersetzen, auch würcklich zwey neue Regimenter anwerben liessen, und dabeneben resolvirt und befohlen hätten, daß nicht allein ermeldte aus Italien im Anzug begriffene Regimenter, im Fall bey ihrer Annäherung gegen den Rhein sich der Orten einige Gefahr äusern solte, alsdann allda verl leiben, und selbige abwenden helffen, sondern auch, da es wieder Verhoffen noch seyn möchte, des Herrn Printzens von Savoyen Hochfürstlichen Durchlauchtigkeit, mit allen unter Dero Commando stehenden, theils Dero eigenen Kayserlichen, theils in Ihro Kayserlichen Majestät Sold übernommenen Trouppen denen exponirten Ständen ohne Verzug zu Hülff eilen solte; Also würden Sie auch, wann sonsten die obere Armada von denen Ständen des Reichs also verstärckt würde, daß Sie mit denen Ihrigen etwas hauptsächliches unternehmen und ausführen könte, solches mit noch mehrern Dero Trouppen aus Niederland angehen und befördern helffen; Unterdessen wolte gleichwohl die unvermeidliche Nothwendigkeit erheischen, daß gemeldte Armada am Obern-Rhein wenigsten in dem Stand, worinnen sie sich im vorigen Sommer befunden, wiederum hergestellet, und zu dem Ende sowohl die Würtenberg- und Fränckische Supernumerair-Regimenter, samt denen Brandenburg-Onolzbachischen Auxiliar-Trouppen beybehalten, als auch an statt der zurück gangenen Preußisch- und Wolfenbüttelischen Regimenter andere wiederum erhandelt werden.

Und weiln sowohl zu solchen, als zu andern nö-

thig

thigen Kriegs-Ausgaben ein neuer Fundus nöthig, als zweifelten Ihro Kayserliche Majestät nicht, Churfürsten, Fürsten und Stände würden hierzu abermahlen einen proportionirten Beytrag, von etwan einer Million Thaler zu verwilligen keinen Anstand nehmen, wovon Ihre Kayserliche Majestät sich dann eben so wenig als im vorigen Jahr aussagen wolten.

Nachdemmahlen aber auch einmahl nicht zu verantworten wäre, daß dergleichen Last nur auf etliche Stände fallen, andere aber sich dessen entschütten, oder in Abtrag Ihres Antheils allzulang saumselig verbleiben solten; So verlangten Ihro Kayserliche Majestät, auch der Churr- Fürsten und Ständen Gedancken allergnädigst zu vernehmen, wie solche zurückhaltige gleichwohln zu zeitlicher Præstirung Ihrer Schuldigkeit, sowohl was das gegenwärtige und künfftige, als das verflossene belangte, zu bewegen und zu vermögen seyn möchten; Uber welches alles, gleichwie derselben Meynung ehist erwarten, also ersuchten Sie auch dieselbe samt und sonders allergnädigst, daß ein ieder nechstens bey dem versammleten Reich deutlich erklähren wolte, was Er an Volck bey der Reichs-Armée gegen End Aprilis zu stellen Vorhabens seye, damit alsdann von Reichs-wegen denen Hohen Alliirten auf Ihr Zuschreiben nicht nur mit Worten, sondern auch mit der That gezeiget werden könne, was das Reich zu seinen und Ihren Besten in befürstehenden Feldzug zu thun entschlossen,

Dieses ist dasjenige, so offt allerhöchst-ernannt Ihro Kayserliche Majestät dero geheimen Conferenz-Rath und höchst-ansehnlichen Kayserlichen bevollmächtigten Principal-Commissario, dem Hochwürdigsten, Hochgebohrnen Fürsten und Herrn, Herrn Johann Philippen, der Heiligen Röm. Kirchen titulo Sancti Sylvestri Priestern, Cardinaln von Lamberg, Bischoffen und des Heiligen Römischen Reichs Fürsten zu Passau etc. der Churfürsten, Fürsten und Ständen des Reichs anwesenden fürtrefflichen Räthen, Botschafften und Gesandten anzudeuten, allergnädigst aufgetragen, und Seine Hochfürstliche Eminenz deme die allerunterthänigste Folge hiemit leisten wollen, denenselben zugleich mit freundlich-geneigt- und gnädigen Willen wohl beygethan verbleibende.

Signatum Regenspurg, den
20. Martii, 1709.

(L. S.)

Johann Philipp, Cardinal von Lamberg, Bischoff und Fürst zu Passau etc.

CCCCXXXVI.

Conclusum trium Collegiorum S. Romani Imperii über vorherstehendes Kayserliches Commissions-Decret, de Dato 7. Junii 1709.

Dictatum Ratisbonæ die 12. Junii
1709.
per Moguntinum.

Als man in allen dreyen Reichs-Collegiis sowohl die Chur-Braunschweigische am 28. Novembris und der Herren General-Staaten am 19. Decembris des 1708. auch am 24. Martii und 27. May dieses lauffenden Jahrs dictirte Schreiben, als das am 25. ejusdem Mensis & Anni per Dictaturam publicam Churfürsten, Fürsten und Ständen des Reichs communicirte Kayserliche Commissions-Decret neben verschiedenen von Chur-Maintz und andern Ständen beschehenen Repræsentationen durch ordentlichen Vortrag in behörige Deliberation und daraus vorgestellet, was gestalten Ihre Kayserliche Majestät nach dero unermüdeten allerhöchsten preiß-würdigsten Eiffer und väterlicher Vorsorge dem gesammten Reich zum Besten dafür gehalten, und Ihres allerhöchsten Orts für nöthig befunden, daß zu Beobachtung der verschiedentlich errichteten Reichs-Schlüssen und Verordnungen man mit gnugsamen Kräfften dem declarirten Reichs-Feind Widerstand thun, das vom Feind verlohrne recuperiren, zu solchem Ende in denen Reichs-Oneribus gleiche Bürde tragen, und kein Stand für dem andern sich davon eximiren, bevorab solte man die erfochtene grosse Vortheile nicht verliehren, sondern weiter fortzusetzen sich bemühen, und deswegen das Kriegs-Heer mehr verstärcken, als schwächen, wenigst daß das vorige Campagne am Obern-Rhein gewesene Mannschaffts-Quantum wieder mit allen Requisitis dahin gestellt, und zu solchem Absehen die Würtenbergische und Fränckische Supernumerair-Regimenter samt denen Brandenburg-Onolzbachischen beybehalten, und an statt der zurück gangenen Preußisch- und Wolffenbüttelischen Regimenter andere wieder erhandelt werden möchten, auch daß zu diesem Zweck und andern Kriegs-Ausgaben ein neuer Geld-Fundus von etwa einer Million Reichs-Thaler ohne Anstand verwilliget, und mit denen Rückständen von denen für Philippsburg verwilligten sechs Römer-Monathen, dann Anno 1707. zur Operations-Casse beliebten drey mahl hundert tausend Gulden und Anno 1708. zur Campagne resolvirten Millionen Reichs-Thaler bezahlt, wie aber solche von denen moroſis Statibus beygebracht werden könten, ein modus exequendi Ihro Kayserlichen Majestät allerunterthänigst vorgeschla-

geschlagen, und ein ieder Crayß und Stand deutlich nechstens erklähren möchte, was Er an Volck bey der Reichs-Armée medio Aprilis stellen würde, und dieses in der That und nicht mit Worten, damit auch denen Hohen Alliirten gezeiget werde, was das Reich zu seinem und ihren Besten in angehendem Feldzug zu thun entschlossen sey.

So ist nach reiffer dieser Sachen Uberlegung dafür gehalten und geschlossen worden, daß Ihro Römische Kayserliche Majestät forderist für dero unermüdete allerhöchste Vorsorge für das werthe teutsche Vaterland zu der gemeinen Sache Besten der schuldigst allerunterthänigste Danck (wie hiemit beschiehet) zu erstatten.

Und gleichwie alle Churfürsten, Fürsten und Stände sich Anno 1702. den 17. Novembris durch einen von Kayserlicher Majestät ratificirten Reichs-Schluß zu einem zulänglichen Mannschaffts-Quanto zu Führung dieses gegenwärtigen Kriegs verbindlich gemacht, dasselbe auch in alle Reichs-Crayße repartirt und beliebet, daß solches nach Ihrer Kayserlichen Majestät und des Reichs hoher Generalität Commando an Ort und Ende inn- und ausser dem Reich, wo es vonnöthen, marchiren könten und solten, und die entlegenere denen exponirten Crayßen auf eigene Kosten unentgeltlich assistiren, und gesammter Hand die Feinde bekriegen, und das verlohrne recuperiren, auch keine Entlegentheit oder sonsten einen oder andern Stand von seiner Obliegenheit entschuldigen solte, in dem von Seiner Kayserlichen Majestät ratificirten Reichs-Schluß vom 11. Martii 1704. aber ferner ausführlich beschlossen, und von Kayserlicher Majestät denen Ständen des Reichs kund gemacht worden, wie es mit Verpflegung der Reichs-Völcker, deren Commando, March, mutueller Hülff, Proviant, Magazin, Ammunition, Stück, Qvartier, Beyfuhr der Requisiten, der Reichs-Crayß-Trouppen Anweisung an die hohe Reichs-Generalität, deren Verpflichtung, Musterung, Ersetzung der von ein oder anderem Reichs-Crayße für andern mehr anwendenden Unkosten und Schäden, auch Beytrag der benöthigten Gelder, Anschaffung der Schiff-Brücken, und sonsten etc. zu halten; Und abermahl in denen ratificirten nachgefolgten und vorigen andern Reichs-Schlüssen sechs Römer-Monath für Philippsburg und zur Operations-Casse drey mahl hundert tausend Gulden beliebt, in denen von Kayserlicher Majestät bestätigten Reichs-Schlüssen vom 17. Februarii und vom 25. Maij 1708. aber höchst verbindlich ferner beschlossen worden, daß die Mannschafft an den Obern-Rhein und keinen andern Orth, unter Ihrer Churfürstlichen Durchlauchtigkeit zu Braunschweig Commando ad loca operationum, welche Sie benennen würden, gestellt, und die unter Subsidien oder auch sonst anderwerts stehende Mannschafft für kein Reichs-Contingent denen Ständen des Reichs passirt, die Rückstände an Mannschafft und andern Kriegs-Requisitis und Præstandis auch die damahls in vier Wochen zu zahlen auferlegte Geld-Retardaten (worunter die Anno 1708. beliebte Million Reichs-Thaler mit verstanden) so ein oder anderer Reichs-Stand den gantzen hindurch zu leisten und zu zahlen schuldig, und entweder gar nicht, oder nicht völlig entrichtet oder præstiret, davon nicht loß gegeben oder entlediget, sondern all solcher Rückstand von Reichs-wegen dergestalt vorbehalten worden, daß solcher sowohl ietzt durante bello, als hiernechst nach er folgtem Frieden gelegenheitlich dem Reich zum Besten eingetrieben werden solle, auch dahin angetragen worden, daß die Crayß-Täge im Ober- und Nieder-Sächsischen Crayß auf der Stände Verlangen wieder gehalten werden möchten; also hätte es bey allem deme, was damahls schon in entrichteten von Kayserlicher Majestät allergnädigst ratificirten Reichs-Schlüssen enthalten, sein unveränderliches Verbleiben, allermassen dann solche auch in allen ihren Punctis & Clausulis anhero wiederhohlet, und im geringsten darinn nichts denenselben modo quocunque derogirt werden solte.

Es zweifelt auch die gesammte Reichs-Versammlung nicht, wann Churfürsten, Fürsten und Stände denen darinn enthaltenen, auch von Kayserlicher Majestät und denen Hohen Alliirten, wie weniger nicht von Ihrer Churfürstlichen Gnaden zu Maynz und mehr andern Ständen gethanen öfftern Erinnerungen Platz geben, und die Ihnen gebührende Reichs-Præstationes in Zeiten an Mannschafft, Geld, Stück, Ammunition und sonsten leisteten, es würde unitis viribus & auxiliis dem Feind aller Orthen mit rechtem Ernst gnugsam begegnet, und gröſſer Abbruch gethan, die avulsa ab Imperio auch leicht recuperiret werden können, worzu die Liebe des Vaterlandes und die von allen Orthen hervor scheinende Gefahr, um alle exponirte Reichs-Crayße und darinn gelegene treue Stände mit zu erretten, die entlegenere mächtigere Stände von selbsten aufmuntern und bewegen würde, welche, wann sie gleich denen exponirten ihre Reichs-Contingentia an Mannschafft an den Obern-Rhein marchiren und mit operiren liessen, so würde es anderer Trouppen nicht vonnöthen haben, wie sie denn hierzu durch die obangeführte und diesen errichteten neuen Reichs-Schluß verbunden blieben und ferner gehalten zu seyn geachtet werden, ihre

ihre Contingentia in completen völligen muster-mäßigen Stand ad loca operationum an den Obern-Rhein unter Ihrer Churfürstlichen Durchlauchtigkeit zu Braunschweig Commando und Ordre ohne Zeit-Verlust alsbalden zu stellen, und nach dem Reichs-March-Reglement dahin um so stärcker anmarchiren, und auf ihre Kosten mit operiren zu lassen, als der Feldzug bereits aller Orthen seinen Anfang nehmen solte.

Es ist auch beschlossen, daß die rückständige beliebte Geld-Contingentia von allen Ständen des Reichs ohne Unterscheid und Vorzug sub pœna executionis, nach völligem Innhalt der obangeführten letztern beyden von Kayserlicher Majestät ratificirten Reichs-Schlüssen, zu Bestreitung der Operations-Unkosten und Auslagen nach des Heiligen Römischen Reichs Stadt Franckfurth erleget, oder sonsten in andere rechtmäßige Wege erweißlich præstirt werden sollen; Was aber eine neue Geld-Anlage betrifft, da ist man zwar Churfürstlichen Theils der Meynung gewesen, daß die von Ihrer Kayserlichen Majestät, wie auch Chur-Braunschweig vorgeschlagene Million Reichs-Thaler entweder gantz, oder doch wenigst eins weils pro tertia parte von Reichs-wegen zu bewilligen seye; Fürstlichen und Reichs-Städtischen Theils aber hat man sich nicht ehender darzu verstehen wollen, es seye dann zuforderst dasjenige, was vermög der von der Reichs-Stadt Franckfurth eingeschickter Designation an denen ehemahls verwilligten sechs Römer-Monathen für Philippsburg denen drey mahl hundert tausend Gulden und der in letzt vorigem Jahr verglichenen Million Reichs-Thaler zur Kriegs-Operations-Cassen hin und wieder noch ausständig, würcklich eingebracht, und mit solchem Gelde die vorseyende Kriegs-Operationes bestritten werden sollen. Wann dann diese Nachstände würcklich eingebracht wären, würde sich zeigen, ob noch eine fernere Bewilligung vonnöthen seye, welchen falls man darzu nicht unabgeneigt wäre, wann man vorhero genugsame Versicherung hätte, daß ein durchgehendes Werck daraus gemacht werden, und sich niemand davon eximiren wolte.

Ferner seynd zwar auch einige Vorschläge, wie die in Rückstand hafftende säumige Stände zu Befolgung obangezogener und anderer in materia belli ergangener, von Kayserlicher Majestät ratificirter Reichs-Schlüsse, vornehmlich zu Stellung ihrer Mannschaffts-Contingentien und Nachtragung der an oberwehnten vom Reich bewilligten Geld-Summen noch ausständiger Quoten vermöcht werden könten, ins Mittel gebracht worden; Weiln aber noch zur Zeit nichts schließliches darinnen gemacht, oder concludirt; so würde demnechst allererst an Ihre Kayserliche Majestät deswegen das mehrere allerunterthänigst gebracht werden; Und obschon man der Zuversicht lebte, es würden alle Churfürsten, Fürsten und Stände des Reichs ihre Contingentia in allen Præstandis ohne Unterscheid noch in Zeiten an den Obern-Rhein zu denen von Seiner Churfürstlichen Durchlauchtigkeit zu Braunschweig benennenden locis operationum anmarchiren und stellen, auch die rückständige, und etwa noch ferners vom gesammten Reich bewilligende Gelder in Zeiten zahlen lassen, damit man bey anscheinenden Friedens-Conjuncturen noch in bevorstehender von GOtt hoffender glücklichen Campagne den Feind zum beständigen reputirlichen Frieden bezwingen, und ein guten Theil des vom Reich vor Zeiten verlohrnen zu dessen künfftiger mehrer Sicherheit recuperirten, und bey bevorstehenden Friedens-Handlungen das Seinige zu des Reichs Wohlfarth und Ehre, dann zu billiger ohne dem Reichs-Schluß auch Allianz-mäßiger Indemnisation der durch diesen Krieg hin und wieder erlittenen höchst-empfindlich besonders grossen Schaden rechtschaffen mitsprechen könne; Weil aber hiebey die Kayserliche allerhöchste Authorität bey denen Ständen zu interponiren, das beste effectuiren würde; Als wäre obiges alles an allerhöchst-gedachte Seine Kayserliche Majestät in geziemenden Respect zu bringen, und dieselbe, (wie hiemit beschiehet) allerunterthänigst zu ersuchen, Sie allermildest geruhen möchten an die Reichs-Crayße in genere, und die darinn, sonderlich im Ober- und Nieder-Sächsischen Crayße gesessene mächtigere Status ernstliche und nachdrückliche Excitatoria zu Præstirung eines ieden Schuldigkeit, nach Innhalt obangeführter Reichs-Schlüssen unverzüglich ergehen zu lassen, dabey anzuführen, daß Sie sich nicht zu Schulden und Verantwortung kommen lassen möchten, daß durch dessen fernere Unterlassung dem Reich, oder wenigst denen exponirten Reichs-Crayßen ein unglücklicher Streich vom Feind, und zwarn noch zu End dieses Krieges zugefügt werde. Und wären nunmehr die Chur-Braunschweigische und der Herren General-Staaten obangezogene Schreiben hiernach zu beantworten.

Signatum Regenspurg, den
7. Junii, 1709.

(L. S.)

Churfürstliche Maynzische Cantzley.

CCCCXXXVII.

Kayserliches Commissions-Ratifications-Decret über vorherstehendes Reichs-Conclusum, de Dato 18. Julii 1709.

Dictatum Ratisbonæ, die 18. Julii,
1709.
per Moguntinum.

DJe Römische Kayserliche Majestät, Unser allergnädigster Herr, haben aus dem unterm 7ten nechst verwichenen Monats datirten, und Ihro gehorsamst eingeschickten Concluso der dreyen Reichs-Collegien mit mehrern allergnädigst verstanden, was Churfürsten, Fürsten und Stände auf das jüngst an die Reichs-Versammlung wegen zeitlich-completer Stellung der Reichs-Contingentien, Einbringung der rückständigen Geld-Præstation, auch Vorschlagung eines dahin gegen die Saumselige zulänglichen modi Exequendi, und Bewilligung eines neuen Geld-Beytrags erlassene Kayserliche Commissions-Decret, wie auch auf die von Ihrer Churfürstlichen Gnaden zu Maynz, auch Churfürstlichen Durchlauchtigkeit zu Braunschweig und andern Ständen des Reichs mit lob-würdigem Eyffer und Liebe zu dem nothleydenden Vaterland beschehene Vorstellungen geschlossen, und an Sie in Unterthänigkeit gutachtlich gebracht haben.

Ihre Kayserliche Majestät seynd mit demselben einig, und thun hiemit allergnädigst bestätigen, daß, gleichwie es bey denen vorigen Reichs-Schlüssen, Krafft deren ein ieder Stand seine Mannschafft an denen von Ihrer Churfürstlichen Durchlauchtigkeit zu Braunschweig-Lüneburg vermög des aufgetragenen Commando benannten Orten, nicht aber ohne vorhero zwischen des Reichs und der Alliirten Generalität gepflogenem Concert anderswo zu stellen hat, auch die Unter-Subsidien, oder sonst hergebende Mannschafft, für kein Reichs-Contingent zu passiren, noch dasjenige, was ein oder anderer Stand an Volck, Geld oder anderen Requisiten annoch rückständig loßzugeben, sondern dem Reich vorzubehalten, und sowohl hiernechst nach erfolgten Frieden, als ietzt durante bello beyzutreiben, nicht weniger die Crayß-Täge im Ober- und Nieder-Sächsischen Crayße, auf der Stände Verlangen wieder zu halten seyn, sein unveränderliches Verbleiben hat, also auch Krafft dieses neuen Reichs-Schlusses, alle und iede Stände ohne Unterscheid nicht nur Ihre schuldige Mannschafft in completen Muster-mäßigen Stand mit denen vom Reich gut befundenen Requisitis ad loca Operationum unter mehr höchst-ernannter Ihrer Churfürstlichen Durchlauchlauchtigkeit zu Braunschweig-Lüneburg Commando, falls zwischen Ihro und der Alliirten Generalität nicht ein anders abgeredet worden, ohne Zeit-Verlust zustellen, sondern auch die rückständige Geld-Anlage förderſamst nach des Heiligen Reichs Stadt Franckfurth sub pœna Executionis zu erlegen, oder sonsten in andere rechtmäßige Wege erweißlich zu præstiren haben.

Ihre Kayserliche Majestät werden auch zu solchem Ende, unterthänigst eingerathener Massen, Ihre Authorität zu interponiren, und nicht nur an die Reichs-Crayße in genere, sondern auch an die darinnen, sonderlich in denen Ober- und Nieder-Sächsischen Crayßen gesessene mächtigere Status fernerweitige Excitatoria ergehen zu lassen, unermanglen; Nachdemmahlen es aber biß anhero daran nicht gefehlet, theils Stände auch sich mit deme, daß keine Crayß-Täge gehalten werden, zu entschuldigen fortfahren, ungeachtet, vermöge voriger Reichs-Schlüsse solches keinen von seiner Schuldigkeit befreyen, und die Hülffe, welche von dergleichen Crayß-Convente herfliessen solle, dieses Jahr dem Reich wenig zu statten kommen kan, so wird gleichwohln von Reichswegen auf einen zulänglichen Modum, wie denen Reichs-Schlüssen, nach denen ietzigen Umständen, die behörige Krafft und Nachdruck gegeben werden könne, ferner zu gedencken, und Ihrer Kayserlichen Majestät lieb seyn, wann Ihro des Reichs Churfürsten, Fürsten und Stände zugleich gutachtlich an Hand geben, wie die Schwerigkeiten, wordurch die Crayß-Versammlungen in gedachten Ober- und Nieder-Sächsischen Crayßen biß hieher gehindert worden, gehoben, und die Circular-Deliberationes, dem alten Herkommen gemäß, allda wiederum in ordentlichen Gang gebracht werden mögen.

Was übrigens die vorgeschlagene abermahlige Bewilligung einer Million Thaler angehet, müssen Kayserliche Majestät, in Betrachtung der Nothwendigkeit und gegenwärtiger Conjuncturen, da ohnmöglich ohne Geld entweder mehrere Mannschafft erhandelt, oder auch mit derjenigen, welche vorhanden, die geringste Operation vorgenommen werden kan, des Churfürstlichen Collegii Meynung beyfallen, und dieselbe dahin allergnädigst approbiren, daß wenigstens zum Anfang ein Drittel von der vorgeschlagenen Million Thaler zu denen andringlichsten Nothdurfften und Ausgaben von allen und ieden Ständen, womit es nach der Anleitung voriger Reichs-Schlüsse zu halten, ohne Unterscheid beygetragen werde.

Und obschon Fürstlich- und Städtischer Seiten nicht unbillig verlanget wird, daß dasjenige, so vermög der von der Stadt Franckfurth eingeschickten Designation an denen bißhero verwilligten Geld-Anlagen hin und wieder rückständig ist, vorhero würcklich eingebracht, und aus denen Reichs-Verwilligungen nicht ein lauterer Wort-Wechsel, sondern ein durchgehendes Werck gemachet werde. Gleichwie dannoch in vorigen Reichs-Schlüssen heilsamlich vorgesehen, daß wegen eines oder andern Saumseligkeit oder Verzugs die übrige getreue Stände der gemeinen Noth sich nicht entziehen sollen, zudeme auch gegen die säumige ratione præteriti die Execution so gar nach dem Frieden vorbehalten;

Also versehen sich Ihre Kayserliche Majestät zu allen und ieden das Vaterland liebenden Ständen gnädigst, daß sie in Beherzigung desselben Ehr und Noth zu obgedachtem Drittel pro rata eins weils zu concurriren, sich um so minder weigern werden, als auch zu denen mächtigern Chur-Fürsten und Ständen das gewisse Vertrauen gestellet wird, daß Sie dem Verflossenen das Schuldige unverzüglich Gnügen thun, nicht weniger auch sich der ietzo verwilligenden höchst-nöthigen Anlage nicht entschütten, noch durch ein schädliches Exempel das daraus dem gemeinen Wesen entstehende Nachtheil Ihnen zu schwerer Verantwortung und Schulden kommen lassen, sondern vielmehr, mittelst Ihrer Willfährigkeit die andere zur rühmlichen Nachfolge aufmuntern, und also die Reichs-Armada in den Stand setzen helffen werden, damit die vom Reich nach und nach abgerissene Stücke mehrentheils durch die Waffen recuperiret, und das übrige hernach bey denen Friedens-Tractaten desto leichter wieder herbey gebracht werden möge, allermassen dann auch Ihre Kayserliche Majestät wegen Böhmen und Ihres Oesterreichischen Crayßes dero voriges Erbiethen nochmahlen wiederhohlen, und dasjenige, so auf Sie ietztgedachter Länder halber kommen wird, getreulich beyzutragen, sich willig und bereit erklähren.

Solches haben offt allerhöchst-ermeldter der Römisch-Kayserlichen Majestät würcklich-geheimer Rath, und zu allhiesiger allgemeiner Reichs-Versammlung gevollmächtigter Principal-Commissarius, der Hochwürdigste, Hochgebohrne Fürst und Herr, Herr Johann Philipp, der Heiligen Römischen Kirchen Titulo Sancti Sylvestri Priester, Cardinal von Lamberg, Bischoff und des Heiligen Römischen Reichs Fürst zu Passau etc. denen anwesenden der Churfürsten, Fürsten und Ständen des Reichs fürtrefflichen Räthen, Botschafften und Gesandten hiemit nicht verhalten wollen, nicht zweifelnd, dieselbe des werthesten Vaterlandes Beste und Noth in allem mit zu besorgen angelegentlichst eingedenck seyn werden. Und bleiben Ihre Hoch-Fürstliche Eminenz denenselben mit freundlich-geneigt- und gnädigem Willen iederzeit wol beygethan.

Signatum Regenspurg, den
18. Julii des 1709. Jahrs.

(L. S.)

Johann Philipp, Cardinal von Lamberg, Bischoff und Fürst zu Passau etc.

CCCCXXXVIII.

Kayserliches Commissions-Decret, betreffend die Herstellung der schuldigen Reichs-Contingentien, auch Aufbringung eines neuen Geld-Beytrags zur Reichs-Kriegs-Operations-Cassa, de Dat. 5. Septembris 1709.

Dictatum Ratisbonæ die 5. Septembris
1709.
per Moguntinum.

DJe Römische Kayserliche Majestät unser allergnädigster Herr haben aus dem bey allhiesiger Reichs-Versammlung in materia bellica bis anher und insonderheit nach unlängst vorbey gangenem, und darüber gehaltenen Protocollen unverhofft zu vernehmen gehabt, und sorgfältig überleget, welcher massen in puncto der Reichs-Kriegs-Casse und deren Versehung mit einer auf alle unversehene Kriegs-Fälle, auch nach gestallter Sache Operationes gnugsamen Provision an Geld über alle denselben so nachdrückliche und offt geschehene Reichsväterliche Ermahnungen gleichwohlen einige der höheren Ständen noch immerdar fortfahren, die Unterlassungen der Reichs-Versammlungen zu Ihrer Entschuldigung vorzuschützen, und hingegen die übrige sich zum Beytrag nicht anders, als wann auch jene solchen præstiren, bequemen wollen.

Gleichwie aber solches der Weg nicht, und zum allerwindesten in gegenwärtiger Situation der Kriegs- und Friedens-Geschäfften ist, dem periclitirenden Vaterlande seine schuldige Lieb und Treu zu erweisen, da die Noth, demselben zu helffen, auf das euserste anziehet, der listige Feind seine Friedens-Consilia mit allem Fleiß anderwerts relaxiret, nur um gegen das Reich bessere Conditiones, und in dasselbe den Weg und die Thür offen zu erhalten, um dessen Ruhe bey erst erscheinender Convenienz nach Willen wiederum zu stören, und der nechst-angelegenen

nen bißhero für das allgemeine Heyl so eiffrig und patriotisch bemüheten Ständen und Crayſen Freyheit zu unterdrucken, also dardurch dem Vaterland, es seye über kurtz oder lang, seinen fast von gantzen Seculis her geführten hartnäckigten Vorhaben nach in das Hertz zu dringen, sondern der Zustand ein gantz anders, und wo iemahln, allermeist anietzt, obgleich bey sich neigendem Feldzug, ja in dem Winter selbst solchen Ernst zu Fortsetzung der Waffen solche Bereitschafft und Real-Assistenz an Volck, Munition und Geld erfordert, damit, wann ja ein Fried mitten im glücklichen Lauff der Hohen Alliirten Waffen zu ergreiffen, solcher sub clypeo, und wie andern, also auch dem Reich reputirlich, und zu beständiger dessen Sicherung erkleckliche Conditiones erzwungen werden mögen.

Also haben Ihro Kayserliche Majestät aus treu-mildester vorsorglichen Meynung Churfürsten, Fürsten und Stände des Reichs nochmahln allergnädigst erinnern und ermahnen wollen, wenigst ietzo mit vollkommener unmangelbahrer Zusammensetzung und würcklicher Stellung Ihrer annoch schuldigen Contingentien, auch was weiters die hohe Noth erfordert, Ihre eigene und die allgemeine Ehre und Wohlfahrt zu besorgen, sich zu denenjenigen, welche durch oberwehnt-unerhebliche Entschuldigungen sich ihrer schuldigen Concursus zu entschütten vermeynen, versehen, Sie werden um so weniger darbey verharren wollen, als unverantwortlich wäre, dessenthalben dem Reich seine Schuldigkeit zu entziehen, oder dasselbe zu Grund gehen zu lassen, da Sie gleichwohln inzwischen die Beneficia und Commoda von Ihren Landen reichlich geniessen, zu denen übrigen aber das allergnädigste Vertrauen tragen, daß Sie wegen des einen oder andern Langsamkeit oder Weigerung, des Vaterlandes und Ihr eigenes Heyl und Sicherheit nicht werden vernachläßigen wollen.

Ihro Kayserliche Majestät wiederhohlen anbey nicht allein Ihr neuliches Erbiethen wegen des freywilligen Beytrags dero Landen, sondern haben auch dero Hof-Cammer gemessen anbefohlen, auf Abschlag des hoffentlich resolvirenden Quanti eine ansehnliche Summa in die Reichs-Casse abzuführen, und wollen sich mit dem übrigen eben so wohl zuzuhalten äuserst angelegen seyn lassen, wann andere Churfürsten, Fürsten und Stände sich gleichmäßig angreiffen, und Sie also sehen werden, daß dero Bemühungen und Ausgaben nicht umsonst seyen.

Mehr allerhöchst-ernannt Ihrer Kayserlichen Majestät geheimer Conferenz-Rath, und bey allhier versammleten Reich höchst-ansehnlichster Principal-Commissarius, der Hochwürdigste, Hochgebohrne Fürst und Herr, Herr Johann Philipp, der Heiligen Römischen Kirchen titulo Sancti Sylvestri Priester, Cardinal von Lamberg, Bischoff und des Heiligen Römischen Reichs Fürst zu Passau etc. haben der Churfürsten, Fürsten und Ständen des Reichs fürtrefflichen Räthen, Botschafften und Gesandten solches hiemit nicht verhalten, zugleich auch ein in gegenwärtigem Frangenti dem Vaterland so hoch angelegenes Werck zu wahrer Behertzigung auch inständig recommendiren wollen, denen Sie mit freundlich-geneigt- und gnädigen Willen wohl beygethan verbleiben.

Signatum Regenspurg, den
5. Septembr. 1709.

(L. S.)

Johann Philipp, Cardinal von Lamberg, Bischoff und Fürst zu Passau etc.

CCCCXXXIX.

Anderweites Kayserliches Commissions-Decret, einen neuen Geld-Beytrag zur Reichs-Kriegs-Operations-Casla betreffend, de Dat. 5. Octobr. 1709.

Dictatum Ratisbonæ, die 7. Octobris,
1709.
per Moguntinum.

Die Römische Kayserliche Majestät unser allergnädigster Kayser und Herr, lassen der Churfürsten, Fürsten und Ständen des Reichs zu Regenspurg versammleten vortrefflichen Räthen, Botschafften und Gesandten nicht verhalten, welcher massen Sie nach dero Reichsväterlichen hohen Sorgfalt für das gemeine Reichs-Wesen jüngsthin durch dero Ministros im Haag hoher Alliirter Orthen die ietzt verstrende grosse Angelegenheit des Vaterlandes in Puncto einer zulänglichen und sichern Barriere desselben am Obern-Rhein noch verschiedener dabey vor andern interessirten Crayßen auch dem allgemeinen Verlangen antragen, und nachdrücklich recommendiren lassen; Es wäre aber darauf anders nichts in Antwort erfolget, als daß ermeldte Ministri ungescheuet gefraget worden, wie man denen Hohen Alliirten Potenzien, welche alle Jahr zu denen Operationen und Feld-Nothwendigkeiten so viele Millionen beytragen müssen, zumuthen könte, sothaner Conditionen und Reichs-Barriere halber den Krieg länger fortzuführen, und derentwegen sich in noch viele Millionen Schulden zu setzen, da man von Seiten des in so vielen mächtigen Ständen bestehenden grossen Reichs sich wegen eines jährlichen Beytrags von etlich hundert tausend Gulden zur Operations-Casse, ohne welche doch die Völcker wenig nutzen könten, nicht vergleichen wolte? Allermassen nun bey dermahliger Bewandnüß der Reichs-Consultationen mit Bestand wenig darauf zu repliciren, und Ihre Kayserliche Majestät gleichwohln bedencken, wie verächtlich nicht allein für der gegenwärtigen und künfftigen Welt dergleichen unter fremden Nationen von dem Reich nicht ohne Ursach geschöpffte Meynung deroselben falle, sondern auch was für ein unwiederbringlicher Schade in dermahligen Conjuncturen, da der Krieg sich neigen, und auf den verstehenden Friedens-Tractaten über die künfftige beständige Ruhe und Sicher- oder Unsicherheit und immerwährende Unruhe der Reichs-Länder gleichsam peremtorie gesprochen werden solle, dem allgemeinen Wesen und Heyl aus fernerm Aufzug der so höchstnöthigen Kriegs-Operationen Mittel obhange;

Als haben Ihre Kayserliche Majestät gesammte Stände des Reichs hiemit nochmalen allergnädigst auch ernstlich erinnern lassen, über eine so unumgängliche Nothwendigkeit dermahleinst den so offt und nach den 5. Septembris jüngsthin so hoch recommendirten Verwilligungs-Schluß auf ein zulängliches Quantum, und cum effectu zu machen.

Ihre Kayserliche Majestät haben auch anbey nicht bergen wollen, daß Sie in Abschlag dero bey künfftigem solchem Schluß Sie betreffenden Quotæ immittelst funfftzig tausend Gulden zu Behuff der Erfordernüssen am Obern-Rhein dahin übermachen lassen, sich ungezweifelt versehend, diejenige, denen des Vaterlandes Wohlfahrt angelegen, werden gleichmäßige Willfährigkeit zu zeigen, um so viel weniger anstehen, als denen von vorigen Verwilligungen her noch fürwährend-restirenden die Anforderungen vorbehalten, und zu anderen Zeiten einzubringen sich Weg und Gelegenheit schon ergeben würden.

Solche mehr allerhöchst-ernannt Ihre Kayserliche Majestät allergnädigst-eyferigst-tragende Sorgfalt, Meynung und Erinnerung hat deroselben geheimer Conferenz-Rath, und beym allgemeinen Reichs-Convent bevollmächtigter Principal-Commissarius, der Hochwürdigste, Hochgebohrne Fürst und Herr, Herr Johann Philipp, der Heiligen Römischen Kirchen Titulo Sancti Sylvestri Priester, Cardinal von Lamberg, Bischoff und des Heiligen Römischen Reichs Fürst zu Passau, etc. Eingangs besagten der Churfürsten, Fürsten und Ständen des Reichs allda versammleten Räthen, Botschafften und Gesandten, hiemit nicht verhalten sollen. Und bleiben Seine Hochfürstliche Eminenz denenselben mit freundlich-geneigt- und gnädigen Willen iederzeit wohl beygethan.

Signatum Passau, den 5.
Octobris des 1709ten
Jahrs.

(L. S.)

Johann Philipp, Cardinal von Lamberg, Bischoff und Fürst zu Passau, etc.

CCCCXL.

Conclusum commune beeder höheren Reichs-Collegiorum über vorherstehende Kayserliche Commissions-Decreta, Dictat. 21. Maji 1710.

Dictatum Ratisbonæ, die 21. Maji
1710.
per Moguntinum.

Als man in beeden höhern Reichs-Collegiis die am 5. Septembris, 7. Octobris des 1709. Jahrs, dann am 24. Februarii dieses Jahrs per publicam Dictaturam communicirte Kayserliche Commissions-Decreta, wie auch Ihre Churfürstliche Gnaden zu Maynz und Churfürstliche Durchlauchtigkeit zu Braunschweig, der Hohen Alliirten und General Gronsfeld am respective 21. Augusti, 11. Octobris 28. und 29ten Decembris obbesagtem 1709. auch 25. Januarii und 5ten Februarii dieses lauffenden Jahres, gleichfalls dictirten Schreiben, Excitatoria und ad Protocollum gegebene öffters Vorstellung, die bessere Verfassung am Obern-Rhein, durch Herstellung der aller Churfürsten, Fürsten und Ständen schuldige Mannschaffts-Contingentia, auch Ammunition, Stück, Artillerie, nöthige Magazin zu der Reichs-Armée daselbst zur offensiv-Operation nicht weniger die bewilligte rückständige sechs Römer-Monat zu Philippsburg zur Operations-Cassen beliebten drey mahl hundert tausend Gulden und alten Millionen Reichs-Thaler, und wie gedachte Gelder mit Effect ohne Unterscheid und Ausrede der Ständen einzubringen, dann die Schwerigkeiten im Ober- und Nieder-Sächsischen Crayß gehoben, die Crayß-Stände convociret, und die Circular-Deliberationes in alten Gang wieder gebracht werden möchten, betreffend, durch offentlichen Vortrag und behörige Berathschlagung gestellet, und dabey vielfältig vorkommen und erinnert, was gestalten bereits in Anno 1702. 1703. 1704. und

so fort

so fort alle Jahr biß hieher einige, von Kayserlicher Majestät allergnädigst ratificirte Reichs-Schlüß errichtet, und deren Innhalt in die Crayße durch öffters Kayserliche Excitatoria publicirt, auch durch Kayserliche und andere Chur- und Crayß-Gesandschafften an die Crayß und Höfe in mündlichen Vorstellungen, und der Hohen Alliirten, gleichfalls der exponirten Crayßen, sorgfältige Erinnerungen angelegentlich solches alles wiederholet, und um Hülffe und Rettung in denen äusserſten Gefahren zu Lieb des Vaterlandes, der gemeinen Sach, Beybehaltung der Hohen Alliirten Macht und Beystand zur Rechten des Römischen Reichs Sicherheit, Fried- und erlangenden Ruhestand immerhin angesucht, auch vielfältig die Reichs-Schlüß erneuret und beliebt worden, was das Reich an Mannschafft zu Roß und Fuß stellen, solches in die Crayß repartirt, wie die Crayße solches Quantum generale in denen Crayßen unter sich selbsten subrepartiren, und wie ein ieder Crayß und Stand sein Contingent zu Roß und Fuß, mit Brod, Fourage, Sold, Montur, Fuhrwerck, auch in denen Winter-March- Stand- und refreichir- Qvartieren, aus eigenen Mitteln ohnentgeltlich zu unterhalten, deßwegen nöthige Magazin in Zeiten, ohne der betrettender Stänt und deren Unterthanen Unkosten und Schaden, angeschafft, wie solche zusammen führende Reichs- und Crayß-Trouppen, und deren Ober- und andere Officirs sich in denen Marchen und Qvartiren verhalten, wie sie die mutuelle Hülff untereinander leisten, Ihre Kriegs-Rath- und das Ober-Commando mit der Generalität führen, zu der Kriegs-Operations-Cassen mit Zuziehung aller Crayß-Commissarien und Generalen, bey vorhabenden Operationen, nach genommenen Concert der Hohen Alliirten Generalität concurriren, ein Crayß dem andern das zu viel angewendete, nach beschehener Berechnung reſarciren, die Crayß-Stände convociren, die ordentliche Deliberationes wiederholen, und wie gegen die Morosos in ihren Præstationen denen Reichs-Satzungen nach executive verfahren, auch niemand seine Trouppen, als mit Einwilligung der commandirenden hohen Kayserlichen und Reichs-Generalität nach gepflogenem Concert mit denen Hohen Alliirten, avociren, und an keinen andern Ort, als an Obern-Rhein zu der Rheichs-Armée nach solchem Concert stellen, darunter oben die für Subsidien militirende Mannschafft nicht gerechnet, und für Reichs-Contingentia gezehlet, und solcher massen alle Chur-Fürsten und Stände ohnentgeltlich, zum Besten der gemeinen Sach, nach Innhalt so vieler Reichs-Schlüsse gegen die feindliche declarirte Cron Franckreich mit zusammen-gesetzten Kräfften, und Beystand der Hohen Alliirten militiren solten, bey welchen Umständen ein ieder Stand dann von selbsten gnugsam aus Lieb seines eigenen Vaterlandes, dessen Erhaltung und wieder Beybringung des verlohrnen, auch künfftig mehrern dessen Ruhestandes, und Abwendung grösseren Unheils wissen solten, was er zu den instehenden Feldzug auf so vielfältige Kayserliche und der Hohen Alliirten, auch exponirten Crayß wohlgemeinte Ermahnungen, in Mannschafft und andern Kriegs-Rüstungen zu præstiren, und an den Obern-Rhein zur Reichs-Armée zu stellen und anmarchiren zu lassen hätte, als ist nach der Sachen, und deren oben vorgekommenen Umständen der ietzigen Conjunctur und aller Orten erscheinender Feldzug der Feinden Contenance in Elsaß sowohl, als anderwärts machenden grossen Præparatorien, auch in denen Obern Reichs-Crayßen besorgender Invasion, reiffer Erwegung dafür gehalten und geschlossen worden, daß, nachdeme Kayserliche Majestät, und verschiedene Churfürsten und Fürsten sich schier erkläret, denen errichteten, vorherigen Reichs-Schlüssen gemäß zu leben, und Ihre Contingentia an Mannschafft und sonsten in allen andern Kriegs-Rüstungen an den Obern-Rhein, wie den gantzen Krieg hindurch, also auch diesen Feldzug ferner würcklich zu stellen, wie dann einige dahin bereits abmarchiret seyen, daß dieserwegen Ihre Kayserliche Majestät, und denenselben förderist für ihre preiß-würdigste Sorgfalt und Anerbiethen zu dancken, dieses aber anderen Mächtigen, von der Gefahr entlegenen Stände, so in diesem Krieg so viel nicht als die exponirte Stände gelitten, und worauff die Hohe Alliirte in Ihrem Schreiben beständig Ermahnung thun, zum Exempel und guter Nachfolge, zu des Publici Dienst vorzustellen, und dahero der Innhalt aller vormahligen von Kayserlicher Majestät allergenädigst ratificirten Reichs-Schlüssen anhero zu wiederhohlen, Krafft deren alle Reichs-Crayß, welche davon notorie sich im Stand noch befinden, etwas beytragen zu können, Ihr ihnen zurepartirtes hiebey nochmahl angeschlossenes Mannschaffts-Quantum, so fern selbiges durch Exemption, Moderation, oder kundbahre Impossibilität nicht geschwächet, oder deren Mannschafft nicht anderwärts, mittelst obgedachten Concerts schon gestellet worden, an den Obern-Rhein zu der Reichs-Armée zu stellen, dasselbe unter sich zu subrepartiren, und solches gedachten Reichs-Schlüssen gemäß, in allem und ieden zu unterhalten, auch alles dasjenige sonsten zu beobachten, was die Reichs-Schlüß speciales in allen Verfallenheiten in sich begreiffen, zu dem

dem Ende dann die Convocatio Circulorum, sonderlich in denen Ober- und Nieder-Sächsischen Crayßen, und deren ordentlichen Deliberationes ohnverweilt auch vonnöthen wären, und gleichwie nun die concertirende Operationen nicht zu hindern, auch die bewilligte meistentheils aber rückständige sechs Römer-Monat für Philippsburg, die drey mahl hundert tausend Gulden und alte Million Reichs-Thaler zur Kriegs-Operations-Cassen unverzüglich nacher Franckfurth zu erlegen und zu bezahlen, gegen die morose Stände aber der Reichs-Executions-Ordnung oder sonsten Crayß-üblichen Herkommen gemäß zu verfahren, iedoch, daß eine durchgehende Gleichheit von allen Ständen gehalten werde;

Also, wann zu des Publici Dienst Ihre Römische Kayserliche Majestät auch allerunterthänigst zu ersuchen, Sie allermildest geruhen wolten, ob moræ periculum bald möglichst an alle Reichs-Crayß nochmahlige geschärffte Excitatoria ergehen zu lassen, daß ein ieder Stand und Crayß, sonderlich die Crayß-Ausschreib-Aembter bey Vermeidung der Reichs-Constitutions-mäßigen Execution obiges alles genau und unverzüglich beobachten können und mögen, und also ein ieder sein Contingent an Mannschafft und allen andern Kriegs-Requisitis, auch Geld-Beytrag nach Innhalt der diesen Krieg errichteten Reichs-Schlüssen und Repartitionen, ohne Abgang würcklich und ohnverweilt ob moræ periculum, da der Feldzug bereits seinen Anfang nehmen soll und muß, anmarchiren, stellen, zahlen, præstiren, und dißfalls bey Kayserlicher Majestät, dem Reich und Hohen Alliirten weder ietzt, noch bey der Posterität sich ichtwas zu Schulden und Verantwortung kommen lassen sollen, wordurch dann das Römische Reich mit zusammen gesetzten Kräfften, auch in den Stand kommen wird, das vom Reich verlohrne, entweder mit denen Waffen, oder durch einen reputirlichen Frieden, worzu es so dann mit das seinige rechtschaffen zu sprechen, und der Hohen Alliirten promittirten Beystand zu versichern haben wird, zu recuperiren, und also bey den Friedens-Tractat dasjenige zur Barriere zu erlangen, wohin man in denen vormahligen Reichs-Schreiben, an die Hohe Alliirte angetragen hätte, welches alles von Reichs-wegen Kayserlicher Majestät zu allergnädigst verlangtem Gutachten vor- und anzubringen, und allerunterthänigst zu erstatten, dieselbe anbey auch von Reichs-wegen allerunterthänigst zu ersuchen, an seine Behörde die allergnädigste Befehl ergehen zu lassen, daß die Ihrer Seits anerbottene Mannschafft, Geld und sonsten an den Obern-Rhein würcklich bey gegenwärtiger Gefahr auch anmarchiren, und das übrige præstirt und beygetragen werde.

So viel aber die in Vorschlag gebrachte neue Million Reichs-Thaler, dessen Drittel oder endlich drey mahl hundert tausend Gulden zur Operations-Cassa betreffe, darüber solte gleichfalls Ihrer Kayserlichen Majestät das allergnädigst verlangte Reichs-Gutachten ehebaldigst allerunterthänigst erstattet werden.

Nota. Das Kayserliche Commissions-Decret de Dat. 1710. 22. Februarii so am 24. Ejusdem publice dictirt worden, worauff man sich in diesem Concluso beziehet, stehet oben in Part. gen. p. 762.

CCCCXLI.

Reichs-Städtisches Concluſum über vorherstehende Kayserliche Commissions Decreta, de Anno 1710.

Als die so wohl in vorigem als dem ietzt laufenden Jahr, respective verschiedene per Dictaturam Publicam, bekandt gemachte Kayserliche Commissions-Decreta, wie auch von andern hohen Orthen eingelangete, und ebenfalls dictirte Excitations-Schreiben und Vorstellungen auf eine bessere Verfaß- und Veranstaltung des heurigen Feldzugs zur Offensiv-Operation am Obern-Rhein, mittelst Herstellung der allseitigen Reichs- und Crayß-Contingentien an Mannschafft und anderen erforderlichen Kriegs-Zurüstungen, auch ohnentbehrlichen Geld-Beytrags allerseits abziehlend, bey den Reichs-Städtischen Collegio in behörige Propolition und Deliberation gebracht worden, hat man dafür gehalten und bellebt, daß der Sachen hohe Nothdurfft und Wichtigkeit allerdings erfordere, und von selbsten an die Hand gebe, nachdeme gleich Anfangs dieses declarirten Kriegs genommenen Concert und darauff ergangenen vielen Reichs-Schlüssen solch alles zu seinem baldigen Effect und Würcklichkeit zu bringen, und desto mehrere Beförderung der in denen Niederlanden gegen den Feind sich äuserenden glücklichen Progressen, von denen sämtlichen Reichs-Crayssen und Ständen ohne Unterscheid, (allein die durch Exemption, Moderation und kundbare Impossibilität ausser Stand gesetzten davon ausgenommen) dero ieden zukommen- und betreffendes, completes und mit allen Requisitis versehenes Mannschaffts-Quantum an den Obern-Rhein ohnverlängt herzustellen, und gleichwie man Reichs-Städtischer Seits, aus Liebe

Liebe zu dem Teutschen Vaterlande, auch zu Dienst und des gemeinen Besten, ohnerachtet der von andern Ständen Reichs-kündig ausgestandenen Kriegs-Fatalitäten und Ruinen diesen währenden Krieg hindurch, das eusserste an Volck und Geld, ja von Theils derselben mehr præstirt und gethan, als die eigenen Kräffte zugelassen, auch in solchem Eiffer diesen Feldzug, ferners möglich zu continuiren, erbiethig ist;

Also Ihro Kayserliche Majestät allerunterthänigst zu ersuchen, Sie allergenädigst geruhen möchten, diejenige so bißhero an Ihren Mannschaffts-Contingentien so wohl, als denen angelegten Operations-Geldern, viel ermangeln lassen, ernstlich zu excitiren, und solche Ausstände auf Reichs-Constitutions-mässige Weg beybringen zu lassen, und hierdurch mit göttlichen Beystand und der Hohen Alliirten Assistenz so wohl dem gesammten Reich, als auch einem ieden in diesem Krieg damnificirten Stand, insonderheit die billige Indemnisation und Barriere bey künfftig erfolgendem Friedens-Schluß von dem Feind verschafft und erzwungen werden möchte, da man übrigens, ratione des fernern Geld-Beytrags, wann solcher Punct künfftig in Proposition gestellt, und die verhoffende durchgehende Gleichheit damit gehalten werden solte, disseits sich nicht entziehen wird.

CCCCXLII.

Conclusum trium Collegiorum Sancti Romani Imperii über obstehende Kayserliche Commissions-Decreta, de Dato 19. Maji 1710.

Als man in allen dreyen Reichs-Collegiis die am 5. Septembris 7. Octobris des 1709. dann am 24. Februarii dieses Jahrs per publicam Dictaturam communicirte Kayserliche Commissions-Decreta, wie auch Ihrer Churfürstlichen Gnaden zu Maynz und Churfürstlichen Durchlauchtigkeit zu Braunschweig und Lüneburg der hohen Alliirten und General & sic per totum, ut in Concluso communi mutatis mutandis und daß die Worte: Wie hiemit beschiehet, locis congruis inseriret werden, ut & in fine.

Signatum Regenspurg, den 19. Maij, 1710.

(L. S.)

Churfürstliche Mayntzische Ca˙tzley.

CCCCXLIII.

Conclusum trium Collegiorum Sancti Romani Imperii die zur Operations-Cassa von Chur-Fürsten und Ständen des Reichs pro Anno 1710. zu bezahlende 300000. Gulden betreffend, de Dato 6. Junii 1710.

Dictatum Ratisbonæ, die 7. Junii, 1710.

per Moguntinum.

Auff die in allen dreyen Reichs-Collegiis beschehene Proposition des am 13. Maji jüngsthin dictirten Kayserl. Commissions-Decreti, und darauff vorgangene Berathschlagung, wie die Reichs-Kriegs-Operations-Cassa, mit einen nothdürfftigen Geld-Vorrath zu Bestreitung der im gegenwärtigem Feldzug vorfallender unentbehrlicher Kriegs-Ausgaben versehen werden möchte, ist dafür gehalten und nöthig befunden worden; Daß nachdem vor einiger Zeit ins Mittel gebrachten Vorschlag eines weils, und zum Anfang drey mahl hundert tausend Gulden vom gesammten Reich bewilliget, und an den Magistrat des Heiligen Reichs Stadt Franckfurth längstens in 6. Wochen von Zeit der erfolgenden Kayserlichen Ratification bezahlt werden sollen, iedoch unter nachfolgenden Conditionen und Bedingnissen;

Primo: Daß ein allgemeines durchgehendes gleiches Werck daraus gemacht werde, davon sich kein Stand des Reichs ausnehme oder eximire.

Secundo: Daß die Zahlung in obbestimmten Termin an baaren Gelde und auf einen Tag secundum ordinem Collegiorum, & Statuum Votantium geschehe.

Tertio: Daß gegen diejenige, so, nach Verfliessung solcher Zeit, und nachdeme die vorbeschriebene Ordnung Sie betroffen haben wird, dannoch mit ihren Quotis in Rückstand befunden werden, nach denen Reichs-Constitutionen und Executions-Ordnung auf in denen Crayssen übliche Weise executive verfahren werde. Wohin von Kayserlicher Majestät das vertröstete fernere Reichs-Gutachten allerunterthänigst, wie hiemit beschiehet, zu erstatten wäre.

Signatum Regenspurg, den 6. Junii, 1710.

(L. S.)

Churfürstliche Mayntzische Cantzley.

Nota. Das Kayserliche Commmissions-Decret, worauff dieses Conclusum erfolget, de Dat. 12. Maji 1710. stehet oben in Part. gener. Contin. 2ter Forts. p. 348.

CCCCXLIV.

Kayserliches Commisions-Ratifications-Decret über vorherstehendes Reichs-Conclusum vom 6. Junii, de Dato 4. Augusti 1710.

Dictatum Ratisbonæ, die 8. Augusti, 1710.

per Moguntinum.

Der Römischen Kayserlichen Majestät unsern allergenädigsten Herren, ist allerunterthänigst vorgetragen worden, welcher Gestalten von Churfürsten, Fürsten und Ständen des Reichs zu Bestreitung der im gegenwärtigem Feldzug vorfallender unentbehrlicher Kriegs-Ausgaben eines weyls und zum Anfang drey mahl hundert tausend Gulden unterm 6. Junii jüngsthin verwilliget und dabey geschlossen worden, daß kein Stand des Reichs sich darinnen eximiren, die Zahlung in bestimmeten Terminen, secundum Ordinem Collegiorum & Votantium geschehen, und gegen diejenige, so in vorgeschriebener Zeit und Ordnung mit ihrer Quota im Rückstand befunden würden, nach denen Reichs-Constitutionen und Executions-Ordnung auf die in denen Crayßen übliche Weise executive verfahren werden solte; welches sowohl, als was in denen nechst vorhergegangenen Reichs-Gutachten wegen Stellung der Mannschafft und Abführung der von denen vorigen Reichs-Bewilligungen hin und wieder noch rückständigen Quoten allerunterthänigst eingerathen worden, Ihre Kayserliche Majestät mit mehrerm allergnädigst eingenommen.

Gleichwie nun dieselbe diese getreue Rathschläge mit nicht minder allergnädigstem Wohlgefallen und besonderem Vergnügen angehört, und dieselbe, wann Sie nur durchgehends in der That befolget werden, mit Chur-Fürsten und Ständen für das einige Mittel halten, wordurch das Reich das verlohrne vor- oder bey denen Friedens-Tractaten recuperiren, und dasjenige zur Barriere langen könne, wohin man in denen vormahligen an die Alliirte See-Potentien abgegebenen Schreiben angetragen:

Also versehen Ihre Kayserliche Majestät sich auch billig zu Churfürsten, Fürsten und Ständen, daß keiner sich hierunter in ichtwas zu Schulden und Verantwortung kommen lassen, sondern alle und iede, ohne Ausnahme der Teutschen Nation und dem Vaterland zu Ehre und Liebe nicht nur an dieser für die heurige Operationes neu-gewilligte drey mahl hundert tausend Gulden das Sie betreffende Quantum unverweilt, und längst in denen bestimmten sechs Wochen beytragen, sondern auch in ihren übrigen Schuldigkeiten an Volck und Geld, als wovon ein durch die allgemeine Reichs-Conclusa einmahl gebundenes Reichs-Mitglied durch den Abgang der Crayß-Versammlung oder deren Schlüssen nicht enthebt wird, ein vollständiges Genügen leisten werden;

Gestalten dann Ihre Kayserliche Majestät ein und anderes Reichs-Gutachten allergnädigst ratificiren, und dero allerhöchsten Orts, gleichwie Sie an Excitatorien, Ansuch- und Ermahnungen bey Churfürsten, Fürsten und Ständen auch vertrösteter Abschickung mehrere Mannschafft nach dem Obern-Rhein nichts erwinden lassen; also auch dero Quotam an der neuen Geld-Verwilligung schon vielfältig entrichtet haben, sich auch dem gemeinen Beytrag ferner nicht entziehen werden.

Solches hat mehr allerhöchst-ermeldt Ihre Kayserliche Majestät geheimer Conferenz-Rath und bey diesem noch fürwährendem Reichs-Tag gevollmächtigter höchst-ansehnlicher Principal-Commissarius, der Hochwürdigste, Hochgebohrne Fürst und Herr, Herr Johann Philipp, der Heiligen Römischen Kirchen, titulo Sancti Sylvestri Priester, Cardinal von Lamberg, Germaniæ Protector, Bischoff und des Heiligen Römischen Reichs Fürst zu Passau, obhöchsterwehnter der Churfürsten, Fürsten und Stände des Reichs allhier versammleten fürtrefflichen Räthen, Bottschafften und Gesandten hiemit nicht verhalten wollen, denen Seine Hochfürstliche Eminenz anbey mit freundlich-geneigt- und gnädigen Willen wohl zugethan verbleiben.

Signatum Regenspurg, den 4. Tag Augusti, des 1710. Jahrs.

Johann Philipp, Cardinal von Lamberg, Bischoff und Fürst zu Passau etc.

CCCCXLV.

Kayserliches Commisions-Decret, worinn eine nachdrückliche Erinnerung an die Stände des Reichs, den Nutzen des Vaterlandes besser, als bißher geschehen, mit Stellung der abgehenden Mannschafften und Geld-Mittel zu bedencken, de Dat. 20. Febr. 1711.

Dictatum Ratisbonæ die 24. Febr. 1711.

per Moguntinum.

An die Römische Kayserliche Majestät, unsern allergnädigsten Herren, haben ohnlängsthin die Herren General-Staaten der vereinigten Niederlanden durch Ihren, an dero Kayserlichen Hof subsistirenden Abgesandten, zu Fugnüß und unumgänglicher Noth-

wendigkeit des allgemeinen Bestens gegen die Reichs- und gemeine Feind, dasjenige gelangen lassen, was des mehrern Innhalts in Abschrifft beyliegendes Memoriale sub A. ergeben wird.

Allermassen nun Ihre Kayserliche Majestät nicht allein anderst nicht gekönnt, als die mehr als offenbahre Wahr- und Billigkeit dessen allen ohne Anstand zu erkennen, und deren beyzulegen, sondern auch solches bereit längsten aus Reichs-väterlicher hoher Vorsorge und Milde beherziget, und so offt wiederhohlter mahlen, so wohl dem allhier versammleten Reich, als durch Privat-Officia und Instanzen verschiedener hoher Orthen desselben repræsentiren, und nachdrücklich secundiren lassen;

Als haben sie auch wiederum dißmahlen dero Kayserlichen allerhöchsten Ambt dißfalls nachkommen, und auf ledigen Fall sich und dasselbe, gegen alles wiederige Urtheil verwahren, und solchemnach dero geheimen Conferenz-Rath, und zu noch fürwährendem Reichs-Tag bevollmächtigten höchst-ansehentlichen Principal-Commissario, dem Hochwürdigsten, Hochgebohrnen Fürsten und Herrn, Herrn Johann Philipp, der Heiligen Römischen Kirchen, titulo Sancti Sylvestri Priester, Cardinaln von Lamberg, Germaniæ Protectori, Bischoffen und des Heiligen Römischen Reichs Fürsten zu Passau etc. allergnädigst auftragen wollen, der Churfürsten, Fürsten und Ständen des Reichs gegenwärtig allhier versammleten fürtrefflichen Räthen, Bottschafften und Gesandten, Eingangs ermeldte Communication (wie hiemit beschiehet) zu thun, anbey auch nochmahln fürzustellen, was die Sache ohne das allzuviel von selbst erinnert, wie nöthig es seye, das Heyl des werthen Vaterlandes darauff besser, als bißhero durch die That in Stellung derer noch abgehenden Reichs-Mannschafften und Beschliessung der unentbehrlichen Mittel zur Cassa zu bedencken;

Dannenhero so wohl die im verwichenen Jahre verwilligte drey mahl hundert tausend Gulden, welche in sechs Wochen hätten bezahlt werden sollen, würcklich zu entrichten, als auch, weilen ernannte Cassa aus Mangel Beytrags, im vergangenen Jahre in grosse Schulden gerathen; Also die drey mahl hundert tausend Gulden für zwey Feldzüg bey weitem nicht erklecklich, zu dem auch bekandter massen die Reichs-Vestung Philippsburg in einem solchen Stand, daß man selbigen nicht einmahl öffentlich vorstellen darff, auf ein ergiebiges Augment zu gedencken, und über alles, nach Erheischung der Nothdurfft, und des Reichs Ehre und Sicherheit, solche Resolutiones zu fassen, die von einer mehrern Krafft und Würcklichkeit seyen, als die bisherige gewesen.

Mehr allerhöchst-ermeldt Ihre Kayserliche Majestät begehren hiemit kein mehrers, als was dieselbe dero allerhöchsten Orts mit zu præstiren, und denen Ständen des Reichs würcklich vorzuthun gesonnen, auch für das vergangene würcklich geleistet haben: Massen Sie solches durch dero Chur-Böheim- und Oesterreichischer Gesandschafften denen Collegiis bekannt zu machen geneigt seyn, um so viel weniger aber begreiffen mögen, so wohl daß diejenige, welche in der Würde, Macht und Votiren den Vorgang haben, denen übrigen mit einem Löblichen Exempel der Lieb und Eiffers gegen das Vaterland und schuldiger Mitversorgung desselben vorzugehen selbst verweilen, als auch diese allenfalls durch eines oder des andern recht- oder unrechtmäßige Entschuldigung oder Fahrläßigkeit, sich in Ihrer Devotion oder Schuldigkeit irren, oder derentwegen sich und das Vaterland zu Grund gehen lassen mögen. Ihre Kayserliche Majestät wolten deme, so der einen als andern Seiten gerne remediret wissen, gestalten Sie sich auch desselben gäntzlich versehen. Solches haben höchst-ernannt Ihre Hochfürstliche Eminenz der Chur-Fürsten und Stände Räthen, Bottschafften und Gesandten nicht verhalten, an mit ob moræ periculum nachdrücklichst recommendiren wollen. Denen Sie mit freundlich-geneigt und genädigen Willen iederzeit beygethan verbleiben.

Signatum Regenspurg den 20. Febr. des 1711ten Jahrs.

Johann Philipp, Cardinal von Lamberg, Bischoff und Fürst zu Passau etc.

(L. S.)

CCCCXLVI.

Erneurung der Allianz zwischen der Königin Anna in Groß-Britannien und denen General-Staaten derer vereinigten Niederlande an einem; Dann denen associirten Reichs-Crayßen am andern Theile, wie solche auch nach erfolgtem Frieden continuiret werden solle/ de Dato Mensis Augusti Anno 1711.

CUm dubiis & difficillimis nuper temporibus, quæ bellum, quod etiamnum geritur, proxime præcesserunt, Principes & status inclytorum Franconiæ & Sueviæ Circulorum rite perpendentes; quantum ex conjunctione animorum & virium ad tuendam & conservandam communem libertatem & salutem roboris & emolumenti accedat, communicatis inter se consiliis pro sua incolumitate & commodis societatem inter se inierunt, in pacto, sive Conventione die 16. Martii 1702. Nordlingæ, Associationis nomine conclusa, comprehensam, cui statim sequenti die Circulus Austriacus, & post quatuor dies vigesimo scilicet Martii ejusdem anni 1702. Circuli, Rhenanus Electoralis & Superioris Rheni accesserunt, quod & aliquo post tempore fecit Circulus Rhenanus Westphalicus inferior.

Cumque eodem fere tempore Principes & Status inclytorum Circulorum, Rhenani Electoralis, Franconici, Suevici & Rhenani Superioris, a Serenissimo & Potentissimo nuper Magnæ Britanniæ Rege, Guilielmo III. & a Celsis & Præpotentibus Dominis Ordinibus uniti Belgii ad societatem fœderis inter Sacram Cæsaream Majestatem, Sacram Regiam Majestatem Magnæ Britanniæ, Regem modo nominatum & Dominos Ordines Generales die 17. Septembris Anno 1701. Hagæ Comitum concluſi Literis invitati huic fœderi accesserint, stipulatis quibusdam conditionibus die 22. Martii Anno 1702. in Congressu Nördlingensi exhibitis, quarum Conditionum præstationem post mortem præfati Regis Guilielmi III. Serenissima & Potentissima Magnæ Britanniæ Regina, nunc feliciter regnans, & Domini Ordines Generales uniti Belgii certo modo sposponderunt, & accessionem eorundem Circulorum ad prædictum fœdus gratam & acceptam habuerunt, unde postea durante hoc bello reipsa compertum est, maximam utilitatem tam publicis, quam mutuis commodis ex hoc societatis & fœderis vinculo accessisse, quapropter etiam optandum est, ut non tantum, quamdiu hoc bellum duraverit, sed etiam, ut post reductam favore Numinis Pacem continuetur, & pro Pacisentium mutua defensione & incolumitate novo nexu adstringatur, quemadmodum & Articulus XIImus fœderis indigitati post Pacem

MAchdem bey denen zweiffelhafften und höchst-beschwerlichen Zeiten, welche vor dem Kriege, so noch anietzo geführet wird, nechst vorhergegangen, die Fürsten und Stände derer löblichen Fränck- und Schwäbischen Crayse, wohlbedächtig überleget, was vor Nachdruck und Nutzen aus der Vereinigung derer Gemüther und Kräffte zu Beschütz- und Erhaltung der gemeinen Freyheit und Wohlfarth entstehen könte, so haben sie, nach vorher gepflogener Handlung, ein Bündniß unter sich, zu Erhaltung beyderseits Ruhe und Wohlstandes geschlossen, welches in dem Bunds-Briefe oder Vergleiche, so den 16. Martii 1702. zu Nördlingen unter dem Nahmen der Association errichtet worden, enthalten ist; zu welchem sich denn bald folgendes Tages der Oesterreichische, und 4. Tage hernach, nehmlich den 20. Martii des besagten 1702ten Jahres, die Chur- und Ober-Rheinischen Crayße geschlagen, ja welches auch kurtze Zeit darauff der Nieder-Rheinische Westphälische Crayß gethan.

Da nun fast eben zur selbigen Zeit die Fürsten und Stände derer löblichen Chur-Rhein-Fränck-Schwäb- und Ober-Rheinischen Crayße von dem weyland Allerdurchlauchtigsten und Großmächtigsten Könige in Groß-Britanien, Wilhelm dem Dritten, und denen Hochmögenden Herren General-Staaten derer vereinigten Niederlande, zu der zwischen Seiner Kayserlichen und ietztgenannten Königlichen Majestät Majestät, wie auch denen Hochmögenden Herren General-Staaten derer vereinigten Niederlande im Haag den 7. Septembr. 1701. geschlossenen Allianz schrifftlich invitiret worden, auch derselben, nachdem man ihnen vorhero einige Puncte, so auf dem Convent zu Nördlingen den 22. Martii Anno 1702. überliefert worden, versprochen, beygetreten, und die Erfüllung dieser Puncte, nach dem Absterben höchstgedachten Königes Wilhelm des Dritten, von der Allerdurchlauchtigsten und Großmächtigsten ietzt glücklich regierenden Königin in Groß-Britanien, und denen Herren General-Staaten derer vereinigten Niederlande auf gewisse Maaße gelobet, und derer Crayße Beytritt zu vorgedachtem Bündnisse von beyderseits vor gültig und genehm gehalten worden, man auch hernach bey dem vorietzo noch währenden Kriege in der That erfahren, daß aus diesem Bündnisse der gröste Nutzen, so wohl vor das gemeine Wesen, als auch Sie unter einander selbst entstanden; Als ist höchlich zu wünschen, daß selbiges nicht allein so lange, als dieser Krieg wehren wird, sondern auch nach dem durch Göttliche Gnade wieder erlangten Frieden, continuiret, und zu beyderseits pacisirenden Sicherheit und Defension durch ein neues Band nochgenauer verknüpffet werden möchte, angesehen der zwölffte Articul des beimeldten Bündnisses deutlich erkläret, daß unter denen

conclusam, inter partes contrahentes fœdus defensivum pro ejusdem Pacis Guarantia mansurum esse, declarat.

His itaque rationibus adducti Serenissima & Potentissima Magnæ Britanniæ Regina, Celsi & Præpotentes Domini Ordines Generales uniti Belgii ex una, & ex altera parte Principes & Status inclytorum circulorum, nempe Circuli Rhenani Electoralis, Austriaci, Franconici Svevici & Rhenani Superioris e re publica & sua fore existimarunt, inter se mature consilia conferre, ne præsentis Societatis & fœderis nexus, quo nunc invicem inter se adstringuntur, post pacem factam dissolvatur, sed ut pro mutua securitate & unius cujusque contrahentium Defensione magis etiam contrahatur, quem in finem partes contrahentes modo nominatæ in Articulos sequentes consenserunt.

I.

Ne per hunc tractatum quicquam pacto sive Conventione Nördlingensi derogetur, verum ut hæc una cum conditionibus, quas associati Circuli accedentes ad fœdus Anni 1701. quod Magnum vocatur, stipulati sunt, quasque Regina Magnæ Britanniæ & Domini Ordines Generales promiserunt in omni suo vigore maneant, quatenus cum ratione temporis post factam pacem convenire queant, ut illarum in hoc Tractatu nihil innovatum vel mutatum fuerit; sit præterea inter partes contrahentes post pacem conclusam fœdus defensivum pro ejusdem Pacis Guarantia sub auspiciis Cæsareis, si bellum in Imperio contra Circulos ex causa hujus fœderis exoriatur, salvis juribus Circulorum & Statuum, atque hoc posito fundamento sit & maneat inter partes contrahentes vera, constans & perpetua amicitia adeo ut alter alterius commoda promovere, incommoda evertere, omni studio teneatur, quemadmodum & se invicem certiores reddere, si quid in unius vel alterius perniciem vel damnum a quoquam moliri contigerit, idque ad cujusquam notitiam pervenerit.

II.

Quo autem magis amicitiæ & conjunctionis hujus rationes inter partes contrahentes

nen contrahirenden Theilen auch nach geschlossenen Friedens, zur Guarantie desselben eine Defensiv-Alliance verbleiben solle.

Indem also die Allerdurchlauchtigste und Großmächtigste Königin in Groß-Brittannien, und die Hochmögenden Herren General-Staaten derer vereinigten Niederlande an einem, und dann die Fürsten und Stände derer löblichen Crayße, nemlich derer Chur-Rhein-Oesterreich-Fränck-Schwäb- und Nieder-Rheinischen Crayße, am andern Theile aus angeregten Ursachen es vor das gemeine Wesen, und auch vor sich selbst dienlich zu seyn erachten, bey Zeiten unter sich zu conferiren, damit das Band des gegenwärtigen Bündnisses, Krafft welchem Sie so genau unter einander verknüpfet sind, nach geschlossenem Frieden nicht dissolviret, sondern zu allerseits Sicherheit, und dann auch eines iedweden Bundes-Genossen besondern Beschützung, noch enger zusammen gezogen werden möchte, als haben sich die nur genennten contrahirende Theile auff nachfolgende Articul vereiniget.

I.

Soll dieser Tractat dem Nördlingischen Vergleiche zu keinem Nachtheile gereichen, sondern derselbe benebenst denen Conditionen, zu welchen sich die associirten Crayße, als Sie in das so genannte grosse im Jahre 1701. geschlossene Bündniß getreten, anheischig gemacht, und welche die Königin von Groß-Britannien und Herren General-Staaten versprochen, in aller Krafft verbleiben, iedoch in so weit, als sie in Ansehung der Zeit, nach geschlossenem Frieden, dienlich seyn, und von denenselben in diesem Tractat nichts verneuret oder verändert worden. Auch über dieses zwischen denen contrahirenden Theilen, nach geschlossenem Frieden, zur Versicherung desselben, eine Defensiv-Allianz unter der Direction des Kaysers seyn, so fern etwan im Reiche wieder die Crayße in Ansehung dieses Bündnisses ein Krieg entstehen möchte, iedoch denen Rechten derer Crayße und Stände ohne Schaden; und da man dieses zum Grunde gesetzet, so sey und bleibe zwischen denen contrahirenden Theilen eine wahre beständige und immerwährende Freundschafft, also und dergestalt, daß einer des andern Nutzen zu befördern, und Schaden zu verhüten sich auff das sorgfältigste zu bemühen, auch sich unter einander zu berichten, so fern iemand etwas zu des einen oder andern Unterdrückung und Schaden vorhätte, und dasselbe einem ieden insonderheit wissend zu machen, gehalten seyn soll.

II.

Damit aber denen contrahirenden Theilen der Innhalt dieser Freundschafft und Bündnisses

constent, & quælibet illarum de mutuis auxiliis certam spem concipere queat, promittunt & spondent Regia sua Majestas Magnæ Britanniæ & Domini Ordines Generales uniti Belgii, sese tempore pacis ad 50000. militum simul, tempore autem belli, necessitate exigente adhuc ultra habituros, ultimo vero casu, nempe periculo belli, aut ipso bello emergente, numerum copiarum, infra stipulatum & promissum, in auxilium missuros parti aggressæ.

III.

Spondent & promittunt vicissim Electores, Principes & Status prædictorum inclytorum Circulorum, sese tempore Pacis numerum perpetui militis circiter ad 22000. habituros, atque se hunc numerum juxta proportionem Statuum ab hoste, favente Numine, recuperandorum aucturos, periculo autem belli pro re nata, aut ipso bello existente, se in eum armaturæ statum constituturos, in quo præsenti tempore sunt, exceptis illis copiis, quæ hactenus ultra debitum & extra obligationem respectu Imperii a quibusdam Circulis gravibus expensis supernumerarie, sive supererogatorie sustentatæ sunt.

IV.

Liberum esto Dominis confœderatis, ingruente bello, ubi alter alteri suppetias tulerit, copias in auxilium missas itidem lustrare & recensere cuilibet compaciscentium, quoties e re visum fuerit.

V.

Si terras aut ditiones cujusquam compaciscentium, vel illas, quas loco obicis, vulgo Barriere, cum futura Pace quisquam eorum stipulabitur, hostiliter aggredi præter spem contigerit, vel alio modo causa ex hujus fœderis cuiquam compaciscentium bellum illatum fuerit, vel bello periculum intendetur, is, qui vel armis impetitus fuerit, vel cui tale periculum imminet, cæteros compaciscentes de facta aggressione vel periculo certiores reddet, qui statim amicabilibus quibuscunque officiis operam dabunt, ut periculum avertatur, & damna parti læsæ illata reparentur, nihilominus tamen intra trium mensium spatium suppetias ferre

nisses desto genauer bekannt seyn, und sich ein iedes darunter auff derer andern Beystand, gewisse Hoffnung machen könne, so geloben und versprechen Ihro Königliche Majestät in Groß-Britanien und die Herren General-Staaten derer vereinigten Niederlande, zur Zeit des Friedens zusammen Funffzig Tausend Mann, und so fern es zur Krieges-Zeit die Nothdurfft erfordern solte, noch mehr zu halten, und auf den äusersten Nothfall, wenn es nemlich der Gefahr des instehenden Krieges, oder der allzusehr anwachsende Krieg selbsten erforderten, die Anzahl derer unten gelobten und versprochenen Trouppen, dem angegriffenen Theile zu Hülffe zu schicken.

III.

Geloben und versprechen hinwiederum die Churfürsten, Fürsten und Stände vorgenannter löblichen Crayße, daß sie zur Friedens-Zeit ohngefehr Zwey und Zwantzig Tausend Mann beständiger Militz unterhalten, und diese Anzahl nach Proportion derer Landschafften, welche sie mit göttlicher Hülffe vom Feinde zu recuperiren gedencken, vermehren, wenn aber ein Krieg entstehen, und würcklich fortgeführet werden solte, sich in diejenige Krieges-Verfassung, als wie sie gegenwärtig sind, setzen wollen, iedoch diejenigen Trouppen ausgenommen, welche bißhero über Pflicht und Schuldigkeit in Ansehung des Reichs, von einigen Crayßen mit schweren Unkosten, über ihr gesetztes Contingent, und aus gutem Willen, gehalten worden.

IV.

Es soll auch denen Herren Confœderirten frey stehen, bey angehendem Kriege, wenn einer dem andern Völcker zu Hülffe schicket, die überschickten Auxiliar-Trouppen unterweilen zu besichtigen, und einem iedweden Bundes-Genossen davon, so offt man es vor nöthig hält, Rapport zu geben.

V.

Solten etwan die Ländereyen oder Provintzen eines Bundes-Genossen, oder ja diejenigen, welche man bey künfftigen Frieden zur Barriere setzen wird, über Verhoffen feindlich angefallen, oder einer von denen Bundes-Genossen, in Ansehung dieser Alliance, oder auff andere Art bekrieget werden, oder iemand denselben mit Krieg zu überziehen im Schilde führen, so soll derjenige, welcher würcklich bekrieget wird, oder dem die Gefahr bekrieget zu werden bevorstehet, denen übrigen Alliirten den geschehenen Angriff oder instehende Gefahr alsobald berichten, welche alsbald alle gütliche Mittel anwenden werden, damit die Gefahr abgelehnet, und dem beleidigten Theile der empfundene Schaden ersetzet werden möchte, wie

sie denn

parti læsæ adstricti erunt, a die requisitionis, ad hoc factæ, numerandorum.

VI.

Casu existente, ut Circuli supra nominati auxilio indigeant, Regina magnæ Britanniæ & Domini Ordines Generales illis opem ferent intra tempus, in præcedenti articulo determinatum, & in illorum auxilium mittent Reginæ Magnæ Britanniæ 10000. & Domini Ordines Generales 10000. propriis sumptibus alenda, ita, ut militi auxiliari bene vestito & armato consveta stipendia solvant, cætera necessaria, gramen sc. vel fœnum pro equis intra spatium sex mensium a primo nempe Maji usque ad finem mensis Octobris gratis præstentur ab iis, qui eorum opera utentur.

VII.

Quod si vel Regina Magnæ Britanniæ vel Domini Ordines Generales, auxilio opus habuerint, Principes & Status inclytorum Circulorum supra memoratorum iis in auxilium mittent octo millia, etiam probe vestitos & armatos, qui, si ex illo numero militum venient, quem Circuli secundum Art. 3. perpetuum vel tempore belli alere obstricti sunt, iis Principes & Status Circulorum etiam consveta stipendia solvent loco autem augmenti quod aggii nomine venit, panem & pabulum suis sumptibus dabunt, qui eorum opera utentur; si autem præter hac alias Turmas vel Legiones Circuli in auxilium mittant, illæ in totum stipendiis Reginæ vel Ordinum merebuntur, & eorum Ducibus & Præfectis obedient ab eo tempore, quo terras illorum attigerint, & illius, vel illorum, quibus merebuntur, | propriæ esse censebuntur juxta modum, super quo eveniente casu convenietur, qui & iis tanquam propriis utentur, qua propter & pretium Conscriptionis, vulgo Antritts-Gelder, pro illis solvent.

VIII.

Auxilia eo, quo dictum est, modo mittenda pro rerum & temporum constitutione, si necesse fuerit, augeaniur, ita tamen, ut is, qui suppetias feret, non propterea in societatem belli venire teneatur, nisi communicatis, casu existente, consiliis, hoc ere communi esse, partes contrahentes consenserint quod si pars contrahens, a qua auxilia petuntur, ipsa quoque aggressa, aut bello implicita sit, eo casu ad auxilia mittenda obligata non erit, & si in societatem belli veniat, hoc casu inter se consilia conferent compacisentes, quibus modis commune bellum quam maxime promoveri queat.

sie denn nichts desto minder gehalten seyn wollen, dem gekränckten Theile, innerhalb drey Monathen, von dem Tage an, da es erfordert wird, zu rechnen, die Auxiliair-Trouppen zu überschicken.

VI.

Solten allenfalls die obengenannten Crayße einiger Hülffe benöthiget seyn, so wollen die Königin von Groß-Britannien und die Herren General-Staaten derer vereinigten Niederlande ihnen innerhalb der in vorhergehendem Articul bestimmten Zeit zu Hülffe kommen, und ihnen die Königin von Groß-Britannien Zehen Tausend, ingleichen die Herren General-Staaten Zehen Tausend, welche sie auff eigene Kosten zu unterhalten versprechen, zu Hülffe schicken, und also ihren wohl-montirten und bewehrten Auxiliair-Trouppen den gewöhnlichen Sold bezahlen; die übrigen Nothwendigkeiten aber, nemlich Graß und Heu vor die Pferde, sollen diejenigen, welche sich dero Beystandes bedienen werden, sechs Monath über, nemlich vom ersten May biß zu Ende des Octobris, umsonst anschaffen.

VII.

Sofern aber entweder die Königin von Groß-Britannien, oder die Herren General-Staaten einiger Hülffe bedürfftig wären, so wollen Ihnen die Fürsten und Stände derer obenerwehnten löblichen Crayße Acht Tausend wohlbewehrter und montirter Soldaten zu Hülffe senden, solten sie aber von derjenigen beständigen Milice seyn, welche die Crayße, zu Folge des Dritten Articuls zur Krieges-Zeit zu unterhalten verbunden seyn, so wollen ihnen die Fürsten und Stände derer Crayße auch den gewöhnlichen Sold bezahlen, an statt der Zubuße aber, welches Service genennet wird, soll ihnen von denenjenigen, welche Sie gebrauchen, Brod und Futter auff eigene Kosten gereichet werden; würden sie aber über dieses noch andere Esquadronen und Bataillonen zu Hülffe schicken, so sollen dieselben durchgehends von der Königin oder denen Staaten besoldet werden, und Ihren Generalen oder commendirenden Officiren, so bald als Sie Dero Gebiete betreten, gehorsamen, auch vor Dero oder deren eigene Trouppen gehalten werden, und zwar nach der Weise, über welche man sich, auff ereigneten Fall, vergleichen wird, wie sie ihnen denn auch, indem sie sich derselben als ihrer eigenen Völcker gebrauchen, die Antritts-Gelder bezahlen sollen.

VIII.

Sollen die Auxiliair-Trouppen, welche auff vorgemeldete Weise, überschicket werden müssen, nach der Sachen und Zeiten Beschaffenheit, wofern es nöthig seyn wird, vermehret

IX.

Quælibet legio auxiliaris munita erit duobus Tormentis bellicis vibrantibus singulis globum ponderis 6. vel 4. librarum, & munitionibus belli secundum proportionem.

X.

Casu fœderis existente, si quisquam compacisentium in terris ac Regionibus alterius militem conscribere cupiat, hæc militum conscriptio prævia requisitione non impedietur, sed adjuvabitur, quantum locorum & temporum constitutiones & rationes hoc sinent, nec per illam proprii militis conscriptio difficilior reddatur.

XI.

Fas non sit sub ullo prætextu transitum negare suppetiis aut aliis necessitatibus bellicis, quarum pars aggressa egere posset.

XII.

Bello semel suscepto neutri partium fas sit de pace tractare, nisi conjunctim & communibus consiliis secundum formulam & tenorem magni fœderis.

XIII.

Quandoquidem scopus hujus continuationis Pacti, sive conventionis Nordlingensis solummodo tendit in publicum & commune bonum omnium fœderatorum in hoc præsenti bello comprehensorum, & in mutuam defensionem: itaque secundum præfatum Tractatum Nordlingensem Electores, Principes & Status Sacri Imperii Romani, ut & cæteri fœderati ad hujus Tractatus accessionem invitabuntur.

ret werden, iedoch dergestalt, daß sich derjenige, welcher sie übersendet, nicht eben in den Krieg meliren darff, es wäre denn, daß es die sämtlichen Alliirten, wenn sie es vorhero untereinander auff ereigneten Fall, überleget, vor die gemeine Wohlfarth ersprießlich zu seyn erachteten. Würde aber derjenige Alliirte, von welchem man Hülffe begehrte, selbst attaquiret und in Krieg verwickelt, so soll er zu Abforderung derer Hülffs-Völcker nicht gehalten seyn, ja so fern er mit im Krieg gezogen würde, so wollen die Alliirten bey diesem Falle mit einander berathschlagen, auff was Arth der gemeinschafftliche Krieg mit gröstem Nachdruck könne fortgesetzet werden.

IX.

Jedes Regiment von Auxiliar-Trouppen soll mit zwey Kriegs-Stücken, davon iedes eine Kugel von sechs oder vier Pfunden schiesset, auch nach Proportion mit Ammunition versehen seyn.

X.

Solte etwan einer von denen Alliirten in Ansehung der Alliance in eines andern Lande oder Gebiete Soldaten zu werben begehren, so soll ihm in der Werbung, wenn er vorhero geziemend darumb angehalten, kein Hinderniß verursachet, sondern vielmehr in Werben hülffliche Hand geleistet werden, und zwar so viel als es die Verordnung und Gelegenheit derer Oerter und Zeiten zu lassen, und sie die eigenen Werbungen nicht schwerer machen.

XI.

Soll man unter keinerley Vorwande denen Auxiliair-Völckern den Durch-Marsch abschlagen, oder dem angegriffenen Theile die Zufuhre derer Krieges-Nothwendigkeiten verwehren können. So soll auch

XII.

Keinem Theile, wenn der Krieg einmahl angefangen, sich in Friedens-Tractaten einzulassen vergönnet seyn, es wäre denn, daß es insgesamt und mit allgemeiner Bewilligung, nach den Laut und Innhalt der grossen Alliance, geschehe.

XIII.

Gleichwie aber das Absehen dieses verlängerten Bündnisses, oder Nördlingischen Vergleichs, auff nichts anders, als das öffentliche und gemeine Beste, und aller Alliirten, welche in gegenwärtigen Kriege begriffen sind, mutuelle Defension abziehlet: Also sollen auch, nach Innhalt des Nördlingischen Tractats, Churfürsten, Fürsten und Stände des Römischen Reichs, wie auch die übrigen Alliirten, zu Acceptirung dieses Tractats invitiret werden.

XIV. Soll

XIV.

Tractatus hic confirmabitur & ratihabebitur, & Tabulæ ratihabitionis extradentur & permutabuntur intra ſpatium duorum menſium, a die concluſi Tractatus, vel etiam citius, ſi fieri poterit: In quorum fidem &c. &c.

ARTICULUS SEPARATUS.

QUandoquidem potiſſimum aſſociatorum Circulorum belli ſcopus fuerit, ut pro majori ſecuritate, divino favente Numine, vi armorum aſſociatorum aut futura pace, contra continuas Coronæ Galliæ pacis transgreſſiones meliorem obicem & repagulum obtinerent, hucusque ab una quidem parte compertum ſit, a Sereniſſima & Potentiſſima Magnæ Britanniæ Regina, & Dominis uniti Belgii Ordinibus Generalibus nihil neglectum fuiſſe, quod ad obtinendum finem tam ſalutarem inſervire potuerit, ab altera tamen parte videatur, vix talem ſecuritatem obtineri, niſi recuperandi avulſa Imperii (ſc. univerſæ Alſatiæ, Suntgoviæ & Briſcoviæ, nec non trium Epiſcopatuum Metenſis, Tulonenſis & Verodunenſis, Ducatus quoque Lotharingiæ) ratio habeatur.

Spondent itaque Domini Fœderati, ſeſe tam vi armorum, quam futura pace pro viriliomni cura & opera conaturos, ut prædicti Status avulſi, ſi poſſibile ſit, Imperio reuniantur, & Sereniſſimus quoque Lotharingiæ Dux æquam & convenientem ſatisfactionem obtineat. Erga quam Satisfactionem & reſtitutionem altefatus Sereniſſimus Dux ratione ditionum, quæ ipſi ope Dominorum Fœderatorum in futuris Pacis Tractatibus contingent, non modo congruam Contributionem in Circulo, ad quem Ditiones & Terras ejusmodi pertinere dignoſcetur, in ſe recipere obſtrictus erit, ſed &, ſi adhuc res eo communi conſilio dirigi poſſet, ut idem Sereniſſimus Dux ratione earundem, ut & pro ea Provincia aut Terris, quas in vicem & compenſationem Ducatus Montisferatenſis conſequetur, huic fœderi (prout Receſſus de Anno 1709. die 15. Maji inter ſuperiores Imperii Circulos confectus, id ipſum innuit) cum adæquato militum numero, aliisque præſtationibus, juxta proportionem deinceps determinandis, accidet: Habebitque Articulus hic ſeparatus tantum vigorem, ac ſi verbotenus Tractatui de Auguſti Anno 1711. inſertus fuiſſet.

XIV.

Soll dieſer Tractat confirmiret und ratihabiret, und die Ratificationen innerhalb zwey Monathen, von dem Tage des geſchloſſenen Tractats an, oder auch noch eher, wenn es möglich iſt, eingeliefert und ausgewechſelt werden. Deſſen zu mehrer Urkund etc. etc.

Beſonderer Articul.

WEil bey dieſem Kriege derer aſſociirten Crayße vornehmſter Endzweck geweſen, durch Gewalt der aſſociirten Waffen, oder durch den künfftigen Frieden, mit Göttlicher Hülffe, eine deſto beſſere Barriere, zu gröſſerer Sicherheit wieder die beſtändigen Friedens-Brüche der Crone Franckreich zu erhalten, und bißher eines theils die Erfahrung gelehret, daß die Allerdurchlauchtigſte und Großmächtigſte Königin in Groß-Britannien, wie auch die Herren General-Staaten derer vereinigten Niederlande nichts verabſäumet, was zur Erlangung eines ſo heilſamen Zweckes dienlich geweſen, es aber am andern Theile ſcheinen will, daß man kaum dergleichen Sicherheit erhalten, wofern man nicht die dem Reiche entriſſenen Stücke, (nemlich gantz Elſaß, Sundgau und Brißgau, ingleichen die Bißthümer Metz, Tull und Verdun, wie auch das Hertzogthum Lothringen) wieder zu erobern bemühet ſeyn würde;

So geleben die Herren Allirten, ſo wohl durch Gewalt der Waffen, als auch bey zukünfftigen Frieden alle nur mögliche Sorgfalt und Bemühung anzuwenden, damit die vorgenannten entriſſenen Stücke, wenn es möglich iſt, mit dem Reiche wieder vereiniget werden, und der Durchlauchtigſte Hertzog von Lothringen eine billige und gebührende Satisfaction erhalten möchte. Wie denn auch hochgedachter Durchlauchtigſte Hertzog, in Anſehung der Satisfaction und Reſtitution dererjenigen Provintzen, welche er durch Hülffe derer Herren Allirten in künfftigen Friedens-Tractaten wieder bekommen wird, nicht nur die gehörige Contribution an den Crayß, worzu dieſe Diſtricte und Ländereyen gehören, zu liefern verbunden ſeyn, ſondern auch, wenn die Sache durch allgemeinen Schluß dahin gebracht werden kan, ſo wohl in Anſehung dieſer, als auch derjenigen Provintz und Landſchafften, ſo er als ein Æquivalent vor das Hertzogthum Montferrat bekommen dörffte, in dieſe Alliance (wie ſolches der unter denen Obern-Crayſſen im Jahr Siebenzehen Hundert und Neun, den Funffzehenden Majt gemachte Abſchied ſelbſten ausweiſet) durch Lieferung einer gemäßigten Anzahl Soldaten, und andere Abgifften, welche mit der Zeit determiniret werden ſollen, treten, und dieſer beſondere Articul hat eben ſo viel Krafft, als wenn er dem im Monath Auguſto im Jahr Siebenzehen Hundert und Eilff geſchloſſenen Vergleiche, von Wort zu Wort einverleibet wäre, haben ſoll.

CCCCXLVII.

March-Reglement vor die Reichs-Armee am Ober-Rhein, de Anno 1711.

I.

SOllen die auskommende Marchen zeitlich und ehe noch der Soldat aus ſeinem Stand-Qvartiere rücke notificirt und um deſſen Durchlaſſung gebührend requirirt, auch der terminus a quo & ad quem deutlich exprimiret und die gerädiſte Route von jenen termino a quo zu dieſen ad quem biß an den Crayß, nicht aber durch Umſchweiff, und daß dadurch iemand ohne Noth, da ſonſten die rechte Linie nicht dahin gienge, beſchwert werde, genommen, noch auch mehrere Raſt-Tage, als von vier zu vier Tagen oder eigenmächtige Still-Lager gemacht, dem löblichen Crayß hingegen, und deſſen Fürſten und Ständen nebſt übrigen Intereſſenten die Einrichtung der Special-Routen und Raſt-Täge, durch ihre Lande und Herrſchafften denen Reichs-Satzungen gemäß anheim geſtellet werden.

II.

Solle bey Auf bruch der Mannſchafft ein Officier oder Commiſſarius von derſelben voraus geſchicket werden, der die ſpecificirte Liſtam der würcklichen Mannſchafft oder deren Portionen überbringe, und die zwiſchen denen Intereſſenten concertirte Route erhebe, auch zu Bezahlung der Eſtappen und Vergnügung der ſich etwa ergebenden Exceſſen, entweder das baare Geld mitbringe und ſolches deponire oder auch deßwegen, und daß die Zahlung von Nacht-Qvartiere zu Nacht-Qvartiere erfolge an einem dem Statui convenienten Ort gnugſame Caution leiſte, oder in Ermangelung die Geiſſel-Stelle und man ſich dißfalls nicht an den Officier oder Soldaten der excediret, oder die Eſtappen genieſſet, ſondern lediglich an den Commiſſarium oder den Officier, ſo voraus geſchicket wird, und vor den March Sorge tragen ſolle, zu halten habe; Ehe aber obenwehntes und was noch weiter hernach wegen der Eſtappen und andern verordnet iſt, ſeine Richtigkeit hat, kein Durch-March geſtattet werden.

III.

Solle für eine Mund-Portion mehr nicht als zwey Pfund Brod, ein Pfund Fleiſch, ein Maaß Bier, oder ein halb Maaß Wein des Tags, nach des Land-Manns Opinion und Gelegenheit; Vor eine Pferde-Portion aber ſechs Pfund Hafer, acht Pfund Heu, Oeſterreichiſch Gewicht, und dann ein halb Bund Stroh gerechnet, dann

IV.

Vor eine ſolche Mund-Portion dermahlen biß auf weitere Verordnung acht Kreutzer, desgleichen für eine Pferde-Portion zehen Kreutzer Rheiniſch bezahlet werden.

V.

Soll dieſes nur auf die Gemeine incluſive vom Feldwaibel und Wachtmeiſter an und keines weges auf die höhere Staabs- und Ober-Officiers zu verſtehen ſeyn, als welchen nach denen Commiſſariatiſchen Entwürffen ihre Mund- und Pferd-Portionen abzureichen wären, auch keine Multiplication der Portionen und wann einer deren gleich mehr, als eine in der Ordonnance hätte, doch nur eine einfache Portion verſtattet werden, auch kein anders, wann es auch untern Vorwand des guten Willens geſchehen wolte, als oben vermeldet worden, zu thun, denen Unterthanen bey Vermeidung willkührlicher Beſtraffung ernſtlich verbothen ſeyn.

VI.

Solle von denen commandirenden Officirern gute Ordre und Kriegs-Diſciplin gehalten und daß über die Eſtappen nichts gefordert, noch excediret werde, genaue Obſicht getragen; Falls aber dannoch Exceſſen fürgehen würden, darinn gleichbalden remediret, und wann es Geld oder Gelds-werth anbetrifft, durch den Excedenten, ſo ferne er es im Vermögen, oder da ſol-

da solches nicht wäre, durch den Begleitungs-Commissarium der seinen Regress an den so excediret, suchen mag, Satisfaction gegeben, zu dem Ende auch eines ieden Orts Herrschafft verstattet werden, die Excidenten oder Deliquenten sogleich anzuhalten, und nicht ehender dem löblichen Regiment oder Compagnie zu Administrirung der Justiz abfolgen zu lassen, biß der Lædirte wegen seines erlittenen Schadens quoad interesse, contentiret seyn wird, wie dann auch

VII

Wann es entweder an Bescheinigung der Consumptionen ansteben wolte, oder ein Excedent das begangene factum nicht gestehen, und dessen nicht anders, als durch die von seiner Obrigkeit beschwohrne Attestata des Beleidigten, oder auch eines ieden Orths Unterthanen überwiesen werden könte, denenselben in beyden Fällen so wohl, als denen Bescheinigungen der Milice selbsten, Glauben beyzumessen, und nach solchen die Satisfaction wegen des Ordonnanzmäßigen und der Excessen zu geben.

IIX.

Wann die Route der geradisten Linie nach, von dem termino a quo biß ad quem verglichen, (so sich der Terminorum Ungleichheit halber nicht wohl voraus determiniren lässet) solle die marchirende Soldatesque derselben stricte inhæriren, vice versa auch die Herren Stände nicht nach Willkühr einer dem andern mit beyderseitiger Beschwernüß zu schieben, sondern darvon keines weges abweichen, noch mehrere Rast-Täge, oder auch anderswo, als darinn specificiret, machen, einer ieden Herrschafft aber freystehen, die Milice, nach Gelegenheit der Zeit an ohnschädlichen Orten campiren zu lassen, oder in ein gelegenes Hauß beysammen zu logiren, oder auch bey denen Inwohnern zu verlegen.

IX.

Solle an Vorspann mehr nicht, als höchstens zwey Wägen auf eine Compagnie zu Fuß und ein Wagen auf eine Compagnie zu Pferd, ieder mit 4. Pferden oder Ochsen begehret, und des Tages zwantzig Kreutzer für iedes Stück bezahlet, auch die Vorspann nicht weiter, als von einem Nacht-Qvartier, oder einem Ablösungs-Ort zum andern mitgenommen, an ieden derselben auch die Anstalt zur Ablösung zeitlich gemacht werden, damit nicht, wann es darbey anstünde, man auf eines solchen Orts Kosten so lange, biß der behörige Vorspann herbey gebracht, liegen zu bleiben, gemüßiget werden möge;

Es solle aber

X.

Bloß auf den Marche der Mannschafft, nicht aber auf Transportirung Artilleric, Proviants oder Munition verstanden werden, sondern wann darzu mit Vorspann oder Fuhren ohnumgänglichen succurriret werden müste, solches anders nicht, als gegen baare Bezahlung nach dem Land-üblichen Lohn, geschehen, und dardurch niemand einige Beschwerden zugezogen, von denen sich etwan befindlichen Commandirten auch durchaus um ihr Geld gelebet werden. Haupt-Quartier Speyer, den vierdten November Siebenzehen Hundert und Eilff.

Eugenio
von Savoy.

Ad Mandatum Serenissimi Domini Principis,
von Langetl.

Estappen-Entwurff.

	Mund.	Pferd.
Einen Obristen zu Fuß	20	12
Einen Obrist-Lieutenant	10	8
Einen Obrist-Wachtmeister	8	6
Einen Regiment Qvartier-Meister	2	3
Einen Auditor & Secretario	2	4
Einen Capellan	1	2
Einen Adjutant	2	2
Einen Proviant-Meister	2	2
Einem Wagen-Meister	2	2
Einen Profoß und seine Leute	3	5
Einen Hauptmann	6	3
Einen Lieutenant	21	2
Einen Fendrich	2	2
Die übrige Köpff für Kopff ieder	1	0
Ferner:		
Einen Obristen zu Pferd	20	17
Einen Obrist-Lieutenant	10	10
Einen Obrist-Wachtmeister	8	8
Einen Regiments-Qvartier-Meister	2	4
Einen Auditor & Secretari	2	5
Einen Proviant-Meister	2	3
Einen Adjutant	2	3
Einen Capellan	1	2
Einen Wagen-Meister	2	2
Einen Paucker	1	2
Einen Profoß und seine Leute	3	5
Einen Rittmeister	7	6
Einen Lieutenant	3	4
Einen Cornet	2	3
Einen Wachmeister	2	3
Ein Fourier	1	2
Ein Muster-Schreiber	1	2
Ein Feldscherer, Trompeter, Sattler und Schmied ieder	1	1
Ein Corporal	1	2
Einen gemeinen Reuter	1	1

Bey

	Mund.	Pferd.
Bey denen Dragoner- oder Husaren-Regimenten werden auf die Stäbe die Estappen entworffen, wie bey den Cuiraßiern, ausser daß bey denen erstern der Paucker aussen bleibet.		
Einen respective Hauptman und Rittmeister aber	6	5
Einen Lieutenant	2½	4
Einen Fendrich oder Cornet	2	3
Einen Wachtmeister	2	3
Einen Fourier	1	2
Einen Muster-Schreiber	1	1

Denen übrigen aber, wie oben bey denen Cuiraßiern. Haupt-Qvartier Speyer den vierdten November Siebenzehen Hundert und Eilff.

CCCCXLVIII.

Kayserliches Commissions-Decret in materia belli, die bessere Verfassung bey der Reichs-Armee mit Volck und Geld, insonderheit die Bewilligung einer neuen Million Reichs-Thaler von Seiten des Reichs betreffend/ de dat. 29. 7br. 1712.

Dictatum Ratisbonæ die 29. Septembris 1712.

per Moguntinum.

DJe Römische Kayserliche, auch Königliche Catholische Majestät, Unser allergnädigster Herr können von obhabenden allerhöchsten Kayserlichen Amt und Reichs-väterlicher Sorgfalt wegen nicht umhin, denen Churfürsten, Fürsten und Ständen des Reichs, mittelst deren allhier versammleter fürtreffliche Räthe, Bothschafften und Gesandten die wohlgemeinte Vorstellung thun zu lassen, was massen Sie nicht zweiffeln, es würden mit Ihro, dieselbe die gegenwärtige müßliche Läufften und der feindlichen Cron Franckreich unter einer vorgebenden Friedens-Begierde hegende zum Theil auch schon erlangte gefährliche Absichten, reifflich behertzigen, auch auf solche Mittel und Wege förderlich gedencken, wodurch mit und neben Ihrer Kayserlichen Majestät und des Reichs gleichgesinten Alliirten der bey denen mit einander so heilig geschlossenen Bündnissen vorgesetzte heilsame Zwecke (zu dessen Erreichung man so viel Jahr hindurch mit aufgewendeten so grossen Unkosten und Vergiessung so viel und tapffern Christen-Blut wieder die Frantzösische Ubermacht glücklich und mit vielen durch göttlichen Seegen erstrittenen herrlichen Siegen den noch fürwährenden Krieg geführet) dermaleins mittelst eines allerseits reputirlichen und künfftighin vesten Friedens und dessen vollkommenen Execution möchte erlanget werden, zu dessen Ziel und Ende, gleichwie aber kein anders zulänglichers und verlässeriges Mittel wäre, als vermög obangeregter Bündnüssen ferner für einen Mann zu stehen, hochgedachte Ihrer Kayserlichen Majestät und des Reichs Bunds-Verwandte bey der Mit-Hülff beständig erhalten werden möchten, wann man nicht von Seiten des gesamten Römischen Reichs nach denen alt und neuen Grund-Gesetzen, auch der entrichtet- und bestätigten so vielfältig ausführlicher und heilsamer Reichs-Schlüsse sich in die gebührend schleunige, wohl auch stärckere Verfassung setzte, wiedrigen Falls aber alles zu Grunde gehen und dem des Vaterlandes Hoheit und Gräntzen so gefährlich und nahe-tretenden Feind die Freyheit Europæ zu seiner Willkühr würde überlassen werden, also hätten Ihro Kayserliche Majestät an Churfürsten, Fürsten und Ständen das inständige gnädigliche und gnädigste Ersuchen, Gesinnen und Ermahnen hiermit thun wollen, Sie möchten in dessen Betrachtung mithin Ihnen selbsten und dem werthen Teutschen Nahmen und Vaterland zu Lieb und Ehren mit deroselben die Nothdurfft schleunigst vorkehren helffen und so wohl ieder seines Orts die Ihme obliegende Gebühr ohnweniger und ohnaufschieblich leisten, als insgesamt Ihrer Kayserlichen Majestät mit dero vernünfftigen räthlichen Gutachten und Kräfften unverzüglich an die Hand geben, welchergestalten nicht nur die bißhero wegen der Reichs- und Crayß-Contingentien an Volck und Geld wohlbedächtlich gemachte und allergnädigst bestätigte Reichs-Schlüsse in so weit selbige nicht vollzogen worden, so geschwind und zureichig, als dermahlige der Sachen und Läufften Zustände erheischen, zur Würcklichkeit gebracht, durch was vor Executions-Mittel einfolglich die hinterstellige zu Abstattung Ihrer zurückgebliebenen Præstandorum angehalten, sondern auch von Seiten des Reichs über solche bereit gethane Verwilligung nebst Beybehaltung des in Niederland erforderlichen mächtigsten Kriegs-Heers eine zahlreichere Mannschafft zu Formirung einer starcken Armada an Obern-Rhein, dann zu Behülff zu selbiger Operations-Cassa und anderer Nothwendigkeit wenigst eine neue Million Reichs-Thaler füglich und bald beygeschafft, auch anderer empfindlicher Abgang ersetzet und also mittelst anhoffenden göttlichen Beystands dieser Krieg glücklich geendiget werden könte. Ihre Kayserliche Majestät wären

ren, wie sie es hiemit erklärten, willig und bereit darzu, alle dero möglichste äuserste Kräfften mit anzustrecken, zu Erreichung des angezielten heilsamen Zwecks aber, wäre unumgänglich nöthig, daß man anbey von Seiten aller patriotischen Stände und Gemüther samt und sonders so wohl ietzt ohne der geringsten Zeit Verlust öffentlich bezeigte, wie geneigt auch das gesammte Römische Reich mit und neben Ihrer Kayserlichen Majestät wäre, mit gantz zusammen vereinigten Willen, Kräfften und Waffen nachdrück- und ernstlicher, als biß dato geschehen, die gemeine Sache zu unterstützen, und worzu man sich kräfftigst verbunden, auch schuld- und werckthätig achten wolte, treulich ausgedruckte, als daß solches alles biß zu Erricht- und Vollstreckung des verlangten Friedens im Werck ohnfelbar würde und solte geleistet werden; Unter andern aber könte hierzu sehr beförderlich seyn, wann in denen Ober- und Nieder-Sächsischen Crayße die bißhero unter einem und andern Vorwand unterlassene Crayß-Tage woher etwelche alldortiger Ständen iezuweilen einen allschon unbefugten Anlaß genommen, deß von denen sonsten zu erwarten gewesen ansehnlichen und mächtigen Beytrags halben, sich theils zu entschuldigen und zu entziehen, theils unvollkommen zu præstiren nach vorigen Reichs-Schlüssen unverweilt ausgeschrieben, die Zusammenkünfften behörig gehalten, über die Præstanda ordentlich deliberiret, selbige gebührend repartiret und beschlossen, auch hernach sämtlich schleunig geleistet und Reichs-Constitutions-mäßig exequiret würden, worauf denn auch von Reichs-wegen abermahls nachdrücklich anzutragen und zu treiben, daß zugleich gesammte Reichs-Stände zu ermahnen wären, daß, in Betrachtung der Obliegenheit, keiner auf den andern warten, viel minder einer mit des andern Ungebühr sich so gar entschuldigen, oder vielmehr sich durch die Nachfolge ietzt und hinkünfftig gleicher Schuld und Verantwortung theilhafftig machen solte, offt allerhöchst-ermeldte Ihro Kayserliche, auch Königliche Catholische Majestät würcklich geheimer Rath und bey fürwährender Reichs-Versammlung gevollmächtigter höchstansehnlichster Principal-Commissarius der Hochwürdigste, Hochgebohrne Fürst und Herr, Herr Johann Philipp, der Heiligen Römischen Kirchen Titulo Sancti Sylvestri Priester, Cardinal von Lamberg, Germaniæ Protector, Bischoff und des Heiligen Römischen Reichs Fürst zu Passau haben hiermit solches der Churfürsten, Fürsten und Ständen des Reichs Räthen, Bottschafften und Gesandten auf allergnädigst gemessenen Befehl geziemend anbey auch noch dieses vorstellen wollen, daß, gleichwie Ihro Kayserliche Majestät neben denen menschlichen Kräfften und Fleiß auf des Allmächtigen GOttes gnädiglichen Beystand und gedeylichen Seegen festiglich baueten, also dieselbe auch gegen Chur-Fürsten und Stände des Reichs gnädigst versehen, und dieselbe nochmahlen auf das eiffrigste ermahnen, daß Sie diese dero väterliche best-gemeinte Vorstellung nicht ausser Acht lassen, sondern deroselben über alle und iede vorgekommene Puncta ihr räthliches Gutachten und deutliche Erklärung ehest-möglichst so gründ- und verläßig ertheilen wollen, und werden, damit Ihro Kayserliche Majestät und mehr-gemeldte dero Alliirte darnach das weitere sicherlichst zu veranstalten, und dero sonsten, wenn man die Hände sincken lassen wolte, über den Kopff schwebenden, hernachmahls etwa niemahlen, oder mit grössern Blutvergiessen und Kosten abzuwenden stehenden allgemeinen und besonderen Gefahr noch in Zeiten entgegen zu gehen wissen mögen und bleiben höchst-erwehnt Ihro Hoch-Fürstliche Eminenz der Churfürsten, Fürsten und Stände des Reichs Räthen, Bottschafften und Gesandten damit in freundlich-geneigt- und gnädigen Willen wohl beygethan. Signatum Regenspurg, den Neun und Zwantzigsten Septembris, Anno Siebenzehen Hundert und Zwölff.

(L. S.)

Johann Philipp, Cardinal von Lamberg, Bischoff und Fürst zu Passau etc.

CCCCXLIX.

Kayserliches Commissions-Decret, den statt der in vorigen Commissions-Decret, zu besserer Fortsetzung des Kriegs verlangte 1. Million, nunmehro auf 4. Millionen extendirten Beytrag von Seiten des Reichs betreffend, de dat. 11. Novembr. 1712.

Dictatum Ratisbonæ, die 12. Novembris, 1712. per Moguntinum.

DEr Churfürsten, Fürsten und Stände des Reichs allhier anwesenden fürtrefflichen Räthen, Bottschafften und Gesandten werde in unentfallenem Andencken beywohnen, was Ihro Kayserliche und Königliche Catholische Majestät aus unermüdeter Reichs-väterlicher Sorgfalt durch dero gewesenen Kayserlichen Principal-Commissarium weyland des Herrn Cardinals von Lamberg Eminenz, hochseeligen

ligen Gedächtnüs wegen gegenwärtig mißlicher Kriegs- und Friedens-Läufften und deßhalb nöthiger besserer Verfassung mit Volck und Geld, insonderheit wegen Bewilligung einer neuen Million Reichs-Thaler von Seiten des Reichs, so dann wegen schleuniger Ausschreib- und ordentlicher Haltung der Crayß-Tägen in denen Ober- und Nieder-Sächsischen Crayßen und sonsten mittelst des am Neun und Zwantzigsten Septembris nechsthin zur Dictatur gebrachten Kayserlichen Commissions-Decrets Churfürsten, Fürsten und Ständen beweglichst haben vorstellen und an dieselbe inständigst, auch gnädiglich und gnädigst gesinnen, ersuchen und ermahnen lassen; Allermassen nun aber an Beschleunigung des von allerhöchst-gedachter Seiner Kayserliche Majestät von Churfürsten, Fürsten und Ständen des Reichs an obige Puncten allergnädigst erforderten Gutachtens gar viel, ja alles dermahlen gelegen, da bevorab sonsten zu besorgen, daß die noch standhafft gebliebene Bunds-Genossen auf Verspühren, daß man von Seiten des Römischen Reichs nicht mit mehrerm Ernst und Nachdruck, als bißhero, zur Sache thun wolte, die Hände gleichfalls sincken lassen dörfften;

Als hätten Allerhöchst-gedachte Seine Kayserliche Majestät dero würcklichen Kayserlichen geheimen Rath und zu fürwährender Reichs-Versammlung gevollmächtigten höchst-ansehnlichen Principal-Commissario, auch Administratori in Bayern, Herrn Maximilian Carln, Fürstens zu Löwenstein-Wertheimb, Graffen zu Rochefort und Montaigu, souverainen Printzen zu Chassepierre, Herrn zu Scharffeneck, Breyberg, Herpen, Casselburg, Herbimont, Neufchateau, Weseritz und Skupsch etc. Hoch-Fürstlichen Gnaden allergnädigst gemessenen Befehl ertheilet, nicht allein wegen Beschleunigung der auf obangezogenen Puncten verlangten Gutachten und kräfftigen Reichs-Schluß nochmahlig nachdrückliche Erinnerung zu thun, sondern auch ferners vorzustellen, wie daß verschiedene um die gemeine Wohlfarth sich rühmlichst beeiffernde Chur- und Fürsten des Reichs durch dero im Haag subsistirende Ministros in einigen über die ietztmahlige gefährliche Conjuncturen gehaltenen Conferentien erklären lassen, daß die im Eingang erwehnten Kayserlichen Commissions-Decret vom Neun und Zwantzigsten Septembris vorgeschlagene Million Reichs-Thaler zu Beybehaltung der bekannter massen abgegangener frembder Auxiliar-Völcker und Bestreitung der übrigen zu Fortsetzung des Kriegs erforderlichen Kosten und Errechnung des dadurch abzielenden gemeinsamen Zwecks eines reputirlich- und dauerhafften Friedens nicht zulänglich findeten, sondern dafür hielten, daß darzu von Seiten des Reichs ein Beytrag von vier Million Reichs-Thaler nöthig seye, welchem auch die Herren General-Staaten der vereinigten Niederlanden beystimmeten.

Gleichwie nun Ihro Kayserliche Majestät aus Lieb zum Teutschen Vaterland alles was zu dessen Errettung, Heyl und weiteren Aufnahm, nöthig oder auch gedeylich erachtet werden möchte, gerne bey- und mitzutragen sich allergnädigst anerbieten, bey deme zu glücklicher Ausführung des gegenwärtigen Kriegs alle diensame und nothwendige Mittel vorzunehmen, mithin in Beherzigung der dem sämtlichen Reich aus dem angedroheten schlechten und schimpflichen Frieden obschwebender Gefahr und zu besorgen stehender gäntzlichen Unterdruckung der Teutschen Freyheit, sich dieses mahl noch nach äuersten Kräfften anzugreiffen, und auf obigen Vorschlag der vier Million Reichs-Thaler zu erklären, auch übrigens im Kayserlichen Commissions-Decret gethane Reichs-väterliche best-gemeinte Vorstellung nicht ausser Acht zu lassen, sondern Ihro Kayserliche Majestät über alle und iede darinnen enthaltene und ietzo ferners vorgebrachto Puncten das erforderte räthliche Gutachten und deutliche Erklärung best-möglichst zu ertheilen: Also hätten höchst-gedachte des Kayserlichen Principal-Commissarii Hoch-Fürstliche Gnaden aus gemessenen Kayserlichen allergnädigsten Befehl solches der Churfürsten, Fürsten und Ständen des Reichs anwesenden fürtrefflichen, Räthen, Bottschafften und Gesandten auf das allerbeste vorstellen sollen, nicht zweiffelnd, dieselben würden ihren bekandten ruhmwürdigen Eiffer noch dem Vaterland zu Lieb diese importante Sach möglichst zu maturiren von selbsten beflissen seyn, in übrigen ihnen dabey zu Freundschafft und geneigten Willen wohl beygethan verbleiben. Regenspurg den Eilfften Novembris, Siebenzehen Hundert und Zwölff.

(L. S.)

Maximilian Carl, Fürst zu Löwenstein-Wertheim.

CCCCL.

Conclusum Collegii Electoralis nach Anleitung vorherstehender Commissions-Decreten in materia belli, de dato 9. Januarii 1713.

Dictatum Ratisbonæ, die 11. Januarii 1713.

per Moguntinum.

NAchdeme man im Churfürstlichen Collegio beyde den Neun und Zwantzigsten Septembris und Zwölfften Novembris vorigen Jahres per Dictaturam publicam communicirte Kayserliche Commissions-Decreta durch ordentlichen Vortrag in behörige Berathschlagung gezogen, und dabey vorgekommen, was gestalten bey dermahlig gefährlichen Conjuncturen, und der gemeinen Sach mißlichen Situation, zu Fortsetzung eines rechtschaffenen glücklichen Krieges, und dadurch allerseits erlangenden sicheren und reputirlichen Friedens Ihro Kayserliche und Catholische Majestät von fürwährender allgemeiner hiesiger Reichs-Versammlung ein Gutachten verlanget, wie

1mo.

Die bißhero ergangene Reichs-Conclusa sowohl wegen der Mannschafft, als des Geld-Beytrags förderlich und hinlänglich vollkommen zu adimpliren, so dann

2do.

Die Armee in denen Niederlanden beyzubehalten, und eine zahlreiche Armada am Ober-Rhein herzustellen.

3tio.

Daß zu Beybehaltung der bekanntlich abgegangener frembder Auxiliar-Völcker und Bestreitung der übrigen zu Fortsetzung des Krieges erforderlichen Kosten nicht eine, sondern vier Million Reichs-Thaler zu verwilligen, und wie

4to.

Die Ober- und Nieder-Sächsischen Crayssen zu ihrer ordentlichen Crayß-Deliberation und zu behörigen Crayß-Præstationen zu vermögen;

Als ist nach der Sachen und deren dabey waltenden schweren Umständen reiffer Erwegung, und zwar

Ad 1mum.

Dafür gehalten und geschlossen worden, daß, gleichwie das gesammte Reich den Krieg gegen Franckreich und seine Alliirte mit declariret, folglich zu allen dazu erforderlichen Requisitis an Mannschafft, Geld und anderen Kriegs-Rüstungen durch viele nach einander erfolgte Reichs-Schlüsse sich verbindlich gemacht, und öffters in selbigen wiederhohlet worden, daß sich kein Stand, unter was Prætext es auch seyn möchte, zu eximiren befugt seyn solte, wie solches der Innhalt gnugsam in sich begreiffe: Als hätten Churfürsten, Fürsten und Stände sich auch selbsten im Fall der nicht erfolgenden Præstationen ihrer Schuldigkeiten verbunden, die Execution über sich ergehen zu lassen; Es wäre dahero Krafft erwehnter Reichs-Schlüssen kein zulänglicheres Mittel, als daß denen alten Reichs-Satzungen und diesen Krieg hindurch errichteten oberwehnten vielen neuen Reichs-Schlüssen nach, contra morosos quoscunque nach erfolgten so vielen Reichs-Erinnerungen, und nicht beschehener deren Beobachtung bey gegenwärtig gefährlichen Conjuncturen nunmehro würcklich die benöthigte Execution, im Fall solche nach denen Reichs-Schlüssen von denen Crayß-Ausschreib-Aemtern nicht vollenzogen würde, oder diese auch wohl selbsten saumseelig wären, ihre eigene Schuldigkeit zu præstiren der Kayserlichen und Reichs Generalität auf vorhin ergehende Kayserliche allergnädigste Verordnung zu überlassen, damit alle Reichs-Contingentien zeitlich und complet in mustermäßigen Stand an Mannschafft ad loca Operationum, so die hohe Generalität benennen möchte, gestellet würden. Und wann schon

Ad 2dum & 4tum.

Von denen bewilligten Reichs-Quanto oder Hundert und Zwantzig Tausend Mann, einige Tausend wegen des Burgundischen, des Chur- und Ober-Rheinischen Crayßes, und wegen derjenigen Stände, so in hostico situirt, oder totaliter ruinirt, oder sonsten vom Reich moderiret wären, abgiengen, so würde gleichwohlen, wenn von andern im aufrechten Stand erhalten Chur-Fürsten und Ständen, so nichts von Land und Leuten verlohren, die Schuldigkeit ihrem Teutschen Vaterlande, Seiner Kayserlichen Majestät und dem Reich geleisteter treuer Pflichten gemäß, bey gegenwärtiger Conjunctur præstiret würde, um einen reputirlichen Frieden und Sicherheit durch eine bessere Barriere mit Recuperation der Avulsorum zu erwerben, dennoch ein solches schönes und mächtiges Krieges-Heer zusammen gebracht werden, womit durch gute und glückliche Progressen mittelst göttlichen Beystands und kluge vorsichtige Direction der Kayserlichen und Reichs Generalität obiger Zweck erreichet werden könne: Und hätte man von Reichs-wegen zu einem ieden Stand des Reichs das zuverläßige Vertrauen, es würden alle Kräffte angespannet werden, der gemeinen Sach und Vaterland zum besten in dergleichen Crisi möglichst und ohne Abgang, so wohl mit der vormahls beschlossenen Mannschafft, als anderen Krieges-Rüstungen, Innhalts oberwehnter Reichs-Schlüssen beyzuspringen, und sich

sich deswegen nichts zu schulden kommen lassen, und damit auch obgedachte würckliche Execution zu vermeiden: Kayserliche und Catholische Majestät wären auch von Reichs-wegen allerunterthänigst zu ersuchen, Sie allergnädigst geruhen möchten, durch geschärffte Kayserliche Verordnungen hierzu Churfürsten, Fürsten und Stände zu adhortiren, bey welcher Disposition nicht allein nach Kayserlicher und Catholischer Majestät allergnädigster Intention die Ober-Rheinische Reichs-Armee considerable mit allen Kriegs-Geräthschafften Innhalts vormahlig errichteter Reichs-Schlüssen gemacht, sondern auch ein starckes Detachement von dort in die Niederlande nach Erforderniß der gemeinen Sach beordert, mithin die Armee daselbst und am Ober-Rhein vermehret und verstärcket werden könte: wobey denn dasjenige anhero zu wiederhohlen wäre, was wegen der Magazinen, Unterhalt der Trouppen, March- und Qvartier-Reglement, auch Ausfuhr der Pferde ins hosticum einige mahl heilsamlich beschlossen worden ist, sonderlich daß die Stände des Reichs von der Zeit, da kein Graß im Felde mehr zu haben, Ihre Völcker mit glatt- und rauhen Futter allemahl zu versehen haben sollen, um die Klagen der Reichs-Stände hierinn ferner zu verhüten. Nicht weniger wären Ihro Kayserliche und Catholische Majestät von Reichs-wegen allerunterthänigst zu ersuchen, dißfalls nicht allein geschärffte Mandata ins Reich, sondern auch an die hohe Generalität zu Beobachtung des obgedachten vormahls beschlossenen und ietzt beliebenden ergehen zu lassen, auch ihr allerhöchstes Kayserliches Ambt allermildest zu interponiren, und auf das nachdrücklichste die Ober- und Nieder-Sächsische Crayß-Ausschreib-Aemter zu adhortiren, damit dasige Crayß-Stände bald möglichst mit Reservation der ein oder andern Orthes zu haben vermeinenden Gerechtsamen beschrieben, Ihre ordentliche Deliberationes gehalten und zu denen behörigen Crayß-Præstationen dieselbe angehalten werden möchten, oder da der Effect davon dermahlen wegen Enge der Zeit und bevorstehenden Feldzugs nicht füglich und geschwind genug geschehen könte, Ihro Kayserlichen Majestät zu überlassen wäre, ob sie solchen durch dienliche andere Wege und eigene Gesandtschafften hoher Orten zu poussiren ietzo ungesäumbt zum Stande zu bringen allergnädigst belieben wollen; Und damit

3tio.

Der fortsetzende Krieg desto besser und glücklicher geführet, dem Feind auch an beider Operations-Orten desto grösserer Abbruch durch Beybehaltung der im Englischen Sold gestandenen Subsidial-Trouppen, und Vermehrung der Ober-Rheinischen Armee geschehen könne: So hätte man auch zum Besten der gemeinen Sache, und Erlangung eines beständigen reputirlichen Friedens beliebet, die im Vorschlag gebrachte vier Millionen Reichs-Thaler dergestalt zu verwilligen, wann alle Status Imperii Ihre Præstanda an Mannschafft, Geld und anderen Kriegs-Requisitis zu der innstehenden Campagne vormahls beschlossener massen præstiren, und, daß von gesammten Reichs-wegen alles dasjenige an Mannschafft, was diejenigen Reichs-Stände, welche die Engelländische Subsidial-Trouppen auff den Beinen haben sollen, vermittelst einer unpartheyischen Musterung über ihre Reichs-Contingentien zu haben zeigen werden, pro cujuscunque rata matriculari iedes Chur-Fürsten und Standes besitzenden Landen beybehalten werden, und die Austheilung nach dem Fuß der Hundert und Zwantzig Tausend Mann geschehen, diejenigen Herren Stände aber, so solcher gestalt ihr Subsidial-Quantum ausser dem Reichs-Contingent gezeiget haben würden, möchten auff ihr eigenes zu bezahlen habendes ratum einbehalten, die zu erlegen habende Gelder könten mit Einrechnung der L'Agio wegen differenter Geld-Sorten in Cölln von iedem Stand selbsten, iedoch ohne Assignation a termino des letzt-abgelossenen Octobris abgezahlet werden: wobey es die Meinung aber nicht haben solte noch könte, daß auch Reichs-Contingentia unterm Prætext Subsidial-Trouppen neben denen Subsidial-Völckern und also doppelte Kosten getragen, und ohne Noth die willigen Stände ruinirt werden solten.

CCCCLI.

Fürstliches Conclusum in eadem materia, de Dat. 9. Januarii 1713.

ALs die am Neun und Zwantzigsten Septembris und Zwey und Zwantzigsten Novembris nun abgewichenen Jahres dictirte die Reichs-Verfassungs-Materie, insonderheit die zeitliche Stellung der Reichs-Contingentien und Vermehrung der Armee am Ober-Rhein, wie auch Bewilligung der zu Fortführung des Krieges, und Ersetz- und Beybehaltung der abgegangener frembder Auxiliar-Völcker benöthigten vier Millionen Reichs-Thaler, dann, wie die säumigen Stände zu Abtragung ihrer Schuldigkeit an Geld und Mannschafft zu vermögen, und letzlich, wie die Crayß-Täge in denen Ober- und Nieder-Sächs-

Sächsischen Crayßen wieder in ordentlichen Gang zu bringen, betreffende Kayserliche Commissions-Decreta in dem Reichs-Fürsten-Rath in behörige Berathschlagung gestellet, ist dafür gehalten und geschlossen worden, daß zuvorderist Ihro Kayserlichen Majestät für dero abermahlen zu erkennen gegebene unermüdete Reichs-väterliche Sorgfalt und ruhmwürdigste wohlgemeinte Intentiones von Reichswegen allerunterthänigster Danck gebühre: Und gleichwie die Stände des Reichs-Fürstlichen Collegii sich bißhero nichts mehrers haben zu Gemüthe gehen lassen, als ihre schuldige Gebühr an Mannschafft und Geld, zu Fortsetzung des allgemeinen Krieges wider Franckreich Reichs-Schluß-mäßig zu præstiren: Also haben sich dieselbe aufs neue anietzo wiederum gegen einander verbindlich erkläret und geschlossen, damit nicht allein fürdershin biß zu erfolgenden Frieden unausgesetzt zu continuiren, und deme zu folge die einem ieden zukommende Mannschaffts-Contingentien zu besagter Armee am Ober-Rhein, oder wo es sonst die hohe Kayserliche und Reichs Generalität nöthig finden wird, zeitlich und in completen Stand mit aller Zubehörde herzustellen, sondern auch solche nach Mögligkeit und äusserstem Kräfften zu vermehren. Nicht weniger hat man auch allerseits die in Eingangs gemelten Kayserlichen Commissions-Decreten vorgestellte hohe Nothwendigkeit eines abermahligen Geld-Beytrags erkennet, und dahero durchgehends Ihro Kayserliche Majestät zu allerunterthänigsten Ehren, auch zu mehrer Bezeugung des unaussetzlich hegenden treu-patriotischen Eyffers für das Vaterland Teutscher Nation in die beschehene neue Anforderung der vier Millionen Reichs-Thaler dergestalt gewilliget, daß solche in vier Fristen, und zwar die erste Million in vier Wochen a dato Ratificationis Cæsareæ, die zweyte Million in zweyen Monathen hernach, die dritte gleichfalls in zwey Monathen, und die vierdte und letztere in drey Monathen drauff, und also zusammen in acht Monathen von erst-berührter Kayserlicher Ratification an zu rechnen, nach dem am Funffzehenden Octobris Siebenzehen Hundert und Zwölff in den Grafen-Haag zwischen denen Kayserlichen und verschiedener Chur-Fürsten und Ständen Ministris und Plenipotentiariis gemachten Concert respective zu Cölln und Franckfurth erleget und ausgezahlet werden sollen, wobey man sich iedoch ausdrücklichen bedinget:

1.

Daß wenn der Friede unter göttlichen Beystande ehender und vor Verfliessung der verglichenen Terminen geschlossen würde, man zur Zahlung deren an denen vier Millionen biß dahin ausständiger Gelder ferners nicht gehalten seyn wolle.

2.

Daß aus dieser auf erstgedachte Weise bewilligten neuen Anlag ein allgemeines gleich durchgehendes Werck werde, worzu alle und iede, bevorab die mächtigen Stände des Reichs ohne Ausnahm Ihre Quoten richtig und würcklich beyzutragen schuldig und gehalten seyn sollen. So dann

3.

Daß die währenden diesen Krieg hindurch von Kayserlicher Majestät und dem Reiche bewilligte Moderationes und Exemtiones anderen nicht zuwachse oder zur Last gereichen, sondern an desjenigen Crayß-Quanti, darinn solche Stände gelegen, abgerechnet werden sollen.

Wegen eines neuen und bey ietzigen Läufften zulänglichen Modi exequendi ist zwar dermahlen nichts geschlossen, sondern hin und wieder dafür gehalten worden, daß es bey deme, was dißfalls in denen Reichs-Constitutionen, insonderheit der Reichs-Executions-Ordnung, dann denen in diesem Krieg errichteten Reichs-Schlüssen heilsamlich versehen zu lassen, und dem zu Folge Ihro Kayserlichen Majestät allerunterthänigst zu ersuchen seyn, dero wiederhohlete Kayserliche Excitatoria an die Crayß-Ausschreib-Aemter ergehen zu lassen, ingleichen auch dero allerhöchste Autorität noch ferners in alle dienliche Wege vorzukehren, damit die Crayß-Täge in denen Ober- und Nieder-Sächsischen Crayßen wieder in ordentlichen Gang gebracht, und zur Conservation selbiger Ständen fördershin gehalten werden mögen.

CCCCLII.

Reichs-Städtisches Conclusum in eadem materia, de Dat. 9. Jan. 1713.

Als die den Neun und Zwantzigsten Septembris und Zwölfften Novembris nechst abgeschienen Jahres per Dictaturam publicam bekannt gewordene in verschiedenen Puncten bestehend, vornehmlich aber die Augmentation der Armeen, und zu Fortsetzung des Krieges benöthigten Verlags von vier Millionen Reichs-Thaler betreffende beede Kayserliche Commissions-Decreta bey dem Reichs-Städtischen Collegio in behörige Proposition und Deliberation gestellet, ist dafür gehalten und geschlossen worden, daß die selbst redende Billig-

Billigkeit und höchste Noth zu Erhaltung der Frey- und Sicherheit des werthen Teutschen Vaterlandes allerdings erfodere, Ihrer Kayserlichen und Königlichen Catholischen Majestät unermüdet führende allerpreißwürdigste Intention und Vigilanz, davor Ihro der allerunterthänigste Danck gebühret, und hiemit erstattet wird, mit allem Eyffer und Nachdruck zu secundiren. Und obwohl das gesammte Corpus Civitatense die über-grosse Last dieses langwührig- und schweren Krieges, und des dabey Reichs- und Crayß-kundig ohnausgesetzten willigen Beytrags an Volck und Geld bißhero also hart empfunden, daß selbiges hiedurch so wohl, als die benebest erlittene viele Drangsaalen, sonderlich die in denen verliegend- und exponirten Crayßen befindliche Reichs-Städte gäntzlich erschöpffet und entkräfftet worden; So ist man iedoch, um seinen vor die gemeine Sache unabläßlich hegenden treu-patriotischen Eyffer in der That zu bezeigen, wie schwer und unerträglich es immer fallen würde, erbietig, auch bey diesem neuen und grossen Beytrag pro posse, und nach der expresse hiebey bedingenden Rectification matriculæ und Peræquation dergestalt zu concurriren, wenn es, wie man hoffet und gläubet,

1.

Eine gleich-durchgehende Ordnungs-mässige Sache sey.

2.

Durch die währenden diesen Krieg von Kayserlicher Majestät und dem Reich bewilligte Moderationes und Exemtiones andere Stände nicht graviret, sondern an desjenigen Crayßes Quanto, darinn solche Stände gelegen, abgerechnet,

3.

Die Zahlung auf leidentliche Termine und Fristen angetragen, und dann

4.

Die depauperirte Städte in billigmäßige Consideration gezogen, und bey der Possibilität gelassen werden solten. Wobey man die noch übrige nahmhaffte und unentbehrliche Ausstelle zu der willigen Stände etwelcher Sublevation und Consolation beyzubringen, Ihrer Kayserlichen Majestät allerhöchsten Prudenz den nach Beschaffenheit der ietzigen Läufften, practicablen modum exequendi lediglich überlassen, und anheim gestellet haben will.

CCCCLIII.

Conclusum commune beyder höherer Collegiorum in materia belli, de Dato 16. Januarii 1713.

Dictatum die 19. Januarii,
per Moguntinum.

Nachdeme man in beeden höhern Reichs-Collegiis die den Neun und Zwantzigsten Septembris und Zwölfften Novembris vorigen Jahres per Dictaturam publicam communicirte Kayserliche Commissions-Decreta durch ordentlichen Vortrag in behörige Berathschlagung gezogen, und dabey vorkommen, was gestalten bey dermahlen gefährlichen Conjuncturen und der gemeinen Sache nißlichen Situation zu Fortsetzung eines rechtschaffenen glücklichen Krieges, und dadurch allerseits erlangenden sichern und reputirlichen Friedens Ihre Kayserliche und Catholische Majestät von fürwährender allgemeiner hiesiger Reichs-Versammlung ein Gutachten verlanget, wie

1.

Die bißhero ergangene Reichs-Conclusa sowohl wegen der Mannschafft, als des Geld-Beytrags förderlich und hinlänglich vollkommen zu adimpliren: So dann

2.

Die Armee in denen Niederlanden beyzubehalten, und eine zahlreiche Armada am Ober-Rhein herzustellen.

3.

Daß zu Beybehaltung der bekanntlich abgangener frembden Auxiliar-Völcker, und Bestreitung der übrigen zu Fortsetzung des Krieges erforderlichen Kosten nicht nur eine, sondern vier Millionen Reichs-Thaler zu verwilligen, und wie

4.

Die Ober- und Nieder-Sächsischen Crayße zu ihrer ordentlichen Crayß-Deliberation und zu behörigen Crayß-Præstationen zu vermögen: Als ist nach der Sachen und deren dabey waltenden schweren Umständen reiffer Erwegung, und zwar

Ad 1mum.

Dafür gehalten und geschlossen worden, daß gleichwie das gesammte Reich den Krieg gegen Franckreich und seine Alliirte mit declariret, folglich zu allen darzu erforderlichen Requisitis an Mannschafft, Geld und andern Krieges-Rüstungen durch viele nacheinander erfolgte Reichs-Schlüsse sich verbündlich gemacht, und öffters in selbigen wiederholet worden, daß sich kein Stand, unter was Prætext es auch seyn möchte, zu eximiren befugt seyn solte: als wäre es noch zur Zeit bey dem, was dißfalls in denen Reichs-Constitutionen, insonderheit der Reichs

Reichs-Executions-Ordnung, dann denen oberwehnten in diesem Krieg errichteten Reichs-Schlüssen heilsamlich versehen zu lassen, und deme zu Folge Ihre Kayserliche Majestät allerunterthänigst zu ersuchen seyn, dero wiederhohlte Kayserliche Excitatoria an die Crayß-Ausschreib-Aemter ergehen zu lassen, damit alle Reichs-Contingentia zeitlich und complet in muster-mäßigen Stand an Mannschafft ad loca Operationum, so die hohe Generalität benennen möchte, gestellet würden,

Und wann schon

Ad 2. & 4.

Von dem bewilligten Reichs-Quanto der Hundert und Zwantzig Tausend Mann einige Tausend wegen des Burgundischen, des Chur- und Ober-Rheinischen Crayßes, und wegen derjenigen Stände, in so weit derselben Lande in hostico situirt, oder totaliter ruinirt, oder sonsten vom Reich moderiret wären, abgiengen, so würde gleichwohlen, wann von andern in aufrechten Stand erhaltenen Chur-Fürsten und Ständen, so nichts von Land und Leut verlohren, die Schuldigkeit ihrem Teutschen Vaterlande, Seiner Kayserlichen Majestät und dem Reich geleisteten treuen Pflichten gemäß bey gegenwärtiger Conjunctur præstirt würde, um einen reputirlichen Frieden und Sicherheit durch eine bessere Barriere mit Recuperation der Avulsorum zu erwerben, dennoch ein solches schönes und mächtiges Krieges-Heer zusammen gebracht werden, womit durch gute und glückliche Progressen, mittelst göttlichen Beystandes und kluger vorsichtiger Direction der Kayserlichen und Reichs-Generalität obiger Zweck erreichet werden könne: Und hätte man von Reichs-wegen zu einem ieden Stand des Reichs das zuverläßige Vertrauen, es würden alle Kräfften angespannet werden, der gemeinen Sach und Vaterland zum besten in dermahligen Crisi möglichst und ohne Abgang, so wohl mit der vormahls beschlossenen Mannschafft und Geld, als anderen Krieges-Rüstungen, Innhalts oberwehnter Reichs-Schlüsse beyzuspringen, und sich deswegen nichts zu Schulden kommen lassen: bey welcher Disposition nicht allein nach Kayserlicher und Catholischen Majestät allergnädigster Intention die Ober-Rheinische Reichs-Armee considerable mit allen Kriegs-Geräthschafften, Innhalts vormahlig errichteter Reichs-Schlüssen gemacht, sondern auch ein starckes Detachement von dort in die Niederlande, nach Erforderniß der gemeinen Sache beordert, mithin die Armee daselbst und am Ober-Rhein vermehret und verstäckret werden könte: wobey denn dasjenige anhero zu wiederhohlen wäre, was wegen der Magazinen, Unterhalt der Trouppen, March- und Quartier-Reglement, auch Ausfuhr der Pferde ins hosticum einige mahl beschlossen worden ist, sonderlich daß die Stände des Reichs von der Zeit, da kein Graß im Felde mehr zu haben, ihre Völcker mit glatt und raub Futter zu versehen haben sollen, um die Klagen der Stände ferner hierinn zu verhüten. Nicht weniger wären Ihre Kayserliche und Catholische Majestät von Reichswegen allerunterthänigst zu ersuchen, dißfalls geschärffte Mandata ins Reich ergehen zu lassen, auch Ihr allerhöchstes Kayserliches Amt allermildest zu interponiren, und auf das nachdrücklichste die Ober- und Nieder-Sächsischen Crayß-Ausschreib-Aemter zu adhortiren, damit dasige Crayß-Stände bald-möglichst mit Reservation der ein oder andern Ortes zu haben vermeinenden Gerechtsame beschrieben, Ihre ordentlichen Deliberationes gehalten, und zu denen behörigen Crayß-Præstationen dieselben angehalten werden möchten, oder, da der Effect davon dermahlen wegen Enge der Zeit und bevorstehenden Feldzuges nicht füglich und geschwind genug geschehen könte, Ihro Kayserlichen Majestät zu überlassen wäre, ob sie solchen durch dienliche andere Wege, oder eigene Gesandtschafften hoher Orten zum Stand zu bringen allergnädigst belieben wolten. Und damit

Ad ztium.

Der fortsetzende Krieg desto besser und glücklicher geführt, dem Feind auch an beiden Operations-Orten desto grösserer Abbruch durch Beybehaltung der in Englischen Sold gestandener Subsidial-Trouppen und Vermehrung der Ober-Rheinischen Armee geschehen könne: So hätte man zum Besten der gemeinen Sache, und Erlangung eines beständig-reputirlichen Friedens beliebt, die in Vorschlag gebrachte vier Millionen Reichs-Thaler auf dieses Jahr dergestalt zu verwilligen, daß solche in vier Fristen, und zwar die erste Million in vier Wochen a dato ratificationis Cæsareæ, die zweyte Million in zwey Monathen hernach, die dritte gleichfalls in zwey Monathen, und die vierdte und letztere in drey Monathen darauff, und also zusammen in acht Monathen von erst-berührter Kayserlicher Ratification anzurechnen, nachdem am Funffzehenden Octobris Siebenzehen Hundert und Zwölff in dem Grafen-Haag zwischen denen Kayserlichen und verschiedener Chur-Fürsten und Ständen Ministris und Plenipotentiariis gemachten Concert, respective zu Cölln und Franckfurth erlegt, und ausgezahlet werden sollen. Wobey man sich iedoch ausdrücklich bedinget,

1.

Daß, wenn der Fried unter göttlichen Beystand

stand ehender, und vor Verfliessung der verglichenen Termine geschlossen würde, man zur Zahlung deren an denen vier Millionen ausständiger Gelder ferners nicht als pro rata temporis gebunden seyn wolle.

2.

Daß ausser dieser auf erstgedachte Weiß bewilligten neuen Anlag ein allgemeines gleich durchgehendes Werck werde, worzu alle und iede, bevorab die mächtigere Stände des Reichs, ohne Ausnahm ihre Quoten richtig und würcklich beyzutragen schuldig und gehalten seyn sollen; So dann

3.

Daß die währenden diesen Krieg hindurch von Kayserlicher Majestät und dem Reich bewilligte Moderationes und Exemtiones anderen nicht zuwachsen, oder zur Last gereichen, sondern an desjenigen Crayßes Quanto, darinn solche Stände gelegen, abgerechnet, und

4.

Die eingehende Gelder, zu Folg des oberwehnten Haagischen Concerts theils zur Vermehrung der Reichs-Armee am Ober-Rhein, theils zur Bezahlung derjenigen Trouppen, so einige Reichs-Stände über ihre Reichs-Contingentia bey der Allirten Armee in denen Niederlanden in Engelländischen Sold gehabt, und künfftige Campagne ferner würcklich allda stellen werden, angewendet, iedoch daß

5.

Hierauf keine Assignationes auff die Stände, welche die Gelder zu bezahlen haben, ertheilet werden sollen.

Diejenigen Reichs-Stände aber, so Engelländische Subsidial-Trouppen über ihr Reichs-Contingent auf den Beinen zu haben angeben, sollen solche mittelst einer unpartheyischen Musterung gebührend hier anzeigen.

CCCCLIV.

Reichs-Gutachten in materia belli, de Dat. 18. Jan. 1713.

Dictatum Ratisbonæ, die 19. Januarii,

1713.

per Moguntinum.

DEr Römischen Käyserlichen Majestät unsers allergnädigsten Herrns zu gegenwärtiger allgemeiner Reichs-Versammlung, bevollmächtigsten höchst-ansehnlichen Principal-Commissarii, Herrn Maximilian Carls, Fürstens zu Löwenstein-Wertheim Hoch-Fürstlichen Gnaden, bleibt hiermit im Nahmen Chur-fürsten, Fürsten und Ständen gebührend unverhalten, wie daß man die am Neun und Zwantzigsten Septembris und Zwölfften Novembris vorigen Jahrs per Dictaturam publicam communicirte Kayserliche Commissions-Decreta in gehörige Berathschlagung gezogen, auch dabey vorkommen, was gestalten bey dermahlig gefährlichen Conjuncturen und der gemeinen Sach nützlichen Situation zu Fortsetzung eines rechtschaffenen glücklichen Kriegs und dardurch allerseits erlangenden sicheren und reputirlichen Friedens Ihre Kayserliche Majestät von fürwährender allgemeiner hiesiger Reichs-Versammlung ein Gutachten über folgende Puncta allergnädigst verlanget, wie

1.

Die bißhero ergangene Reichs-Conclusa sowohl wegen der Mannschafft, als des Geld-Beytrags förderlich und hinlänglich vollkommen zu adimpliren. So dann

2.

Die Armee in denen Niederlanden beyzubehalten und eine zahlreiche Armada am Obern-Rhein herzustellen.

3.

Daß zu Beybehaltung der bekanntlich abgangener frembder Auxiliar-Völcker und Bestreitung der übrigen zu Fortsetzung des Kriegs erforderlichen Kosten nicht eine, sondern vier Millionen Reichs-Thaler zu verwilligen. Und wie

4.

Die Ober- und Nieder-Sächsische Crayße zu Ihren ordentlichen Crayß-Deliberationen und zu behörigen Crayß-Præstationen zu vermögen, und daß nach der Sachen und deren dabey waltenden schweren Umständen reiffer Erwegung in allen dreyen Reichs-Collegiis, und zwaren

Ad 1.

Dafür gehalten und geschlossen worden, daß gleichwie das gesambte Reich den Krieg gegen Franckreich und seine Alliirte mit declariret, folglich zu allen darzu erforderlichen Requisitis an Mannschafft, Geld und andern Kriegs-Rüstungen durch viele nach einander erfolgten Reichs-Schlüssen sich verbündlich gemachet, und offters in selbigen wiederholet worden, daß sich kein Stand, unter was Prætext es auch seyn möchte, zu eximiren seyn solte: Als wäre es noch zur Zeit bey dem, was dißfalls in denen Reichs-Constitutionen, insonderheit der Reichs-Executions-Ordnung, dann denen oberwehnten in diesen Krieg errichteten Reichs-Schlüssen heilsamlich versehen, zu lassen, und deme zu Folg Ihro Kayserliche Majestät allerunterthänigst (wie hiermit beschiehet) zu ersuchen, dero wiederhohlte Kayserliche Excitatoria an die Crayß-Ausschreib-Aemter ergehen zu lassen, damit

damit alle Reichs-Contingentia zeitlich und complet in mustermäßigen Stand an Mannschafft ad loca Operationum so die hohe Generalität benennen möchte, gestellet würden. Und wann schon

Ad 2. & 3.

Von dem bewilligten Reichs-Quanto der Hundert und Zwantzig Tausend Mann, einige Tausend wegen des Burgundischen, des Chur- und Ober-Rheinischen Crayßes und wegen derjenigen Stände in so weit derselben Lande in hostico situirt, oder totaliter ruinirt, oder sonsten vom Reich moderirt wären, abgiengen: So würde gleichwohlen, wann von anderen in aufrechten Stand erhaltenen Chur-Fürsten und Ständen, so nichts von Land und Leuten verlohren, die Schuldigkeit, Ihren Teutschen Vaterland, Seiner Kayserlichen Majestät und dem Reich geleisteter treuen Pflichten gemäß bey gegenwärtiger Conjunctur præstiret würde, um einen reputirlichen Frieden und Sicherheit durch eine bessere Barriere und Recuperation der Avulsorum zu erwerben, dennoch ein solches schönes und mächtiges Kriegs-Heer zusammen gebracht werden, wormit durch gute und glückliche Progressen mittelst göttlichen Beystandes und kluge vorsichtige Direction der Kayserlichen und Reichs Generalität obiger Zweck erreichet werden könte; Und hätte man von Reichs-wegen zu einen ieden Stand des Reichs das zuverläßige Vertrauen, es würden alle Kräfften angespannet werden der gemeinen Sach und Vaterland zum Besten in dermahligen Crisi möglichst und ohne Abgang so wohl mit der vormahls beschlossener Mannschafft, Geld, als andern Kriegs-Rüstungen, Innhalts oberwehnter Reichs-Schlüssen beyzuspringen, und sich deswegen nichts zu Schulden kommen zu lassen. Bey welcher Disposition nicht allein nach Kayserlicher Majestät allergnädigster Intention die Ober-Rheinische Reichs-Armee considerabel mit allen Kriegs-Geräthschafften, Innhalts vormahlig errichteter Reichs-Schlüssen gemacht, sondern auch ein starckes Detachement von dort in die Niederlanden nach Erfordernüß der gemeinen Sach beordret, mithin die Armee daselbst und an Obern-Rhein vermehret und verstärcket werden könte. Wobey dann dasjenige hiermit anhero zu wiederhohlen wäre, was wegen der Magazin, Unterhalt der Trouppen, March- und Qvartier-Reglement, auch Ausfuhr der Pferde ins hosticum einigemahl heilsamlich beschlossen worden ist, sonderlich, daß die Stände des Reichs von der Zeit, da kein Graß im Felde mehr zu haben, Ihre Völcker mit Glatt- uns Rauh-Futter zu versehen haben sollen, um die Klagen der Reichs-Ständen hierinn ferner zu verhüten. Nicht weniger waren Ihro Kayserliche Majestät von Reichswegen (wie hiemit beschiehet) allerunterthänigst zu ersuchen, dießfalls geschärffte Mandata ins Reich ergehen zu lassen, auch Ihr allerhöchstes Kayserliches Ambt allermildest zu interponiren, und auf das nachdrücklichste die Ober- und Nieder-Sächsische Crayß-Ausschreib-Aembter zu adhortiren, damit dasige Crayß-Stände bald-möglichst mit Reservation der ein- oder anderen Orts zu haben vermeinenden Gerechtsamen beschrieben, Ihre ordentliche Deliberationes gehalten und zu denen behörigen Crayß-Præstationen dieselbe angehalten werden möchten, oder da der Effect davon dermahlen wegen Enge der Zeit und bevorstehenden Feldzugs nicht füglich und geschwind genung beschehen könte, Ihro Kayserlichen Majestät (massen hiermit beschiehet) zu überlassen wäre, ob Sie solchen durch dienliche andere Weg und eigene Gesandschafften hoher Orten zum Stand zu bringen allergnädigst belieben wolten. Und damit

Ad 3.

Der fortsetzende Krieg desto besser und glücklicher geführt, dem Feind auch an beyden Operations-Orten desto grösserer Abbruch durch Beybehaltung der in Englischen Sold gestandener Subsidial-Trouppen und Vermehrung der Ober-Rheinischen Armee geschehen könne: So hätte man zum Besten der gemeinen Sach und Erlangung eines beständig-reputirlichen Friedens beliebt, die in Vorschlag gebrachte vier Millionen Reichs-Thaler auf dieses Jahr dergestalt zu verwilligen, daß solche in 4. Fristen, und zwar die erste Million in vier Wochen a dato Ratificationis Cæsareæ die zweyte Million in zwey Monaten hernach die dritte gleichfalls in zwey Monaten und die vierdte und letztere in drey Monaten darauf und also zusammen in acht Monaten von erst-berührter Kayserlicher Ratification an zu rechnen, nachdem am Funffzehenden Octobris Siebenzehen Hundert und Zwölff in dem Grafen-Haag zwischen denen Kayserlichen und verschiedenen Churfürsten, Fürsten und Ständen Ministris und Plenipotentiariis gemachten Concert, respective zu Cölln und Franckfurth erlegt und ausgezahlt werden sollen. Wobey man sich iedoch ausdrücklich bedinget;

1.

Daß, wann der Friede unter göttlichen Beystand ehender und vor Verfliessung der verglichenen Terminen geschlossen würde, man zu Bezahlung derer an denen vier Millionen biß dahin ausständiger Gelder ferners nicht als pro rata temporis gebunden seyn wolte.

2do. Daß

2do.

Daß aus dieser auf erst-gedachte Weiß bewilligter neuen Anlag ein allgemeines gleich durchgehendes Werck werde, worzu alle und iede, bevorab die mächtigere Stände des Reichs, ohne Ausnahm, Ihre Quoten richtig und würcklich beyzutragen schuldig und gehalten seyn sollen. So dann

3.

Daß die wehrenden diesem Krieg hindurch von Kayserlicher Majestät und dem Reich bewilligte Moderationes und Executiones anderen nicht zuwachsen oder zu Last gereichen, sondern an desjenigen Crayßes Quanto, darinn solche Stände gelegen, abgerechnet werden. Und

4.

Die eingehende Gelder, zu Folg des oberwehnten Haagischen Concerts, theils zu Vermehrung der Reichs-Armee an Obern-Rhein, theils zu Bezahlung derjenigen Trouppen, so einige Reichs-Stände über Ihre Reichs-Contingentia bey der Alliirten Armee in denen Niederlanden in Englischen Sold gehabt und künfftige Campagne ferner würcklich allda stellen werden, angewendet, iedoch daß

5.

Hierauf keine Assignationes auf die Stände welche die Gelder zu bezahlen haben, ertheilet werden sollen, diejenige Reichs-Stände aber, so Englische Subsidial-Trouppen über Ihr Reichs-Contingent auf denen Beinen zu haben, angeben sollen, solche mittelst einer unpartheyischen Musterung gebührend hier anzeigen. Womit höchst-besagten Kayserlichen Herrn Principal-Commissarii Hoch-Fürstliche Gnad der Churfürsten, Fürsten und Ständen des Reichs anwesende Räthe, Bottschafften und Gesandte sich besten Fleisses und geziemend empfehlen. Signatum Regenspurg, den Achtzehenden Januarii, Siebenzehen Hundert und Dreyzehn.

(L. S.)

Churfürstl. Mayntzis. Cantzley.

CCCCLV.

Kayserliches Commissions-Decret, betreffend die Kayserliche allergnädigste Ratification des in materia belli den 18. Januarii 1713. allerunterthänigst abgegebenen Reichs-Gutachtens, samt einigen Nachrichten von dem gefährlichen Zustand am Ober-Rhein, dasiger Gräntz-Festungen und zu befahrenden feindlichen Einbruchs, wobey auch die Kayserlichen Verbote, wegen Ausführung der Pferde und des Getraydes befindlich, de Dat. 6. Febr. 1713.

publice dictirt Regenspurg den 6. Februarii 1713.

per Moguntinum.

OB dem Ihro Römisch-Kayserlichen Majestät, unserm allergnädigsten Herrn, allerunterthänigst beschehenen Vortrag des eingesandten stattlichen Reichs-Gutachtens habe allerhöchst-erwehnt dieselbe des mehrern gnädigst gerne vernommen, was massen von Churfürsten, Fürsten und Ständen des Reichs am Achtzehenden verwichenen Monats Januarii nach reiffer über die unterm Neun und Zwantzigsten Septembris und Zwölfften Novembris vorigen Jahrs erlassene Kayserliche Commissions-Decreta durch ihre fürtreffliche Räthe, Bottschafften und Gesandte allhier in allen dreyen Reichs-Collegiis gepflogene Berathschlagungen (welche Ihre Kayserliche Majestät mit besonderer Achtsamkeit umbständlich betrachtet) in puncto einer bey gegenwärtigen mißlichen Kriegs-Läufften nothwendigen besseren Verfassung 1.) zu förderlicher vollkommener und zulänglicher Erfüllung aller und ieder sowohl der Mannschafft, als des Geld-Beytrags wegen, bißhero gemachter Reichs-Conclusorum, 2.) zu Beybehaltung der Armada in denen Niederlanden, und Stellung eines zahlreichen Kriegs-Heers am Obern-Rhein, dann 3.) wegen vier Millionen Reichs-Thaler zu Bezahlung der im Englischen Sold gestandener frembder Hülffs-Völcker, und Bestreitung der übrigen zu Fortsetzung des Krieges erforderlichen Kosten, und ferners 4.) wegen nothwendiger Haltung der Crayß-Versammlungen in denen Ober- und Nieder-Sächsischen Crayßen gut gefunden und geschlossen worden. Hierauff nun haben allerhöchstgedachte Seine Kayserliche Majestät Dero würcklichen geheimen Rath, bey fürwährendem Reichs-Tag höchst-ansehnlichstem Kayserlichen Principal-Commissario und Administratorn in Bayern, Herrn Maximilian Carl, des Heiligen Römischen Reichs Fürsten zu Löwenstein-Wertheim etc. etc. allergnädigst aufgetragen, der Reichs-Versammlung hinwiederumb anzuzeigen, daß allerhöchst Deroselben der Chur-Fürsten und Ständen sowohl, als vorgedacht Ihrer fürtrefflichen Räthen, Bottschafften und Gesandten bey Abfassung ermeldten Reichs-Gutachtens bezeigter rühmlicher Eyffer zum allgemeinen Besten und daraus ersehene wahre Lieb, Teutsch-redlichen Trieb und Einigkeit für das wertheste Vaterland zu besonderen gnädigsten Gefallen gereiche. Ihro Kayserliche Majestät thäten auch das Gutachten insgemein, besonders aber und forderist in Betrachtung dermahliger Zeiten von allen Orthen her höchst-bedrängt- und gefährlichen Umständen, welche die allergeschwindeste Zusammen-

mensetzung aller möglichen Kräfften sowohl insgemein, als die sorgfältigste Anwendung der schleunigsten Rettungs-Mittel ins besonder, unabläßlich erforderten, der vier Millionen Reichs-Thaler und Beybehaltung der im Englischen Sold gestandener Hülffs-Völcker, auch baldiger Zusammenberuffung der Ober- und Nieder-Sächsischen Crayßen, habe, gnädigst ratificiren; und wie man von Reichs-wegen von einem ieden Stand desselben das zuverläßige Vertrauen unter sich lobwürdigst bezeige, es würden alle Kräfften also gleich angespannet werden der gemeinen Sache und Vaterland zum besten in dermahligen Welt-Crisi möglichst und ohne Abgang, so mit der vormahls als ietzt beschlossenen Mannschafft und Geld, als anderen Krieges-Rüstungen beyzuspringen, und sich deswegen nichts zu schulden kommen zu lassen; Also wolten auch Ihro Kayserliche Majestät destoweniger zweiffeln, sondern setzten vielmehr ein gleichmäßiges Vertrauen zu sämtlichen Churfürsten, Fürsten und Ständen, auch deren Räthen, Bottschafften und Gesandten patriotischen Gemüthern, daß alle zusammen, und ein ieder ins besonder, die dem Heiligen Reich, mithin einem ieden Stand bey dem von Frantzösischer Kunst und Arglist aufzudringen suchenden spöttlichen und unbeständigen Frieden obschwebende augenscheinliche Gefahr der völligen Umstürtzung der Teutschen, und endlich der Freyheit von gantz Europa, mehr als iemahln behertzigen, und was er mit standhafften Worten zum Gutachten beygetragen, in glorreichem Werck, und gleichsam mit besonderer Ehrbegierde, desto geschwinder erfüllen werde, als die Zeit zum Anfang des Feldzugs vor der Thür, und aus denen Anschlüssen und dessen Beylagen sub Num. 1. & 2. zu ersehen seye, was an Ihro Kayserliche Majestät des Hertzogen zu Würtemberg Hochfürstliche Durchlauchtigkeit wegen der feindlichen grossen Anstalten, des schlechten Zustandes der Gräntz-Vestungen, und unfehlbar zu befahren habenden Einbruchs in das Reich, und dagegen das behörige zeitlich vorzukehren, gehorsamst berichtet hat. Allerhöchst-ermeldt Ihro Kayserliche Majestät wolten dahero Chur-Fürsten und Stände des Reichs an statt besonderer Excitatorien (welche Sie in abermahl und so vielfältiger Wiederholung um so unnöthiger hielten, als Seine Kayserliche Majestät nicht glauben könten, noch vermuthen wolten, daß einer deme zuwider handlen, und ietzt oder künfftig sich deren Reichs-Satz- und Ordnungen-Last selbst auf den Halß ziehen, sondern als derselben und des Vaterlandes, auch des gemeinen Wesens wahrer Eiferer aus eigenem Trieb ohne widerwärtige Zwangs-Mittel, oder Unser anderweitiges Erinnern werde vollziehen wollen, was er allhier aus der selbst-redenden Läufften Beschaffenheit patriotisch mit belieben und schliessen helffen) darzu hiemit Reichs-väterlich aufs inständigste ersuchet und ermahnet haben, zu dessen Vollzug keine Zeit, als woran dermahln das meiste gelegen, nicht verstreichen zu lassen, sondern mit dem Erlag an denen verwilligten vier Millionen sowohl, als anderen Reichs-Schluß-mäßigen Rückständen, ohne daß einer auf den anderen zu warten, noch vor Verfliessung des ersten Termins zu Cölln und Franckfurth einen Anfang zu machen, allermassen auch mehr allerhöchst-gedachte Seine Kayserliche Majestät Dero sämtlichen Contingentien halber es ehestens und ansehnlich zu thun gnädigst befehlen haben.

Wegen Haltung der Crayß-Versammlungen in denen Ober- und Nieder-Sächsischen Crayßen hätten allerhöchst dieselbe gehöriger Orthen allbereits solche Vorstellungen thun lassen, daß Sie an guter Gesetz-mäßiger, und zwar in dem letztern an baldiger Würckung nicht zweiffelten, darzu auch dero allerhöchsten Orts ferner alles, was zu dessen Beförderung ersprießlich seyn könte, gern beytragen wolten; Neben deme lassen Ihro Kayserliche Majestät Churfürsten, Fürsten und Ständen über das in dem obbemeldten Gutachten mitberührten Verbot der Pferden Ausfuhr nach denen feindlichen Landen mittelst des anderweiten Copeylichen Anschlusses Num. 3. gnädigst mittheilen, was massen sie ohnlängst aus Reichs-väterlicher Sorgfalt an verschiedene, sonderheitlich an die denen feindlichen Landen negst-gelegene und fast alle Reichs-Crayße, nicht allein der Pferde, sondern auch des Getreyds Ausfuhr halber, wichtigst ergehen lassen. Worauf nun Ihro Kayserliche Majestät, so viel an Deroselben ist, um destomehr ernstlich Acht haben zu lassen entschlossen seynd, und deßwegen auch durch die Ihrige, und besonders durch Dero Kayserlichen Hoff-Kriegs-Rath, Ihren und des Reichs Befehlhabern und Generalität hierunter die behörige schärffeste Ordre zugefertiget worden, als bekannt ist, daß es denen Feinden an Pferden zu Remontirung ihrer im vorigen Feld-Zug sehr abgenommenen Cavallerie gebreche, und derselben dahero durch allerhand Wege und Unter-Händler, in- und ausländische Christen sowohl, als Juden, im Reich hin und wieder zusammen und hinaus zu bringen trachten; Damit aber dieser Ausführung mit besserem Ernst und Nachdruck gesteuert werden möge; so finden Ihre Kayserliche Majestät nöthig, diesem Gutachtlichen Punct noch beyzurücken, daß der oder diejenige, sie mögen seyn wer sie wollen, welche zu denen Auffkauffungen und Ausführen der Pferde und des Getrayds nach denen feindlichen Gräntzen, Leuthen und

Landen, mittel- oder unmittelbahr, mit Rath und That, oder deren Durchschleiche in einige Weise verhülfflich seye, oder sonsten an die Hand gehen, und währenden diesen Krieg hindurch nicht, sondern erst nachgehends entdecket oder ertappet werden könten, auch nach dem Frieden zu allen Zeiten über kurtz oder lang deswegen angegriffen, und als Verräther des Vaterlands an Ehren, Haab und Gut, Leib und Leben gestraffet werden sollen, dahero ein iedweder Churr- Fürst und Stand des Reichs hierob ohne Ansehen der Personen von nun an festiglich halten, und seines Orts verhindern helffen möchte, auf daß hierdurch des Feindes Kräfften, das Vaterland zu bekriegen, geschwächet und gehemmet werden. Im übrigen wäre Ihro Kayserliche Majestät im Werck, über ein und andere in dem Gutachten mit trefflichen Rath und Vernunfft begriffene Dinge der Noth und Erfordernüß nach ausführlich zu rathschlagen, und all solches hiernechst samt Dero fernern gnädigsten Entschließ- und Erinnerung der Reichs-Versammlung gleichmäßig mit vollkommenen gnädigsten Vertrauen eröffnen zu lassen. Welches höchstansehnlicher Kayserlicher Herr Principal-Commissarius der Chur-Fürsten und Ständen anwesenden fürtrefflichen Räthen, Bottschafften und Gesandten unverhalten, und übrigens mit freundlich-geneigten Willen stets beygethan verbleiben. Signatum Regenspurg den sechsten Tag Monaths Februarii des Siebenzehen Hundert und Dreyzehenden Jahrs.

Maximilian Carl, Fürst zu Löwenstein-Wertheim.
(L. S.)

Beylagen.

N. 1.

Extract-Schreibens an Ihro Römisch-Kayserliche Majestät von Dero Feld-Marschallen, des regierenden Hertzogen zu Würtemberg Hochfürstlichen Durchlauchtigkeit, de dato Stutgardt den 9. Decembr. 1712.

VOm Brod auf das Geld zu kommen, hat man heuer zur Gnüge erfahren, wie wenig es mit Einliefferung in die Operations-Cassa hergangen, daß manchmahl kein Kreutzer vorhanden, und was in weiterem eingebracht worden, das meiste auf Credit gewesen, auch dato noch viel unbezahlter voller Schulden und Anweisung. Demnach dann, wie mit allerunterthänigster modestie an die Hand gebe, höchst vonnöthen ist, daß auch Euere Kayserliche Majestät aus anhabender Kayserlicher Authorität durch ernstlich an alle Reichs-Stände ergehende Excitatorien, und zwar nicht allein wegen dieses richtigen Geld-Erlags, sondern auch aller aufs ehist completirender Contingentien halber dem Werck zu desto gewissern Effect das nachdrucksamst- und best-würckende peso zu geben allergnädigst geruhen möchten.

Num. 2.

Allerdurchleuchtigster etc. etc.

WAs dem General-Wachtmeister, Baron von Plüschau, für Nachricht und Kundschafft eingeloffen, solches erhellet aus eigenem dessen anliegenden Schreiben. Wie nun hierauf der weitere Erfolg zu erwarten stehet, also wird meines Erachtens und unvorgreifflichen Dafürhaltens umb so mehr vonnöthen seyn, die von Euerer Kayserlichen Majestät an das Löbliche Reichs-Convent und Stände erlassende Monitoria und Erinnerung mit besonderem Ernst und Nachdruck auszufertigen, auf daß ebenfalls mit einem und anderen sowohl die Operations-Cassa, als die Completirung der Trouppen belangend, desto zeitlicher beygehalten, und an Hand gegangen werden möge. Entzwischen zu allerhöchsten Kayserlichen Hulden mich allergehorsamst empfehlend, in tieffester Submission beharre

Euerer Kayserlichen Majestät

Stuttgard, den 7. Jan. 1713.

allerunterthänigster treu-gehorsamster Reichs-Fürst und Diener
Eberhard Hertzog zu Würtemberg.

Ad Num. 2.

Durchleuchtigster Hertzog, Gnädigster Herr!

ICh habe vor nöthig erachtet, Eurer Hoch-Fürstlichen Durchlauchtigkeit diesen Expressen unterthänigst zu überschicken, weiln mir von allen Orthen, als Straßburg, Metz, Lotthringen etc. durch meine Correspondenz, wie auch Spions, versichert werden will, daß viel Frantzösisch Volck in dem Anmarch aus Flandern seye, und in das Teutsche Lotthringen einrücken solle: Einmahl ist es gewiß, daß welche aufm March seynd, wie viel aber, kan ich nicht eigentlich unterthänigst berichten, wiewohl mir eine Nachricht eingelauffen, daß deren Viertzig Tausend Mann wären, wovon ich die andere Woche Gewißheit haben werde. Sonsten soll ich unterthänigst referiren, daß alle die im Elsaß stehende Trouppen gemustert, und die Ordre ergangen, wann Monsieur Mombeau ankäme, und die Regimenter nicht im Stande wären, zu dienen, die Officier davon cassiret werden solten. Zu Lauterburg seynd über Zwey Tausend und

mehr Elsasser Bauren zur Arbeit, umb den Alt-Rhein abzugraben, und über Funffzig Wägen und Sechzig Karren den Kieß aus dem Alten Rhein zu führen, und mit selbigem den Weg von dem Capelchen bey Lautterburg an biß nach Hagebach zu besseren und beqvem zu machen, commandirt worden. Was nun des Feindes Intention ist, kan ich nicht eigentlich unterthänigst hinterbringen, doch dörffte es meines Erachtens mehr über den Rhein zugehen, als sonst worauf angesehen seyn. Solte weiters vom Feind was einlauffen, werde ich solches sofort unterthänigst rapportiren. Mich zu hohen Gnaden unterthänigst empfehlend in tiefffester Submission beharre

Euerer Hochfürstlichen Durchlauchtigkeit

Landau den 6. Januarii 1713. Abends um 6. Uhr abgangen.

unterthänigster Knecht
Plüschau.

Ad Num. 2.

Durchleuchtigster Hertzog, Gnädigster Herr, Herr!

EUere Hochfürstliche Durchlauchtigkeit wollen aus der Beylage gnädigst zu ersehen geruhen, was bey dermahligen Ständischen Versammlung allhier vor eine Repartition gemacht, und von denen dabey befindlichen Committirten was sie zur höchst-nöthigen Reparatur hiesiger Vestung beyzubringen haben, selbst unterschrieben und beliebet worden. Daß aber bey der Convocation zu Philipsburg keiner erschienen, solches werden Eure Hochfürstliche Durchlauchtigkeit aus dem vom Obristen von Winckelmann an mich ergangenen Schreiben, so ich unterthänigst eingeschicket, als auch von ihm selbst das mehrere gnädigst vernommen haben. Wann dann gegen die anhero zu leistende Præstationen sich die Herren Stände und sonderlich Chur-Pfaltz, wie Eure Hochfürstliche Durchlauchtigkeit aus beygehendem Original-Schreiben, so dißfalls eingeloffen, gnädigst abnehmen wollen, gewaltig widersetzet, so daß fast gar, wann mit der Execution verfahren werden solte, ein kleiner Krieg daraus anwachsen möchte; Als habe ich mir Euerer Hochfürstlichen Durchlauchtigkeit nochmahlige schrifftliche Special-Ordre (ob ich mit der Execution fortfahren solle) unterthänigst ausbitten sollen, um mich damit legitimiren, und mich aller Verantwortung entschütten zu können. Indessen wollen Eure Hochfürstliche Durchlauchtigkeit gnädigst ermessen, wie übel ich solchergestalt daran seye, indeme ich gantz und gar bloß sitze, und ohngeachtet meiner verschiedenen unterthänigsten Ansuchungen nicht einmahl so viel Geld auswürcken können, daß die Fuhren zu Beyschleppung derer schon bezahlt- und noch im Forst liegenden Pallisaden, Bau-Holtz und Bretter wären bezahlt worden, da doch, wann es auf die Extremität kommen solte, wohl Mittel herbey zu bringen seyn würden, wann es nur nicht zu spath wäre. Ubrigens will ich Eurer Hochfürstlichen Durchlauchtigkeit mich zu hohen Gnaden empfehlen, und in tiefffester Submission beharren

Euerer Hochfürstlichen Durchlauchtigkeit

Landau den 6. Januarii 1713.

unterthänigster Knecht
C. Plüschau.

Ad Num. 2.

Extract-**Schreibens von des Herrn Hertzogs zu Würtenberg an des Printzen Eugenii von Savoyen Durchlauchtigkeit** de dato **Stuttgardt den** 25. Decembr. 1712.

Durchleuchtigster Fürst, Hochgeehrtester Herr Vetter.

NAchdeme an der Vestung Landau so vielerley Nothwendigkeiten zu repariren, und solche sonst ohne mehr besorglichen Schaden und Gefahr, daß dieser importante Platz nach ereignenden Conjuncturen gar verlohren gehen könte, nicht über einander liegen zu lassen seyn, habe ich in bester Absicht sothanes Werck mit gesammter Hand anzugreiffen, den Löblichen Ober-Rheinischen Crayß dahin vermögt, daß den Vier und Zwantzigsten Octobris die Ständischen Deputirte in ersagten Landau zusammen erschienen, und die erforderliche Dispositiones verabglichen worden seynd; sintemahl aber nach gemachten Auswurff die Unkosten hierzu sich auf Dreyßig tausend Gulden belauffen, welche gedachter Löbl. Crayß allein nicht gern auf sich nehmen, sondern ad sumptus publicos, nemlich auf die Operations-Cassa verwerffen will, von wannen, bis die unentbehrliche Aushülffe kommet, unterdessen mit selbiger Vestung ein Unglück vorgehen, und hernach der allzuspate gute Will zu remediren vergeblich seyn dörffte, habe ich vor das hinlänglichste Expediens gehalten, durch Herrn General-Wachtmeister, Baron von Plüschau, eine nochmahlige Ausschreibung und Invitation an die Stände auslauffen, und um die höchst-vonnöthene Concurrenz iteratim ansuchen zu lassen; hierauf dörfften sich einige, und schier die meiste, beqvehmen, wann sie von gemeinsamer Hand-Anlegung der übrigen, und sonderlich des Chur-Pfältzischen antheiligen Beytrags versichert wären; dieserseits aber, ich möge an Seine Liebden selbsten, oder an dero Regierung schreiben,

ben, werden immer also gewöhnliche Repræsentationes ohne das beschehende grosse Præstationen eingewendet, daß in der Sache wenig oder gar nichts erfolget, mithin daraus die Exemplification oder anderer entstehet, und endlich alle gute Intention und Anstalt zu befahrendem Nachtheil des gemeinen Wesens frustriret wird: Mir zwar, es ergebe sich was immer wolle, wird hierinfalls keine Schuld oder Saumnüß imputiret werden können, darmit aber lässet sich mein Eyffer, dem Publico zu dienen, um so minder begnügen, als angelegener mich bestrebe, das zu præcaviren und zu verhindern, was Ihro Kayserlichen Majestät und dem communi bono mißlich angedeyen mag.

Ad Num. 2. gehörig.

ALs den Sechs und Zwantzigsten Octobris Siebenzehen Hundert und Zwölff auf verhero beschehene Convocation der benachbarten Herren Ständen selbige allhier in Landau zusammen gekommen, und sich sowohl den Uberschlag dessen, was zu dermahlen benöthigter Reparation der Vestung Landau, als auf den Uberschlag dessen, was zur Reparation des Metterheimer-Damms erforderlich, vorzeigen lassen, davon der Erste laut Lit. A. sich auf Dreyzehen Tausend, Drey Hundert und Fünff und Zwantzig Gulden, Funffzehen Kreutzer, der andere aber, laut Beylage sub Lit. B. auf Funffzehn Tausend Fünff Hundert und Acht und Neuntzig Gulden beloffen, haben sich gesammte Herren Stände (iedoch in alle Weege ohne Præjudiz und künfftige Consequenz) dahin verglichen:

1.) Daß beyderley Reparation par entreprise au rabais an denjenigen gegeben werden solle, welcher am wenigsten nehmen wird, zu dem Ende sollen heute dato an, sowohl hier als in der Nachbarschafft publiciret werden, daß

2.) Wer Lust zu einer oder andern Arbeit habe, solche sich in denen negsten Vierzehen Tagen von dato allhier auf dem Rath-Hauß anmelden solle, zumahlen

3.) Von heute dato an über Vierzehen Tage, als den Neundten Novembris dieses lauffenden Jahrs in Philipsburg von des Löblichen Ober-Rheinischen Crayßes Obristen und General-Qvartiermeister, Herr von Winckelmann, die Adjudication dieser Arbeit an den wenig nehmenden beschehen solle, unter solchen Clausulen und Conditionen, darüber man sich wegen der Wehrschafft und Sicherheit dieser Arbeit vergleichen wird, und weiln

4.) Zu Bestreitung der Unkosten, so hierzu erfordert werden, beliebt worden, daß ein ieder hierzu beruffener und in beykommender Specification sub Lit. C. enthaltener Stand seine Quotam nach dem zu Godramstein Siebenzehen Hundert und Vier beliebten Fuß eines ieden Anschlags an Mannschafft beytragen solle, so sollen entzwischen die weit entlegene Herren Stände ihre ohngefährliche Quotam, etwa auf den Mann Ein Gulden zu Hauß parat machen, damit dem Entrepreneur die Zahlung auch richtig abgeführet werden könne, a mesure, wie die Arbeit avanciret; und weiln es

5.) Sonderlich denen weit entlegensten Herren Ständen allzu beschwehrlich fallen würde, auf bemelten Termin persöhnlich wieder zu erscheinen; so übernimt Herr Obrister und General-Qvartiermeister von Winckelmann, derselben Copiam von der beschehenden Adjudication zuzusenden, und ihnen zu notificiren, wie hoch nach gedachtem Godramsteinischen Fuß eines ieden seine Quota sich belauffe, und in was Termin und an wen solche zu liefern seye; wobey der Chur-Pfältzische abgeordnete Amts-Schreiber aus der Neustadt, Herr Fischer, repræsentiret, wie er von seinem gnädigsten Churfürsten und Herrn befehligt wäre, wegen des in dero Landen habenden Vestungs-Baues zu Mannheim, so gäntzlich zerfallen, (daran doch dem Publico auch sehr viel gelegen) die Concurrenz zur Reparation der Vestung Landau gäntzlich decliniren, hingegen zu proportionirlichen Beytrag zu Reparation des Metterheimer-Damms consentiren solte, wofern sämtliche Herren Stände aufrichtig und ohne die geringste Absicht concurriren würden. Hingegen der Fürstlich-Speyerische Herr Deputatus sich reserviret, von ihrem Antheil zu decurtiren, was sie seither fünff Wochen allein an denen Schleussen bey Ausgang des Wassers in Landau gearbeitet haben, so durch unpartheyische Leute besichtiget und beschätzet werden solle. Alles obige sub reservatione Ratificationis Dominorum Principalium. Actum in Landau die & Anno quo supra.

Lit. A.

Verzeichnus, Was diesen Winter hindurch zum nöthigsten an der Vestung Landau zu repariren.

	fl.	kr.
DJe eusserste Contrescarpe in vollkommenen Stand zu setzen, die nöthige Traversen und Banquetten zu machen, die Erde auf der glacis zu applaniren, selbige 5. Claffter breit, einen Schuh tiefer zu machen, alles von der Ambacher-Schantz an, biß an den Ausgang des Wassers, in der Länge		

	fl.	kr.
Länge 1450. Clafftr, und an cubique Clafftern ausmachen, 1208. 45. toise thut	906	
2.) Den verdeckten Weg an dieser Contrescarpe 3. Waasen hoch zu erhöhen, weiln das Erdreich sich seiter deren Verfertigung gesencket, macht 302. Clafftern en quarré auf a 1. fl. 30. kr. thut	453	
3.) Das Erdreich an der glacis von der grossen Communication mit der Galgen-Schantz, wie sichs gehört, auszuführen, 2. Schuhe hoch und 220. Clafftr lang thut an cubique Claffter 586. die Clafftr a 1. fl. 30. kr. die Claffter, thut	879	
4.) Die Glacis vor der Lunette deren glacis auszumachen, werden erfordert an cubique Clafftern 280. Claffter a 1. fl. 30. kr. thut	420	
5.) Um das Wasser-Werck an des Melacs Redoute auszumachen, die Gräben auszuführen, und die Batterien anzulegen, thut	190	
6.) Die Schleussen am Ausgang des Wassers vollends zu verfertigen, und die Redoute in den Stand zu setzen	250	
7.) Zwey Thore an der grossen Schleussen am Reduit zu machen mit samt dem Eisen-Werck	150	
8.) Den Damm zu Bedeckung der 2. Schleussen über den Canal am Eingang des Wassers zu verfertigen	150	
9.) An dem vierdten grossen Thor an der Schleussen vier Aufzug-Thürlein mit Winden zu machen, a 50. fl. das Stück	200	
10.) 6000. Pallisaten zu spitzen und zu setzen a 2. fl. von 100. thut	120	
11.) Die Pallisaten aus dem Magazin auf den Platz zu bringen, wo man sie nöthig hat, für Fuhrlohn a 1. fl. 30. kr. von 100. thut	90	
12.) Zu Herbeyführung der Steinen, des Bau-Holtzes, Pallisaten und anderer Materialien hat man 60. Tag lang vier Karren und 2. Wägen täglich vonnöthen, davor des Tags 11. fl. gerechnet werden, thut	660	
13.) Den Chemin couvert umb die Citadell herumb zu repariren, die Frießische Lunette mit begriffen, werden erfordert 1600. Claffter Waasen-Werck a 1. fl. 30. kr. die Claffter thut	2400	
14.) Für 200. Schub-Karren mit ihren Rägeln 200. fl. 30. Bort zu denen Brücken, umb darauf mit Schubkarren zu fahren	67	15
Denen Commis- & Conducteurs	150	
Für allerhand kleine Arbeit, die noch zufallen kan	100	
270. Stammen Bau-Holtz welche im Hinterwald liegen, anhero zu führen, a 2. fl. für den Stamm, thut	540	
27000. Pallisaten a 20. fl. das Hundert, thut	5400	
Solcher Articul ist ex post von der Generalität gar nachdrücklich) recommendiret worden. zu denen zu verfertigen habenden Minen werden erfordert 1000. Eichene Tillen a 30. kr.	500	
2000. Tannen, a 20 fl. das 100.	400	
Total	14225. fl. 15. kr.	

Lit. B.

Entwurff der Kosten über den Mettersheimer-Damm, samt einer Krüppen, wie folget.

	fl.	kr.
1.) Vor dem Damm, wie im Abriß zu sehen, wird erfordert an Erden 320. Ruthen a 1. fl.	320	
2.) Erfordert 24. Pfähl 16. Stück Streck-Baum, ein Stück zu einem Joch, an Kauff-Beschlag einzuräumen, und beyzuführen a 5. fl. 30. kr. thut	220	
88. Dreyling 15. Schuhe lang a 1. fl. 10. kr.	102	40
Eyserne Klammern und Nägel	10	
3.) Desgleichen auch so viel	333	40
4.) Kan mit Erden ausgefüllet werden, weiln die Helffte davon schon zugemacht, erfordert	30	
5.) Gleichfalls mit Erden auszufüllen	45	
6.) Erfordert an Erden zum Dam 1840. Ruthen a 1. fl.	1840	
7.) Muß ein Durchlauff des Wassers gelassen werden, erfodert so viel als Num. 2. & 3. zusammen, nehmlich	665	20
8.) Ist noch einmahl so weit als N. 7. beträgt sich	1330	40
9.) Thut wieder so viel wie N. 7.	665	20
10.) Als das letzte Stück des Damms macht 23. Ruthen a 1. fl.	23	
Die Löcher, so das Wasser hier und dar eingerissen, wird auch zugleich kosten	400	
Eine Krüppe bey N. 8. im Rhein zu legen erfordert 200000. Fachinen das 1000. 20. fl. zu machen und beyzubringen	4000	
Darzu werden erfordert 80000. Pfähle a 10. fl. das 100. thut	800	
Weiter wird erfordert 80000. Karren Grund, welcher von der anderen Seiten mit Schiffen muß herüber gebracht werden, den Karren a 4. kr.	3333	20
Vor die Arbeits-Leuth die Krüppe im Stande zu bringen, in 3. Monathen 30. Mann täglich a 24. kr. thut	1080	
Für Requisiten	300	
Total was der Metterheimer Damm kostet: ist	15598. fl.	

Lit. C.

Conscription derer nacher Landau convocirten Herren Ständen auf den 26. Octobris 1712.

1.) Chur-Pfaltz.
2.) Bißthumb Speyer.
3.) Bißthumb Wormbs.
4.) Zweybrücken.
5.) Stadt Wormbs.
6.) Stadt Speyer.
7. Closter Hambach.
8.) Leyningen-Hartenburg.
9. --- --- Westerburg.
10.) --- --- Gunters-Blühm.
11.) --- --- und Hettelsheim.
12.) Herrnsheim und Hefloch.
13.) Herrschafft Grünweyler.
14.) Roth.
15.) Espingen.
16. Graffschafft Altorff.
17.) Esel.
18.) St. Johannis-Kirch.
19.) Falckenburg-Lindes-Brunn.
20.) Grünenstein.
21.) Landstuhl.
22.) Habenheim.
23.) Graffschafft Wartenburg mit Metterheim.
24.) Kirchheim und Stauffen.
25.) Gabsheim.
26.) Falckenstein mit Fußgehenheim.
27.) Steyboldskirchen Zweybrückischen Hintersassen ohne Consequenz.
28.) Ambt Lemberg.
29.) Starcken und Eyssenheim.
30.) Closter Rosenthal.
31.) Ziegenhein-Nassau, Bottweyler und Quart von Waldstein.
32.) Gundheim.
33.) Rhein-Gräfflich Daun-Gerweyler.
34.) --- Grumbach.
35.) Gau-Böckelheim.
36.) Wiesenheim und Bretzenheim.
37.) Bubenheim in Zellerthal.
38.) Tieffenthal.
39. Baadenheim.
40.) Heydenheim am Rhein.
41.) Findheim und Guntzenheim.
42.) Steinbach.
43. Kingetsheim.
44.) Hohenheim, von Thünheim.
45.) Pfaltzheim Hr. von Ingolheim.
46.) Ebernburg und Schlottenbach.
47.) Alt Bamberg.
48.) Plereich.
49.) Sprengling und St. Johann.
50.) Ipersheim, Hr. von der Leye.
51.) Graffenthum Waldenburg.
52.) Hülffesheim Herr Graff von Waldeck.
53.) Item 3. M. Schmidtbergische.

Num. 3.

Copia Kayserlichen Schreibens an die ausschreibende Fürsten des Schwäbischen Crayßes wider die Ausführung der Früchten und Pferden, in simili mutat. mutandis an die Directoriales der Chur- und Ober-Rheinischen, auch Westphälisch- und Nieder-Sächsischen Crayßen.

WIr CARL der Sechste, von GOttes Gnaden Erwählter Römischer Kayser, zu allen Zeiten Mehrer des Reichs, König in Germanien, zu Castilien, Arragon, Legion, beeder Sicilien, zu Hierusalem, Hungarn, Böheim, Dalmatien, Croatien, Sclavonien, Navarra, Granaden, Toledo, Valentz, Gallicien, Majorica, Sevilien, Sardinien, Corduba, Corsica, Murcien, Giennis, Algarbien, Algeziern, Gibraltar, der Canarischen und Indianischen Insulen und Terræ firmæ des Oceanischen Meers, Ertz-Hertzog zu Oesterreich, Hertzog zu Burgund, zu Brabant, zu Mayland, zu Steyer, zu Kärndten, zu Crain, zu Limburg, zu Lützenburg, zu Geldern, zu Wirtemberg, Ober- und Nieder-Schlesien, zu Calabrien, zu Athen und zu Neopatrien, Fürst zu Schwaben, zu Catalonien und Asturien, Marggraff des Heiligen Römischen Reichs, zu Burgau, zu Mähren, Ober- und Nieder-Laußnitz, gefürsteter Graff zu Habspurg, zu Flandern, zu Tyrol, zu Pfirdt, zu Kyburg, zu Görtz und zu Artheis, Land-Graff in Elsaß, Marggraff zu Oristani, Graff zu Gozziani, zu Namur, zu Rußillion und Ceritania, Herr auf der Windischen Marck, zu Portenau, zu Biscaia, zu Molins, zu Salins, zu Tripoli und zu Mecheln.

Ungeachtet wir Euer Andacht und Liebden unterm Fünff und Zwantzigsten April, Zehenden May, und Zwey und Zwantzigsten Augusti

dieses Jahrs aus Reichs-Vätterlicher Wohlmeinung und Sorgfalt gnädigst erinnern, von obhabenden Crayß-Ausschreib-Ambts-wegen daran zu seyn, damit die übermäßige Ausfuhr des Getreyds, und fürnehmlich der Pferden, nach frembden gegen das feindliche Territorium liegenden Landen abgestellet, und die Ubertreter anderen zum Beyspiel der Schärffe nach abgestraffet werden möchten; So werden Wir dennoch von verschiedenen Orthen her, zu Unseren nicht geringen Mißfallen, berichtet, was massen nichts destoweniger in dem Schwäbischen sowohl, als anderen Reichs-Crayßen, heim- und öffentliche Auffkauffer und Unterhändler, so Christen als Juden, sich befinden, welche unter allerhand Vorwand eine ungemeine Menge Getreydes für die Frantzösische Lande und Magazinen, insonderheit aber (wovon auch die offentliche Zeitungen voll seynd) viel Tausend Pferde zu Remontirung der feindlichen Cavallerie und sonsten, aufkauffen und trachten sollen, selbige sambt dem Getrayd in und durch die Schweitz und das Elsaß durch allerhand Wege, Practiquen, Unterschleiffe und Verschwätzungen dem Feind zuzuführen; Wie aber solches bey gegenwärtigen Läufften, und da man zumahlen wegen des hin und wieder im Reich gewesenen heurigen Mißwachs und Umfalls der Pferde und andern Viehes, beydes selbsten bedürfftig, auf keine Weiß zu gestatten, sondern zu verhüten ist, daß dem Feind nichts zukommen könne, und das Getrayd sowohl als die Pferde zu Behuf unserer und des Reichs Kriegs-Völckern, und zu deren Verpflegung nothwendiger Magazinen selbst beybehalten, auch dem Abgang und der Theurung im Reich dadurch zeitlich vorgebogen; Also auch durch des Vaterlandes eigene des Feindes Kräffte nicht verstärcket werden; Also hat uns die Lieb zum Vaterland und unsers Kayserlichen Ambts Obliegenheit abermahl ermahnet, deßwegen in unseren Erb-Landen die allerschärffeste Verordnung zu erneuern und zu thun. Gesinnen und verordnen Wir dahero nochmahlen alles Ernsts angelegentlichst an Eure Lbd. hiermit gnädigst, Sie wollen von obhabenden Crayß-Ausschreib-Amts wegen, nicht nur bey Dero Mit-Ständen, sondern auch denen Jhrigen die respective nachdrück- und ernstlichere Erinner- und Verordnung forderſamst thun, auf daß man nach dergleichen heim- und offentlichen Pferd- und Getrayd-Vor- und Auffkaufferen forschen, und selbige bey ieden Orths Obrigkeit anzeigen, welche dieselbe sowohl als deren Hehler und Helffer in Verhafft nehmen, sodann nach Befund der Sachen und deren Umbständen nebst Confiscirung der erkaufften Pferde und Getraydes an Leib und Leben ohne Ansehen der Personen vermög deren Reichs-Constitutionen, Rechten und letztern Reichs-Kriegs-Erklährung auch darüber von Unserm glorwürdigsten Vorfahrer am Reich erlassener und im Reich verkündeter Gebot- und Verboten nach, gestraffet werden sollen. Es will nicht weniger nöthig seyn, daß auf allen Pässen und Gräntzen, sonderlich gegen das Elsaß, Schweitz und Pündner-Land, auch den gantzen Rhein hinunter, eine genauere Obsicht gehalten, und denen dortigen Commendanten, Mauthnern, Zöllnern und Auffsehern schärffer eingebunden werde, bey unausbleiblicher Straffe niemanden, wer der oder die auch seyen, mit Getrayd und Pferden ohne unseren aus unserer Kayserl. Reichs-Hoff-Cantzley gefertigten und von uns eigenhändig unterschriebenen Original-Pässen nichts passiren, sondern alles gleich biß auf unsere gnädigste Verordnung anhalten zu lassen, allermassen wir dann auch zu Bezeigung eines rechten Ernsts unseren und des Reichs Trouppen befohlen, alle Pferde und Getrayder, welche ohne vorgedachte unsere Passporten gegen besagte Gräntzen zu- oder übergeführt werden wollen, mit Leuthen, Wägen und Pferden wegzunehmen, nicht zweifflende, Eure And. und Lbd. werden unser hierunter, eins theils zum Besten des gemeinen Wesens, andern theils aber denen Reichs-Feinden zum Abbruch, Rechtens führende Absehen in Verfolg ihres bißhero in allen vorgefallenen dergleichen Dingen rühmlichst bezeigten patriotischen Eyfers, Wachtsamkeit und Amts ohnausssetzlich secundiren, und in dero Gebiethen sowohl, als bey dero Mit-Ständen es in die Wege richten, daß sie ihre überflüßig habende Getrayder in unsere Graffschafft Tyrol und das Hertzogthum Bayern zum Verkauff abführen, oder denen mit dasiges unsers Guberny und Administrations-Pässen versehenen Käuffern abfolgen lassen mögen, allwo wegen des heurigen Mißwachs und denen continuirlichen Durch-Marchen unserer und anderer in- und aus Italien gehender Völcker ein nicht geringer Mangel ist, und wegen der starcken Winter-Qvartieren noch gröſſer werden wird, wofern denenselben die benachbarte Crayße damit nicht zu Hülffe kommen. Ew. And. und Lbd. erweisen dadurch ein dem Vaterland sowohl schuldiges, als uns ins besonder danckneh miges Werck, und werden dahero allen möglichen Fleiß und Ernst anwenden, daß ohne Verwissen und Zuthun unsers Kayserl. Amts und Machts Vollkommenheit, ausser denen Reichs-Gräntzen und Boden nichts gelassen oder verführet werde, mithin einem ieden für Unglück und Schaden warnen, allermassen wir gesinnet seynd, die Ubertretere auf das allerschärffeste zu straffen, und zu nöthigern Beyspiel und Abscheu ernstliche Exempla zu statuiren. Die Wir Deroselben mit ꝛc. Verbleiben, Wien den 16. Dec. 1712.

CCCCLVI.

CCCCLVI.

Kayſers Caroli VI. Patent ins Reich wider die Ausführung des Getraydes und Pferde nach den feindlichen Landen, de Anno 1713.

Wir Carl von GOttes Gnaden, erwählter Römischer Kayser, zu allen Zeiten Mehrer des Reichs, in Germanien, zu Hiſpanien, Indien, wie auch zu Hungarn, Böheim, Dalmatien, Croatien, Sclavonien und beeder Sicilien etc. König, Ertz-Hertzog zu Oesterreich etc.

Entbiethen N. allen und ieden Churfürsten, Fürsten, Geist- und Weltlichen, Prælaten, Grafen, Freyen, Herren, Rittern, Knechten, Land-Vögten, Lands-Hauptleuten, Vitzthumen, Vögten, Pflegern, Verwesern, Amtleuten, Land-Richtern, Schultheissen, Burgermeistern, Richtern, Räthen, Bürgern, Gemeinden, und sonst allen andern, Unseren und des Reichs Unterthanen und Getreuen, in was Stand, Würden oder Wesen die seynd, denen dieser Unser Brieff und Patent, oder glaubwürdige Abschrifft davon zukommet, und damit ersuchet werden, Unsere Freundschafft, Vetter- und Oheimblichen Willen, Kayserliche Huld, Gnad und alles Gutes. Und ist Euer Liebd. Lbd. Andacht Andacht und Euch guter massen erinnerlich, welcher gestalt weyland Unsers Herrn Vaters und Herrn Brüders Kayserlicher Majestät Majestät glorwürdigsten Andenckens verschiedene Patenten und Verbott wider die Auffkauff- und Verführung der Pferden und Getraides nach denen feindlichen Landen ausgehen, und durch das gantze Römische Reich publiciren, wie auch deren Erneuerung im verwichenen Jahr, gnädigst erinnern lassen, in der gnädigsten Zuversicht, es würde denenselben gehorsamst nachgelebt, und von niemanden währenden diesen Krieg darwider gehandelt werden.

Nachdemahlen Uns iedoch die zuverläßige Nachricht zugekommen, was massen ohngeachtet sothaner Kayserlicher Pœnal-Mandaten von des Reichs Boden, durch gewinnsüchtige, und eine grosse Menge an Getraid, absonderlich an Pferden, zu Behuff der Remontirung seiner Cavallerie, und sonsten durch allerhand verbothene Straff-mäßige Mittel und Wege zu mercklichem Abbruch und Nachtheil Unserer und des Reichs, auch Unserer Bundsgenossen benöthigter Verfassung sowohl, als unleidentlicher Verachtung Unserer und des Reichs heilsahmen Schlüssen und Satzungen zugebracht und verhandelt werden; So haben Wir ein Nothdurfft zu seyn befunden, obangezogene Kayserliche wegen sothaner Getraid- und Pferde-Auffkauff und Ausfuhr ergangene und wiederhohlete ernstliche Verbott zu erneuern; Thun auch solches hiermit von Kayserlichen allerhöchsten Amts-wegen, und wollen zu dergleichen Auffkauff- und Ausführung nachdrucksahmer Verhütung aller und ieder, insonderheit denen feindlichen Landen angräntzender Orthen, an den Postirungen, Zöllen, Mauthen, Pässen und Gräntzen ein schärffers Aufsehen, und alle die mit Kauff-Fuhr- und andern reisenden Leuten, sie seyn auch, wer sie wollen, Civil- oder Militair-Persohnen hinaus gehende Pferde, nach Innhalt vorgedachter Kayserlicher Patenten, bevorab auch, auf dergleichen, mit und von denen Inn- und Ausländischen Juden im Reich treibenden Handel und Wandel genaue Obsicht gehalten, und wofern ein oder der andere, es sey, wer er immer wolle, gegen dieses Unser Gebott und Verbott handeln, Zeit währenden diesen Krieg, oder nachgehends über kurtz oder lang betretten würde, der oder dieselbe nicht allein als Verräther des Reichs, mit der Confiscation solches vor den Reichs-Feinde erkaufft- oder zuführenden Viehes, Getraides und Pferden, es seyn viel oder wenig, sondern auch noch dazu an Ehr, Gut, Leib und Leben ohnnachläßlich gestraffet werden solle; Solchemnach an Euer Liebden Liebden Andacht Andacht und Euch samt und sonders Freund-Vetter-Oheim-gnädiglich und gnädigst gesinnende und begehrende, auch von Kayserlicher Macht hiermit gebietende, daß sie diese Unsere Verordnung und Verbott in ihrem Churfürstenthum und Landen, Graff- und Herrschafften und Städten verkündigen, und darauff fest und nachdrücklich halten, mithin nicht nur obberührten so hoch nachtheiligen Roß- und Getraids-Auf- und Verkauff denen Reichs-Satzungen, auch jüngstem untern Achtzehenden Januarii nächsthin beym Reichs-Tage zu Regenspurg wohl eingerathenen und von Uns bestätigten Concluso gemäß, gäntzlich verhindern und einstellen, noch iemanden, wer der auch seye, Getraid und Pferde nach denen feindlichen Landen, noch sonsten ein oder anders, so dem Feind mittel- oder unmittelbahr zukommen möchte, abzuführen gestatten, sondern auch wann dergleichen Käuffer in ihren Landen und Bothmäßigkeiten, bey oder nach diesem Krieg über kurtz oder lang betretten würden, welche unsere Verwilligung und eigenhändig unterschriebene Pässe nicht aufweisen können, obschon die Pferd und das Getraid noch nicht eingehandelt wären, denenselben das Geld confisciren, die etwa schon eingehandelte Pferde und das Getraid aber hinweg nehmen, und selbige noch dazu mit einer Geld-Leib- und Lebens-Straff, nach gestalten Umständen in Conformität der Reichs-Satz- und Ordnungen, als Verräther des wertheſten teutschen Vaterlan-

des

des ansehen wollen. Daran beschicht Unser ernstlicher Will und Meinung, und verbleiben Euer Liebden Liebden Andacht Andacht mit etc.

Geben zu Wien, den Vierdten Februarii, Siebenzehen Hundert und Dreyzehn.

CCCCLVII.

Kayſers Caroli VI. erneuert- und geſchärffties Mandatum avocatorium und inhibitorium wider alle des Heiligen Römiſchen Reichs hohe und niedere Lehen-Leute, Unterthanen und Zugehörige ſamt und ſonders, welche in der Cron Franckreich, des Duc d' Anjou und ihrer Anhänger Dienſten und Pflichten mittel- oder unmittelbar ſich befinden und verharren, ingleichen wider die verbotene Brief- und Geld-Wechſel, auch andre Handlungen, Ein- und Ausfuhr der Waaren, Pferde, Getraydes, Gewehrs, Kriegs-Gereitſchafft etc. oder anderes verbotenes Gewerb und Sachen, nach und von derer erklärten Reichs-Feinde und deren Anhänger Landen, de Anno 1713.

WIr CARL der Sechſte, von GOttes Gnaden Erwählter Römiſcher Kayſer, zu allen Zeiten Mehrer des Reichs, König in Germanien, zu Caſtilien, Arragon, Legion, beeder Sicilien, zu Hieruſalem, Hungarn, Böheim, Dalmatien, Croatien, Sclavonien, Navarra, Granaden, Toledo, Valentz, Gallicien, Majorica, Sevilien, Sardinien, Corduba, Corſica, Murcien, Giennis, Algarbien, Algeziern, Gibraltar, der Canariſchen und Indianiſchen Inſulen und Terræ firmæ des Oceaniſchen Meers, Ertz-Hertzog zu Oeſterreich, Hertzog zu Burgund, zu Brabant, zu Mayland, zu Steyer, zu Kärndten, zu Crain, zu Limburg, zu Lützenburg, zu Geldern, zu Wirtemberg, Ober- und Nieder-Schleſien, zu Calabrien, zu Athen und zu Neopatrien, Fürſt zu Schwaben, zu Catalonien und Aſturien, Marggraff des Heiligen Römiſchen Reichs, zu Burgau, zu Mähren, Ober- und Nieder-Laußnitz, gefürſteter Graff zu Habſpurg, zu Flandern, zu Tyrol, zu Pfirdt, zu Kyburg, zu Görtz und zu Arthois, Land-Graff in Elſaß, Marggraff zu Oriſtani, Graff zu Goziani, zu Namur, zu Rußilion und Ceritania, Herr auf der Windiſchen Marck, zu Portenau, zu Biſcaia, zu Molins, zu Salins, zu Tripoli und zu Mecheln. Entbiethen allen und ieden, was Stands, Würden oder Weſens die ſeynd, welche dieſen Unſeren offenen Kayſerlichen Brieff, oder eine glaubwürdige Abſchrifft davon, ſelbſt ſehen, leſen, oder von anderen hören leſen, Unſere Kayſerliche Gnad.

Es iſt iedermann noch in friſcher Gedächtnüß, was maſſen, und aus was nothdring- ohnumgäng- und erheblichen Urſachen von weyland Unſers in GOtt ſeeligſt-ruhenden iederzeit friedliebend geweſten hochgeehrteſten Herrn und Vaters, Kayſers LEOPOLDI Majeſtät und Liebden, glorwürdigſten Andenckens, auf getreuer Churfürſten, Fürſten und Ständen des Reichs einhelliges Gutfinden und Einrathen, mit eyferigem Zuthun und Verlangen der Cron Engelland und der General-Staaten der vereinigten Niederlanden, von Seiten des Reichs, zu Rettung der Europäiſch-geſammten Freyheit, der annoch fürwährende Krieg gegen die friedbrüchige Cron Franckreich erkläret, und deme zu folge verſchiedene Kayſerliche Avocatoria, auch andere Verordnungen an und wider alle und iede Stände, Lehen-Leute und Unterthanen des Heiligen Römiſchen Reichs, welche in gedachter Cron Franckreich, des Duc d' Anjou und deren Helfferen und Helffers-Helfferen Civil- und Militar-Dienſten und Beſtallung ſtehen, und ſich gegen Kayſerlicher Majeſtät und das Reich gebrauchen laſſen, ergangen, und offentlich verkündet worden, die von Wort zu Wort gelautet:

Copia **Kayſerlichen** Mandati avocatorii & inhibitorii, **gegen die in Chur-Bayeriſchen Kriegs-Dienſten ſich befindende Generalen, Obriſten und anderen Officiren, wie auch gemeine Soldaten**, de dato Eberſtorff, **den 6. Octobris 1702. ſtehet in des Teutſchen Reichs-Archivs Part. Gener. pag. 735.**

Copia **Kayſerlichen** Mandati Avocatorii, **gegen die in der Cron Franckreich oder dero Allirten und Helfferen Kriegs-Dienſten ſich befindenden Teutſchen und Reichs-Unterthanen**, de dato Eberſtorff, **den 10. Octobris 1702. ſiehe** loco antea citat. pag. 733.

Copia **fernerweiten Kayſerlichen** Mandati avocatorii & inhibitorii, **wider diejenige, welche ſich gegen Ihre Kayſerliche Majeſtät und das Reich in Chur-Bayeriſchen Kriegs-Dienſten aufhalten**, de dato **Wien**, den 30. Jan. 1703.

WIr Leopold, von GOttes Gnaden erwählter Römiſcher Kayſer, zu allen Zeiten Mehrer des Reichs, in Germanien, zu Hungarn, Böheim, Dalmatien, Croatien und Sclavonien, etc. König, Ertz-Hertzog zu Oeſterreich, Hertzog zu Burgund, zu Braband, zu Steyer, zu Kärnten, zu Crain, zu Lützenburg, zu Würtenberg, Ober- und Nieder-Schleſien, Fürſt zu Schwaben, Marggraff des Heiligen Römiſchen Reichs zu Burgau, zu Mähren, Ober- und Nieder-Laußnitz, gefürſteter Graf zu Habſpurg, zu Tyrol, zu Pfirdt, zu Kyburg und zu Görtz, Land-Graf in Elſaß, Herr auf der Windiſchen Marck, zu Portenau und zu Salins, ꝛc. ꝛc.

Fügen

Fügen allen und jeden des Churfürſten zu Bäyrn, Maximilian Emanuels Kriegs-Generalen, Obriſten und allen andern hoch- und niedrigen Befehls-Habern, auch gemeinen Soldaten zu Roß und Fuß, welche unter Unſerer und des Heiligen Reichs Bothmäßigkeit geſeſſen oder gebürthig ſeynd, keinen davon außgenommen, hiemit zu wiſſen, und iſt euch vorhin bekant, welcher geſtalt Wir bereits unterm ſechſten Octobris nechſt verwichenen Jahrs, kurtz nach der von gedachtem Churfürſten gewaltſam- und Friedbrüchiger Weiß unternommener Uberziehung Unſerer und des Heil. Reichs-Städte Ulm und Memmingen, wie auch anderer getreuer Stände, an euch ſammtlich Unſere gemeine Abforderungs-Befehl oder Mandata Avocatoria ergehen laſſen, und euch von Römiſcher Käyſerl. Macht, bey eueren Uns und dem Reich ſchuldigen Pflichten und Gehorſam gebotten haben, daß ihr gedachtes Churfürſten Dienſte und Beſtallung unverzüglich verlaſſen, und euch deſſen Straffmäßigen, zu deß gemeinen Vaterlands gäntzlicher Zerrütt- und Umſtürtzung gereichenden Beginnens auf keine Weiß theilhafftig machen ſollet: mehrern Innhalts derer in Druck außgelaſſener Patenten. Nun zweifflen Wir gnädigſt nicht, daß die mehrere unter euch, als getreue und redliche Reichs-Vaſallen oder Unterthanen ſolchem Unſern gerechteſten Befehl den ſchuldigſten Gehorſam ohnverweilt würdet geleiſtet haben, wann ihr nicht in der von ermeldtem Churfürſten befliſſentlich gehegten Hoffnung geſtanden wäret, daß derſelbe ſich ſeiner Pflichtmäßigen Gebühr ſelbſt beſcheiden, und ſich wider Unſere und das geſammte Reich nicht ferner vermeßlich auflehnen würde. Nachdem aber die tägliche Erfahrung zeiget, daß derſelbe mit offentlicher Verachtung aller heylſamer Reichs-Conſtitutionen und noch jüngſt ergangener Reichs-Schlüſſen, auch Unſerer an ihn abgelaſſenen Befelchen und Vermahnungen in ſeiner Widerſetzlichkeit und mit denen declarirten Reichs-Feinden habender verdammlicher Bündnüß verharret, einen getreuen Reichs-Stand nach dem andern eigenen Gewalts zu überziehen, zu ſchätzen und zu verderben fortfähret, auch die außwertige feindliche Kriegs-Völcker mitten in das Reich zu ziehen ſich äuſſerſt bemühet, ja ſo weit gehet, daß er, laut ſeiner von neuen aufgefangenen eigenhändigen Schreiben, ſich die Hoffnung machen darff, mit nächſten dem gantzen Römiſchen Reich Geſetze zu geben, mithin nicht nur, als einen Helffer der erklärten Reichs-Feinde, ſondern auch als ein offenbahrer Haupt-Feind und Stöhrer des Vaterlands, ſich im Werck vielfältig erweiſet, und Wir folglich Uns gemüßiget befinden, gegen deſſen Grund-verderbliche Treu-loſe Aufwicklung und Machinationes Unſer Käyſerlich Ambt (wie Wir darumben von Churfürſten und Ständen des Reichs zu verſchiedenen mahlen erſuchet worden) mit Nachdruck vorzukehren, und zu dem Ende im Nahmen deß allerhöchſten gerechteſten GOttes Unſer Käyſerliches und anderer Reichs-Ständen Kriegsvolck gegen ihn anziehen zu laſſen geſinnet ſeynd: So ergehet an euch alle und an einen jeden ins beſonder Unſere abermahlige und letztere Erinnerung und Käyſerlicher Befehlch, daß wer unter euch ſeinen ehrlichen Nahmen liebet, und nicht für einen meineydigen Treu-loſen Verräther des Vaterlands angeſehen, und darfür durch das gantze Römiſche Reich declarirt und außgeruffen werden will, derſelbe ſich ungeſaumt auß obgedachtes Churfürſten Dienſten begeben, denſelben gäntzlich verlaſſen, und ihm keineswegs anhangen, da ihr aber etwa anderwerts Kriegsdienſte zu thun, und eure Tapfferkeit zu erweiſen verlanget, euch bey Unſerer oder der Alliirten Generalität anmelden ſollet, geſtalten wir dann diejenige, ſo ſich bey der Unſerigen angeben werden, ihren Verdienſten und ihrer jetziger Beſtallung nach aufnehmen und accommodiren zu laſſen erbiethig ſeynd. Gegen die übrige aber, welche in des Churfürſten Dienſten verharren, und ſich von ihm gegen Uns und das Reich oder deſſen Stände, Kriegsleute oder Unterthanen gebrauchen laſſen, als Ehr- und Pflicht-vergeſſene meineydige Leute, nicht allein mit Privation Ehr und Würden, Verkündigung unauslöſchlichen Schandfleckens und Confiſcation ihrer Haab und Güter, ſondern auch, da ſie betreten werden, mit Leib- und Lebens-Straff, nach Innhalt obbedeuter Unſerer Avocatorien und deß allgemeinen Land-Friedens verfahren werden, darnach ſich dann ein jeder zu richten, und ſich durch die Pflichte, mit welchen er dem Churfürſten verbunden zu ſeyn vermeinet, nicht irr machen zu laſſen hat, zumahlen dieſelbe ohne dem an ſich null und nichtig, und von Uns aus Römiſcher Käyſerlicher Macht hiemit nochmahlen für nichtig und ungültig erkläret, caſſirt und aufgehoben werden. Zu deſſen Urkund haben Wir dieſen Brief eigenhändig unterſchrieben, und mit unſerm Käyſerlichen Inſigel bedrucken laſſen, auch damit niemand ſich mit der Unwiſſenheit entſchuldigen könne, ſolchen durch beglaubte Abdruck- oder Copien ſo wohl an Unſeren und denen Bayeriſchen Gräntzen, als durchgehends im Reich zu publiciren anbefohlen. Geſchehen in Unſerer Stadt Wienn den dreyßigſten Januarii, Anno Siebenzehenhundert und Drey, Unſerer

Reiche des Römischen im Fünff und Viertzigsten, des Hungarischen im Acht und Viertzigsten, und des Böhmischen im Sieben und Viertzigsten.

Leopold.

(L.S.)

Vt. D. A. **Graff von Kaunitz.**

Ad Mandatum Sac. Cæs. Majest. proprium,

Caspar Florenz Consbruch.

NUn haben Wir zwar vor und nach dem seeligsten Hintritt weyland Unsers hochgeehrtesten Herrn Vaters Leopoldi, und Unsers geliebtesten Herrn Bruders Kayfers Josephi Maj. Maj. und Ld. Ld. Christmildester Gedächtnüß, längstens nichts mehrers verlanget, als die fernere Vergiessung Christlichen Bluts durch die Herstellung der Einigkeit und Ruhe in der Christenheit zu verhüten, zu dem Ziel und Ende auch, wie es dem allwissenden GOtt am besten bekant, mit Unseren vormahligen Bunds-Genossen, auch Churfürsten, Fürsten und Ständen des Reichs, dahin getrachtet, mit Hindansetzung Unsers eigenen Nutzens, den Frieden durch billige Bedingnüssen zu befördern. Nachdeme aber die feindliche Cron Franckreich solchen kein Gehör gegeben, sondern unter der einige Jahr hero der Welt vorgebildeten Friedens-Begierde, mit seiner Helffern und Helffers-Helffern, insonderheit der beyden respective privirt- und geächteten Gebrüderen, Joseph Clements und Maximilian Emanuels, gewester Churfürsten zu Cölln und Bäyrn, Rath und Beystand durch allerhand listige Mittel und Wege es dahin gebracht, daß mit dieser Cron von denen wider dieselbe mit Uns und dem Römischen Reich so heilig und theuer verknüpfft gewesenen Bunds-Verwandten ein besonderer Friede gemacht, mithin die dadurch von Anfang her gesuchte Trennung der wider mehr gedachte Cron verbundenen Machten und von diesen so glücklich als siegreich geführten Waffen endlich erschlichen, folglich stracks darauf Uns und dem Reich solche spött- nachtheilig- und gefährliche, zu deß Heiligen Römischen Reichs und deren Ständen völligen Unterdruck- und zu Vernichtung deren Hoch- und Freyheit handgreifflich angesehene ohnerträgliche Friedens-Vorschläge, oder Bedingnüssen vorzuschreiben, und selbige Uns und dem Reich mit einem solchen Hochmuth und Verachtung, nicht viel anders, denn Befehlsweise, aufzudringen vermeinet hat, daß von gesammten Churfürsten, Fürsten und Ständen des Heiligen Römischen Reichs, nach reifflich darüber auf der Reichs-Versammlung zu Regenspurg gepflogener Berathschlag- und Erwegung aller Umständen, in dem an Uns unterm ein- und dreyßigsten May nächsthin treu patriotisch erstatteten und von Uns gnädigst genehm gehaltenen Gutachten einstimmig darfür gehalten und geschlossen, daß sothane Frantzösische Friedens-Gesetze dem Römischen Käyserthum, mithin dem gesammten Heiligen Römischen Reich allzuhart, so auch der Ehre der gantzen Teutschen Nation allzuschimpfflich, am Ende zu vorerwehnter gäntzlicher Umkehrung des Vaterlands und dessen Gesetzen Grund-verderblich anzusehen, deßhalben auch solche keineswegs anzunehmen, sondern eine gewaltthätig aufgedrungene Noth und alleiniges Mittel seye, nach beschehener so unverhofften als unglückseeligen Abtretung der zu gesammter Ausführung des Kriegs mit Uns und dem Heiligen Reich verbunden gewesener Machten, von sammtlichen deß Römischen Reichs treuen Churfürsten, Fürsten und Ständen, mit Uns sammt und sonders alle von GOTT und dem Reich verliehene Macht aufs äusserste einmüthig, standhafft und unzertrennt zusammen zu setzen, und also unter Anruff- und Hoffnung des allergerechtesten GOttes Beystandes, den allgemeinen Reichs-Krieg, in hegender gerechten Sache und Absicht wider gedachte Cron Franckreich und ihren Anhang, zu Abkehrung dessen auf die Umstürtzung der von Unsern und eines jeden Mit-Gliedes Vor-Eltern und Vorfahren bißhero so tapffer und theuer verfochtenen teutschen Frey- und Herrlichkeit zubereiteten Vorhabens fortzusetzen, mithin so lang zu führen seye, biß dieselbe Cron zu Eingehung billiger und zwar solcher Friedens-Bedingnüssen zu bewegen, wobey eines jedesmahligen Röm. Käysers und deß gesammten Reichs Ruhe und Sicherheit gegen einen solchen mächtigen und übermüthigen Feind ins künfftig bestehen könte? So erfolget zwar daraus von selbsten, daß vor angezogene Käyserl. Avocatoria und andere dergleichen Reichs-Schlüß und Satzungs-mäßige Gebotte, Verbotte und Verhängnüssen annoch in ihrer Verbindlichkeit, Krafft und Würckungen seynd.

Da Uns aber dannoch getreue Chur-Fürsten und Stände in oberwehntem Reichs-Schluß unter andern zu dem Heyl des Vatterlands und zu Fortsetzung dieses abgedrungenen Kriegs nothwendigen Mitteln gehorsamst eingerathen und ersuchet, abermahlige neugeschärffte Avocatoria gegen jedermänniglich, und zugleich andere Pœnal-Mandata in das gantze Reich ergehen, und verkünden zu lassen; Als sollen und wollen Wir auch hierunter an Unserm Käyserl. Amt nichts erwinden lassen, sondern bestettigen zuforderst und wiederholen durchaus obgedachte Käyserl. Avocatoria, Kriegs-Privation- und Achts-Erklärungen, auch andere dergleichen Schlüsse, Urtheil und Verordnungen.

Gebie-

Gebiethen demnach von neuen nahment- und ausdrücklich

Erstlich, Von Röm. Käyserl. Macht Vollkommenheit hiemit ernst- und festiglich und wollen, daß nicht nur alle Unsere und deß Reichs in deß Königs in Franckreich, deß Duc d' Anjou, deren heim- oder offentlichen Anhängern und Helffern oder Helffers-Helffern, insonderheit der beyden geächteten Gebrüderen, Joseph Clements und Maximilian Emanuels, gewesener respective Chur-Fürsten zu Cölln und Bäyern, und was sonsten ihres gleichens ist, oder seyn mag, Kriegs- oder andere Diensten wer oder wo es auch seye, aller Orthen befindliche, oder sonsten sich daselbst zu Heg- und Pflegung Pflicht- und treulosen Raths und Thaten gegen Uns und das Heilige Reich aufhaltende Stände, Lehnleute, Unterthanen, Zu- und Angehörige, niemand, was Stands oder Wesens er auch seyn möge, außgenommen, stracks nach Verkündigung dieser Unser Käyserl. Avocatorien bey denen darinn und in vorigen Käyserl. Abruffungs-Geboths, und Verboths-Briefen außgedruckten Straffen sich von dannen weg, und in das Heilige Römische Reich begeben, sondern auch insgemein ihrer keiner von nun an, und solange der jetzige Reichs-Krieg wehret, für jemanden andern, wer der auch seye, als das Vaterland, und denen, welche bey gegenwärtigen Krieg gegen vorgedachten Reichs-Feind würcklich Theil nehmen, bey eben denenselben Straffen, sich gebrauchen, vielweniger von neuen werben lassen, sondern aller offent- und heimlicher feindseeliger Diensten völlig äusseren, dagegen diejenige, so solchen Käyserlichen Mandatis avocatoriis und inhibitoriis die gebührende Folge und Gehorsam leisten, und sich bey Uns, oder ihren rechtmäßigen Landes-Fürsten, Herrn und Obrigkeiten ungesäumt einfinden, der Billigkeit, ihrem Verdienst und übriger Beschaffenheit nach wieder in Dienst genommen, bedacht und befördert werden sollen.

Zweytens, Weilen auch die feindliche Cron Franckreich, dem Vernehmen nach, heim- und offentliche Abschickung ihrer Ministrorum ins Reich vor hat, und dadurch, wie zu Utrecht geschehen, die Gelegenheit suchen wird, allerhand Unheyl, Mißhelligkeiten, Trenn- Irr- und Verwirrungen unter Uns und denen Reichs-Ständen, zu ihrem Vortheil, zu des Reichs insgemein oder ein oder andern getreuen Mit-Glieds Schaden ins besonder anzuspinnen, und ein und anders desto besser auszuspähen; So befehlen Wir, auß selbiger Käyserlicher Macht, zu deß Vaterlands wahrem Nutz und Bestem, daß, solange gegenwärtiger Reichs-Krieg noch währet, keine Frantzösische, oder deren Anhangs Gesandte, Ministri, deren Helffer und Bediente, noch einige von selbiger, oder anderer Nation verdächtige Personen, an keinem Churfürstlich- Fürstlich- oder anderen Höfen und Städten im Reich zugelassen und angenommen, widrigen Falls von Unseren Käyserlichen Reichs-Fiscalen gegen denjenigen Chur-Fürsten, Stand, Lehen-Mann oder Unterthanen, welcher einen Frantzösischen Gesandten, Ministrum, Emissarium oder andere dieser Cron, oder einem erklärten Reichs-Feind zugethanen Diener auf dem Reichs-Boden den Zutritt, oder Aufenthalt bey seinen Hoff oder sonsten, wider die in der ersteren Reichs-Kriegs-Erklärung und nachgefolgter Reichs-Schlüssen begriffene Verordnung heim- oder offentlich verstattet, die Klage geführet, also fort Reichs-Satz- und Ordnungs-mäßig verfahren, auf besagte feindliche Personen aber alsobald gegriffen, und das Behörige gegen dieselbe als erklärte Reichs-Feinde und Ausspäher mit aller Schärffe vollführet werden soll.

Drittens, Ingleichen sollen auch keine andere Frantzosen, Mann- oder Weiblichen Geschlechts, Geist- oder Weltlichen, hoch und niederen Stands mehr in Stifftern, Clöstern, und Collegiis, oder in Diensten angenommen, und diejenige, so sich schon darinnen befinden, unter gewisser Straff ab- und außgeschafft werden, es wäre dann, so viel die Geistliche betrifft, daß ihre Obrigkeiten, Ordinarii und Superiores derselben gnugsam versichert, und darfür selbsten stehen wolten, daß sie wider Unser und deß Reichs Nutzen und Frommen durch Brieff-Wechslung, oder in andere Wege nichts Schädliches, oder Nachtheiliges unternehmen werden, was aber die Weltliche schon lange Jahr im Reich wohn- oder seßhaffte, oder deß Glaubens halber entwichene und von einigen Reichs-Ständen in Schutz aufgenommene Frantzosen oder deren Anhänger anbelangt, welche ihren Herrschafft und Obrigkeiten die bißhero jedes Orts gewöhnliche Pflicht und Unterwürffigkeit geleistet haben, dieselbe sollen auch im übrigen gegenwärtigen und andern Unsern und des Reichs-Gesätz- und Ordnungen durchaus geleben, und sich alles Handels, Wandels und Unterschleiffs mit denen Feinden, bey jeden in vorgedachter Reichs-Kriegs-Erklärung, und in denen Reichs-Satz- und Ordnungen vorgesehenen Straffen, enthalten.

Viertdtens, Da man auch diese letztere Jahre hindurch wahr genommen, daß auf deß Heil. Römischen Reichs Boden, hin- und wieder verschiedene Frantzösische, und andere geist- und weltliche, feindliche außgeschickte Händler und Unterhändler gegen die Reichs-Kriegs-Erklär- und andere klare Satzungen heim- und offentlich, theils mit unleidentlicher Keck- und Frechheit eingeschlichen, sich ohngescheuet aufgehal-

gehalten, einige es auch, dem Verlauth nach, noch thun, theils ohne Erlaubnüß durch deß Reichs Landen gereiset, und mit der Gelegenheit höchst-straffmäßige gefährliche Unterhandlungen, und boßhaffte Anschläge geheget, oder gestifftet; So befehlen Wir nicht minder ernstlich, daß keine dergleichen Frantzösische, und deren anhängige andere feindliche, zumahlen vorgedachter geächteten beyden Gebrüderen und gewesener Churfürsten zu Cölln und Bayern Emissarii oder Correspondenten, was für Nation dieselbe seyen, und gehören zu, wem sie wollen, in deß Heiligen Römischen Reichs Bothmäßigkeit, Lehenschafft und Landen, es seye wo es wolle, geduldet, vielmehr auf dieselbe, und deren Verheeler oder Unterschleiffer, es seyen Geist- oder Weltliche, ernstlich nachgeforschet, selbige stracks in Verhafft genommen, und Uns ohnmittelbahr, oder eines jeden Orts Obrigkeit angezeigt werden sollen, um gegen dieselbe das Behörige zu verfügen. Wann aber dergleichen Frantzösische, oder andere verdächtige Personen, welche mit Unsern, oder getreuer Chur- oder Fürsten gewöhnlich eingerichteten Geleits-Briefen nicht versehen, in oder durch die Reichs-Lande zu reisen oder zu schleichen sich erfrechen; So thun Wir dieselbe, als erklärte Reichs-Feinde, Außspäher, und Verräther des Vaterlands hiemit von Käyserlicher Macht wegen Vogel-frey erklären, und erlauben einem jeden Reichs-Stand und Unterthan, an solchen, wie, und wo er nur kan, Hand anzulegen, ohne daß jemand an denenselben frevelen, oder sich zu vergreiffen, und zu einiger Verantwortung oder Straff inn- oder ausser Gerichts gezogen werden möge.

Fünfftens, Wir gebiethen und wollen auch, daß aller Handel und Wandel, Wechsel, und was schrifft-mündlich, oder sonst vor Gewerb es auch immer seyn mag, insonderheit der Frantzösische Wein, Früchte und dergleichen, auch Galanteri-Waaren, so zu Wasser, als zu Land, mit denen Reichs-Feinden und deren Anhängeren, mittel- oder unmittelbahr, ohne die geringste Uber- oder Nachsicht gäntzlich, und zumahlen überall aufgehoben werden, und daß nicht allein die Reichs-Stände, Lehen-Leute, und Unterhanen, bey dem Eyd, womit sie Uns und dem Reich zugethan, fest und steiff, ohne Ansehen der Personen, darauf halten, sondern auch Unsere und deren Unterthanen bey ihren Pflichten darzu ebenmäßig verbunden seyn, und dann wider die Ubertrettere und Hehlere, Helffer- oder Helffers-Helffere, sie seyen heim- oder öffentlich, groß oder klein, über kurtz oder lang, auch nach geendigtem Krieg, als Verächter und Verräther deß Vaterlands, von Uns, und Unsern Kayserlichen Reichs- und respective jeden Orths Fiscalen summarie auf Confiscation Haab und Guths, auch andern, und gestalten Sachen nach, auf Leib und Lebens-Straffe, nach denen heylsamen Reichs-Satz- und Ordnungen, ohnangesehen der Personen, verfahren, und da etwas an Geld, Waaren, Vermögen, Schiffen, Fuhren, Pferden, und anderen Fahrzeugen, oder Getraid, darbey ertappet würde, dessen allen, wie auch der Geld-Straff, die dißfalls, wie in all anderen dergleichen Dingen, eine Helffte dem Anbringer, die andere Helffte aber dem klagenden Fisco verfallen seyn solle; Zu solchem Ende dann auch an denen Gräntz-Durchgängen, Zoll- und Mauth-Stätten, allwo die Kauffleute und deren Güter durchzufahren pflegen, mit deren aller Orten, ohne Ansehen der Personen, vorzunehmender Durchsuchung, oder sonst in andere Wege bestmöglichste Verordnung gemacht, zumahlen, und zu Vermeydung alles Betrugs, keine dergleichen Waaren anders, als unter einer beglaubten Zeugenschafft von der Obrigkeit, entweder desselben Orts, allwo dieselbe gemacht seynd, oder wohin sie aus der andern, dritten, oder mehreren Händen, unter Vorweisung oder Erkäntniß der erstern Zeugenschafft, verführet worden, durchgelassen werden; Wobey Wir auch allen Unsern und des Reichs Hoch- und Niederen Ständen, allen und jeden Kriegs-Generalen, und andern Hohen und Niederen Befehlshabern, so sich unter, und in Unsern, und des Heiligen Reichs, oder dessen Chur-Fürsten und Ständen Bothmäßigkeit und Diensten befinden, hiemit nachdrück- und ernstlich anbefehlen, daß sie so wenig, als andere Obrigkeiten, denenjenigen, in- oder außländischen Händlern und Handels-Leuten, so sich bey ihnen um die Erlaubnüß, oder Freyheit, mit Frantzösischen Waaren oder Sachen, auf kurtze Zeit, oder nur auf einige Täge handeln zu dürffen, angeben würden, einige Durchzugs- Schutz- oder Freyheits-Briefe zu ertheilen, sich unterfangen, wie dann auch dergleichen keinem Gesandten, oder einigen andern Fremden sich im Reich erlaubter Weise aufhaltenden abgeschickten Dienern, oder Bedienten, oder auch denen benachbahrten angräntzend- oder neutralen Mächten gestattet, sondern, da solche außgegeben, alsogleich ungültig und ohnkräfftig seyn, auch darauf von niemand einige Sicht oder Ansehen gehalten werden solle. Insonderheit aber wiederholen Wir

Sechstens, Unsere ohnlängst ins Reich erlassene und verkündete Geboth und Verboth, bey allen und jeden Hohen und Niederen Lands-Obrigkeiten, allen Fleisses darauf zu sehen, und streng zu halten, daß dem Feind nicht nur keine Pferde, Früchte, Mehl und Vieh, sondern auch kein Gewehr, Pulver, Bley, Schwefel, Salpeter, und alle übrige gegen die Verordnung laufende Waaren, weder mittel- noch ohnmittelbahr,

bahr, unter was Vorwand es auch immer seyn möchte, auch so gar in die dem Feind angräntzende neutrale Lande, jedoch so viel diese letztere betrifft, ohne außdrückliche Erlaubnüß, und einem von Unserer Käyserl. Reichs-Hoff-Cantzley verfertigten, von Uns eigenhändig unterschriebenen Erlaub- und Geleids-Brieff, verführet werden, und da einer, oder ander, der hierwider zu verfahren, zu erlauben oder zu handlen selbst oder durch andere sich gelüsten liesse, über kurtz oder lang, auch nach geendigtem diesem Krieg erforschet würde, derselbe, wer es auch seye, als ein Verräther deß Vaterlands angesehen, und denen Reichs-Gesätzen und Schlüssen nach, wider ihn mit ohnnachläßig- und ohnaußbleiblicher Straffe verfahren werden solle, gleichwie es hiemit auf obige und all dergleichen Fälle in jenen außdrücklich gemeinet und geordnet ist, welche darzu in einige Wege geheelen, oder denen etwas wissend ist, und solches nicht anzeigen, sondern verbergen oder vertuschen helffen. Nicht weniger ermahnen Wir, und befehlen hiemit alles Ernsts auch,

Siebendens, Allen Reichs-Ständen, so Geist- als Weltlichen, und deren vor- oder nachgesetzten Obrigkeiten, ihre dem Heiligen Römischen Reich mittelbahr unterwürffige, oder auf dessen Böden, unter wasserley Nahmen, oder Gestalt, und zu wasserley Ende befindliche, Teutscher oder anderer ihnen angehöriger Nationen, Lehen- und Land-Leute, Unter- oder Nachsassen, Unterthanen, Bürger, Schutz-Verwandte, und angenommene Bediente, Brief-Bestellere, oder andere grössere oder geringere Sachwaltere, ernstlich zu erinnern, und denenselben anzubefehlen, daß sie mit sothanen Feinden und ihrem Anhang weder selbst, ohn- oder mittelbahr correspondiren, noch einige verdächtige, ihnen, wie dem Vernehmen nach geschehen, zukommende feindliche, oder deren Anhänger Briefe, oder Packeter einschliessen und fortsenden, oder die ihnen beygeschlossene denen verdächtigen feindlichen Briefwechslern, heim- oder öffentlich, unter einigem Vorwand, zustellen lassen, sondern solche Uns, oder ihren Obrigkeiten alsobald überantworten, diese aber ihr Ambt und Pflichte gegen Uns und das Vaterland dabey beobachten, wie dann auch allen Unsern und deß Reichs Postmeistern Postverwalteren und andern, welchen die Briefe zu bestellen und zu befördern erlaubt ist, ernstlich hiemit auferlegt wird, daß sie, jeder an seinem Ort, gute Obsicht tragen, und da einiger Verdacht sich herfür thun sollte, es sofort, ohne Verzug Uns, oder ihren Vorgesetzten, oder des Orts Obrigkeit, zu Beobachtung weiterer Gebühr, bevorab auch keinem feindlichen oder verdächtigen Currier, Bedienten, oder sonst Unbekanten, der mit Unsern, oder eines getreuen Chur- oder Fürsten glaubwürdigen Brief nicht versehen ist, absonderlich aber auf und von denen Reichs-Gräntzen, auf einige Weise zu befördern und anzunehmen, sondern zu dessen Anhalt- und Verhafftnehmung die nächste Obrigkeit davon benachrichtigen, und zu Hülffe nehmen sollen. Und woferne auch ein- oder ander nicht unter feindlichen Gewalt stehender Reichs-Stand, oder Glied, und dessen untergebene Obrigkeit, oder Unterthan diesen und übrigen, denen Reichs-Schlüssen und Satzungen gemäß, dem Vaterland seine Schuldigkeit ungesäumt nicht leisten thäte, wider den, oder diejenige soll, nach Anleitung der Executions- und anderer Reichs-Ordnungen, auch gemeinen Rechten, mit aller Schärffe verfahren: Nicht minder auch

Achtens, Alle andere in feindlichen und deren Anhänger Kriegs- oder andern Diensten stehende oder verwickelte Reichs-Stände, Lehen-Leute und Unterthanen, wie obbesagt, welche dieser Kayserlichen Verordnung entgegen handlen, nach Gestalt des Verbrechens, und deren Reichs-Gesätzen, entweder an allen ihren Recht oder Vorrechten, Erb- und Lehenschafften, Anwartungen, Gnaden, auch Haab- und Gütern, Aembtern und Würden, oder auch, da man sie über lang oder kurtz ertappet, an Leib und Leben, die abwesende Ungehorsame aber in ihrer Bildnüß abgestrafft, ihnen und ihren Nachkommen, und Erben, ihre Stamm- oder sonst erhaltene Gnaden, Freyheit und Wapen zu geniessen oder ferner zu führen nicht gestattet, noch weniger sie vor Stands- Stifft- oder Ritter-mäßig, oder Schutz- und Gnaden-fähig, jemahls mehr gehalten, sondern insgemein aller Recht und Ehren untüchtig erkläret, ja die von einer Obrigkeit einen, oder andern angesetzte Straff durch das gantze Reich gültig seyn, und dieselbe auf ertheilte Nachricht von uns bestättiget, und solcher aller Orten nachgegangen, auch darauf festiglich gehalten werden solle.

Wir befehlen auch schließlichen allen Hohen und Niedrigen, vor- und nachgesetzten Geist- und Weltlichen Obrigkeiten, Eltern, Vormündern, oder andern Aufsehern, solches alles denen Ihrigen, so es angehet, kund zu machen, und sie zum Gehorsam, als treue redliche Teutsche anzuweisen. Und weilen schwer, ja fast unmöglich fället, solche allgemeine Satz- und Verordnungen zu machen, die sich auf alle künfftige besondere Fälle, so nicht vorhero zu sehen, genugsam und vollkommentlich eignen und schicken; Als bleibt allen und jeden Obrigkeiten in ihren Landen, Krafft ertheilender Käyserl. Macht, hiemit erlaubt, frey und bevor, nach Gelegenheit der Zeiten, Personen oder anderer Umständen, sothane Avocatoria, Inhibitoria & Mandata pœnalia weiter auf obbemeldte nicht vorgesehene Fälle

solchergestalt zu richten, wie es die allgemeine Wohlfahrt, Ordnung und Gesatz, auch die hierunter führende wahre Obsicht zu deß lieben Vaterlands Nutz und Ehre und dem Reichs-Feind Schaden zuzufügen erheischet und erfordert, nicht aber gantz, oder zum Theil aufzuheben, sondern selbiger allerdings rechtschaffen nachzuleben und solches dergestalt zu vollziehen, als einem jeden lieb und angelegen ist, und seyn solle, seine Treue und Liebe gegen Uns und das gantze Heil. Römische Reich, sein werthes Vaterland, dessen Hoch- und Herrlichkeit zu bezeigen, und hingegen Unsere und des Reichs schwehre Ungnade, auch obgedachte Pœnen und Straffen ins besonder zu vermeiden. Darnach sich dann ein jeder seines Orts zu richten, seiner schuldigen Pflicht gegen dem allwissenden GOtt, uns, und das Vaterland zu erinnern, endlich vor ohnaußbleiblicher Straff und Schaden selbst zu hüten andere aber zu warnen wissen wird. Das meynen Wir Ernstlich Krafft dieses Briefs, gesiegelt mit Unserem aufgedruckten Käyserlichen Secret-Insigel, der geben ist in Unser Stadt Wienn, den Achten Julii, Anno Siebenzehenhundert und Dreyzehen, Unserer Reiche deß Römischen im Anderten, des Hispanischen im Zehenden, des Hungarischen und Böheimischen aber im Dritten.

Carl.

(L.S.)

Vt. Frid. Carl G. v. Schönborn. B. W.

Ad Mandatum Sac. Cæs. Majest. proprium,

E. F. von Glandorff.

CCCCLIIX.

Kayserliches Commissions-Decret, die Communication derer ins Reich erlassener Kayserl. Avocatorien und Pœnal-Mandaten betreffend, de dat. 7. Aug. 1713.

Dictatum Ratisbonæ d. 7. Aug. 1713.

per Mogunt.

DEr Röm. Kays. Maj. würckl. geheimer Rath zu gegenwärttig allgemeiner Reichs-Versamblung verordneter höchstansehnlicher Principal-Commissarius und Administrator in Beyern, Herr Maximilian Carl, Fürst zu Löwenstein-Wertheimb. ꝛc. ꝛc. Lassen der Churfürsten, Fürsten und Ständen des Reichs anwesenden fürtreffl. Räthen, Bothschafften und Gesandten unverhalten, welchergestalten Ihre Kays. Maj. zu Folge der jüngsteren von Ihro allergnädigsten genehmgehaltenen Reichs-Gutachten, die darin von Churfürsten, Fürsten und Ständten geborsambst eingerathene Avocatoria und zugleich Pœnal-Mandata ins Reich verfasset, von Selbigen all- und jeden Creyß-Directoriis, umb gewöhnlicher massen aller Ortten im Reich verkünden und anschlagen zu lassen (wie ob denen hierbey befindlichen Anschlüssen des mehrern zu ersehen) zugefertiget hätten welche Avocatoria und Pœnal-Mandata allerhöchstged. Ihr. Kayſ. Maj. der fürtrefflichen Reichs-Versamblung ebenfalls mittheilen, und die allergnädigste Erinnerung thun lassen, auf daß mit aller Schärffe darob gehalten werde, und ein jeder Churfürst, Fürst und Stand gegen die Ubertrettere, ohne Ansehung der Persohn, dasjenige im Werck erfüllen möge, was Sie selbsten dem Reichs-Feind zum Abbruch nöthig und gut befunden haben, und verbleiben anbey der Churfürsten, Fürsten und Ständten des Reichs anwesenden fürtrefflichen Räthen, Bothschafften und Gesandten mit freundlich- geneigt- und gnädigem Willen stets beygethan. Signatum Regensburg den 7den Aug. des 1713ten Jahrs.

(L.S.)

Maximilian Carl, Fürst zu Löwenstein-Wertheimb.

CCCCLIX.

Kayserliches Commissions-Decret in materia Belli, darinn Ihre Kayserl. Maj. vorstellen lassen, wie Sie nicht allein an denen letzt vom Reich verwilligten 4. Millionen Rthl. 592000. fl. bezahlet, sondern auch was sie ferner in diesem Jahr allergnädigst præstiren wollen, de Dat. 17. Martii 1713.

IHre Röm. Kayserl. Majestät, unser allergnädigster Kayser und Herr, haben zu Folge Dero Kayserl. Ratification des in materia belli den 18. jüngst-verwichenen Monaths abgefaßten Reichs-Guttachtens dessen Innhalt weiter gnädigst erwogen, und nöthig befunden, durch Dero würcklichen geheimen Rath zu noch fürwährendem Reichs-Tag höchst-ansehnlichen Principal-Commissarium und Administratorn in Bayern, Herrn Maximilian Carl, des Heil. Röm. Reichs Fürsten zu Löwenstein-Wertheim ꝛc. ꝛc. der Churfürsten, Fürsten und Ständen des Reichs anwesenden fürtrefflichen Räthen, Bottschafften und Gesandten, mittelst gegenwärttigen Commissions-Decrets zu vernehmen zu geben, wasmassen 1.) wann nach dem im Haag gemachten Project die Obere Reichs-Creysse dem heurigen feindlichen Vorhaben gegen das Reich am Obern-Rhein allein widerstehen, der Untern Creyssen Contingentien aber in die Niederlande gezogen werden solten, die Reichs-Armada die Stärcke, welche gegen des Feinds grosse Verfassungen am Obern-Rhein nothwendig seye, wofern man anderster demselben die getreue obere Reichs-Lande und Stände nicht Preiß geben, und zu weiterem Ubel Thür und Thor offen lassen wolle, anheuer keinesweges bekommen, folglich dem Feind zu Beschleünigung seines Einbruchs bey denen von Seiten des Reichs zu dato noch verspührenden schlechten Gegen-Verfassung umb so mehr Gelegenheit geben dörffte, als bereits die Marggräfflich-Anspachische, Landgräfflich-Hessen-Darmstädtische, Hertzoglich-Mecklenburgische und Hollsteinische Völcker von dannen, und zwar die letztere aus der Ursach, daß Ihre Lande und Unterhanen durch den Nordischen Krieg dergestalten zu Grund gerichtet seyen, daß Sie Ihren Trouppen den Unterhalt länger zu geben nicht vermöchten, abgeruffen werden wollen, mithin auf solche Weiß diese Kayserl. und Reichs-Armada, an statt daß selbige zu verstärcken wäre, gleich Anfangs mercklich würde geschwächet werden; Also, daß Ihro Kayserl. Majestät bey solcher der Sachen Beschaffenheit das Kriegs-Heer am Obern Rhein in rechtschaffenen Stand zu setzen, kein anderes Mittel ersehete, als daß von denen jüngst-verwilligten- und hoffentlich zur bestimbten Zeit eingehenden 4. Millionen Reichs-Thaler, und zwar von dem quanto derjenigen Creissen, die es nacher Franckfurth erlegen, vorerwehnte sonsten entgehende Mannschafft, wie es die mit jedwedem habende absonderliche Beschaffenheit und Billigkeit erfordern wird, übernommen, verpfleget, und unterhalten werden, allermassen Ihre Kayserliche Majestät inzwischen aus Reichs-Vätterlicher Sorgfalt denen Hertzoglich-Mecklenburgischen Trouppen aus dero Magazinen die Verpflegung auf 2. Monath vorgeschossen haben, solche auch denen Anspachischen Regimentern, umb diese gleich jenen zu des Reichs Dienst und Schutz gegen die androhende feindliche Gefahr beyzubehalten, reichen lassen wollen, in der gnädigsten Zuversicht, daß nicht allein beydes Ihro bey der Operations-Cassa wieder zu guten kommen solle, sondern man auch von Reichs-wegen auf die Beybehaltung gedachter Trouppen, mithin die Weise und Mittel selbige zu verpflegen vorerwehnter massen in Ansehung gegenwärtiger mißlicher Läufften unverzüglich bedacht seyn werde. 2.) Seye zwar in Anfangs besagtem Reichs-Guttachten unter anderen wiederholet worden, was wegen der Magazinen und Unterhalt der Trouppen einige mahl hochsamlich beschlossen worden, sonderlich daß die Stände des Reichs von der Zeit, da kein Graß mehr im Felde zu haben, Ihre Völcker mit glatt- und rauhen Futter zu versehen haben solen, umb die Klagen der Reichs-Ständen hierin ferner zu verhüten, gleich wie aber hiermit der Sache nicht abgeholffen seyn würde, indeme erinnerlich, wasgestalten die am Obern-Rhein von Zeit zu Zeiten in Commando gestandene Generalität sothaner Fourage halber gleichermassen alle Feld-Züge, und zwar darumb sich hauptsächlich beschwehret, daß die Stände derjenigen Orthen, wo sedes belli gewesen, und die Armada sich lagern müssen, das Graß, da es kaum zur Helffte hervorgewachsen, abmähen, und in geschlossene Oerter bringen lassen, also, daß bey entnommenen Graß die Armada, insonderheit die dabey befindliche Cavallerie an der nöthigen Fourage die gröste Noth leiden, und sothane Generalität den Untergang und Hinfall der Pferden ohne Rettung zur gröstẽ Hinderniß der Operationen und mercklichen Schaden der Regimenter ansehen müssen, mithin auf solche Weise jetzt auch kein Krieg geführet werden könne, beforderst da man auch umb doppelten Werth die rauhe Fourage zu Anfang und Mittel des Feld-Zugs nicht bekommen kan, zu geschweigen der Beschwehrlich- und Unverläßigkeit, welche bey von weiten her zu veranstalten habenden Zufuhr sothaner Fourage sich ereignen, solche auch denen Ständen, so die Wagen, Pferd und Knechte dazu verschaffen müssen, noch härter als das Graß herzugeben fallen würde: Also möchten Chur-Fürsten und Stände ein Mittel aussinnen, und Ihro Kayserl. Majestät vor Anfang des instehenden Feldzugs zeigen, wie, und auf was Weise dann bey solcher Beschaffenheit dem Ubel und denen Beschwehrden jetzt besser, als in denen verwichenen Jahren vorzukommen seye. Uber dieses werden die Nachrichten von des Feindes ungemeinen Zurüstungen gegen das Reich je länger je mehr bestätiget, und beschwehren sich bey Ihro Kayserl. Maj. des Herrn Hertzogens von Würtemberg Durchl. noch immerhin, daß des letztern Reichs-Schlusses, und der selbst-redenden Gefahr ungeachtet, nicht die geringste Mannschafft zur Verstärckung der Armada zu dato angelanget, mithin Sie wegen Abgang der nöthigen Leute nicht im Stande seyen, einem starcken andringenden Feind kräfftig zu widerstehen, neben deme auch in der Operations-Cassa nicht einmahl so viel Mitteln vorhanden seyen, daß man nur die geringste Schadhafftigkeiten in denen Linien repariren, vielweniger an denen beyden hin und wieder zerfallenen Vestungen, Philipsburg und Landau, zu deren höchst-nöthigen Defension nur etwelche Ausbesserung thun, weder andere bey nechst-angehenden Feldzug vorfallende unentbehrliche Ausgaben bestreitten könne. Wann nun aber mehr allerhöchstgedachte Ihre Kayserl. Majestät sowohl Dero in nechstverwichenem Jahr bey der Armada am Obern-Rhein gestandene- und anheuer mit einer wohleingerichteten Feld-Artillerie wiederumb dahin destinirte zu

Ende

Ende dieses Monaths zum unverzüglichen Aufbruch beorderte Trouppen mit Täg- und Nächtlicher Geflissenheit in complet- und auserlesenen Stand setzen, ja noch darüber auf dem Nothfall 12. Batallionen in völliger Bereitschafft zum Dahin-March halten, dannebst deme in denen Nieder-Landen dero in nicht geringer Anzahl bestehende Regimenter ebenfalls in vollkommenen Dienstbaren Stand bringen lassen, wovon die Verzeichnüs in der Beylag Num. 1. & 2. zu ersehen, als auch bereits auf Abschlag ihres Contingents zum gemeinsamen Beytrag der 4. Millionen Reichs-Thlr. an die in Englischen Sold gestandene Königl. Dähnische, Preußische, Sächßische, Pfältzische, Trierische, Braunschweigische und Heßische Auxiliar-Völcker 592000. fl. mittelst einer Anticipation in Holland theils würcklich bezahlt, theils aber der ehist gleichmäßig baaren Bezahlung sicher gestellet, mithin Ihres allerhöchsten Orths durch gleich bemelten Erlag und Sicherstellung der berührten 592000. fl. und was sie meistens an Verpflegung der Fränckischen supernumerair-Regimenter, nicht weniger des Mecklenburgischen Regiments übernommen, auch ferner baar in die Operations-Cassa schon unterm 24. Sept. verwichenen Jahrs, laut N. 3. abführen lassen, ein weit-mehrers, als sonsten ihre Betragnüs gewesen wäre, præstirt, desgleichen nach Proportion des heurigen gemeinsamen Reichs-Beytrags der 4. Millionen Reichs-Thaler ein so nahmhafftes bereits entrichtet worden, des kostbaren Recroutir- Remontir- und Unterhaltung dero in Italien und Catalonien stehenden Trouppen zu geschweigen, in der gnädigsten Zuversicht, daß alle und jede das Teutsche Vatterland, dessen Nahmen, Ehre und Freyheit-liebende Stände zu Folge des letzlich so einmüthig- als wohlbedächtlich gemachten heilsamen Reichs-Schlusses, worzu Sr. Kayserl. Majestät Sie sambt und sonders hiemit nochmahlen Reichs-Vätterlich und inständigst ermahnet haben wollen, mit mehrern Ernst und Eyfer, und zwar ohne weitern geringsten Zeit-Verlust das Werck angreiffen, und nicht nur die schuldige quanta an Geld, ohne welches ohnmöglich fortzukommen, in die Operations-Cassa forderlichst entrichten, sondern auch die Mannschaffts-Contingentia in compleren und Dienstbahren Stand unverweilt stellen werden, allermassen öffters wiederhohlte Kayserl. Majestät zu mehrerer Bezeigung Dero für das Reich und gemeine Wesen tragende Sorgfalt gnädigst entschlossen seynd, durch Dero und des Reichs General-Lieutenant und Feld-Marschall, des Herrn Printzen Eugenii von Savoyen Durchl. die Musterung der Reichs-Armada vornehmen zu lassen, umb zu sehen und zu wissen, was massen selbige bestellet seye, wer das Seinige darzu beytrage, und wer von denen Ständen Ihme hierunter nach denen Reichs-Schlüssen und verschiedenen von allerhöchst Deroselben darüber gethanen treuen Reichs-Vätterlichen An- und Ermahnungen etwas zu Schulden kommen lassen wollen. Welches also höchstansehnlicher Kayserlicher Herr Principal-Commissarius der Chur-Fürsten und Ständen fürtrefflichen Räthen, Bottschafften und Gesandten hiemit unverhalten, und denenselben mit freundlich-geneigt- und gnädigen Willen stets beygethan verbleiben. Signatum Regensburg den 17. Martii des 1713. Jahrs.

Maximilian Carl, Fürst zu Löwenstein-Wertheim.
(L.S.)

Num. 1.

Specification der Kayserl. Trouppen, so im Reich am Ober-Rhein militiren.

Zu Fuß.		Battaill.	Mann.
Guttenstein		1.	700
d'Arnan sambt ihrer Gren. Comp.		2.	1600
de Wend samt ihrer Gren. Comp.		2.	1600
Plüschau samt ihren Gren. Comp.		3.	2300
2. Schweitzer-Regimenter, Erlach und Dießbach, wovon das erste 12. das andere 800. Mann starck		3.	2000
	Battaill. 11.		Mann 8200

Zu Pferd.		Esquadr.	Mann
Neuburg	Cuirassiers	6.	1000
Hannover	Cuirassiers	6.	1000
Ahlefeld	Cuirassiers	6.	1000
Schönborn	Dragoner	6.	1000
Esterhasi	Husaren	5.	850
Popotiszai	Husaren	5.	850
	Esquadr. 34.		Mann 5700

Summa totalis 13900. Mann.

Eine Feld-Kriegs-Expedition.
Ein Commissariat-Ambt.
Unterschiedliche Ingenieurs.
Eine halbe Mineurs Compagnie.

Num. 2.

Num. 2.

Specificatio derer in Niederlanden militirenden Kayserl. und in Kayserl. Sold stehenden Trouppen.

Infanterie.		Battaill.	Mann.
Sambt der Grenadier-Compagnie		1.	800
Neuburg		1.	880
Haßlingen		2.	1600
Hollstein		2.	1600
Teutschmeister		2.	1600
Baaden		2.	1600
Pfältzische Infanterie in Kayserl. Sold.			
Isselbach		1.	800
Sachsen Meinungen		1.	800
Friedenberg		1.	800
Sultzbach		1.	800
Würtzburg.			
Fechenbach		1.	800
Dahlberg		1.	800
Eyber		1.	800
Tastungen		1.	800
	Summa Batt. 16.		12880. Mann.

Cavallerie.		Esquadr.	Mann
Palfi	Cuirassiers	6.	1000
Falckenstein	Cuirassiers	6.	1000
Croix	Cuirassiers	6.	1000
Lobkowitz	Cuirassiers	6.	1000
Savoy Emanuel	Cuirassiers	6.	1000
Savoyen	Dragoner	6.	1000
Felß	Dragoner	6.	1000
St. Amour	Dragoner	6.	1000
Pfältzische Cavallerie in Kayserl. Sold.			
Vehlen		3.	450
Hatzfeld		3.	450
Würtzburgische Cavallerie.			
Wolffskehl		5.	800
Kayserl. Hussaren.			
Collonitz		4.	600
Spleni		4.	600
		Esquadr. 67.	10900

Summa totalis 23780.

Eine Feld-Kriegs-Expedition und Commissariat-Ambt.

Num. 3.

DAß von wegen sichro Röm. Kayserl. Maj. zu der vom Reich eingewilligten Million fl. Kriegs-Operations-Cassa-Gelder dero ersteres ratum mit 60000. fl. durch die im Röm. Reich stehende Feld-Kriegs-Cassam allhier zu angewiesener Lagerstadt wohl abgeführet seye, solches wird hiemit beschienen, und des Empfangs halber gebührend quittirt. Franckfurt, den 24. Sept. 1712.

id est 60000. fl.

(L.S.) Cantzley daselbst.

CCCCLX.

Kayserliches Commissions-Decret in Materia belli, de Dat. 27. Martii, 1713.

publice dictirt Regensburg den 27. Martii 1713.

per Mogunt.

DEmnach Ihro Röm. Kayserl. Majest. Unserm allergnädigsten Kayser und Herrn, des regierenden Herrn Hertzogs zu Hollstein Durchl. jüngstens in Unterthänigkeit vorstellen lassen, was massen Sie bey denen durch die Nordische Krieges-Läufften unverschuldeter Dingen erlittenen Drangsaalen und Desolation Ihrer Landen und Unterthanen in solche Unvermögenheit gebracht worden, daß sie Dero bey der Reichs-Armada am Obern-Rhein bishero als Ihr Reichs-Contingent gestandene Regiment unmöglich länger unterhalten könten, und bey Ihro Kayserl. Majestät dahero bewegliche Instantz gemacht, selbiges nach Hauß abziehen zu lassen, Dieselbe aber bey gegenwärttigen der Zeit mißlichen Läufften und Umbständen sowohl als denen grossen in Elsaß beschehenden feindlichen Zurüstungen die Reichs-Contingentien zu vermindern auf keine Weiß gestatten können; Als haben Ihre Kayserliche Majestät zu abermahliger Bezeigung Ihrer Reichs-Vätterlichen Lieb und Sorgfalt für das wertheste Teutsche Vatterland, auch Beförderung der gemeinen Sache allergnädigst resolviret, und bereits die Verfügung gethan, besagtem Hollsteinischen Regiment, gleich denen beeden Anspachischen Marggräfflichen Regimentern auf 2. Monath lang das gebührende Brod und Fourage aus Ihren Kayserlichen Magazinen abzureichen in gnädigster Zuversicht, daß der fernere Unterhalt gemelten 3. Regimentern nach Verfliessung sothaner 2. Monathen aus der von denen 4. Millionen Reichsthalern formirenden Reichs-Operations-Cassa, so lang es die allgemeine Reichs-Angelegenheit erfordert, oder nach gestalten Läufften ein anders zu disponiren für gut befunden werden möchte, von Reichswegen ohne den geringsten Verzug oder Anstand werde veranstaltet werden; Welches aus allergnädigsten Kayserl. Befehl Ihrer Kayserl. Majestät würcklicher geheimer Rath, höchstansehnlichster Principal-Commissarius auch Administrator der Bayerischen Landen, Herr Maximilian Carl, Fürst zu Löwenstein-Wertheim, Graff zu Rochefort und Montaigu &c. &c. Ihro letzterem in materia belli erlassenen Kayserl. Commis-

misions-Decret annoch, annectiren sollen, auch demselben ferners beyrücken, es seye zu desto verläßlicher- und geschwinderer Feststellung der Reichs-Armatur, und denen nechstangehenden Feld-Zügen unumbgänglich vonnöthen, daß man auch bey der Reichs-Versamblung bald möglichst die Austheilung mache, welche Reichs-Stände nicht nur ihre Mannschaffts-Contingentia nach dem Obern-Rhein schicken, sondern auch ihre Quotas an denen letzlich verwilligten 4. Millionen Reichsthalern in die Operations-Cassa bezahlen sollen, um bey gegenwärtiger höchsten Erfordernüß einen schleunigen Schluß hierinnen zu fassen, als seynd Ihro Kayſ. Maj. desselben von der Churfürsten Fürsten und Ständen zu fürwährendem Reichs-Tag anwesenden fürtrefflichen Räthen Bottschafften und Gesandten umb so balder gewertig, als Sie sonder Zweiffel in dieser materia zulänglich und gemessen von Dero hohen Principalen und Committenten instruirt seyn müssen, da von einem ansehnlichen Theil schon vor viel Monathen in der Conferenz im Haag diese materia in Vorschlag gebracht, und seithero ferners bey der allgemeinen Reichs-Versamblung in reiffe Berathschlagung gezogen, und hierüber ein standhafftes Reichs-Guttachten an Ihre Kayserl. Majestät abgestattet, und von deroselben allergnädigst ratificirt worden.

Ferners ist einem Hochlöbl. Reichs-Convent schon wissend, welchergestalten das am Ober-Rhein gestandene Mecklenburgische Regiment, ohne Ihrer Kayserl. Majestät Bewilligung ja weder des Herrn Hertzogs zu Württemberg Durchl. als Ihro und des Reichs commandirenden General-Feld-Marschalln ausdrückliches Verbott heimlich entwichen; Allermassen nun diese ärgerliche geschehene That umb so weniger übersehen werden kan, als die Unterlassung einer dargegen gebührenden Ahndung zu einer höchstschädlichen Nachfolge bey andern Reichs-Contingentien gereichen dörffte; Ihre Kayserl. Majest. haben dannenhero sich nicht entbrechen können, Ihr nicht geringes Mißfallen über solche heimliche Entweichung eines Reichs-Contingents, und den dem Vatterland daraus entstehenden Spott und Gefahr einer Hochlöbl. Reichs-Versamblung zu vernehmen zu geben, und Dero Guttachten zu erwarten, wie und auf was Weise gegen den- oder die Mecklenburgische Officires, welche gegen das Verbott des von Ihrer Kayserl. Majest. und des Reichswegen commandirenden Generaln die Völcker von ihrem posto weggeführet, nach Befund der Sachen ernstlich zu verfahren, und gegen dieselbe, andern zum Exempel und Abschrecken, die Bestraffung vorzunehmen seye?

Und nachdeme schließlich mehr höchstgedachter Sr. Kayſ. Maj. durch das am 26. Jenner datirt- und dictirte Commissions-Decret auch ein ferneres Reichs-Guttachten über das Nordische Unwesen verlanget, welches Dieselbe dermahln sonderheitlich zu maturiren allergnädigst gern seheten; so hat hochgedachter höchstansehnlichster Kayserl. Herr Principal-Commissarius der Churfürsten, Fürsten und Ständen anwesenden fürtrefflichen Räthen, Bottschafften und Gesandten solches alles aus allerhöchsten Kayserl. Befehl beyzubringen und zu erinnern, damit ungesaumbt zu Dessen Berathschlag und Abfassung deren Guttachten zu der gemeinen Sache besten forderſamst geschritten werden möge, nicht umgehen sollen. Und verbleiben denenselben mit freundlich geneigtem Willen wohlbeygethan. Signatum Regensburg den 27. Mertz Anno 1713.

Maximilian Carl, Fürst zu Löwenstein-Wertheimb.
(L.S.)

CCCCLXI.

Kayserliches Commissions-Decret, die von Franckreich offerirte schimpffliche Friedens-Conditiones, und dargegen Kayserlicher Seits resolvirte Kriegs-Fortsetzung betreffend, de Dat. 30. April. 1713.

Dictatum Ratisbonæ d. 1. Maji 1713.
per Mogunt.

IHro Römisch. Kayserliche Majestät, Unser allergnädigster Herr, Herr, haben dero würcklich geheimen Rath zu gegenwärtiger Reichs-Versammlung gevollmächtigten höchstansehnlichstem Principal-Commissario und Administratori in Bayern, Herrn Maximilian Carl, des Heil. Römischen Reichs Fürsten zu Löwenstein-Wertheim ꝛc. ꝛc. allergnädigst anbefohlen, deren Churfürsten, Fürsten und Ständen des Reiches anwesenden fürtrefflichen Räthen, Bothschafften und Gesandten hiermit vorstellig zu machen, und wäre denenselben auch sonder Zweifel ohnedem noch in frischem Andencken, welcher gestalten die Fried-brüchige Cron Franckreich von Jahren hero bemühet gewesen, durch falsches Liebkosen, gefährliche Tractaten und arglistige Friedens-Handlung zwischen denen Alliirten einschleichen zu machen, und daß als der Königin von Engelland Majestät unterm 6 Junii letzt abgewichenen 1711ten Jahres dem Parlament ihre so genannte Grundfeste zum allgemeinen Frieden angezeiget, dieselbe jedoch von allen übrigen Bundsgenossen für unzulänglich gehalten worden. Ob nun zwar Ihro Kayserl. Majestät um das Friedens-Werck nicht aufzuhalten, und sonsten, dero redliche

liche Meynung zu erweisen, das äusserste gethan, auch wenn es in dero Hand und Mächten gewesen wäre, noch mehrers würden gethan haben. Allermassen sie auch in denen besondern Dero Erz-Hauß betreffenden Angelegenheiten bekannter weise weit mehr nachgegeben, als man Ihro auch zum Trutz hätte zumuthen sollen, so wären doch von derselben Zeit her die Bedingnissen, gestalten es die allerhöchstgedachte Se. Kayserl. Majestät erst vor wenig Tagen verläßlich zu handen kommene und dessenthalben einer Reichs-Versammlung nicht eher communicirte Beylag Lit. A. es deutlich an Tag legte, für Sie und das Römische Reich viel verkleinerund schädlicher als vorhin, verfasset, und sonder Zweiffel mit allem Fleiß also eingerichtet worden, um dadurch die Reichs-Satzungen sammt dessen Frey- und Hoheit zu vernichten, immassen nicht zu läugnen, daß Franckreich durch den Ihro Kayserl. Majestät verweigerenden Kayserlichen Titul sowohl die Kayserliche Wahl, als auch die Frag in Zweiffel ziehe, ob die wider die gewesene Churfürsten von Cölln und Bayern ergangene Reichs-Acht von der Krafft gewesen, dieselbe von der Wahl-Stimme auszuschliessen; und benebens sich nicht scheue, für erstgedachte ihre Anhängere nicht nur eine vollkommene, und fast nie so weitschichtig und ohnbändig erhörte Herstell- und Schadloßhaltung, sondern auch für den letztern, nemlich den gewesenen Churfürsten aus Bayern, nachdem derselbe fremde Macht in das Römische Reich geführet, die Stadt Ulm, den Schwäbischen und Fränckischen Craiß feindlich überfallen, mit seinem Leib dem Feind angehangen, und den würcklich zugefügten unersetzlichen Schaden zu geschweigen, sowohl nach als vor dem Ilbersheimischen Tractat sammt denen Seinigen nach mehrern Inhalt des Anschlusses sub Lit. B. alles versucht hat, was zum Untergang der umbliegenden Crayſen, und dero Erb-Königreichen und Landen, neben eifferiger Hegung der Hungarischen Rebellion immer zu erdencken gewesen, nun gar zu Belohnung ein Königreich, sammt der Königlichen Würde, nebst vielen anderen hochmüthigen Dingen zu begehren, hingegen aber das Chur-Hauß Pfaltz, weiln seine jetztmahlige Churfürstl. Durchl. dem Vaterland treulich beygestanden, durch Ausschliessung Dero und Dero Herrn Bruders, Printz Carls Durchleucht. absteigenden Erben und übrigen Brüdern zu beschwehren, und so gar auch Dero weitere Nachfolgere im Churfürstenthumb nicht zu verschonen, über dieses auch durch die vorschreibende Abtrettung der Welschen Reichs-Landen, die von weyland Ihrer letztverstorbenen Kayserlichen Majestät nach denen Reichs-Gesetzen gemachte Verordnung nicht allein umbzustossen, sondern auch die Kayserliche und des Reichs-Hoheit, und Obrist-Lehen-Herrlichkeit, an durch gantz zu Boden zu richten, gegen das Heil. Röm. Reich allen Frevel zu hegen, endlichen zu desto sicherer Ausführung, seiner eingewurtzelten bösen Absichten auf des Reichs und Welsche Freyheit dorthin allen Zutritt zu verlegen, abziele, und Ihro Kayserl. Majestät soviel insonderheit das auf inständiges Ansuchen bey Ihro Majestät der Königin von Engelland, und der H. Hrn. General-Staaten der Vereinigten Niederlanden, des Herrn Hertzogs von Modena Durchl. verliehene Hertzogthum Mirandola angehet, den Last der Seiner Durchl. versprochenen Eviction um so mehr auf bürden wolle, als in Franckreich nicht unbekannt sey, daß nach dem aller Orten erklähreten Reichs-Krieg die aus sothanen Verkauff, nicht weniger als sonsten aus denen dortigen Landen erzeigte Mitteln, zu Fortführung des so schweren Italiänischen Krieges, der allgemeinen Sach zum Besten angewendet worden. Und damit diese Feindliche Ruh- und Fried-häßige Cron sammt ihrem Anhang sich von nun an den Eingang in das Römische Reich aller Orten desto sicherer öffnen möge, seye dieselbe gantz neuerlich auf die Schleiffung der Vestung Bonn gefallen, und zwar mit denen Worten erbiethig, den Ryßwickischen Frieden herzustellen, in der That aber begriffen, alles was sie gegen denselben, jenseits des Rheins, der Zeit üenhat, zum Nachtheil des Römischen Reichs, nun auf ewig innen zu behalten, Ihro Kayserliche Majestät erkenneten demnach zwar wohl, daß hiedurch demselben ein ansehnlicher Strich Landes entgehen, durch den zur Gräntz-Scheidung gesetzten Rhein aber, der Verlust fast von vier Chur- und vieler Fürstenthumen, auch anderer Herrschafften gebahnet würde; Uberliessen aber denenjenigen, die unmittelbar dabey interessiret, mithin besonders unterrichtet wären, die Arglistigkeit des Begehrens, nebst der Grösse und Wichtigkeit dieses Verlustes der Reichs-Versammlung außführlicher unter die Augen zu legen, und zweiffelten nicht, es würden mit Ihro, die Chur-Fürsten, Fürsten und Stände, in gleicher Befremdung sich finden, daß Dero übrige Alliirte die so theuer errichtete Bündnüssen, sammt denen auf Ihr vielfältiges Begehren hin und wieder nach denen Reichs-Satzungen vollzogenen Verhängnissen, und endlich allen von Ihro Kayserl. Majestät des Reichs, und des Durchleuchtigsten Erz-Hauses wegen ihnen aufrichtigst geschehenen Hülff-Leistungen ja ihre eigene durch Teutsches Blutt mehristen Theils erfochtene Rettung nebst allen ehemahligen Vernünfft- und redlich geführten Principiis, deren Grund und Ermässigung mehristens noch bestehet, und dem allge-

meinen Heyl schwer aufleget, so unvermuthet auf einmahl in Vergessenheit gestellet, Ihro Kayserliche Majestät und dasselbe unter solchen unverantwortlichen Bedingnüssen allein zurück gelassen, und Ihren obwohl auch meistentheils auf schlechten Grund bestehenden voreiligen Frieden, absonderlichen geschlossen haben, worüber es iezo wegen Kürtze der Zeit nicht geschehen könne, künfftig eine umständlichere Erklährung zu thun, Vorhabens seye; Immittelst werden Churfürsten, Fürsten und Stände, wie auch Dero ansehnliche Räthe, Bothschafften und Gesandten, aus dieser kurtzen Erzehlung und der Beschaffenheit des Werckes selbsten gnugsam abnehmen, und sich erinnern können, daß der Wort- und Fried-brüchige Feind, seiner gewöhnlichen Art nach Ihro Kayserlichen Majestät und dem Reich entweder gar keinen Frieden gönnen, oder einen solchen auforingen wolle, welcher ihme zu beederseitiger Unterdrückung den Weg leichter, alß etwan der Krieg zubereiten, und gewißlich in dem Reich nicht nur einen oder andern, sondern gar bald alle insgesammt betreffen würde; Sie möchten demnach diese allerwichtigste Angelegenheit mit recht patriotischen Gemüth erwegen, und was Sie hierinnfalls zu Rettung des Vaterlands, Ehr und Wohlfahrt zu thun, für rathsam ansehen werden, durch ein Reichs-Guttachten so bald es immer möglich, Ihro Kayserl. Majestät eröffnen; Gleichwie aber nicht anders zu vermuthen, alß daß Franckreich den gröSten Theil seiner Macht eilfertig an den Rhein stellen werde, mitthin vor allem nöthig seyn, sich daselbst sogleich in gute Gegenwehr zu setzen, also lassen mehr allerhöchstgedachte Ihro Kayserl. Majestät nebst Dero in vorigem Jahre dort gewesenen Kriegs-Völckern auch noch alle diejenige, so bißhero in Niederlanden gestanden, und welche Sie über dieses in Welschland und andern Orten immer entbehren können, würcklich an den Ober-Rhein ziehen, und seyen entschlossen, alles in der Welt, zu Rettung des Vaterlandes, und Behaltung gemeinsahmen Heyls anzuwenden, in dem gäntzlichen Vertrauen, daß alle und jede Churfürsten und Stände, welche die Auffrechthaltung der Kayserlichen und des Reichs Würde, den Teutschen Nahmen und Gerechtsahme Pflichtmäßig behertzigen, und sich selbst wegen ihrer Freyheit, Haab und Gutes, wider die alt eingewurtzelte Französische Absichten sicher wollen stellen, nach denen jüngst abgefaSten Reichs-Schlüssen Ihre Schuldigkeit forderSamst, und ohne einer auf dem andern zu warten, vollziehen und beobachten, und neben Ihrem für das Reichs-Contingent angerechneten, auch die vorhin mittelst Engell- und Holländischen Sold unterhaltenen Kriegs-Völckern, welche auf ihre zu rechter Zeit thuende Anzeige, die Nothdurfft zu ihrem Unterhalt und baare Bezahlung von der Käyserlichen Proviant-Admodiation haben können, unverzüglich an den Rhein schicken werden, wohin sich innerhalb wenig Tagen auch des Herrn Printzen Eugenii von Savoyen Durchl. begeben, von Ihro Kayserlicher Majestät zu ein und anderer darüber nöthigen Vernehmung die erforderliche Vollmacht mitbringen, und als Dero General-Lieutenant und respective des Reichs Feld-Marschall das Commando übernehmen werden, welches allein das Obdach zu seyn scheinet, worunter man abwarten könne, biß entweder GOtt selbsten, oder die Veränderung der Welt-Läufften Dero und des Reichs Feinden zum ehrlichen und wahren Frieden billigere Gedancken eingeben würde: Ihro Kayserliche Majestät zweiffelten anbey nicht, es werde ein jeder getreuer Patriot sich wohl erinnern, daß es dermalen endlich und schließlichen nicht allein um Land und Leute, sondern wahrhafft um des Vaterlandes Hoch- und Freyheit, einfolglich seine Ehr und Rechte auf ewig und ohnwiederbringlich verlohren zu geben, und sich frembden Hochmuth und Joch ohne Widerstandt zu unterwerffen, zu thun seyn, worauff denn ein jeder seine Pflicht, Lieb und rechtschaffenen Beystand zu weisen nicht vergessen würde. Welches dann anfangs ernannter Höchstansehnlicher Kayserlicher Herr Principal-Commissarius, deren Churfürsten, Fürsten und Ständen anwesenden Räthen, Bothschafften und Gesandten, zur Beschleunigung hiermit bestens recommendiren, und Denenselben mit freundlich-geneigt- und gnädigem Willen stets beygethan verbleiben. Signatum Regenspurg den 30. April. 1713.

Maximilian Carl, Fürst zu Löwenstein-Wertheim.
(L.S.)

Beylag Lit. A.

Conditions offertes & demandées par le Roy Tres Chrestien pour la Paix à faire avec la Maison d' Autriche & l' Empire.

LE Roy promet & s' engage, de faire la Paix avec la Maison d' Autriche aux Conditions specificées cyaprés, pourveu qu' elles

Die von Seiten des Aller-Christlichsten Königes an das Ertz-Haus Oesterreich und das Römische Reich erbotene und gefoderte Conditiones den bevorstehenden Frieden betreffend.

SEine Aller-Christlichste Majestät geloben und versprechen, den Frieden mit nachgesetztem Beding und Conditions zu schliessen, wenn

soient acceptées avant le 1. de Juin prochain, a prés le quel Tems sa Majesté ne sera plus tenuë à aucun Engagement.

Le Roy reconnoîtra dans l' Empire aprés la Signature de la Paix tous les tîtres, qu' ils n' a pas encore reconnus, nommement le Duc d' Hannovre en qualité d' Electeur avec les Droits & Prerogatives, attachés à cette Dignité.

Le Traitté conclu à Rysvvich au Mois d' Octobre 1697. sera retabli, & le Rhin servira de Barriere entre la France & l' Empire; ainsi le Roy gardera tout ce, que Sa Majesté possede actuellement en deça de ce fleuve, & rendra ou sera demolir les Places, qui Luy appartiennent au dela, où dans le Cours du Rhin.

Elle remettra à la Maison d' Autriche la Ville de Vieux Brisac avec toutes les dependances situées a la droite du Rhin, Sa Majesté conservant celles, qui sont à la gauche, entre autre le Fort, appellé le Mortier, le tout conformement a la Disposition, faite par le Traité de Rysvvich.

Sa Majesté remettra pareillement à la Maison d' Autriche & l' Empire le Fort de Kehl, quant aux autres Forteresses, constructes au delà du Rhin, le Roy fera demolir l' ouvrage a Corne, bâti vis à vis d' Hunninge sur la Rive droite de ce fleuve, de même qu' un autre Ouvrage à Corne, construit dans une Isle devant Huningen Sa Majesté fera pareillement demolir sous Strasburg le Fort du Rhin situé dans une Isle à la droite du Pont de Strasbourg en allant au Fort de Kehl.

Le Fort Louis, qui est dans l' Isle du Rhin, sera rasé aussi bien, que l' Ouvrage à Corne, fait dans l' Isle appellée du Marquisat, vis à vis du Fort, de même, que quelques Redoutes & quelques Retranchement dans la même Isle; Le Fort de Selinguen sur la riviere de Stolhofen, situé au delà du Rhin, vis à vis le Fort Louis, sera demoli, les fortifications faites à Hombourg & à Bitsch seront pareillement rasées, suivant & conformement à l' article 20. du Traitté de Rysvvic.

Laudau demeurera à la Maison d' Autriche dans l' Etât, où cette place est presentement.

La dite Maison d' Autriche aura de plus le Royaume de Naples, le Duché de Milan, à l' exception du tout ce qui a été cedé du

wenn dieselbe nur vor dem Ersten des zukünfftigen Monaths Junii angenommen werden, widrigen falls wird Se. Aller-Christlichste Majest. auf keine weise mehr daran gebunden seyn.

Seine Majestät werden, gleich nach Unterzeichnung des Friedens alle Tituln im Römischen Reich erkennen, die sie bißhero annoch nicht erkennet haben, als nehmlich den Hertzogen von Hannover, als Churfürsten mit allen Berechtigungen und Prærogativen, die an dieser Würde hangen.

Der im Monath Octobris Anno 1697. zu Rißwick aufgerichtete Friedens-Tractat soll wieder eingeführet werden, und der Rhein eine Barriere zwischen Franckreich und Teutschland seyn. Demnach werden Se. Aller-Christlichste Majestät all dasjenige, was Dieselbe anitzo disseits dieses gedachten Flusses würcklich besitzen, inne behalten, und die Plätze, welche Ihro jenseits, oder sonsten an dem Rhein zuständig seynd, schleiffen lassen.

Sie werden ferner dem Ertz-Hause Oesterreich die Stadt Alt-Breysach mit allen zur Rechten des Rheins gelegenen Apper- und Dependentien wieder heimstellen; Ihre Majestät werden aber die zur Lincken gelegene, unter andern die Festung Mortier behalten; Und alles soll nach dem Ryßwickischen Frieden eingerichtet werden.

Ingleichen werden Se. Majestät die Kehler-Schantze dem Kayser und dem Reiche einräumen. Was die Vestungen, die jenseits des Rheins liegen, anbetrifft, wird der König das gegen Hünningen angelegte Horn-Werck zur Rechten des Flusses, wie auch ein anders Horn-Werck in einer Insul vor Hünningen schleiffen lassen. Nicht weniger werden Ihre Majestät die unter Straßburg angelegte Festung am Rhein, welche in einer Insul zu Rechten der Brücken zu Straßburg liegt, niederreissen lassen.

Das in einer Insul des Rheins liegende Fort Louis, wie auch ein Horn-Werck in der so genannten Insul du Marquisat, gedachtem Fort gerad über, sollen rasiret werden, wie auch die Redouten und Retrenchementer, die sich da und dort in der Insul befinden. Ingleichen das Fort von Selingen auf dem Fluß von Stollhofen, welches jenseits des Rheins bey Fort Louis über liegt, soll demolirt, und die zu Homburg und Bitsch gemachte Fortificationes sollen, laut des 20 Articuls im Ryßwickischen Frieden, ebenfals rasiret werden.

Landau wird dem Hause Oesterreich, in dem Stande, wie es sich jetzo befindet, verbleiben.

Uber das soll gedachtes Ertz-Hauß das Königreich Neapel und das Hertzogthum Mayland haben, dasjenige ausgenommen, welches, vermöge

dit Duché au Duc de Savoye par le Traitté conclu entre l' Empereur Leopold, & le dit Duc en l' année 1703. nommement la Ville & le Pays de Vigevano, à moins que l' Equivalent n' ait été remis avant la Concluſion de la Paix.

Les Eſtâts & places d' Italie, qui ne dependent point du Royaume de Naples, ny du Duché de Milan, ſeront remiſés a ceux, à qu' ils appartiennent legitimement.

Le quatre Places appartenant à l' Eſpagne ſur la Côte de Toſcane, du nombre deſquelles eſt Porto Longone, ſeront données à la Maiſon d' Autriche.

Les Païs Bas Eſpagnols (à l' exception de ce, qui ſera ſpevifié cy deſſous) appartiendront a la Maiſon d' Autriche, comme auſſi les Places & Païs, que le Roy cede, & le tout ſera remis à la dite Maiſon aux Conditions, dont Elle conviendra avec les Etâts Generaux des Provinces Unies.

Tout ce, que la Pruſſe poſſede dans la Province de Gueldre, & les Baillages de Keſſel & de Krichbeeg avec leurs dependances, Luy ſeront cedées.

Comme Roy d' Eſpagne, en cêdant les Païs bas à l' Electeur de Bavierre, ſ' eſt réſervé le droit, de choiſir dans l'une des Provinces, qui les compoſent, une Terre, produiſant 30000. Ecus de revenus, pour l' eriger en Principauté, en faveur de la Princeſſe des Urſins, cette même reſerve aura lieu.

L' Electeur de le Cologne ſera retabli dans touts ſes Etâts, Benefices, Dignitatées, Seances, Revenus, Meubles, Pierreries, & generalement dans tous les biens & prerogatives, dont ce Prince a êté privé pendant le cours de cette guerre.

Le même retabliſſement ſe fera en faveur de tous ſes Officiers & Domeſtiques, proſcripts, & dont les biens ont êté confiſqués, pour avoir ſuivi leur Maître.

Il pourra avoir Garniſon Hollandoiſe dans la Citadelle de Liége, & dans la Ville & Chateau de Huy: Les Fortifications de la Ville de Bonn ſeront raſées.

Le Dioeceſe & Chapitre d' Hildesheim ſeront retablis dans l'Etât, ou ils doivent être conformement à la Teneur de Traité de Weſtphalie.

L' Electeur de Baviere ſera retabli generalement dans tous les Eſtâts, qu' il poſſedoit avant la preſente Guerre à l' Exception du

möge des zwiſchen dem Kayſer Leopold und Hertzogen in Savoyen Anno 1703. aufgerichteten Tractats, dieſem letztern cediret worden, als nehmlich das Land und die Stadt von Vigevano: widrigen falls aber ſoll ein Æquivalent gedachtem Hertzogen noch vor Schlieſſung des Friedens dafür gegeben werden.

Die Plätze und Staaten in Italien, welche weder dem Königreich Neapel, noch dem Hertzogthum Mayland gehörig ſeynd, ſollen ihrem rechtmaßigen Herren wieder heimgeſtellet werden.

Die in Spanien auf der Toſcaniſchen Küſten gelegene Vier Plätze, unter welchen Porto Longone zu rechnen, ſollen dem Ertz-Hauſe Oeſterreich gegeben werden.

Die Spaniſche Niederlande (außgenommen, was hier unten ſpecificiret wird) wie nicht weniger die von dem Könige cedirte Plätze und Länder, werden dem Hauſe Oeſterreich zuſtändig ſeyn; und alles dieſes wird, nach denen von dem Ertz-Hauſe mit denen General-Staaten der Vereinigten Niederlanden außgemachten Bedingungen demſelben übergeben werden.

Alles, was Preuſſen in der Provintz Geldern beſitzet, wie auch das Amt Keſſel und Krichbeeg mit ihren Dependentien ſollen ihme cediret werden.

Und gleichwie der König in Spanien ſich, da er dem Churfürſten von Bayern die Niederlande cedirte, das Recht vorbehalten, eine Herrſchafft von 30000. Rthlr. Einkommens in obbemeldten Provintzien zu erwehlen, und dieſelben in Favör der Fürſtin von Urſins zu einem Fürſtenthum zu machen, alſo wird anitzo dieſer Vorbehalt ſeine Statt finden.

Der Churfürſt von Cölln ſoll in alle ſeine Länder, Beneficien, Würden, Sitz, Einkünfften, Mobilien, Kleinodien, und generaliter in alle Güter und Prærogativen, von welchen dieſer Churfürſt währenden dieſen Kriegs-Läufften beraubt, wiederumb wie vor eingeſetzet werden.

Dieſe Wieder-Einſetzung ſoll ſich nicht weniger auf alle ſeine Officianten, geächtete Domeſtiquen, und allen deren Haab und Güter, welche, weil ſie ihrem Herrn gefolget, confiſciret worden, erſtrecken.

Er kan Holländiſche Beſatzung in der Citadelle von Lüttich, und in dem Schloß der Stadt Huy halten: Die um die Stadt Bonn angelegte Veſtungs-Wercke ſollen geſchleifft werden.

Das Biſtthum und Stifft Hildesheim ſollen in den Stand retablirt werden, in welchen ſie, vermöge des Weſtphäliſchen Friedens ſeyn ſollen.

Der Churfürſt auß Bayern ſoll in alle Länder, die er vor gegenwärtigen Kriege beſaſſe, generaliter wieder eingeſatzt werden, die Ober-Pfaltz-

Haut-Palatinat, qui doit être laiſſé à l' Electeur Palatin, avec le Rang dans le College Electoral, qui y eſt attaché, pour en jouir Luy & le Prince de Neubourg, ſeulement pendent leur vie, & le Haut Palatinat avec le Rang dans le College Electoral, que l' Electeur de Baviere avoit devant la Guerre, reviendront à leur defaut au dit Electeur de Baviere, où à ſes Deſcendants, Cependant il ſera creé en ſa faveur un Neuviéme Electorat.

Le Royaume de Sardaigne ſera donné à l' Electeur de Baviere avec le titre de Roy.

Ce Prince jouira en toute ſouverainité du Duché & de la Ville de Luxembourg, de la Ville & Comté de Namur, de la Ville de Charleroy, & de toutes leurs Dependances jusqu' a ce qu' il ſoit retabli dans tous ſes Eſtats à l' Exception du Haut Palatinat, & mis en poſſeſſion du Royaume de Sardaigne & du Titre de Roy.

De plus l' Electeur de Baviere demeurera en poſſeſſion de la Souveraineté de la Ville & Duché de Luxembourg, & de leurs Dependances, jusqu' à ce qu' il ait été dedommagé des pertes, qu' il a faites par les infractions faites au Traité d' Ilversheim, & ce de dommagement ſera reglé par des Arbitres desintereſſés, dont la Reine de la Grande Bretagne a accepté d' être un.

Cependant les Eſtats Generaux mettront Garniſon immediatement aprés, leurs Paix faite avec le Roy dans la Ville de Luxembourg, dans la Ville & le Chateau de Namur, & dans la Ville de Charleroy.

Les Princes Enfans de l' Electeur de Baviere Luy ſerant rendus comme auſſi l' Artillerie, les Meubles, Pierreriers, & generalement tous les effects, enlevés à ce Prince.

Tous les Officiers & domeſtiques de l' Electeur de Baviere, & dont les biens out été confiſqués, pour avoir ſuivi leur Maitre ſeront retablis, comme ceux de l' Electeur de Cologne.

Auſſi tôt, que l' Electeur de Baviere aura été mis en poſſeſſion du Royaume de Sardaigne & du Titre de Roy, & que tous ſes Eſtats generalement à l' Exception du Haut-Palatinat Luy auront été reſtitués, il cedera la Souveraineté de Namur & de Charleroy & de leurs dependances, & lorſqu' il aura été dedommagé des pertes, qu' il a ſouffert par les infractions, faites au Traitté de Ilversheim. Il cedra auſſi la Souveraineté du Duché de Luxembourg.

Il y aura une amneſtie generale pour tous les Eſpagnols, Italiens, ou autres, qui ont ſuivi

Pfaltz ausgenommen, welche der Chur-Pfaltz mit gegenwärtigem Sitz und Stimm im Chur-Fürſten Rath ſoll gelaſſen werden, dieſes ſoll der Chur-Fürſt von Pfaltz, und der Printz von Neuburg nur Zeit ihres Lebens genieſſen, und alſo die Ober-Pfaltz nach ihrem Abſterben Chur-Bayern oder deſſen Deſcendenten mit Sitz und Stimm im Churfürſten-Rath, wie ſie es vor dem Kriege gehabt, wieder heimfallen. Jedoch ſoll zu deren Faveur die neundte Chur creiret werden.

Das Königreich Sardinien ſoll Chur Bayern mit dem Königlichen Titul beygeleget werden.

Dieſer Chur-Fürſt ſoll mit allen Juribus und Souverainität das Hertzogthum und Stadt Luxenburg, die Stadt und Grafſchafft Namur, die Stadt Charleroy mit allen Dependentien, ſo lang und viel er in ſeinen Ländern, die Ober-Pfaltz außgenommen, und in Beſitz des Königreichs Sardinien und Königl. Titul nicht würcklich eingeſetzt ſeyn wird, völlig genieſſen.

Uber das ſoll Chur-Bayern in Beſitz der Souverainität der Stadt und Hertzogthum Luxenburg verbleiben, biß zur völligen Satisfaction alles, durch den Bruch des Ilversheimiſchen Tractats, gelittenen Schadens, dieſe Guttmachung aber ſoll durch unpartheiſche Schieds-Perſonen, da unter andern die Königin von Groß-Brittanien eine ſeyn ſoll, gericht und beygelegt werden.

Nichts deſto minder werden die General-Staaten unmittelbahr nach ihrem mit dem Könige geſchloſſenen Frieden ihre Garniſon in der Stadt Luxenburg, in der Stadt und Schloß Namur, und in der Stadt Charleroy, verlegen.

Die Chur-Bayeriſchen Printzen, wie auch die Artillerie, Mobilien, Kleinodien, und generaliter alle dieſes Churfürſten enlevirte Effecten, ſollen ihme zurück gegeben werden.

Alle Officianten, geächtete Domeſtiquen, und alle, derer Güter, weil ſie ihrem Herrn gefolgt, confiſciret worden, ſollen, wie bey Chur-Cölln rerabliret werden.

So bald Chur-Bayern das Königreich Sardinien ſammt dem Königlichen Titul, und alle ſeine Länder, die Ober-Pfaltz außgenommen, würcklich beſitzen wird, ſoll er ſich von der Souverainität von Namur und Charleroy, und ihren Dependentien begeben; wie auch von der Souverainität von Luxemburg, nach empfangener Satisfaction vor den durch den Bruch des Ilversheimiſchen Tractats gelittenen Schaden.

Eine General-Amneſtie und Gnad ſollen allen Spaniern und Italiänern, die einem oder dem

l' une, ou l' autre partie, & leurs biens ſeront reſtitués tant en Eſpagne, qu' en Italie.

Il ſera donné une entiere Satisfaction au Duc de Saint Pierre par le payement de toutes les avances, qu' il a faites pour Sabionette, & des Intereſts dedites avances, & tous ceux de ſes biens, qui ont été confisqués, ou retenus, luy ſeront generalement rendus, comme auſſi les revenus des mêmes biens confisqués ſans cauſe legitime. Fait à Utrecht l' 11. Avril 1713.

Signé
Uxelles.

Menager.

Cet Ecrit s' accorde avec la piece donnée aux ſouſignes Miniſtres Plenipotentiares de Sa Majeſté la Reine de la Grande Bretagne, par Meſſieurs les Miniſtres Plenipotentiaires de Sa Majeſté le Roy T. C. ſigné par les dits Miniſtres avant la Signature de la Paix, qui a été faite entre Sa Majeſté la Reine de la Grande Bretagne ont remis cet écrit entre les mains de Meſſieurs les Miniſtres Plenipotentiaires de Sa Majeſté Imperiale, à Utrecht le 14. Avril 1713.

Signé
Briſtol.

Straffort.

dem andern Theile gedienet, ertheilet werden, und ihre Gütter ſowohl in Spanien, alß Italien ſollen ihnen reſtituiret werden.

Dem Duca von Sant Piedro wird völlige Satisfaction für die Bezahlung, welche er für Sabionetta außgelegt, auch für das anlauffende Intereſſe, und alle ſeine Güter, welche entweder confiſciret, oder ſonſt aufgehalten worden, ſollen ihm generaliter zurück gegeben werden, nicht weniger auch die Einkünfften derer ohne rechtmäßige Urſach confiſcirten obgedachten Güter. Geſchehen zu Utrecht den 11. April 1713.

Iſt unterſchrieben
d' Huxelles.

Menager.

Dieſer Aufſatz iſt mit der denen unterſchriebenen Miniſtris und gevollmächtigten Bottſchafften Ihrer Königl. Groß-Brittanniſchen Majeſt. überreichten Copie durchaus gleichlautend, welche auch durch gedachte Miniſtern, vor Unterzeichnung des zwiſchen Groß-Brittannien und Franckreich geſchloſſenen Friedens, iſt unterſchrieben worden. Die gevollmächtigte Bottſchafftere Ihrer Königl. Groß-Brittanniſchen Majeſt. haben gegenwärtige Articul und Aufſatz denen Kayſerl. Miniſtern, gevollmächtigten Bottſchafftern und Geſandten ſelbſt eingehändiget. Zu Utrecht den 14. April. 1713.

Iſt unterſchrieben
Briſtol.

Straffort.

Beylage Lit. B.

Ad Decretum Commiſſionis Cæſareæ vom 30. April 1713. gehörig.

Iſt die Gründliche Deduction und Information was es mit denen alſo genannten Ilbesheimiſchen Tractaten, deren Schließ- und erfolgter Wiederaufhebung für eine Bewandnüß habe?

CCCCLXII.

Concluſum Electorale in materia belli, de Dat. 12. Maji 1713.

Dictat. Ratisb. d. 17. Junii im Fürſtl. Neben-Zimmer per Oeſterreich.

Als man im Churfürſtlichen Collegio die am 26. Januarii und 27 Martii in der Nordiſchen Unruhe, und wegen des Frantzöſiſchen gegenwärtigen Krieges über verſchiedene Puncta am 17. und 27. Martii dieſes lauffenden Jahres per Dictaturam publicam Statibus communicirte Kayſerliche Commiſsions-Decreta, und der durch die Nordiſche Unruhe gravirter Reichs-Ständen, alß Chur-Sachſen, Schweden-Bremen, Mecklenburg-Schwerin, Mecklenburg-Strelitz, Hollſtein-Glückſtadt, Hollſtein-Gottorff und Lübeck gleichfals per dictaturam publicam communicirte Memorialia durch ordentlichen Vortrag in behörige Berathſchlagung gezogen: So iſt nach aller dieſer Sachen, und deswegen beſchehene Kayſerlichen Reichs-Väterlichen Sous-ſien reiffer Erwegung, und

[illegible]eſente

zwar ſo viel die Nordiſche Unruhe, und die den Ständen des Reichs deswegen geführte Klagen betrifft, dafür gehalten und geſchloſſen worden, daß Ihro Römiſch-Kayſerl. Majeſtät zuforderſt wegen der zum Ruheſtand und Sicherheit des Teutſchen Vaterlandes, Erhaltung der bedruckten treuen Reichs-Ständen, deren Land und Leut, auch Erlangung Dero Satisfaction und Indemniſation auß allerhöchſter Kayſerlicher Vorſorge an die kriegenden Theile erlaſſene Väterliche und bewegliche Dehortatoria und Mandata, auch unter Dero Kayſerlichen allerhöchſten Autorität in dieſer ſchweren Angelegenheit Preißwürdigſt geſchehene præparatoriſche Verabredung mit denen obgedachter Nordiſcher Unruhe nächſtangelegenen Churfürſten, Fürſten und Ständen, der allerunterthänigſte Danck von Reichs wegen zu erſtatten, und wie des Römiſchen Reichs Grund-Geſetze die nöthige

thige Mitteln an Hand gäben, was bey dergleichen Fällen vorzukehren, und wie nach der Executions-Ordnung die nächſtangelegene Reichs-Crayſe und Stände ſich zu verhalten, und dabey zu beſorgen, in dem ihnen die Conjunctur und Umſtände am beſten bekandt, und die darinn verordneten Mitteln an ſich auch zulänglich, alß wäre Ihro Kayſerliche Majeſtät ferner allerunterthänigſt zu erſuchen, Dero allerhöchſte Autorität weiters zu interponiren, auff denen Reichs-Conſtitutionen feſt zu halten, die Vernehmung mit denen nächſt an gelegenen Churfürſten, Fürſten und Ständen zum Schluß und Execution, nach obgemelten Reichs-Satzungen, wie bereits durch die erlaſſene Kayſerliche Dehortatoria und Mandata der Anfang gemacht, noch weiters zu bringen, und in anderen gegen Vermuthen ſich empörenden Fällen, wie in dem Decreto Commiſſionis unterm Dictato vom 27. Martii enthalten, dergleichen Reichs-Satzungs-mäßige Mitteln vorkehren zu laſſen, wodurch der Ruheſtand des Teutſchen Vaterlandes, Indemniſation und Satisfaction der durch dieſen Nordiſchen Krieg gravirten Neutralen Reichs-Ständen zu erlangen verhoffet würde. Und wären ſothaner Reichs-Stände gravatorial-Memorialien, wie ſie nach und nach dem Reichs-Convent communiciret worden, Kayſerl. Maj. in dem Reichs-Guttachten ſub num. 1. 2. 3. 4. 5. 6. 7. 8. 9. 10. 11. 12. 13. 14. 15. allerunterthänigſt einzuſenden; Uber den gegenwärtigen Frantzöſiſchen Krieg aber, und wie 1) die von Chur-Sachſen und Chur-Braunſchweig an ſtatt ihres damit zum Theil an den Ober-Rhein geſtellten Reichs-Contingents, und deſſen Unterhaltung der Marggräfflichen Onolzbachiſchen Bataillonen und Heſſen-Darmſtädtiſchen Regiments, auch die Mecklenburg-Schwerin und Hollſteiniſche Regimenter, als beyder Herren Reichs-Contingentia zur Vermehrung der Ober-Rheiniſchen Armee ferner zu unterhalten, nachdem beyde obhöchſtgedachte Churfürſten, die beede reſpective Onolzbachiſchen 2. Bataillons, und Heſſen-Darmſtädtiſche Regiment, Mecklenburg und Hollſtein auch ihre Regimenter, als Reichs-Contingentia länger nicht verpflegen laſſen; ſo iſt geſchloſſen worden: Daß zuforderiſt nach dem letztern Reichs-Schluß die unpartheyiſche Muſterung der Reichs-Ständen Trouppen vorzunehmen, und in Comitiis anzuzeigen, was ein jeder über ſein Reichs-Contingent an Mannſchafft, ſo im Engliſchen Sold geſtanden haben, welche ſo dann, nach oberwähnten Schluß, dem im Haag unterm 9ten und 12ten verfloſſenen Monaths Aprill ferners gemachten Concert gemäß, zu zahlen wären, und würde ein jeder Craiß nach der darinn gemachten Anweiſung und aufgegebener Zahlung ſein Reichs-Contingent zu augiren haben, mitthin die Ober-Rheiniſche Armee dadurch zu vermehren ſeyn, und wann alßdann ſich zeigen würde, daß einige Stände ein Superogatorium oder Supernumerair-Quantum an Mannſchafft auſſer ihrem Reichs-Contingent und ſchuldigen Beytrag nach der in dem Haagiſchen Concert gemachten Mannſchaffts-Verſtärckung der Armee beyſtelleten, ſo könte wohl geſtattet werden, daß ſolche von denen verwilligten 4. Millionen Reichsthaler, ſo weit dieſe Nachbezahlung der im Engliſchen Sold geſtandener Trouppen alßdann zu wichtig wären, unterhalten werden möchten, und wie von gedachten vier Millionen Reichsthaler keine Reichs-Mannſchaffts-Contingentia zu bezahlen beſchloſſen ſeye: alſo wären zwar dieſe auch von niemand denen übrigen Reichs-Ständen, denen dieſer Krieg hindurch errichteten Reichs-Schlüſſen zu wieder, zu unterhalten, und um ſo weniger auffzuladen, alß Reichs-kündig, daß dieſen und vorigen Frantzöſiſchen Krieg die vordere Reichs-Creyſe und Stände völlig vom Freund und Feind ruiniret, und dennoch das ihrige unnachläßig beygetragen; Es müſte alſo ein jeder Stand des Reichs ſeinen Pflichten gemäß, dem nothleidenden Vaterland, zu deſſen und der Teutſchen Freyheit Rettung beyzuſtehen, auch Mitteln beyzubringen, auf andere Weiſe von ſelbſt bedacht ſeyn, auch keinen ſchädlichen Eingang zu anderer Stände mehrer Beläſtigung geſucht, noch denen Reichs-Schlüſſen zuwieder geſtattet werden.

Zumahlen aber in obangeführten Haagiſchen Concert auß denen Mecklenburg- und Hollſteiniſchen Landen, der Unvermögenheit halber nichts zu hoffen, derer, und anderer mehrer Regimenter aber zur Verſtärckung der Reichs-Armee nothwendig und unentbehrlich beybehalten werden müſſen: alß könte man für dißmahl, doch ohne fernere Conſequentz, zu Folge Kayſerlicher Majeſtät allerhöchſten Intention geſchehen laſſen, womit Anfangs dieſes Puncti angezogene Regimenter auß denen verwilligten 4. Millionen Reichsthaler unterhalten, von denen ihrem Vorgeben nach, auſſer Stand geſetzten Ständen aber der Nachtrag ihrer Reichs-Schuldigkeiten künfftig entrichtet werden ſolte: was Kayſerliche Majeſtät hingegen ein oder andern obgedachten Regimentern an Proviant und Fourage reichen laſſen, ſolches wäre Ihro zu Guten kommen, und nach Berechnung mit dem Commiſſariat abziehen zu laſſen. Wie 2) die Außtheilung der Reichs-Contingentien an Mannſchafft am Obern-Rhein zu machen, und welche Stände ihre Quotas an denen 4. Millionen Reichsthaler zu Franckfurth oder Cölln zu zahlen; Darüber iſt die Meinung und

Schluß dahin außgefallen, daß die Außtheilung der Reichs-Contingentien an Mannschafft, und anderen in denen Reichs-Schlüssen begriffenen Kriegs-Requisitis ohne Exemtion eines eintzigen Standes, wer der auch seyn möchte, nach Ihro Kayserlichen Majestät und dero auch der Reichs-Generalität Gutbefinden, wo die Kriegs-Nothdurfft dermahlen zu des Vaterlandes und Römischen Reichs Bestens erfordert, zu reguliren und zu beordern, wie solches in denen vormahlig öffteren von Kayserlicher Majestät ratificirten Reichs-Schlüssen mit mehreren begriffen, und deren Innhalt itzo mehr als jemahlen wenn man sich nicht selbst des Feindes Joch freywillig unterwerffen, und seine Teutsche Freyheit und Hoheit erhalten will, mit allem Ernst, Lieb und Eyffer zu seiner Conservation zu beobachten; Was für Stände des Reichs hingegen ihre Quotas an denen 4. Millionen Reichsthalern zu Franckfurth oder zu Cölln zu erlegen? solches wäre in dem Haagischen Concert, und darauff gewisser massen gemachten Reichs-Schluß enthalten und resolviret, wobey es denn auch sein Verbleiben wohl gehabt haben würde, wann nicht bey geänderter Conjunctur, und an den Ober-Rhein marchirender dieser in Englischen Sold gestandener Trouppen Zahlung für jetzo in Franckfurth, und nicht mehr in Cölln zu erlegen, die Convenientz erfoderte: Und nachdeme Ihro Kayserliche Majestät wegen der Fouragirung ein ferneres Reichs-Guttachten allergnädigst begehret: So ist dafür gehalten und geschlossen worden: daß zwar die Fouragirung nach der Kriegs-Raison der Reichs-Armee, wohin dieselbe zu stehen kommt, nicht zu versagen, sondern wie aller Orthen üblich, zu gestatten. Nachdem aber darinn besage des Anschlusses des Ober-Rheinischen Creyß-Memorial sub num. 16. viele Excesse verübet würden; so wäre das beste Mittel, wann nach denen in diesem Krieg errichteten ratificirten Reichs-Schlüssen, und darinn in diesem Punct beschehenen Verordnung aller Ständen Reichs-Contingentien sich verhielten, und dagegen von der Generalität Soldatesca und Commissariat keine Ubertretung noch weniger Excesse gestattet, und diese allenfals nach dem Kriegs-Recht gestraffet würden, und denen Reichs-Schlüssen zu Folge ein jeder Stand seine Mannschafft und Reichs-Contingent mit der rauchen und glatten Fourage also versorgte, daß solche Anfangs und zu End des Feldzugs auß denen Magazinen, auß welchen sowohl solche Fourage, alß auch Brodt und Habern denen Regimentern in ihre Stationes nicht mehr durch die Unterthanen unentgeltlich, wie bißhero vielfältig zu derselben höchsten Beschwerden geschehen, sondern auf der Commissarien und Liefranten Kosten, wie ihnen vermög ihrer Tractaten obliegt, zugeführet, auch von denen Unterthanen kein Verspann weiters, wie fast durchgehends einige Zeithero unentgeltlich begehret, sondern recessmäßig vergütet werden solle, könte gegeben, und also das Graß erwartet werden, welches denen Soldaten, so lang es zu haben, nicht zu versagen, jedoch wäre dabey denen Unterthanen solches auch zu ihres Viehes Unterhalt und Versehung künfftiger Magazinen und Postirungen nicht zu verwehren: Hingegen wäre auch das Fouragiren nicht zu weit zu extendiren, und gegen die Reichs-Schlüsse nicht zu handeln, sondern scharffe Ordres von denen Generalen und anderen Commendanten zustellen, diejenigen Stände aber, deren Lande mit solcher Fouragirung nicht selbst erreichet werden könten, mit Ansehung und Außschreibung einiger Fourage nicht zu beschweren. Und damit 4) die beeden Festungen Philippsburg und Landau in dem Festungs-Bau und sonsten auch nothdürfftigen nach Kayserlicher Majestät Dero und des Reichs Generalität, und der exponirten Reichs-Creyß und Ständen vielfältiges Anmahnen unterhalten, und deren Reparationes in Zeiten für allen befürchtenden Belägerungs-Fall besorget werden: So ist man der Meinung, und hatt in Conformität der vielen vorherigen ratificirten Reichs-Schlüssen abermahls beschlossen, daß die marosi Status in denen verwilligten 6. Römer-Monathen für Philippsburg und anderen zur Operations-Cassa beliebten, aber noch schuldig grossen Rückstand indistincte ohne Consideration des Reichs-Standes dermahleinst ohne Anstand und Zeit-Verlust mit allem Ernst executive anzuhalten, und hieran bey gegenwärtiger gefährlicher Conjunctur, wo zumahlen Kayserlicher Majestät, und dem Römischen Reich an Conservation dieser beeden Festungen so hoch gelegen, denen Morosis um so weniger nachzusehen, als alles erfolgende Unglück denenselben beyzumessen, und ihnen solches zu Schulden und grosser Verantwortung öffters erinnert- und gewarneter massen zu ihrem Schaden auffzulegen, Ihro Kayserliche Majestät von Reichswegen aber allerunterthänigst zu ersuchen wären, diese Execution nach Innhalt derer obangeführten Reichs-Schlüssen unverweilt allergnädigst vernehmen zu lassen.

Schließlich, und 5tens nachdeme wegen des von der Ober-Rheinischen Armee abmarschirten Mecklenburg-Schwerinischen Regiments des Hertzogs von Mecklenburg Durchlauchtigkeit ein ferneres Memorial an den Reichs-Convent deswegen übergeben: So ist dafür gehalten worden, daß sothanes Memorial

rial Seiner Kayserlichen Majestät sub Num. VI. auch allerunterthänigst mit einzuschliessen, und das Guttachten dahin zu erstatten, daß das bey denen darinn vorgebrachten Ursachen zu Kayserlicher Majestät allergnädigstem Gutbefinden zu stellen, ob sie wegen Abmarsch des Mecklenburgischen Obristens und des Regiments Officiers, so daran Theil haben, es bey denen in obigen Memorialien enthaltenen Entschuldigungen bewenden zu lassen allergnädigst gemeinet seyn möchten; Es wäre Seine Kayserliche Majestät aber anbey zugleich allergehorsamst mit zu ersuchen, Hochgedachten Hertzogs von Mecklenburg Durchlauchtigkeit ernstlich auffzugeben, sein Contingent eylends zur Reichs-Armee wieder zu stellen, und dem commandirenden Kayserlichen und Reichs-General-Feld-Marschallen auffzugeben, künfftighin keinem Reichs-Stand zu gestatten, nach Belieben sein Contingent von der Reichs-Armée und Station, wo es hin beordert zu des Reichs und gemeiner Sache Nachtheil zu avociren, sondern dißfalls, sonderlich bey ietzigem allein obhabenden schweren Krieg auf denen Reichs-Schlüssen, sonderlich dem unterm 12. Martii 1704. fest zu bestehen.

CCCCLXIII.

Conclusum des Fürstl. Collegii in ead. materia, vom 30. May 1713.

Auf das am 1sten dieses per dictaturam publicam communicirte Kayserliche Commissions-Decret, worinn Ihro Kayserliche Majest. Chur-Fürsten und Stände des Reichs das so genannte Ultimatum, oder letztere Frantzösische Friedens-Conditiones allermildest haben mitttheilen, und dero räthliches Guttachten darüber abfordern lassen, ist auf vorgangene ordentliche Berathschlagung dafür gehalten und geschlossen worden, daß zuförderst über höchstermelte Seine Kayserliche Majestät für dero abermahlen zu erkennen gegebene preißwürdigste Reichs-Väterliche Liebe und unermüdete Sorgfalt und Eyffer für die Wolfart des Römischen Reichs allerunterthänigster Danck zu erstatten: und gleichwie oberührte Frantzösische Friedens-Bedingnissen für Kayserliche Majestät und das Reich so spöttlich alß unerträglich befunden, und dahin angesehen worden, daß durch deren Annehmung die Teutsche Freyheit in die äusserste Gefahr gerathen, und das Römische Reich gleichsam auff die Spitze des Untergangs gestellet, in deme dadurch dem Ruh- und Fried-häßigen Feind zu Außführung seiner von langen Jahren hero hegender auf die Unterdruckung des Teutschen Reiches gerichteter gefährlicher böser Absicht Thür und Thor geöffnet würde: Also ist deme zu Folg ferners geschlossen worden, daß auch nach dem Außtritt der übrigen Bundsgenossen auß der grossen Alliantz, der Krieg unter Gottes Beystand, und Ihrer Kayserlichen Majestät, höchsten Auspiciis von Reichswegen mit aller Macht so lange fort zu setzen, biß der Hochmüthige Feind, zu billigeren und anständigeren Friedens-Conditionen gebracht seyn wird. Um aber hierzu desto ehender zu gelangen, so ist der am 11 Martii 1704. ermeldete Reichs-Schluß nochmahlen alles Inhalts erneuret und bestätiget, auch so fort aufs neue concludiret worden, daß alle und jede Stände des Reichs schuldig und gehalten seyn sollen, nicht nur Ihre Reichs-Contingentia an Mannschafft zu Roß und Fuß nach obigen Schluß in completen Stand her zu stellen, und mit aller Nothdurfft versehen, an den Ober-Rhein, oder wo es sonsten die Kayserliche und Reichs-Generalität nöthig erachten wird, schleunigst abzuschicken, so dann auch Ihre rückständige Quoten an denen diesen Krieg hindurch vom Reich verwilligten Summen, benanntlich denen zu Behuff der Vestung Philippsburg gewidmeten 6. Römer-Monaten, dann denen zu zweymahl verwilligten 300000. fl. und der einen Million Thaler, wie auch denen letzten 4. Millionen ungesäumt abzustatten, wieder die Morosos aber, welche das ihrige nach erst berührten, und mehr andern darauff erfolgten Reichs-Schlüssen entweder an Mannschafft oder Geld nicht præstiren werden, soll Innhalts der Reichs- und Creyß-Constitutionen, ohne Ansehen der Persohn executive verfahren werden. Nachdeme auch die bißherige leidige Erfahrung gezeiget, daß die Stände und deren Unterthanen, wo sedes belli gewesen, nicht nur durch die auff denen Marchen und Remarchen begangene Excessen, sondern auch durch die außgeschriebene schwere und unerträgliche Fourage-Lieferungen, ja gar dafür erpreßte Geld-Summen hart beschweret, und fast zu allen Reichs-Præstationen untüchtig gemachet worden: Alß ist ferners beliebet worden, Ihro Kayserliche Majestät nochmahlen von Reichs wegen allerunterthänigst zu bitten, Sie nach Dero Preißwürdigsten Justitz-Eyffer allermildest geruhen wollen, diesem Grund-verderblichen Ubel auff Art und Weiß, wie Sie am thunlichsten erachten werden, dermahleinst abzuhelffen, und Dero allerhöchsten Orts zu verfügen, daß hinführo, ob denen dißfalls errichteten Alliantz- und Associations-Recessen, March-Reglement, und darauff erfolgten Reichs-Schlüssen alles Ernstes gehalten, mithin nicht nur die von so vielen Ständen geklagte Exorbitantien auff denen

Durch-Marchen fordershin abgestellet, sondern auch eine gewisse Ordnung, wornach sich sowohl die Stände, deren Lande ihrer Situation halber sedes belli betreffen muß, alß auch die Militz in Fouragiren und Abmähung des Grases währenden Feld-Zug zu achten publiciret, und ernstlich beobachtet werde: Und sintemahl Fürsten und Stände des Ober-Rheinischen Creyses, vermöge dero respective Anno 1711. und am 7. dieses Monats übergebenen Memoriali in dem letzteren Punct vor andern am mehresten beschweret: alß wären offt allerhöchst gedachte Seine Kayserliche Majestät ferners allerunterthänigst zu ersuchen, das am 22. Martii erstgemelten 1711ten Jahres allhier verglichen-aber vermuthlich durch den bald darauf erfolgten tödtlichen Hintritt weyland Seiner in GOtt ruhender Kayserlicher Majestät Josephi glorwürdigsten Andenckens erliegen gebliebene Reichs-Guttachten allergnädigst zu ratificiren, und die Verordnung ergehen zu lassen, daß Fürsten und Stände besagten Creyses wegen des angeblich erlittenen Schadens billigmäßige Satisfaction verschafft, und dieselbe fürs künfftige mit dergleichen wieder die Allianz- und Associations-Recessen, die Reichs-Schlüsse und alle Billigkeit lauffenden Excessen gäntzlich verschonet, mithin im Stande erhalten werden mögen, ihre Reichs- und Creyß-Onera hinführo ferners bestreiten zu können etc.

CCCCLXIV.

Conclusum Commune beeder höheren Reichs-Collegiorum vom 30. May, 1713.

Als man in beeden höheren Reichs-Collegiis das am 1sten hujus per dictaturam publicam communicirte Kayserliche Commissions-Decret durch ordentlichen Vortrag in behörige Berathschlagung gezogen, und reiflich erwogen, weßwegen der von denen Frantzösischen Ministris zu Utrecht Kayserl. Majestät und dem Reich aufzudringen vermeinte Friedens-Conditionen und daselbst bey denen Friedens-Handlungen gebrauchten Frantzösischen Gefährligkeiten Kayserl. Majestät in obgemelten Commissions-Decret auß Reichs-Väterlicher Sorgfalt und Liebe für die Reichs-Stände weitläufftig fürstellen lassen, und dann in beeden höhern Reichs-Collegiis dafür gehalten worden, daß sothane Frantzösische Friedens-Vorschläge Kayserlicher Majestät und dem Reich gar zu hart, und der Glorie der gantzen Teutschen Nation zu schimpfflich, auch zu gäntzlicher Umstürtzung der Reichs-Grund-Gesetzen anzusehen, und deswegen keinesweges anzunehmen, Ihrer Kayserl. Majestät aber der allerunterthänigste Danck zu erstatten, daß sie zu Befolgung der höchst ruhmwürdigst dagegen gefasten Entschliessung die sämtliche Stände des Reichs in ersterwehnten Dero Commissions-Decret, auch durch Schreiben und Schickungen an die Chur- und Fürstliche Höfe angefrischet, die an Ihro angeführten höchst erleuchtesten Bewegnissen auf solcher Gestalt gegründet, und darauff beschlossen, daß zu Rettung des Römischen Reichs und Vaterlandes, und der von Dero Vor-Eltern so glorwürdig erhaltener Teutschen Freyheit eine mit Haaren gewaltthätig angezogene Noth seye, nach beschehener unverhoffter Separation der Alliirten mit gekriegten Potentzien von des gesammtlichen Römischen Reichs treuen Churfürsten, Fürsten und Ständen ohne Unterscheid, nach allerhöchst erwehnt Ihrer Kayserlichen Majestät großmüthigsten Exempel, und Deroselben ihre äusserste Macht und Kräfften in einmüthiger guter Verständniß ferner zu senden, und unter Anruffung Göttlichen Beystandes in hegender gerechten Sache den anhaltenden schweren Reichs-Krieg wieder die Crohn Franckreich mit allem Ernst und Eyffer nachdrücklich fortzusetzen, und diesen, wie beschwerlich dessen Außführung auch fallen möchte, denen der Teutschen Nation so verächtlich und unbillig vorgeschriebenen Frantzösischen Friedens-Vorschlägen und Gesetzen hierauß unvermeidlich erfolgenden Frantzösischen Sclavereyen vorzuziehen. Zu solchem Absehen auch eine unumgängliche Nothdurfft erachtet, und ferner beschlossen worden, daß alle diesen Krieg hindurch errichtete von Kayserl. Majestät ratificirte Reichs-Schlüsse anhero nicht alleine zu wiederhohlen, sondern auch alles dasjenige, was solche Reichs-Schlüsse mit sich brächten, und in sich begriffen, alß wegen der Anzahl der Mannschafft, deren Unterhaltung, Verpflegung, March-Stand-Refrachir- und dergleichen Quartier, Proviant, Magazin, Fouragirung, Fuhr- und Brückenwerck, Geld zur Operations-Casa, auch dessen Rückstände, Artillerie, Munition, Außfuhr der Pferde, und sonsten ins Werck dergestalt zu richten, und zu præstiren, daß kein Reichs-Stand an deren Befolgung um so weniger Abgang oder Mangel sich zu Schulden kommen lassen möchte, als von einem jeden löblichen Reichs-Stand wohl zu considériren, daß nach der bekannten separation der hohen Alliirten dem sämtlichen Reich die Frantzösische Macht allein auf den Halß liege, und dieser Last mit gleichen Achseln nach proportion eines jeden Stand Contingent zu tragen, und davon sich niemand, unter was Prætext es immer wäre, ausser denen im Reichs-Schluß vom 15. Martii 1704. außgedruckten Fällen zu entziehen: Bey dieser angeführten der Teutschen Nation gefasten cordaten Resolution zusammen gesetzten erforderlich gesamten Kräfften, und an Handnehmung nachdrücklichen Mitteln nicht zu zweiffeln, Kayserliche Majestät und das gesammte Reich werden die Frantzösische Ubermacht und unerträgliches Dominat, wann es nur seine habende Kräffte recht anwenden und anstrecken wolle, wie dasselbige gar wohl könte, abkehren, das Teutsche Vaterland in vorigen florisanten Wohlstand restauriren, die bißhero generose erhaltene Teutsche Freyheit ferner conserviren, und die mehr gedachte Crohn Franckreich zu Eingehung besserer, billigerer, und zwar solcher Friedens-Conditionen unter Beystand und Seegen GOttes bewegen, wobey Kayserliche Majest. und des Reiches Ehre, Frey- und Sicherheit bestehen könte, zu deren Verbesserung und Erhaltung nechst GOtt auf Ihro Kayserl. Maj. allerhöchste Gemüths-Gaben, und in dieser allgemeiner Noth erforderliches allerleuchtestes und zulängliches Concert das gantze völlige Vertrauen von Churfürsten, Fürsten und Ständen des Reichs hiemit billig gestellet würde. Es wären Ihre Kayserliche Majestät auch allerunterthänigst zu ersuchen bey diesem continuirenden Krieg abermahlig neu geschärffte Avocatoria gegen jedermänniglich, und zugleich Pœnal-Mandata ins Reich ergehen und publiciren zu lassen, daß bey Confiscation Haab und Gütter, auch anderen, und gestalter Sachen nach Leib- und Lebens-Straffen niemand dem Feind anhange, oder auch beystehe, (worunter auch die biß daher verschiedentlich verspürte, und höchst verpönte Correspondentz zu verstehen) sondern alsogleich zu Kayserl. Majest. und dem Reich zurückgehen, dem Feind auch keine Pferde, Früchte, Gewehr, Munition, und dergleichen weder directe noch indirecte, unter was Vorwand es auch immer seyn möchte, zuzuführen sich gelüsten lassen solle, auf welche Execution denn auch Ihro Kayserliche Majestät mit der äusserstenMacht zu halten von selbst sich allergnädigst gefallen lassen möchten; Wobey dann auch ferner nothwendig gefunden worden, so wohl Ihro Königl. Majestät in Pohlen, qua Churfürsten zu Sachsen, als auch andern auf gleiche Weise, mit Deroselben in dem Nordischen Krieg begriffenen Reichs-Ständen von Reichswegen diensame Vorstellung zu thun, daß sie sich gefallen lassen möchten, bey dermahlig dorten geänderten statu belli nicht allein ihre Reichs-Contingentien an Mannschafft, an den Obern Rhein unverzüglich marchiren und stellen, sondern auch den übrigen Inhalt der biß daher errichteten Reichs-Schlüssen an Geld und anderen Kriegs-Requisitis præstiren und beytragen zu lassen, damit die Kayserliche und Reichs-Macht gegen den Feind desto gröSSer anwachsen, und derselbe zu besseren Friedens-Conditionen dadurch bewogen werden könte.

CCCCLXV.

Conclusum Electorale in materia belli, de Dat. 31. Maji 1713.

Dictat. Ratisb. d. 31 Maji 1. und 2 Junii per Mogunt.

Alß man im Churfürstlichen Collegio das am 1sten per Dictaturam publicam communicirte Kayserliche Commissions-Decret durch ordentlichen Vortrag in behörige Berathschlagung gezogen und reiflich erwogen, weswegen der von denen Frantzösischen Ministris zu Utrecht Kayserl. Maj. und dem Reich aufzudringen vermeinten Friedens-Conditionen, und daselbst bey denen Friedens-Handlungen gebrauchten Frantzösischen Gefährlichkeiten Kayserliche Majestät in obgemelt Dero Commissions-Decret auß Reichs-Väterlicher Sorgfalt und Liebe für Dero Reichs-Stände weitläufftig vorstellen lassen: So ist dafür gehalten worden, daß sothane Frantzösische Friedens-Vorschläge Kayserlicher Majestät, und dem Reich gar zu hart, und der Gloire der gantzen Teutschen Nation schimpflich, auch zu gäntzlicher Umstürtzung der Reichs-Grund Gesetzen anzusehen, und deswegen keinesweges anzunehmen, Ihrer Kayserlichen Majestät aber der allerunterthänigste Danck zu erstatten, daß sie zu Befolgung Dero höchst ruhmwürdigst dargegen gefasten Entschliessung die sämtlichen Stände des Reichs in erst erwehnten Dero Commissions-Decret, auch durch Schreiben und Schickungen an Chur- und Fürstliche Höffe angefrischet, die von Ihro angeführten Höchsterleuchteste Bewegnissen solcher gestalt gegründet, und darauf beschlossen, daß zu Rettung des Römischen Reichs und Vaterland, und der von denen Vor-Eltern so glorwürdig erhaltnen Teutschen Freyheit eine mit Haaren gewaltthätig angezogene Noth seye, nach beschehener unverhoffter Separation der Alliirten, und mit gekriegete Potentzien von des gesamten Römischen Reichs getreuen Churfürsten, Fürsten und Ständen ohne Unterscheid, nach allerhöchst erwehnt Ihre Kayserliche Majestät großmüthigsten Exempel mit Deroselben ihre äusserste Macht und Kräfften in einmüthiger guter Verständniß ferner zusammen, und unter Anruffung Göttlichen Beystandes in hegender gerechten Sache der anhaltenden schwerem Reichs-Krieg wieder die Crohn Franckreich mit allem Ernst und Eiffer nachdrücklich fortzusetzen, und diesen wie beschwerlich dessen Außführung auch fallen möchte, denen der Teutschen Nation so verächtlich und unbillig angeschriebenen Frantzösischen Friedens-

dens-Vorschlägen und Gesetzen hierauß unvermeidentlich erfolgenden Frantzösischen Sclavereyen vorzuziehen, zu solchem Absehen auch eine unumgängliche Nothdurfft erachtet, und ferner beschlossen worden, daß alle diesen Krieg hindurch errichtete von Kayserlicher Majestät ratificirte Reichs-Schlüsse anhero nicht allein zu wiederhohlen, sondern auch alles das jenige, was solche Reichs-Schlüsse mit sich brächten, und in sich begreiffen, alß wegen Anzahl der Mannschafft deren Unterhaltung, Verpflegung, March-Stand-Refraichir- und dergleichen Qvartiren, Proviant, Magacine, Fouragirung, Frucht- und Brücken-March-Geld, zur Operations-Cassa auch dessen Rück-Ständen, Stück, Artillerie, Munition, Außfuhr der Pferde und sonsten, ins Werck dergestalt zu richten, und zu procediren, daß kein Reichs-Stand an deren Befolgung um so weniger einen Abgang oder Mangel sich zu Schulden kommen lassen möchte, alsdann einem jeden Löblichen Reichs-Stand wohl zu consideriren, daß nach der bekannten Separation der Hohen Alliirten dem Römischen Reich die Frantzösische Macht allein auf dem Halse liege, und dieser Last mit gleichen Achseln nach Proportion einem jeden Reichs-Standes Contingent zu tragen, und davon sich Niemand, unter was Prætext es immer wäre, zu entziehen, bey dieser obangeführten der Teutschen Nation gefasten cordaten Resolution, zusammen gesetzten erforderlichen gesammten Kräfften, und an Handnehmung nachdrücklichen Mitteln nicht zu zweiffeln, Kayserliche Majestät und das gesammte Römische Reich werden die Frantzös. Ubermacht und unterthäniges Dominat, wann es nur seine habenden Kräffte recht anwenden und anstrecken wolle, wie dasselbe gar wohl könte abkehren, das Teutsche Vaterland in vorigen florisanten Wohlstand restauriren, die bißher generose erhaltene Teutsche Freyheit ferners conserviren, und die mehrgedachte Crohn Franckreich zu Eingehung besserer, billigerer, und zwar solcher Friedens-Conditionen unter Beystand und Seegen Gottes bewegen, wobey Kayserliche Majestät, und des Reichs Ehre, Frey- und Sicherheit bestehen könten: zu deren Verbesser- und Erhaltung nechst Gott auff Ihro Kayserliche Majestät allerhöchste Gemüths-Gaben, und in dieser allgemeinen Noth erforderliches allererleuchtestes und zulängliches Concert das gantze völlige Vertrauen von Chur-Fürsten und Ständen billig gestellet würde. Es wären Ihro Kayserliche Majestät auch allerunterthänigst zu ersuchen, bey diesem continuirenden Krieg abermahlig neue und geschärffte Avocatorien gegen jedermänniglich, und zugleich Pœnal-Mandata ins Reich ergehen und publiciren zu lassen, daß bey Confiscation Haab und Gutes, andern, und gestalten Sachen nach auch Leib- und Lebens-Straffen Niemand dem Feind anhangen oder auch beystehen, (worunter auch die biß daher verschiedentlich verspührte und Höchst-verpönte Correspondentz zu verstehen) sondern also gleich zu Kayserlicher Majestät und dem Reich zurückgehen, dem Feind auch keine Pferde, Früchte, Gewehr, Munition, und dergleichen, weder directa noch indirecte, unter was Vorwand es auch immer seyn möchte, zuzuführen sich gelüsten lassen solle: Auf welcher Execution dann auch Ihro Kayserliche Majestät mit dem äusserstem Rigueur zu halten, an selbsten sich allergnädigst gefallen lassen möchten.

CCCCLXVI.

Reichs-Städtisches Conclusum in eadem Materia vom 31. May 1713.

Als man das am 1sten dieses Monats dictirte Kayserl. Commissions-Decret und die dabey allergnädigst communicirte Friedens-Conditiones bey dem Reichs-Städtischen Collegio in Proposition und Deliberation gestellet, ist davor gehalten und geschlossen worden, daß zu Rettung der bey diesen fatalen Conjuncturen höchst periclitirenden Teutschen Freyheit, Ehr und Glorie, und davon dependirenden eines jeden eigenen Heyls und Wohlfart, die unumgängliche Nothwendigkeit erfordere, diesen allgemeinen Reichs-Krieg nach der dahin abzielenden allerpreißwürdigsten Kayserl. Reichs-Väterl. Intention, davor der gebührend allerunterthänigste Danck hiemit erstattet wird, communibus votis, consiliis & viribus unter Göttl. Beystand und Hoffnung eines bessern und sichern Friedens zu prosequiren und fortzusetzen, dabey aber auf die Conservation der an andern Gräntzen dem Feind meistens exponirten Reichs-Ständen sorgfältig anzutragen.

CCCCLXVII.

Reichs-Gutachten, betreffend die Fortsetzung des Kriegs von Seiten Ihrer Kayserl. Maj. und des Reichs contra Franckreich, de Dat. 31. May, 1713.

Publice dictirt, Regenspurg den 31. May 1713.

per Moguntinum.

DEr Röm. Kayserl. Majest. unsers allergnädigsten Herrn, zu gegenwärtigem Reichs-Tag bevollmächtigten höchstansehnlichsten Principal-Commissarii, Herrn Maximilian Carl, Fürsten zu Löwenstein-Wertheim ꝛc. ꝛc. tot. tit. Hochfürstl. Gnaden, bleibt hiemit im Nahmen Chur-

Churfürsten, Fürsten und Ständen gebührend unverhalten, was massen man das am 1. hujus per Dictaturam publicam communicirte Kayserl. Commissions-Decret durch ordentlichen Vortrag in behörige Berathschlagung gezogen, und reifflich erwogen, was wegen der von denen Frantzösischen Ministris zu Utrecht Kayserl. Maj. und dem Reich aufzudringen vermeinten Friedens-Conditionen, und daselbst bey denen Friedens-Handlungen gebrauchten Frantzösischen Gefährlichkeiten, Kayserl. Maj. in obgemelt-dero Commissions-Decret aus Reichs-Vätterl. Sorgfalt und Liebe für Dero Reichs-Stände, weitläufftig vorstellen lassen, und daß in allen dreyen Reichs-Collegiis dafür gehalten worden, daß sothane Frantzösische Friedens-Vorschläge Kayserl. Maj. und dem Reich gar zu hart, und der gloria der gantzen Teutschen Nation zu schimpfflich, auch zu gäntzlicher Umbstürtzung der Reichs-Grund-Gesetzen anzusehen, und deswegen keineswegs anzunehmen, Ihr. Kayserl. Maj. aber der allerunterthänigste Danck (wie hiemit beschiehet) zu erstatten, daß Sie zu Befolgung Dero höchst-ruhmwürdigst dargegen gefasten Entschliessung, die sämbtliche Stände des Reichs in ersterwehntem Dero Commissions-Decret auch durch Schreiben und Schickungen an Chur- und Fürstl. Höfe angefrischet, die von Ihro angeführte höchsterleuchteste Bewegnüssen auch solchergestalt gegründet, und darauf beschlossen, daß zu Rettung des Röm. Reichs und Vatterlandes und der von denen Vor-Eltern so glorwürdig erhaltener Teutschen Freyheit eine mit Haaren gewaltthätig angezogene Noth seye, nach beschehener unverhoffter Separation der Alliirten und mit-gekriegten Potentzien von des gesamten Röm. Reichs treuen Churfürsten, Fürsten und Ständen ohne Unterscheid, nach allerhöchst-erwehnter Ihrer Kayserl. Maj. großmüthigsten Exempel, mit Deroselben Ihre eüsserste Macht und Kräffte in einmüthiger guter Verständnüß ferner zusammen- und unter Anruffung Göttl. Beystandes in hegender gerechten Sach den anhaltenden schwehren Reichs-Krieg wieder die Cron Franckreich mit allem Ernst und Eyfer nachdrücklich fortzusetzen, und diesen, wie beschwerlich dessen Ausführung auch fallen möchte, denen der Teutschen Nation so verächtlich und unbillig vorgeschriebenen Frantzösischen Friedens-Vorschlägen und Gesetzen, und hieraus ohnvermeidentlich erfolgenden Frantzösischen Sclavereyen vorzuziehen, zu solchem Absehen auch eine unumgängliche Nothdurfft erachtet und ferner beschlossen worden, daß alle diesen Krieg hindurch errichtete von Kayserl. Maj. ratificirte Reichs-Schlüsse anhero nicht allein zu wiederholen, sondern auch alles dasjenige, was solche Reichs-Schlüsse mit sich brächten, und in sich begreiffen, als wegen der Anzahl der Mannschafft, deren Unterhaltung, Verpflegung, march, Stand, refraichir- und dergleichen Quartiere, Proviant, Magazin, Fouragirung, Fuhr- und Brücken-Werck, Geld zur Operations-Cassa, auch dessen Rückständen, Stück, Artillerie, Munition, Ausfuhr der Pferde und sonsten ins Werck dergestalt zu richten und zu præstiren, daß kein Reichs-Stand an deren Befolgung umb so weniger einen Abgang oder Mangel sich zu Schulden kommen lassen möchte, als von einem jeden löbl. Reichs-Stand wohl zu consideriren, daß nach der bekanten separation der hohen Alliirten dem Röm. Reich die Frantzösische Macht allein auf den Halß liege, und diese Last mit gleichen Achseln nach proportion eines jeden Standes Contingent zu tragen, und davon sich niemand, unter was Prætext es immer wäre, ausser denen im Reichs-Schluß vom 11. Mart. 1704. ausgedruckten Fällen zu entziehen. Bey dieser obangeführten der Teutschen Nation gefasten cordaten Resolution, zusammen gesetzten erforderlichen gesambten Kräfften, und an Handnehmung nachdrücklicher Mittel nicht zweifflen, Kayserl. Majest. und das gesambte Röm. Reich werden die Frantzösische Ubermacht und unerträgliches Dominat, wann es nur seine habende Kräffte recht anwenden und anstrecken wolle, wie dasselbe gar wohl könte, abkehren, das Teutsche Vatterland in vorigen florissanten Wohlstand restauriren, die bißhero generose erhaltene Teutsche Freyheit ferner conserviren, und die mehrgedachte Cron Franckreich zu Eingehung besserer, billiger- und zwaren solcher Friedens-Conditionen unter Beystand und Seegen GOttes bewegen, wobey Kayserl. Maj. und des Reichs Ehre, Frey- und Sicherheit bestehen könte, zu deren Verbesserung und Erhaltung negst GOtt auf Ihr. Kayserl. Maj. allerhöchste Gemüths-Gaben, und in dieser allgemeinen Noth erforderliches allererleuchtestes und zulängliches Concert das gantze völlige Vertrauen von Churfürsten, Fürsten und Ständen des Reichs hiemit billig gestellet würde.

Es wären Ihre Kayserl. Maj. auch allerunterthänigst (massen hiemit beschiehet) zu ersuchen, bey diesem continuirenden Krieg abermahlige neue geschärffte Avocatoria gegen jedermännigliche, und zugleich pœnal-Mandata ins Reich ergehen und publiciren zu lassen, daß bey confiscation Haab und Guths, auch anderen- und gestalten Sachen nach Leib- und Lebens-Straffen niemand dem Feind anhange, oder auch beystehe, (worunter auch die biß daher verschiedentlich verspührte und höchst verpœnte Correspondenz zu verstehen) sondern also gleich zu Kayserl. Maj. und dem Reich zurück gehen, dem Feind auch keine Pferd, Früchte, Gewehr, Munition und dergleichen weder directe noch indirecte, unter was

was Vorwand t es immer auch seyn möchte zuzuführen sich gelüsten lassen solle, auf welcher execution dan auch Ihre Kayserl. Maj. mit dem eüsersten rigueur zu halten von selbst sich allergnädigst gefallen lassen möchten.

Wobey dan auch ferner nothwendig gefunden worden, sowohl Ihre Königl. Majest. in Pohlen qua Churfürsten zu Sachsen, als auch andere auf gleiche weise, wie dieselbe, in den Nordischen Krieg begriffenen Reichs-Ständen von Reichs-wegen diensahme Vorstellung zu thun, daß Sie sich gefallen lassen möchten, bey dermahlig-dorten geänderten Statu belli nicht allein ihre Reichs-Contingentien an Mannschafft an den Obern Rhein unverzüglich marchiren und stellen, sondern auch den übrigen Inhalt der biß daher errichteten Reichs-Schlüssen an Geld und andern Krieges-Requisitis præstiren und beytragen zu lassen, damit dadurch die Kayserl. und Reichs-Macht gegen den Feind desto grösser anwachse, und derselbe zu bessern Friedens-Conditionen dadurch bewogen werden könte. Womit höchstbesagten Kayserl. Herrn Principal-Commissarii, Hochfürstl. Gnaden, der Churfürsten, Fürsten und Ständen des Reichs anwesende Räthe, Bottschafften und Gesandte sich besten Fleisses und geziemend empfehlen. Signatum Regenspurg den 31. May 1713

(L. S.)

Churfürstl. Mayntzis. Cantzley.

CCCCLXIIX.

Reichs-Gutachten über die vier Kayserlichen Commissions-Decreta, nemlich vom 26. Januarii und 17. Martii 1713. die Nordische Unruhe, sodann den 7. und 27. erstbesagten Monats Martii, den gegenwärtigen Krieg contra Franckreich betreffend, de Dat. 16. Jun. 1713.

Publice dictirt Regenspurg den 17. Junii 1713. per Moguntinum.

DEr Römischen Kayserlichen Majestät unsers allergnädigsten Herrns zu gegenwärtiger allgemeiner Reichs-Versamblung bevollmächtigten höchstansehnlichen Principal-Commissarii, Herrn Maximilian Carl, Fürstens zu Löwenstein-Werthheimb, Hochfürstlichen Gnaden, bleibt hiemit im Nahmen Churfürsten, Fürsten und Ständen des Reichs gebührend unverhalten, wie daß man die am 26. Januarii und 27. Martii, die Nordische Unruhe betreffend, und wegen des Frantzösischen gegenwärtigen Kriegs über verschiedene puncta am 17. und 27. besagten Mertz dieses lauffenden Jahrs, per Dictaturam publicam Statibus communicirte 4. Kayserliche Commissions-Decreta, und der-durch obgedachte Nordische Unruhe gravirter Reichs-Ständen, als Chur-Sachsen, Schweden-Brehmen, Mecklenburg-Schwerin, Mecklenburg-Strelitz, Hollstein-Glückstadt, Hollstein-Gottorff und Lübeck, gleichfalls per Dictaturam publicam communicirte Memorialia durch ordentlichen Vortrag in behörige Berathschlagung gezogen, und nach aller dieser Sachen und deswegen beschehenen Kayserl. Reichs-Vätterlichen Vorstellen reiffer Erwegung, und zwar so viel gemelte Nordische Unruhe und die der Stände des Reichs deswegen geführte Klagen belanget, in allen dreyen Reichs-Collegiis dafür gehalten und geschlossen worden, daß Ihrer Röm. Kayserl. Maj. zu förderist wegen der zum Ruhe-Stand und Sicherheit des Teutschen Vatterlandes, Erhaltung der bedruckten treuen Reichs-Ständen, deren Landen und Leuthen, auch Erlangung dero satisfaction und indemnisation aus allerhöchster Kayserl. Vorsorge an die kriegende Theile erlassene Reichs-Vätterliche und bewegliche Dehortatorien und Mandaten, auch unter Dero Kayserl. allerhöchsten Authoritet in dieser schweren Angelegenheit Preiß-würdigst geschehene præparatorische Verabredung mit denen obgedachter Nordischen Unruhe negst-angelegenen Churfürsten, Fürsten und Ständen der allerunterthänigste Danck, wie hiemit beschiehet, von Reichs wegen zu erstatten, und wie des Römischen Reichs Grund-Gesetze die nöthige Mittel an Hand geben, was bey dergleichen Fällen vorzukehren, und wie nach der Executions-Ordnung die negst-angelegene Reichs-Creyß- und Stände sich zu verhalten, und was dabey zu besorgen, indeme ihnen die Cunjunctur und Umbstände am besten bekant, und die in obberührten Reichs-Satzungen verordnete Mittel an sich auch zulänglich: Also wären Ihre Kayserl. Maj. ferner, wie hiemit beschiehet, allerunterthänigst zu ersuchen, Dero allerhöchste Authoritet weiter zu interponiren, auf denen Reichs-Constitutionen fest zuhalten, die Vernehmung mit denen negst-angelegenen Churfürsten, Fürsten und Ständen nach obgemeldten Reich-Satzungen noch weiter fortzusetzen, und solche zum Schluß zu bringen, damit das gantze Reich nach solcher Vorbereitung denen sodann gutfindenden Mitteln und allerseits machenden Concert so viel ehender mit beytretten möge, und in andern gegen Vermuthen sich empörenden Fällen, wie in dem Decreto Commissionis unterm Dictato vom 27. Martii enthalten, dergleichen Reichs-Satzungs-mäßige Mittel vorkehren zu lassen, wodurch der Ruhe-Stand des Teutschen Vatterlandes, auch indemnisation und satisfaction der durch diesen Nordischen Krieg gravirten neutralen Reichs-Ständen zu erlangen verhofft würde, und wären Eingangs gedachter Reich-Stände Gravatorial-Memorialia, wie sie nach und nach dem Reichs-Convent communicirt worden,

den, Kayserl. Maj. in dem Reichs-Guttachten, sub Numeris 1, 2, 3, 4, 5, 6, 7, 8, 9, 10, 11, 12, 13, 14, 15, & 16. allerunterthänigst mit einzusenden; über den gegenwärtigen Frantzösischen Krieg aber, und wie

(1.) Die von Chur-Sachsen und Chur-Braunschweig an statt ihres damit zum Theil an den Obern Rhein gestellten Reichs-Contingents und dessen Unterhaltung, der beyden Marggräfflich-Onolzbachischen und Hessen-Darmstättischen, wie auch die Mecklenburg-Schwerin- und Hollstein Gottorffische Regimenter, als dieser beyder Herren Hertzogen Reichs-Contingentia, zu Vermehrung der Ober-Rheinischen Armée ferner zu unterhalten, nachdeme beyde höchstgedachte Churfürsten gemeldte Onolzbachische und Hessen-Darmstättische 3. Regimenter, beyde Herren Hertzoge zu Mecklenburg und Hollstein auch ihre Regimenter als Reichs-Contingentia länger nicht verpflegen lassen: So ist beschlossen worden, daß zu förderst die unpartheyische Musterung der Reichs-Ständen Trouppen vorzunehmen, und in Comitiis anzuzeigen, was ein jeder über sein Reichs-Contingent habe, welche sodan aus denen vom Reich nach und nach verwilligten Geldern zu zahlen wären; und wie von denen verwilligten Reichs-Geldern keine Reichs-Mannschaffts-Contingentien zu zahlen beschlossen seye: Also wären zwar diese auch von niemand denen übrigen Reichs-Ständen, denen diesen Krieg hindurch errichteten öffern Reichs-Schlüssen zu wieder, zu unterhalten, und umb soweniger auffzuladen, als Reichs-kündig, daß diesen und vorigen Frantzösischen Krieg die vordere Reichs-Creyse und Stände völlig von Freund und Feind ruiniret, und dannoch das Ihrige unnachläßig beygetragen; Es müste also ein jeder Stand des Reichs, seinen Pflichten gemäß, dem nothleidenden Vatterland zu dessen und der Teutschen Freyheit Rettung beyzustehen, auf Mittel beyzubringen, auf andere Weiß von selbst bedacht seyn, auch kein schädlicher Eingang, zu anderer Stände mehrerer Belästigung, gesucht, noch denen Reichs-Schlüssen zu wieder, gestattet werden; zumahlen aber aus denen Mecklenburgisch- und Hollstein-Gottorffischen Landen, der Unvermögenheit halber, nichts zu hoffen, derer und anderer mehrer Regimenter zu Verstärckung der Reichs-Armee nothwendig und unentbehrlich beybehalten werden müssen: Als könte man für dißmahl, doch ohne fernere consequenz, zu folg Kayserl. Maj. allerhöchsten intention, geschehen lassen, womit anfangs dieses puncti angezogene Regimenter, biß auf Kayserl. Maj. und des Reichs weitere Verordnung, aus denen verwilligten 4. Millionen Rthlr. unterhalten, gleichwie wegen des Nachtrags nechstens das Fernere proponirt und concludirt werden solle; Was Kayserl. Maj. hingegen ein oder anderm obgedachter Regimenter an Proviant und Fourage reichen lassen, solches wäre Ihro zu gutem kommen-und nach Berechnung mit dem Commissariat abziehen zulassen. Wie

(2.) Die Austheilung der Reichs-Cotingentien an Mannschafft am Obern-Rhein zu machen, und welche Stände ihre Quotas an denen 4. Millionen Rthlrn. zu der verglichenen Unterhaltung der in Englischen Sold gestandener Troppen zu Franckfurt oder zu Cölln zu zahlen? darüber ist die Meynung und Schluß dahin ausgefallen, daß die Austheilung der Reichs-Contingentien an Mannschafft und anderen in denen Reichs-Schlüssen begriffenen Kriegs-Requisiten, ohne Exemption einigen Standes, wer der auch seyn mögte, nach Ihrer Kayserl. Maj. und Dero auch der Reichs-Generalitét Gutfinden, wo es die Kriegs-Nothdurfft dermahlen zu des Vatterlandes und Röm. Reichs Besten erfordert, zu reguliren und zu beordern, wie solches in denen vormahligen öfftern von Kayserl. Maj. ratificirten Reichs-Schlüssen mit mehrerm begriffen, und deren Inhalt jetzo mehr, als jemahlen, wan man sich nicht selbst des Feindes Joch freywillig unterwerffen, und seine Teutsche Freyheit und Hoheit erhalten will, mit allem Ernst, Lieb und Eyfer zu seiner conservation zu beobachten; Was für Stände des Reichs hingegen ihre Quotas an denen 4. Millionen Rthlrn. zu Franckfurt oder zu Cölln zu erlegen, solches wäre zwar in dem Reichs-Schluß vom 18. Jan. anni currentis enthalten und resolvirt, wobey es dan auch sein Verbleiben wohl gehabt haben würde, wan nicht bey geänderter conjunctur und an den Obern Rhein marchirenden-in Englischen Sold gestandenen Trouppen, die Zahlung für jetzo in Franckfurt, und nicht mehr in Cölln, zu erlegen die convenienz erfordern. Und nachdeme

(3.) Ihre Kayserl. Majest. wegen der Fouragirung ein ferneres Reichs-Guttachten allergnädigst begehren: So ist dafür gehalten und geschlossen worden, daß zwar die Fouragirung nach der Kriegs-Raison der Reichs-Armée, wohin dieselbe zustehen kombt, nicht zuversagen, sondern, wie aller Orthen üblich, zu gestatten; Nachdeme aber darin, besag des Anschlusses Ober-Rheinischen Creyß-Memorials sub Num. 17. viele excessen verübet würden: So wäre das beste Mittel, wan nach denen in diesem Krieg errichteten ratificirten Reichs-Schlüssen und darin in diesem Punct beschehenen Verordnung aller Ständen Reichs-Contingentien sich verhielten, und dagegen von der Generalitét, Soldatesca und Commissariat keine Ubertrettung noch weniger Excesse gestattet, und diese allenfalls nach dem Kriegs-Recht gestraffet würden, und denen Reichs-Schlüssen zufolg ein jeder Stand seine Mannschafft und

Reichs-Contingent mit der rauhen und glatten Fourage also versorgte, daß solche Anfangs und zu End des Feldzugs aus denen Magazinen (aus welchen sowohl solche Fourage, als auch Brod und Haber denen Regimentern in ihre Stationes nicht mehr durch die Unterthanen unentgeltlich, wie bißhero vielfältig, zu derselben höchsten Beschwerde, geschehen, sondern auf der Commissarien und Livranten Kosten, wie ihnen, vermög ihrer Tractaten, oblieget, zugeführet, auch von denen Unterthanen keine Vorspan weiters, wie fast durchgehends einige Zeithero unentgeltlich begehret, sondern Recess-mäßig vergütet werden solle) könte gegeben, und also das Graß erwartet werden, welches denen Soldaten, so lang es zu haben, nicht zu versagen, jedoch wäre dabey denen Unterthanen solches auch zu ihres Viehes Unterhalt und Versehung künfftiger Magazinen und postirung nicht zu verwehren hingegen wäre auch das Fouragiren nicht zu weit zu extendiren, und gegen die Reichs-Schlüsse nicht zu handeln, sondern scharffe Ordres von denen Generalen und anderen Commendanten zu stellen, und darauf zu halten; diejenigen Stände aber, deren Lande mit solcher Fouragirung nicht selbsten erreichet werden könten, mit Ansetzung und Ausschreibung einiger Fourage nicht zu beschwehren, und deme zu folg Ihre Kayſ. Maj. wie hiemit beschiehet, allerunterthänigst zu ersuchen wären, dero allerhöchsten Orths zu verfügen, daß obbesagtem Ober-Rheinischen Creyß in denen jetzt und vormahls hier angebrachten Beschwehrungen, nach Inhalt vorigen Reichs-Guttachtens, de dato den 27. Mertz 1711. (umb dessen allergnädigste Ratification Ihre Kayserl. Maj. allerunterthänigst zu ersuchen wären) billigmäßige Satisfaction verschafft und derselbe, wie auch andere Creyß und Stände, fürs künfftig mit dergleichen Excessen gäntzlich verschonet werden mögen. Und damit

(4.) Die beyde Vestungen, Philippsburg und Landau, in dem Vestungs-Bau und sonsten auch nothdürfftig, nach Kayserl. Majest. dero und des Reichs Generalitét und der exponirten Reichs-Creyß- und Ständen vielfältiges vorstellen, unterhalten, und deren reparationes in Zeiten für allem beförchtenden Belagerungs-Fall besorgt werden: So ist man der Meynung, und hat in conformitét der vielen vorherigen ratificirten Reichs-Schlüssen abermahl beschlossen, daß die morosi Status zu denen verwilligten 6. Römer-Monathen für Philippsburg, und anderen zur Operations-Cassa beliebten aber noch schuldig grossen Rückstand indistincte, ohne consideration des Reichs-Standes oder Ansehen der Persohn, dermahleins secundum ordinem Collegiorum & Votantium & salva legitima compensatione, soviel solche in denen vormahls errichteten Reichs-Schlüssen zugelassen und gegründet ohne Anstand und Zeit-Verlust mit allen Ernst executive nach denen Reichs- und Creyß-Executions-Ordnungen (also daß auf die Stände, welche die Gelder zu bezahlen haben, andern Ständen weder assignationes auf Geld, noch sonsten, auf Winter-Quartier ertheilt und angewiesen werden sollen) anzuhalten, und hieran bey gegenwärtiger gefährl. Conjunctur, wo zumahlen Kayserl. Maj. und dem Röm. Reich an Conservation dieser beyder Vestungen so hoch gelegen, denen morosis keineswegs nachzusehen, Ihre Kayserl. Maj. von Reichswegen aber, wie hiemit beschiehet, allerunterthänigst zu ersuchen wären, diese Execution nach Inhalt der obangeführter Reichs-Schlüssen, Reichs-Constitutions-mäßig unverweilt allergnädigst vornehmen, auch von denen eingangenen Geldern dem Reich behörende Rechnung ablegen zu lassen. Schließlichen und

(5.) Nachdeme wegen des von der Ober-Rheinischen Armée abmarchirten Mecklenburg-Schwerinischen Regiments des Hrn. Hertzogs zu Mecklenburg Durchl. ein ferners Memoriale an den Reichs-Convent deßwegen übergeben: So ist dafür gehalten worden, daß solches sub N. 18. Ihr. Kayserl. Maj. mit dem allerunterthänigsten Ersuchen, wie hiemit beschiehet einzuschliessen, ob sie die darinnen vorbrachte Entschuldigungen in allermildeste Consideration zu ziehen, und dem zu folge die wieder den Commendanten und andere Officiers erstgedachten Regiments geschöpffte Ungnad für dißmahl sincken zu lassen, annebens aber auch an hochermelten Hrn. Hertzogs Durchl. die schleünige Wiederabschickung sothanen Regiments nach der Armée an Obern-Rhein ernstlich zugesinnen, und dißfalls dero allerhöchstes Kayserl. Ambt vorzukehren geruhen wollen; Die Kayserl. und Reichs-Generalitét aber wäre nochmahl alles Ernstes zu erinnern und anzuweisen, künfftig keinem Reichs-Stand zu gestatten, nach Belieben sein Contingent von der Reichs-Armée und Station, wo es hin beordert, zu des Reichs und gemeiner Sach Nachtheil zu avociren, sondern dißfalls, vorab bey jetzigem allein obhabenden schwehren Krieg auf denen Reichs-Schlüssen, sonderlich dem unterm 12. Martii 1704. fest zu bestehen, es wäre dan in casu notoriæ necessitatis, oder da ein Stand wegen frembden Uberfalls seiner Trouppen zu eigener Defension selbsten benöthiget wäre, welches ein solcher Stand der commandirenden Kayserl. und Reichs-Generalitét, zeitlich anzuzeigen, die dan die Gebühr darin zu verfügen hätte. Womit höchstbesagten Kayserl. Hrn. Principal-Commissarii Hochfürstl. Gnad. der Churfürsten, Fürsten und Ständen des Reichs anwesende Räthe, Bottschafften und Gesandte sich besten Fleisses und geziemend empfehlen. Signatum Regensburg den 16. Junii 1713.

(L. S.) Churfl. Maynzische Cantzley.

CCCCLXIX.

CCCCLXIX.

Kayserliches Commissions-Decret, die Kayserl. allergnädigste Ratification der unterm 31. Maji und 16. auch 21. Junii dieses 1713. Jahrs, wie imgleichen 27. Martii 1712. in materia Belli allerunterthänigst abgelassener Reichs-Gutachten betreffend, de Dat. 13. Jul. 1713.

Publice dictirt Regensburg den 13. Julii 1713.
per Moguntinum.

VOn der Röm. Kayserl. Maj. würcklichen geheimen Rath zu gegenwärtig-allgemeiner Reichs-Versamblung verordneten höchstansehnlichen Principal-Commissario und Administratore in Bayern, Herrn Maximilian Carl, Fürsten zu Löwenstein-Wertheim wird der Churfürsten, Fürsten und Ständen des Reichs anwesenden fürtrefflichen Räthen, Bottschafften und Gesandten hiemit unverhalten, welcher gestalten Ihrer Kayserl. Maj. die 3. Guttachten, welche Sie sowohl in denen fortsetzenden Krieges-Sachen, als wegen der Nordischen Unruhen, in allen zu Reichs-Collegiis unterm 31. May, dann den 16. und 21. Jun. abgefasset, und Deroselben zu gnädigster Genehmhaltung allerunterthänigst eingesandt worden seyen; Nachdeme nun allerhöchstgedachte Ihre Kayserl. Maj. ob dem erstern vernommen, was massen mit Deroselben Churfürsten, Fürsten und Stände gleichschlüßiger patriotischer Meinung seyen, daß die von Franckreich gethane Friedens-Vorschläge für Dieselbe und das Reich gar zu hart, und der Ehr und Ansehen des gantzen Teutschen Nahmens zu schimpfflich, auch zu arglistiger gäntzlicher Umstürtzung des Vatterlandes Grund-Gesetzen anzusehen, und dessenthalben keineswegs anzunehmen, sondern zu der Rettung des Röm. Reichs, des Vatterlandes und der von denen Vor-Eltern so glorwürdig erhaltener Teutscher Freyheit eine gewaltthätig aufgedrungene Noth seye, nach beschehener unverhoffter Abtrettung der gesambter Führung des Krieges verbundenen Mächten von sämbtlichen Röm. Reichs treuen Churfürsten, Fürsten und Ständen ohne Unterscheid mit Ihro Deroselben eüserste Macht und Kräffte in einmüthiger guter Verständnüß ferner zusammen zu halten, und unter Anruffung Göttlichen Beystandes in hegender gerechten Sach und Absicht den Reichs-Krieg wider die Cron Franckreich mit allem Ernst und Eyfer nachdrücklich fortzusetzen, und diesen, wie beschwehrlich dessen Ausführung auch fallen möchte, denen dem Teutschen Nahmen und Arth so verächtlich und unbillig vorgeschriebenen Frantzösischen Friedens-Vorschlägen und Gesetzen und hieraus unvermeidlich erfolgenden Frantzösischen Unterthänigkeit vorzuziehen seye, mithin ein jeder Reichs-Stand, keiner ausgenommen, wer der auch seye, denen diesen Krieg hindurch gemachten von Ihrer Kayserl. Maj. und Dero löblichen Vorfahren am Reich Kayserl. Kayserl. Maj. Maj. bestättigten und zu dessen jetziger tapfferer Fortsetzung durch dieses Guttachten in allen seinen Stücken Ab- und Zusatz, Begriff und Meinungen, wiederholten Reichs-Schlüssen das Seinige ungesaumbt zu leisten habe. Ab dem 2ten Guttachten aber, was der Nordischen Unruhen halber und fürnemlich zu Verfaß- und Fortsetzung des Reichs-Kriegs wieder Franckreich,

(1.) Wegen Unterhaltung der beeden Marggräfflich-Onolzbachischen und Hessen-Darmstättischen, wie auch Mecklenburg-Schwerin- und Hollstein-Gottorffischen Regimenter,

(2.) Wegen Austheilung der Reichs-Contingentien an Mannschafft am Obern Rhein, und der Ständen Beytrag an denen verwilligten 4. Millionen Reichs-Thaler zu der verglichenen Unterhaltung deren in Englischen Sold gestandenen Völcker,

(3.) Wegen der Fouragirung,

(4.) Wegen Besorgung der Vestungen Philipsburg und Landau. Schließlichen auch

(5.) Wegen des vom Ober-Rheinischen Krieges-Heer weggegangenen Mecklenburg-Schwerinischen Regiments, und dann in denen 3. Guttachten über den von des Herrn Printzen Eugenii von Savoyen, Fürstl. Durchl. gethanen Vorschlag wegen Beförderung vorgedachter 4. Millionen Reichsthaler gutbefunden, beliebet und geschlossen worden: so thun Ihre Kayserl. Maj. diese Reichs-Guttachten in allen Stücken, mit- und zu aller Verbindlichkeit von Röm. Kayserl. Machts-Vollkommenheit genehm und gutheissen, wollen mithin alles und jedes, was in demselben sambt und sonders, bevorab sowohl wegen Erlaß- und Verkündigung abermahliger neuer geschärffter Avocatorien & Mandatorum pœnalium ins Reich und dessen zugehörigen Landen, als diensame Vorstellungen bey Ihrer Königl. Maj. in Pohlen und Churfürstl. Durchl. zu Sachsen, so auch anderer in dem Nordischen Krieg begriffener Reichs-Ständen zu Leist- und Abschickung Ihrer Reichs-schlüßigen Schuldigkeiten nach dem Obern Rhein, und Entrichtung ihres Geld-Beytrags, und andern Kriegs-Erfordernüssen, anbey nothwendig befunden, und von Reichs-wegen gehorsambst eingerathen worden, ohne Zeit-Verlust gnädigst gern bewürcken und darauff halten lassen, allermassen Ihre Kayserl. Maj. des letzten halber solches nicht nur vorhero schon durch nachdrückliche An- und Ermahnungs-Schreiben all-gehöriger Orthen bereits gethan, sondern auch Deroselben am Königl. Pohlnischen Hof und in denen Ober- und Nieder-Sächsischen Creißen befindlichen Abgesandtschafften

schafften mehrmahlen auch erst kürtzlich neuerlichen wieder aufgetragen haben, bey dortigen Königl. und Churfürstl. Höfen und Creiß-Ausschreib-Aembtern sambt und sonders die forder-sahme Leistung vorgedachter Reichs-Schuldigkeiten an Volck und Geld zu erinnern, und deswegen alle in denen Reichs-Satzungen und Schlüssen gegründete Vorstellungen angelegentlichst zu thun: welche der Churfürsten, Fürsten und Ständen dadurch aufrichtig zeigende Liebe für das gesambte Reich dessen Stände, zugehörigen Unterthanen und Lehen-Leuthen Frey- und Hoheit, fort der gantzen Teutschen Wesenheit Ehre und darauf erfolgte hertzhaffte einhellige Entschliessung solche mit allen Kräfften zu verfechten, sowohl als der von deren fürtrefflichen Gesandtschafften zu Beforderung des Wercks erwiesenen sonderbahren patriotischen Treu-Eifer und Fleiß Ihr. Kayserl. Maj. zu besondern allergnädigstem Vergnügen gereichet, und zu unvergeßlicher mildester Erkantnus gegen alle und jede billige Ursach giebt, dabeneben auch sich ihnen das Reich zu wohlverdienter ewiger Danckbarkeit verbindlich machen; Und gleichwie Churfürsten, Fürsten und Stände bey sothaner aus vorberührten Bewegnüssen gefasten hertzhafften Entschliessung nicht zweiffeln, daß mit Ihr. Kayserl. Maj. das gesambte Röm. Reich, wann es nur seine habende- und in dermahlig-allgemeiner Noth erforderliche Mittel und Kräffte bald und einmüthig, recht und ohne Ausnahm, ein jeder nach seinen Pflichten und denen von GOtt und dem Vatterland ihm verliehenen Kräfften wohl verwenden und anstrecken wolle, wie dasselbe gar wohl könte, annoch vermöge und darzu in genugsahmen Stand seye, die Frantzösische Ubermacht und so gearthete unerträgliche Beherrsch- und Unterdruckung abzukehren, das Teutsche Vaterland in vorig herrlich-blühenden Wohlstand herzustellen, die bißhero großmüthig und theuer erhaltene Teutsche Freyheit ferner Teutsch-müthig zu erhalten, einfolglich die mehr gedachte dem Teutschen Kayserthum, dessen Haupt und Gliedern, einem nach dem andern, und endlich sambt und sonders, so auch deren Frey- und Hoheit, so neidig- als nachstellende Fried-brüchige Cron Franckreich zu Eingebung billiger und zwar solcher Friedens-Bedingnüssen unter Beystand und Seegen des Allmächtigen allgerechten GOttes zu bewegen, wobey eines jedesmahligen Röm. Kaysers und des gesambten Reichs, mithin eines jeden Mit-Glieds innerliche hohe Frey- und Sicherheit bestehen könte, annebens auch Chur-Fürsten und Stände allerhöchstgedachter Ihr. Kayserl. Majest. zu vernehmen geben, was massen von denenselben in diesem zu Abwendung der allgemeinen Gefahr gemeinsahmer Ehr nothwendig zulänglichen Beytrag an Rath und That ihr gantzes und völliges Vertrauen auf Dieselbe gestellet werde: also getrösteten und verseheten sie sich allergnädigst zu allen und jeden desto ungezweiffelter, daß sie im Werck zumahlen es dermahlen nicht auf Wort ankommet, und deren Zierlichkeit die allgemeine auch seiner Zeit eines jeden besondere Noth gegenwärttig und hinkünfftig nicht retten werde, all dasjenige, was sie in gemeltem Gutachten, als das eintzige zu des Reichs und ihrem eigenen Heil noch übrige Mittel selbst für gut befunden, sich darzu schuldig erkennet und verbunden haben, Reichs-Schluß-mäßig ungesaumbt und vollständig leisten, mithin keiner, wer der auch seye oder unter was Vorwand es auch immer geschehen möge, sich davon entziehen, vielweniger von einem so löbl. Vorsatz durch des arg- und geschwinden Feindes oder dessen zugewante oder verirrte heim- und öffentl. Anhängere und Gönner mittelst allerhand Umweg und listigen gefährl. Vorschlägen oder Einschläfferung gebrauchenden Liebkosen und Künsten irr und wendig, mithin für sich und das allgemeine Wesen unglückselig machen lassen werden, hingegen würden Dieselbe in dem Ihr. Kayserl. Maj. zugesetzten gehorsamsten Vertrauen nicht fehl gehen, sondern können vollkommen versichert seyn daß derselbe Ihres allerhöchsten Orths dem Reich mit all Ihren gesambten Vermögen und Kräfften beyzustehen, und selbige zu dessen Rett- und Erhaltung anzuwenden, und unwanckelbahr fortzufahren biß auf das letzte entschlossen blieben, zumahln Ihre Kayserl. Maj. hierunter das alleinige GOtt bekante Absehen redlich hegeten, das Kayserthumb, das Reich und dessen Stände und Zugehörige von dem Frantzösischen und ihrer Anhänger unarthigen Aufflagen und Sclaverey (worzu die beyde geweste Churfürsten von Cölln und Bayern mit Hindansetzung aller Ehr und Pflicht gegen dieselbe und das Vatterland gleichsam als ohnversöhnliche Aechter und Verächter des Reichs und dessen Gesetzen, wie vorhin, also auch noch mit Rath und That die Hand bietheten, und an denen von Franckreich für Ihre Kayserl. Maj. und das Reich gethanen spöttlichen und gefährlichen Friedens-Bedingnussen nicht geringen sondern dermahlen fast den mehristen Theil und Schuld völlig trügen) zu retten hätte, auch zu dem Ende bißhero an Dieselbe, als des Reichs von GOtt und durch ordentliche Wahl vorgesetztes Oberhaupt, Dero Kayserl. Pflichten gemäß nichts erwinden lassen. Wofern aber wider alle bessere Zuversicht es irgendswo an Leistung tragender Pflicht und Schuldigkeit gantz oder zum theil ermanglen, und die Hand mit angelegt, noch Deroselben dessentwegen so offtmahligen getreuen aus wahren Reichs-Vätterl. Hertzen und Gemüth hergeflossenen und noch herrührenden hiemit wiederhohlenden ausführl. und vollkommenen An- und Ermahnungen Folge und Statt

gethan

gethan werden solte: so müsten Ihre Kayserliche Maj. endlich bey solcher dem Teutschen Staat und eines jeden Ehr gleichsam tödtl. Unempfindlich- oder Saumseeligkeit alles dem lieben allwissenden GOtt, deme nichts verborgen ist, und dessen Gerechtigkeit nichts entgehet, anheim stellen, und bey demselben sowohl, als dem Vatterland, denenjenigen Mit-Gliedern, welche diesem die Pflicht-mäßige Hülffe versaget, verstellet oder verzögert, und dadurch an dessen Untergang heim- oder öffentlich, mittel- oder unmittelbahre Schuld tragen, die schwehre Verantwortung für jetzt und zu seiner Zeit zwar überlassen, dem Reich aber nach denen Grund-Gesetzen das behörige und gebührende zu allen Zeiten vorbehalten; Anbey werde Ihr. Kayserl. Maj. und denen redlichen, willig-getreu- und eiffrigen Ständen alsdann der Trost übrig bleiben, daß sie und dieselbe alles, so viel an denenselben und Ihnen gewesen, für die gemeine Freyheit rechtschafften vorgesagt und gethan haben. Sie gäben dahero und letzlichen Chur-Fürsten und Ständen sambt und sonders den allgemeinen Noth-Stand des Reichs nochmahln Reichs-Vätterlich zu bedencken und tieffmüthig zu betrachten, könten anbey ihnen nicht verhalten lassen, wie unbegreifflich Ihro vorkäme, daß, da man von Reichs-wegen die nöthige reparir- und Unterhaltung der Vestung Philipsburg selbst erkenne, und darzu die noch schuldige grosse Rückstände von denen-für besagten Platz und die Veste von Kehl Anno 1703, allschon verwilligten Römer-Monathen und andern zu der Reichs-Krieges-Cassa ausgeworffenen Geldern abermahlen anweise, man gar wohl dabey den Erlag secundum ordinem Collegiorum & Votantium und die Compensationes vorbehalten, folglich wan dieser regul nach einige, bevorab diejenige Stände, denen vor andern an Erhaltung solcher Grentz-Orthen gelegen, sich darnach richten wolten oder solten, dadurch die Erneuer-Ergäntz- und Unterhaltung gedachter Plätze, Vestung- und Vorsehungen anjetzo, da der Feind schon vor der Thür ist, noch weniger, als seithero den 10. Jahren geschehen, werde besorget, vielweniger da das Geld durch die Ordrungs-mäßige würckliche Anhaltung der saumseeligen Stände darzu etwa beygetrieben werden müste darauf können zugewarttet, und die inzwischen vor Augé sehende feindl. Gefahr abgewendet werden, dahero ein jeder selbst erachten werde, daß dermahln, wan man Philipsburg in einen wehrhafften Stand setzen, und diese Vestung sowohl, als Landau, welches vom Feind allschon belagert ist, erhalten wolle, die darzu nicht gehörige Compensationes keine statt haben können, sondern die Baarschafft erlegt werden müste, ausgenommen, was etwa ein oder anderer Reichs-Stand an Bau- oder Wehr- und Schutz-Geräthschafften zu gedachter Vestung würcklich hergegeben hätte, oder annoch hergäbe; Was aber bey diesem Punct von Nicht-Ertheilung einiger assignationen auf die Stände, welche mit Erlegung ihres Geld-Beytrags zu Behuff gedachter Vestungen säumig seyn werden oder wollen, angeregt worden, das würden Ihre Kayserl. Maj. allergnädigst beobachten lassen, und in keine solche würckliche Anweisungen willigen; Es werde aber hoffentlich dahin nicht zu verstehen seyn, daß wann nemlich mit einem oder andern umb diese oder jene Nothdurfft zu Behuff besagter Vestungen, oder sonsten zu des Reichs und des gemeinen Wesens Dienst bald beyzubringen gehandlet, und deren Gläubiger auf eines und andern Reichs-Standes Geld-Schuldigkeit angewiesen oder vertröstet werde, solche Anweiß- oder Vertröstung darunter verstanden seye, und der säumige Stand hernach deswegen nicht Reichs-Constitutions-mäßig exequirt werden solle oder könne.

Ihre Kayserl. Maj. könten demnach von Kayserl. Ambts- und Pflicht wegen nicht umhin, Chur-Fürsten und Stände des Reichs erinnern zu lassen, daß mit all derley stattlichen Rathschlägen und Worten dem Vatterland nicht gedienet, noch weniger aber geholffen seye, wan man nicht, und zwar ein jeder seine eigene Schuldigkeit im Werck vollziehet, welche er im Mund führet, allermassen es scheinet, man halte für genug, auch nach ratificirten Reichs-Schlüssen hier und dar seine Entschuldigung oder Vorwände in Votis anzuziehen, mithin die Schuld oder das Schuldige schon damit abgetragen seye, ohne daß Ihre Kayserl. Maj. und das Reich solche für sattsam erlaubt, oder genug erkennen und erklären; Sie wollen dahero der Churfürsten, Fürsten und Stände Räthliche Meinung auch diß-falls erwarten, und glauben, daß niemand seine Obliegenheit für jetzt und hinkünfftig an Volck oder Geld gegen Dieselbe und das geliebte Vatterland entladen und entbunden zu achten, der nicht von Ihro und dem Reich dessen ordentlich erkant und loßgesprochen seye; Ihre Kayserl. Maj. würden ansonsten der Reichs-vorgeschriebenen üblichen execution halber Dero Amt, erforderten Falls stracks verrichten, und andere, besonders aber die Creyß-Ausschreib-Aembter, des Ihrigen zeitlich und nachdrucksam erinnern, nicht zweifflend, man werde demnach Ihro und Denenselben bedörffenden falls von gesambten Reichs-wegen die Hand ohne Ausnahm und der Ordnung gemäß, biethen: Wie sie dan an rechtschaffener Aufrechthaltung des Vatterlandes und dessen Gesetzen, so viel an Derselben ist, nichts würden erwinden oder zu Schulden kommen zu lassen gemeint seyn, angesehen diese gegenwärtige Umstände die euserste Bedachtsamkeit und Sorg-

falt aller Orthen unumbgänglich erforderten, und dahero zu dem Ziel und Ende die vermög der Ihro von dem Reich gegebenen Macht unermüdet daran seyn, umb die dem Feind entgegen stehende Armada durch Ubernehmung ein und anderer Hülffs-Völcker zu verstärcken, allermassen Sie diejenige, so des Hrn. Hertzogen von Württemberg Fürstl. Durchl. unlängst in dem Holländischen Sold gehabt, und darüber noch ferner herzustellen sich erbothen haben, mit gantz leidentlichen Bedingnüssen in Dero und des Reichs Dienst erhandlet haben, wobey Ihre Kayserl. Maj. hochgedachten Hrn. Hertzogens Fürstl. Durchl. unerachtet es die That selbsten erweise, das gebührende Zeugnüs zuzulegen nicht umbgehen mögen, was massen Dieselbe diese dem Reich und Vatterland so hochnöthige Beyhülffe nicht nur mit besonderer Lieb und Ferttigkeit, sondern auch angeführter massen auf billichmäßige Conditiones bewilliget, und dadurch Dero patriotische Neigung rühmlich an den Tag gegeben. Wie nicht weniger auch des Hrn. Hertzogen zu Wolffenbüttel Fürstl. Durchl. sich dem gemeinen Wesen zum Besten dahin sehr löblich erkläret hätten, über Ihro von des Hrn. Land-Graffen zu Hessen-Darmstadt Fürstl. Durchl. übernommenes und als Dero Reichs-Contingent bißhero gestelltes Regiment, ein oder zwey Bataillons annoch marchiren zu lassen, wann Deroselben nur dasjenige, was sothane Trouppen über ihr in Wolffenbüttelischen Landen geniessende ordinari Verpflegung im Feld mehr kosten dörffte, an ihren zu denen vom Reich verwilligten 4. Millionen gutthuenden Beytrag und quanto abzukürtzen verstattet würde. Nebst diesem des Hn. Hertzogen zu Sachsen-Gotha Fürstl. Durchl., wie bekant, unter allen der Erste gewesen seye, welche dero aus Welschland gekommene Trouppen auf die von Ihr. Kayserl. Maj. ertheilte Versicherung, daß Deroselben dafür der Billigkeit nach ein Genügen geschehen würde, an den Obern Rhein geschicket haben: Wobey Ihr. Fürstl. Gnad. zu Würtzburg Dero Preiß-würdige Ergebenheit, mit welcher sie sich in allen Gelegenheiten dem Publico zu Lieb aufgeführet, mehrmahlen gezeiget, und noch letzthin über Ihre Reichs-Contingentia eine ansehnliche Grenadier-Bataillon gegen sehr leidentlichen Abzug 25000. fl. von Dero rato zu denen 4. Millionen Reichsthalern also gleich ins Feld gestellet hätten, und seyen über dieses noch mit Ihr. Churfürstl. Durchl. zu Braunschweig-Lüneburg und mehr andern zu Uberkommung mehrerer Trouppen in Handlung begriffen.

Ihre Kayserl. Maj. hätten nicht minder des Hrn. Printzen Eugenii von Savoyen Fürstliche Durchl. gnädigst auffgegeben, daß dieselbe sowohl die vom Reich begehrte unpartheyische Musterung der Reichs-Völcker vornehmen, und Ihro die Muster-Zettul, umb selbige der Reichs-Versamblung mitzutheilen, einsenden, als über dasjenige was bey dem punct der Fouragirung in vorgesagtem Gutachten beschlossen worden, bey der Kayserl. und Reichs-Armada die gemessene Befehl ergehen, und mit allem Ernst und Nachdruck darob halten lassen sollen. Offt allerhöchstgedachte Ihre Kayserl. Maj. erinnerten sich auch gnädigst des Reichs Gutachtens, so auf des Ober-Rheinischen Creyses vormahlig deshalben geführte Beschwerden unterm 27. Martii 1711. abgefasset worden, und daß dessen Bestättigung wegen bald darauff erfolgten Tod-Falls weyland Dero Hrn. Bruders Kayserl. Maj. glorwürdigster Gedächtnus unterblieben seye; Weilen aber solche anjetzo noch verlanget würde: so haben sie selbiges, in so weit es sich noch auf gegenwärtige Zeit und Umbstände schicket, gleichfalls allergnädigst ratificiren wollen, und haben dessenthalben ernstliches Einsehen verhenget, auf daß hinkünfftig auf gebührendes Anzeigen aller Unterschleiff und Ubertrettung auf das schärffeste untersucht und abgestrafft werde.

Und obwohlen man von Reichs wegen Ursach hätte, die eigenmächtige Abruff- und Entweichung des Mecklenburgischen Regiments von der ihme angewiesenen Kriegs-Stelle am Obern Rhein, umb so mehr zu ahnden, als solche gegen der Commandirenden Generalitet Willen und Verbott, und denen Reichs-Schlüssen und Verbindlichkeit, welche des Herrn Hertzogen Fürstl. Durchl. billig hierunter hätten beobachten sollen, beschehen seye; So wolten Ihre Kayserl. Maj. dannoch, daß dieses Vorgangene, obwohlen ohne consequenz, in der Zuversicht allergnädigst nachsehen, daß Se. Fürstl. Durchl. der Chur-Fürsten und Ständen gegen dieselbe hegenden Hoffnung nach, sothanes Regiment an den Obern Rhein schleunig wieder abschicken werden, und hätten anbey Deroselben und des Reichs Generalitet gemessen anbefohlen, bey derley nicht verhoffenden Fällen, alsbald nach den Kriegs-Reguln, als ohne deren scharffe Zucht kein Krieg oder Heer bestehen kan, führohin in Kayserl. und des Reichs Nahmen zu verfahren.

Was übrigens wegen der Nordischen Unruhen in dem andern Guttachten gedacht worden, solches wolten Ihre Kayserl. Maj. fernerweit allergnädigst besorgen, und darinnen nach Möglichkeit und der Zeiten Leufften Reichs-Satzungs-mäßig fortfahren, wie es von Deroselben verlanget, und man von Seiten der nächst-angelegenen Churfürsten, Fürsten und Ständen die Hand darzu mit anlegen werde.

Ubrigens hätten offt allerhöchstgedachte Ihre Kayserl. Maj. gleichfalls allergnädigst genehm gehalten, daß in Dero allerhöchsten Nahmen vorläuffig und zu Gewinnung der Zeit, das am 21. Junii

nii negsthin verfaßte Reichs-Gutachten bereits per Decretum Commissionis ratificiret und gut geheissen worden, wobey Dieselbe es allergnädigst bewenden liessen. Welches höchst-ansehnl. Kayserl. Herr Principal-Commissarius nebst der Anzeige Ihr. Kayserl. Majest. darob gegen hiesige sämbtliche Gesandtschafften geschöpfften allergnädigsten Wohlgefallens und ungezweifelten baldigen Erlags der Operations-Gelder, auch Mittheilung dessen, was dieselbe wegen der Subrepartitions-Listen neülich sihen an alle Creyß-Ausschreib-Aembter allergnädigst erlassen, annoch beyfügen wollen und verbleibet anbey der Chur-Fürsten und Ständen ansehnlichen Räthen, Bottschafften und Gesandten mit freundlich-geneigt- und gnädigen Willen stets beygethan. Signatum Regensburg den 13. Julii des 1713ten Jahrs.

Maximilian Carl, Fürst zu Löwenstein-Wertheim.

(L. S.)

Beylage.

Copia Kayserlichen Schreibens, an Chur-Maintz als Directorn des Chur-Rheinischen Creyses, umb eine Subrepartition was ein jeder desselben Creyses Stand an Volck und Geld Reichs-Schluß- und Contingent- mäßig zu leisten hat, einzuschicken.

in simili mut. mut. an die Directores des Fränck-Schwäbisch-Ober-Rhein-Westphälisch-Ober-Sächsisch-Nieder-Sächsisch- item an Saltzburg wegen des Bayerischen Creyses.

Carl der Sechste ꝛc. ꝛc.

EUer Liebden ist erinnerlich, wie viele Reichs-Schlüsse währenden diesen Krieg hindurch gemacht, und zu dessen kräfftiger Fortsetzung darinnen unter andern zum öfftern festgestellet worden daß ein jeder Reichs- und Creyß-Stand seine Contingentia an Volck und Geld ohne Ausnahm und Entschuldigung leisten solle; Weiln dannoch bißhero dieses von denen wenigsten vollzogen, mithin nach daraus erfolgten Bedaurenswürdigen unersetzlichen Schäden und Nachtheil, die vom gantzen Reich als das eintzige Mittel zu seiner Rett- und Auffrechthaltung mehr als niemahl, nöthig befundene Verfassung nicht zum Stand kommen können; Wir aber aus Reichs-Vätterlicher Vorsorge es, so viel an Uns ist, befördern sollen und gerne wollen bevorab in gegenwärtiger von der Cron Franckreich und dessen Anhängeren zu des Röm. Reichs und dessen freyen getreuen Ständen völliger Unterdruckung eine Zeit hero geschmiedeten- von Uns bey der Reichs-Versamblung, öffentlich und sonsten hin und wieder im Reich ins Besondere zum öfftern getreulich gewarneten- jetzt auf einmahl von denenselben zu Werck zurichten vorhabenden Anschlägen, welchen aber vorzukommen, das Reich (wann nur ein jeder das Seinige an Volck und Geld nach der Reichs-Creyßen ꝛc- und darinnen vorhandenen subrepartitionen rechtschaffen und zeitl. leistet) negst anhoffender Göttl. Hülff annoch vermag, und dahin noch nicht gebracht ist, daß man bey dem jüngst-nach der Frantzosen und ihrer Anhänger Willen gemachten grundlosen- und zu Unterdruckung nicht nur des Reichs sondern des gantzen Christl. Europæ Freyheit abzielenden Frieden zu gedachter Feinden Spott und Raub seyn, oder sich ihrem Joch platterdings unterwerffen müsse: So ersuchen Wir Euer Liebden hiemit freund- gnädiglich) und angelegentlich Sie wollen nach Anleitung der von Uns bestättigten Reichs-Schlüssen heilsamer Verordnungen ihre Ambts-Obliegenheit vollziehen, und Uns anbey je ehender je lieber eine ordentliche und verläßliche nahmentliche Verzeichnus einschicken, was ein jeder Stand des Schwäbischen Creyses an Volck und Geld vermöge der Reichs-Satzungen und dermahligen Reichs-Kriegs-Schlüssen Contingent-mäßig beyzutragen schuldig seye, umb daraus zu ermessen, wie ein jeder dermahlen in matricul und Anschlag stehe, allermassen Wir ein gleiches von denen andern Creyß-Directoriis unter heutigem dato begehren, umb hernach der Reichs-Versamlung die verläßige Nachricht und Prob eines jeden patriotischen Betragens, folglich auch einen jeden saumseeligen Stand seiner Gebühr desto deutlicher erinnern, und darinnen verfahren zu können.

NB. (Inzwischen wundert Uns nicht wenig, daß bey gegenwärtigen mißlichen Leufften weeder von einer Versamblung des Westphälischen Creyses, noch von Beystellung dessen gesambter Mannschafft und Geld-Beytrags etwas gehöret werde, als ob derselbe an denen gegenwärtigen allgemeinen Gefährlichkeiten keinen Theil, oder davon nichts zu besorgen, oder ein jeder dessen Stand seine schuldige Mannschaffts- und Geld-Contingentia nicht- oder gleichsam willkührig zu stellen habe, worzu nicht allein, sondern auch zu unverweilter Einrichtung eines jeden Geldquotæ an denen zur Reichs-Operations-Cassa zu Franckfurt verwilligten 4. Millionen Rthlr. Euer Andacht und Liebden Liebden sich selbst und alle ihre Mit-Stände, vermög obtragenden Directorial-Ambts, unabläßig anzutreiben nicht aussetzen wollen, sodann alle solche Creyß-Mannschafft zu der Reichs-Armada forderlichst abmarchiren zu lassen, und Unsers Kayserl. General-Lieutenants und Reichs-General-Feld-Machals, des Printzen Eugenii von Savoyen Liebden Commando Reichs-Schlußmäßig zu untergeben) Wir verlangen dahero die

Nach-

Nachricht, zu Beförderung des gemeinen Reichs-Wesens Dienst und Besorgung des weittern, ehistens zuvernehmen, und verbleiben deroselben ꝛc. Wien den 21. Junii 1713.

NB. Dieses inclavirte ist an die Westphälische Ober- und Nieder-Sächsische Creyß-Directores geschrieben worden.

Copia Kayserlichen Hand-Schreibens an den Bischoffen zu Münster, umb Beförderung der Subrepartitions-Lista und der Stellung der Westphälischen gesambten Creyß-Mannschafft.

Tit.

ICh habe zwar unter heutigem dato, wie an alle andere Creyß-Directoria, also auch an das Nieder-Rheinisch- und Westphälische insgesambt, mithin an Eure Andacht zugleich geschrieben und verlanget, mir eine Subrepartition, oder was ein jeder Creyß-Stand an Volck und Geld, denen bißherigen Reichs-Schlüssen nach, zu der Reichs-Verfassung zu leisten schuldig seye, umb zu wissen, und es zu Regensburg andeuten zu können, wer sein Contingent vollständig beytrage oder nicht, dann auch anbey erinnert, Euer Andacht und dero Con-Directores möchten daran seyn, auff daß alle des Westphälischen Creyses Mannschafft der Reichs-Armada fordersambst, und wie es die gegenwärtige Noth erheischet, beygestellet, und Unsers Kayserl. General-Lieutenants und Reichs-General-Feld-Marchallen des Printzen Eugenii von Savoyen Liebden Commando Reichs-Schluß-mäßig unter geben werden; Weiln ich aber hierunter zu Euer Andacht umb somehr ein besonders gnädigstes Vertrauen setze, als sie nicht nur durch dero an mich erlassene Antwort-Schreiben, sondern auch durch meinen jüngst bey Deroselben gewesenen Reichs-Hoff-Rath, den Freyherrn von Kirchner, ihrer allmöglicher Hülff, und zum Abmarch schon fertig gehabter Reichs-Contingent-mäßigen Mannschafft mich zu meinem Dancknehmigen gnädigsten Wohlgefallen versichert, Ich auch ohnedeme bey allen Gelegenheiten Euer Andacht redliches Teutsch-patriotisches Gemüth und rühmlichen Eyfer zu des Vatterlandes Diensten sattsam wahrgenommen habe: so ersuche Euer Andacht solchem nach hiemit gnädigst, sie wollen mir so wohl mit vorerwehnter Subrepartition, wie ein jeder dermahlen stehe, je ehender je lieber an die Hand gehen als ihres vermögenden Orths mit dero Con-Directorn des Westphälischen Creyses alle ihre Mit-Stände zu unverweilter Beystellung der schuldigen Creyß-Mannschafft und Abführung der Geld-quotæ an denen zur Reichs-Operations-Cassa zu Franckfurt verwilligten 4. Millionen Rthlr. nachdrücklich und unabläßlich bey dermahligen des Vatterlandes so grossen Gefahr anzumahnen. Ich werde die von Euer Andacht mir und dem gemeinen Reichs-Wesen hierunter erweisende Willfährigkeit gegen Sie und ihre Angehörige bey allen Gelegenheiten ferner gnädigst zu erkennen unvergessen seyn, als der ohndem Euer Andacht mit ꝛc. ꝛc. verbleibe. Wien den 21. Junii 1713.

Nota. Das Reichs-Conclusum de Dat. 26. Martii und Dictat. 27. Martii A. 1712. befindet sich oben in Contin. Part. gener 2ter Forts. p. 460.

CCCCLXX.

Kayserliches Commissions-Decret, die Erörterung noch einiger Puncten bey Fortsetzung des Kriegs von Seiten Ihrer Kayserl. Maj. und des Reichs contra Franckreich betreffend, de Dat. 5. Jun. 1713.

Publice dictirt den 5. Junii 1713.
per Moguntinum.

VOn der Röm. Kayserl. Maj. würcklich-geheimen Rath zu gegenwärtig allgemeiner Reichs-Versamblung verordneten höchst-ansehnlichen Principal-Commissario und Administratore in Bayern ꝛc. Herrn Maximilian Carl, des Heil. Röm. Reichs Fürsten zu Löwenstein-Wertheim, Graffen zu Rochefort und Montaigu, souverainen Printzen zu Chassepierre &c. Ist bereits unterm letzten Aprilis jüngsthin, der Churfürsten, Fürsten und Ständen des Reichs anwesenden fürtrefflichen Räthen Bottschafften und Gesandten mitgetheilet worden, welchergestalten, nachdeme der König in Franckreich die durch allerhand listige Mittel und Wege schon einige Jahre hero gesuchte Trennung der wieder Ihn und seinem Anhang aus denen zu Anfang dieses Kriegs der Welt zur Genüge bekand gemachten allgemeinen gerechten Ursachen so fest und heilig mit- und für einander verbundener Mächten, und Hemmung deren gegen Ihn für das allgemeine Wesen und die Freyheit für Europa so lang und Siegreich geführten Waffen mittelst der heim- und öffentlich erhandelten und von ein- und anderen Ihrer Kayserl. Maj. gewesten Bunds Genossen (ohnerachtet diesseitiger bey fernerer festen Zusammenhaltung gegen die Cron Franckreich noch gewachsener Kräfften) unterschriebener besonderer Frieden endlich erreichet, höchst-gedachte Ihrer Kayserl. Maj. und dem Reich Schand- und schädliche Friedens-Gesetze mit einem solchen Hoch- und Übermuth, nebst Ansetzung so kurtzer Erklärungs-Frist, worin dieselbe als Haupt mit denen Gliedern, und diese unter sich ohnmöglich sich vernehmen können, vorgeschrieben, als wan nunmehro schon alles in seiner freyen Willkühr stehe, und dieselbe Cron Ihrer Kayserl. Maj. und des Reichs, ja des gantzen Christl. Europæ und sämbtlicher darinnen sich befindlicher Potenzen und Regenten würcklicher Bezwinger und Beherscher, es also auch an

deme seye, daß Ihme gegen seine langjährige Absichten die allgemeine Freyheit nach und nach zu unterdrucken, mithin alle und jede gleichsam unempfindlich unter sein unerträgliches Joch zu bringen, nichts mehr im Weeg stehen könne, weiln ein Theil der Christl. Welt dahin allschon eingeschläffert oder gewonnen, andere aber saumseelig oder forchtsam, viele nicht behertzt und mächtig genug wären, der allgemeinen Sach und sich selbsten von dem leydigen klar vor Augen liegenden Untergang Rath und Hülffe zu schaffen, dahero dan Ihr. Kayſ. Maj. aufrichtige Reichs-Vätterl. Meynung dahin gangen, und noch dahin gehet, daß bey solchen verkleinerlichen Dero gantze Teutsche Weesenheit zu Grund richtenden unbilligen Zumuthungen und zu zeitlicher Abwendung der darob deutlich genug hervorscheinenden gefährlichen weiteren feindl. Vorhaben dißmahlen kein anderes und zulänglichers Mittel, als eine von Deroselben und dem Reich einmüthig-hertz- und standhafft vorzukehren nöthige und unumbgängliche schleunige Gegenwehr mehr übrig seye, wobey man jetzo allerseits den Entschluß ein für allemahl nehmen muß, für das Teutsche Reich insgemein zu Erwerbung billiger, leidentlicherer und klährerer Friedens-Bedingnussen (Krafft deren man nicht unter dunckeln, zweydeuttigen oder nicht gnugsam besorgten Umbständen gegen die Frantzösische leicht-sinnige gewöhnliche Vorwande oder unversehenen neuen Uberfall den Weeg offen lasse, sondern sich eines deutlichen wahren Christl. Friedens und beständiger Ruhe recht sicher wissen, und solche ins künfftig desto besser geniessen und schützen könne) das äusserste nach Anleittung derer alten und neuen Reichs-Satzungen und Schlüssen anzuwenden, oder bey dessen dermahligen Unterlassung nach der Reihe der Frantzösischen Uberziehung und der Beherrschung nach selbiger Arth in kurtzem ohne Rettung gewärtig zu seyn; Da Ihre Kayserl. Maj. nun des erstern halber sich nicht nur all schon verläßlich gnädigst erkläret, sondern bereits zu dem Ende alle Dero in den Niederlanden und theils anderswo gestandene eigene Völcker, so viel sie deren immer entbehren können, nebst denen, welche in Dero Sold seyn, in nahmhaffter mehr dann 60000. Mann zu Roß und zu Fuß, bestehender Anzahl nach den Obern Rhein den March beschleunigen, auch nach Erfordernus der Zeit und Gelegenheit noch mehrere dahin ziehen, nicht minder über die von allerhöchst Deroselben an denen 4. Millionen Rthlr. für Dero freywillig übernommenes Oesterreichisch- und das Bayerische Contingent so baar erlegte, als durch die Interims-Verpflegung verschiedener Reichs-Hülffs-Völcker zu deren und des allgemeinen Reichs-Weesens nothwendiger Beybehaltung aufgewandte grosse Unkosten zu End in-

stehenden Monats Julii in Dero und des Heil. Reichs Stadt Franckfurt zur dahigen Operations-Cassa abermahlen 150000. fl. baar erlegen, und hiernegst ferner, so viel dieselbe betrifft, unfehlbar fortfahren lassen werden, dan auch Dero Kayserl. General-Lieutenant und des Reichs General-Feld-Marschall, des Hrn. Printzen Eugenii von Savoyen Durchl. bereits abgeschickt haben, umb das demselben von Ihro und dem Reich anvertraute Ober-Commando Dero und des Reichs Armada wieder zuführen, und alles das zu thun, vorzukehren und mit anzugehen, was zu Abwehr- und Unterbrechung vorgedachten feindlichen Grund- verderblichen Vorhabens erforderlich ist, und es solchem nach auf der Churfürsten, Fürsten und Ständen forderſamen würcklichen Beytritt mit Volck und Geld, und förmliche, deutliche, zuverläßliche Erklährung, ob und was ein jeder sowohl, seiner Contingent-mäßigen Schuldigkeit nach, als über dieselbe nach all äusserstem Vermögen dem Vatterland zu Ehr, Liebe und Rettung in der That leisten wolle, ankommet: So leben mehr allerhöchst gedachte Ihro Kayserl. Maj. der ungezweiffelten gnädigsten Zuversicht, sie werden alle und jede Dero hiesige Gesandschafften solcher gestalten instruirt und begwaltiget haben, daß einer gegen den andern ohne Verzug und Vorenthalt seine patriotische starckmüthige Meynung und Entschliessung eröffnen, deroselben sodan solcher insgesambt durch einen der Teutschen von allen Zeiten her berühmten Hertzhafftigkeit, Treu, Ehr und Redlichkeit und von Gott verliehener Macht gemässenen Reichs-Schluß förderſambst nicht nur versichern, sondern auch solche aufs baldiste würcklich leisten, und sich keiner davon, weder durch der Frantzosen, oder deren Anhänger Schmeichlereyen, noch deren Drohungen, so dieselbe zum Vollzug ihres boßhafften mit Hindansetz- und Verdrehung alles unter weltl. Regenten stet, fest und heilig seyn sollenden Trauens und Glaubens abgezielten Entzwecks anjetzo gebrauchen, abhalten lassen, und niemand bey denen von demselben verliehenen Kräfften, so zu sagen mit geschlossenen Armen den Untergang des Teutschen Reichs und dessen bißhero mit so vielen grossen Unkosten und vergessenen tapffern Teutschen Blut so löbl. verfochtenen Freyheit ohnempfindlich werde zusehen, sondern lieber von GOtt in einer gerechten Sache, wie diese ist, sich selbsten und denen, welche zu der allgemeinen Rettung die Augen sicherlich wieder eröffnen müssen, einen ehrlichen Ausgang aus dem Krieg gewartten, der nach verschiedenen Umbständen für Ihre Kayserliche Maj. und das Reich noch unschädlicher, als ein so geartheter Frieden seyn kan, als dadurch zugleich mit Verlust Ehr und Freyheit zu ewigen Banden eigene Hand anlegen, und gleichsam Thür

und Angel, der Teutschen Verfassung selbst zersprengen wollen.

Es ist dahero der Sachen Wüchtigkeit und der Zeit halber, woran alles gelegen, über das jüngstere dieses Werck betreffende Kayserl. Commissions-Decret und darüber würcklich abgefaste Reichs-Gutachten durch gegenwärttiges mit dem von Ihro Kayserl. Maj. in fernerer der Sachen Erwegung unumbgänglich gefundenen Zusatz noch weiters vorzustellen, daß zu desto vollkommener Erreichung des dadurch abzielenden grossen Geschäffts unter andern fürnemlich auf nachfolgende Puncta zu gedencken und festzusetzen.

(1.) Daß ein jeder Reichs-Stand seine Reichs-Schluß-mäßige Contingentia in Volck und Geld an denen 4. Millionen Rthlr. ohnverzüglich leisten, und nach dem in denen Niederlanden unglückseeliger Weiß einseitig geendigten Krieg, dessen leydige Folge Ihre Kayserl. Majest. redlich erkennet und gewarnet hätten, jedoch Dero abgetrettenen Bunds-Genossen überlassen müssen, anjetzo alle diese Gelder in vorgedachte Stadt Franckfurth zur dort angelegten Operations-Cassa allein abzuführen habe.

(2.) Was für schleünige und würckliche Executions-Mittel gegen diejenige Status, welche durch ihre Saumseeligkeit oder Zuruckhaltung ihrer dem Reich schuldigen Hülffe zu desselben Gefahr oder Untergang unter dem Deck-Mantel eines oder des anderen schnöden unzulänglichen oder eigenmächtigen Vorwands, Ursache mit seyn, zu gebrauchen? Zumahlen allem deme was dießfalls in denen alten und jüngeren Reichs-Schlüssen vorgesehen ist, in gegenwärtiger Noth und erforderlicher geschwinder præstandorum der Sachen nicht geholffen seyn wird. Ihre Kayserl. Maj. hoffen anbey gnädigst, es werde ein jeder, welcher von deroselben und denen mit Ihro gleichgesinnten Chur- und Fürsten für einen rechtschaffenen Teutschen Patrioten angesehen, gehalten und ins künfftig mit Kayserl. gnädigen Schutz und Huld bedacht zu seyn verlanget, hierunter seiner Schuldigkeit nach ein Genügen thun, und zuförderist die Gelder, welche Krafft des letzten von Deroselben gnädigst ratificirten Reichs-Schlusses nach denen darin bestimten und bereits verstrichenen Zahlungs-Fristen schon längst ad Cassam hätten sollen erlegt werden, nun ohne längern Anstand bey der Operations-Cassa zu Franckfurth abführen, und ingleichen die übrige termin beobachten, damit nicht wiedrigenfalls schädliche Verwirrungen und andere denen morosis selbst beschwerliche Folgerungen daraus erwachsen mögen.

(3.) Daß kein Stand des Reichs einen von vorigen Zeiten oder vor dem letzteren Reichs-Schluß herrührende Forderungen an statt des zu denen 4. Millionen Rthlrn. zuthun habenden Beytrags anjetzo anrechnen möge, indeme solchenfalls nichts als Pappier, womit man die Kriegs-Erfordernüssen im Feld und vor dem Feind nicht bestreitten kan, in die Operations-Cassa komme, und dadurch der Reichs-Schluß ohne effect, die Armada ohnbeweglich und unkräfftig, mithin das in höchster Gefahr stehende Vatterland zu eines jeden Standes grosser Verantwortung, Hülff-loß verbleiben würde, dahero vor allen von Reichs-wegen gantz klar zu sagen, und pro regula zu setzen, daß an vorgedachten 4. Millionen Rthlrn. anders nichts, als das currens, von Zeit des jüngstern darüber ratificirten Reichs-Schlusses solle compensirt werden können gestalten auch Ihre Kayserl. Maj. an Dero Oesterreichisch- und denen Bayerischen ratis nichts compensiren wolten, als was Sie seiter deme zu Verpfleg- und Beybehaltung deren Fränckischen Supernumerari und deren Anspachisch-Mecklenburg-Hollsteinisch- und anderer in Englischen Sold gestandenen Hülffs-Völckern auf Abschlag würcklich vorgeschossen und bezahlet. Gleich allerhöchst Dieselbe auch durch Quittung bey gedachter Reichs-Operations-Cassa alles ordentlich zu zeigen und zu berechnen gnädigst befohlen hätten.

(4.) Nachdeme wissend, welchergestalt dem zwischen Fero Kayserl. Gesandtschafft und denen Reichs-Ministris zu Utrecht neulich gemachten patriotischen Vorschlag und Austheilung sowohl, die in Niederland und frembden Sold gestandene Völcker auf die vom Reich verwilligte 4. Millionen Rthalr. zu des Reichs Schutz zu übernehmen: So zweiffelten obberührte Ihre Kayserl. Maj. gleichfals nicht, Churfürsten, Fürsten und Stände des Reichs würden ihre Antheile von gedachten Millionen zur Operations-Cassa ungesäumt fort erlegen, damit für gedachte Völcker dorten das ihnen gebührende baldist geleistet und entrichtet, mithin die wahre Rettung des Vatterlandes mit zusammen gesetzten Kräfften erfochten werden könne. Wie und auf was Bedingnussen aber, auch womit und durch weme, wann man über diese noch mehrere Völcker zu des Vatterlandes Schutz erhandlen wolte, geschehen und solches bewürcket werden könne, das stellen offt allerhöchstgedachte Ihre Kayserl. Maj. zu der Churfürsten, Fürsten und Ständen baldiger Erwegung, allermassen nicht nur neben vorerwehnten in Niederland in frembden Sold gestandenen Völckern die Contingentien der jenigen Fürsten und Ständen, welche durch den Nordischen Krieg ausser Stand gesetzt worden seyn, selbige zu unterhalten, verpflegt, sondern auch nicht weniger hievon die beeden Vestungen, Landau und Philipsburg, in behörigen Defensions-Stand gesetzet, die reparation der Linien und

und andere unentbehrliche Feld-Schantzen und Arbeiten bestreiten, Munition beygeschaffet, das Brücken-Wesen hergestellet, viele andere nothdürfftige requisita erzeiget, und endlich alle andere tägliche Vorfallenheiten, ohne welchen sonsten den Krieg fortführen zu können unmöglich ist, vorgesehen werden müssen, gestalten Ihre Kayserl. Maj. zu allen diesen Dero allerhöchsten Orths nicht allein Reichs-Vätterlich die Hand im Werck mit anlegen, den darüber ausfallenden Reichs-Schluß genehm halten, das darin bleibende für allerhöchst Dieselbe leisten und vollziehen, sondern auch andere ernstlich darzu anhalten werden.

(5.) Wäre von neuem ausdrücklich zu wiederholen, daß zu Vermeidung aller Unordnung und excessen vermög der in denen den 13. Decembris 1702. den 11. Martii 1704. und denen nachgehends gemachten von vorhergegangenen glorwürdigsten Kayserl. Maj. Maj. genehmgehaltenen Reichs-Schlüssen heilsamlich beschehenen Versehungen nicht allein ein jeder Stand zur Versorgung der Seinigen, sowohl im Feld, als in denen Quartieren, gehalten, er auch dieselbe mit denen Lebens-Mitteln und Kriegs-Nothwendigkeiten best-möglichst versehen, und an der Ver- und Beyschaffung keinen Mangel erscheinen lassen, sondern auch ein jeder Creyß sein ihm zugetheiltes quantum militare oder Reichs-Contingent an Mannschafft und Pferden, im Feld und in denen Quartieren, march- und remarchen aus seiner eigenen Creyß-Cassa sowohl mit aller behöriger Nothdurfft ordonnanz-mäßig, als mit richtiger Bezahlung des Monathlichen Solds durch sein eigenes hierzu bestellendes Commissariat versehen, und dem zu succurirenden Creyß und dessen Unterthanen durch Abgang nöthiger Provision damit nicht beschwerlich oder überlästig fallen solle, gestalten dan ein jeder für sein Reichs-Contingent an bequemen-mit der Generalitét concertirenden-denen Kriegs-Operationen nahe gelegenen-und zwar auch zu besserer Verpflegung der Trouppen an verschiedenen Orthen in Zeiten, bevorab bey der erscheinenden grösseren Feindes-Gefahr, eine solche Provision an Mehl, Haber, Heu und Stroh zu machen, und Magazinen-Häuser zu bestellen hätte, damit die Generalitét nichts anders dabey zuthun habe, als wan eine disposition zu machen wäre, ihren Commissarien etliche Täge vorhero zu befehlen, wohin diese das Proviant zu liefern hätten, zu verstehen, wan die Armada beysammen, und etwa ein commando zu thun wäre, sonsten müsten alle diese Trouppen ihre Magazinen an denen jenigen Orthen anlegen, wo die Kayserl. und der Obern-Creyssen ihrige seind, oder mit denen Kayserl. und deren Creyßen Pächtern der Lieferung halber handeln, und sich zuverläßig verstehen.

(6.) Weren zu Verhütung alles Zwiespalts oder Zeit-Verlusts alle Reichs-Völcker und deren darüber das commando führende Officiers nach vorgedachten Reichs-Schlüssen de Anno 1702. 1704. und 1705. vom 4. April mit dem Zusatz ausdrücklich zu erinnern nicht nur auf Ihrer Kayserl. Maj. und des Reichs Generalitét forderist dero respective General-Lieutenants und General-Feld-Marechalls des Herrn Printzen Eugenii von Savoyen Durchl. sondern auch dessen von demselben substituirenden Generals Befehl alle oder zum theil zu an- und abziehen, wie und wohin es des gemeine Wesens Dienst und die Kriegs-Ordnung, auch Zeit und Gelegenheit erheischen wird, nicht minder sich beym Eintritt in die Armada ordentlich mustern, und das quantum seines Reichs-Contingents, sodan dasjenige, was Vermög vorigen concerts auf die Zahlung aus der Operations-Cassa zu kommen hat, ordent- und zulänglich bezahlen und anweisen zu lassen, gleichwie von Ihr. Kayserl. Maj. vorgedachten Herrn Printzens Durchl. darüber beordert ist, damit derselbe in beyden Fällen, nach Anleitung obgedachter Reichs-Schlüssen de Anno 1704. und 1705. §. Und obschon wegen der mutuellen auch eylfertigen Hülffleistung ꝛc. und §. Auf daß das gesambte Reich aber wissen möge ꝛc. das Commando führen und detachiren, auch an Ihre Kayserl. Maj. und die Reichs-Versamlung zeitlich berichten könne, ob und wie ein jeder Reichs-Creyß und Stand sein ihme zugetheiltes Contingent mit allen Requisitis ins Feld und zur Operation gestellt habe, umb das Fernere bey verspührenden Abgang und Mangel das Behörige vorzukehren, allermassen in erst-berührten §. Und obschon ꝛc. die Verordnung geschehen, daß die gesambte Reichs-Creyse an solchen Orthen auf des in capite commandirenden Generalissimi, oder in dessen Abwesenheit auf des nach demselben commandirenden General-Feld-Marachalln einlangende Ordre mit ihren Reichs-Contingentien und Trouppen in Zeiten ohne Einwendung einiger Entschuldigung, denen hievorigen Reichs-Schlüssen zu schuldiger Folge, an denen concertirten Operations-Orten zu erscheinen, und unter dessen commando, wie obgedacht, stehen zu bleiben verbunden seyn sollen, immassen der particular Zufällen und Umbständen, sonderl. des erforderenden qvanti und hierzu benöthigter Kriegs-Requisitorum halber nach jetztgedachter hoher in capite commandirender Generalitét verständigen Ermessen u. Guttachten, und darüber zwischen allerseitigen Interessenten treffenden concerto, was etwa ein oder anderer Orthen von dieses oder jenen Creysses Trouppen (welcher Generalitét mit der völligen ihr anvertrauten Mannschafft von denen Creyß-ausschreibenden Fürsten dem commando der

hohen Reichs-Generalität anzuweisen seye) zu detachiren dependiren solle.

(7.) Und damit ebenmäßig wegen des Vorgangs sowohl der Generalen, als deren denenselben untergebenen Völcker, dan auch denen Generalen respectu der subordination alle Streit- und Schwürigkeit vermieden bleibe, so wird auch nöthig seyn, darunter von Reichs wegen nach Inhalt vorerwehnten Reichs-Schlusses de Anno 1704. §. Den Rang betreffend, und §. Und obschon wegen der mutuellen auch eilfertigen Hülffsleistungen eine deutliche wiederholte Vorsehung zu thun ꝛc. als worin geschlossen worden, daß, laut der formalien ausser denen Reichs-General-Feld-Marechallen, als mit welchem keine andere zu competiren unter allen übrigen Generals-Personen und Officieren sowohl in locis Operationum oder sonsten in der Campagne, auch in der Postirung, wo die Reichs-Armée entweder gantz oder zum theil beysammen stehen würde, im commando und sonsten der Rang nach der anciennetät in den Kriegs-Chargen zu halten seye, deme sich dann ein jeder lieber zu fügen hätte, als dem das Ober-Commando führenden Generalen durch einige Widersetzlichkeit zu der allgemeinen Sache Undienst, dem Feind aber zu einem Vortheil Spott und Gelächter, an der Operation zu hindern, oder allenfalls schärffere Kriegs-Zucht und Urtheile gegen die Widerspenstige Officier und Gemeine zu verhängen wären, welches Ihre Kayserl. Maj. Dero und des Reichs Generalität nach Anweisung deren Reichs-Schlüssen aufgegeben, und fest darauff zuhalten befohlen haben, angesehen, allerhöchstgedachte Deroselben und des Reichs Armada aus Völckern von Haupt und Gliedern des Reichs, mithin zu dessen Rettung beysammen stehet, und dahero dasjenige, was ausser Reichs bey frembden Trouppen von einem und andern Reichs-Ständigen Generalen und seinen untergebenen Officieren und Gemeinen prætendiret und behauptet seyn mögte, im Reich zum Exempel nicht angezogen, und darauff mit Fug, Recht und Billigkeit, wider vorgedachte Reichs-Ordnungen, nicht bestanden noch ohne desselben anderweitten Belieben und vielen Verwirrungen nicht abgegangen werden, und die commandirende Generalität auf ihre Verantwortung nicht nehmen kan, zu Bezeugung Ihr. Kayserl. Majest. in allen Dingen umb so mehr zu halten gnädigst geneigt- und gesinten Ordnung haben Dieselbe von dem auf Dero gnädigsten Befehl von Dero Kayserl. Hoff-Kriegs-Rath für die im Reich stehende Kayserliche Mannschafft entworffenen von Ihro gnädigst gut gefundenen in Abdruck hiebey liegenden und in die Reichs-Creyse allschon erlassenen March- und Stand-Quartier-Reglement mit dem fernern Beysatz, der Reichs-Versammlung zur Nachricht communication thun lassen, daß Se. Kayserl. Majestät vorbesagt des Herrn Printzens Durchl. gnädigst anbefohlen, nicht nur auf erstierwehntes Reglement, sondern bevorab auf die militarische Disciplin bey vermerckenden Excessen ohne Ansehung der Personen, umb so mehr scharff und ernstlich zu halten, als sonsten weder commando bestehen, noch des Vorhabens Wohlergehen geschaffet werden kan.

(8.) Wäre nicht minder nothwendig, daß auf dem Fall einer etwa auszustehen oder zu unternehmen habender Belägerung, oder zu Versehung der Linien oder anderer Posten erforderlichen schweren oder leichteren Artillerie von Reichs wegen die Veranstaltung zeitlich gemacht und beschlossen werde, woher solche sambt der dazu gehöriger Munition, so geschwind, als die Noth oder ein sich ergebender Vortheil erheischen dörffte, hergenommen oder bedinget werden könne und solle; Es ist zwar in vorbemerckten Reichs-Guttachten de Anno 1704. §. was aber die schwehre Artillerie und Ammunition belanget etc. deswegen einige Erwehnung geschehen, ob aber solche dermahlen, weilen die aus denen Niederlanden, Italien und denen weitentlegenen Reichs-Creysen keine leichte vielweniger schwere Artillerie mitgeführet wird, noch so leichtlich mitgeführet werden kan, zulänglich seyn werde, darüber werden Churfürsten, Fürsten und Stände den Schluß bey schon angefangenen Feldzug auf das förderlichste darumb zu fassen haben, als unverläßlich ist, ob auf den Erforderungs-Fall die nechst gelegene Creyse oder ein oder anderer deren Ständen solche mit denen Requisitis hergeben können oder wollen.

(9.) Wäre der auf allergnädigsten Befehl Seiner Kayserlichen Majestät bereits ehe dessen schon anerinnerte Punct wegen der Fourage vor allem und desto förder-samer auszumachen, als es an der Zeit ist, daß sich die Armada zusammen ziehen muß, und da man die Fouragirung nicht gestatten, und bey Abgang der harten und rauhen Fourage die Cavallerie gleichwol in dienstbaren Stand erhalten sehen wolle, müste man hierunter eine zulänglichere und bessere Vermittel- und Veranstaltung, als in denen vorigen Conclusis enthalten, zeitlich machen und würcklich vollziehen, allermassen, wan die Armada einmahl beysammen, im Feld und dem Feind im Gesicht stehet, es alsdan zu spath, und sodan kein ander Mittel als die zu erlaubende Fouragirung übrig, mithin in des commandirenden Generals Macht und Verantwortung nicht mehr seyn werde, der Cavallerie das fouragiren zu verbieten, und darauff dergestalt zu halten, daß selbige zu Grund gehe, und ausser Stand, gegen den Feind zu dienen, gesetzet werde, dannenhero auch

auch nothwendig befunden wird, hiehero die nochmahlige Erinnerung zu thun, daß man allerseits nach Anweisung mehrberührten Reichs-Guttachtens vom 17. Martii 1704. §. wobey ferner zu Verhütung der Lands-Unterthanen Ruin &c. von überflüßigen Equippage und Roß sich zu enthalten bedacht seyn möge, allermassen Ihre Kayserliche Majestät öffters wiederhohlten Herrn Printzens Durchl. gleichergestalt allergnädigst befohlen, solches weder von denen Ihrigen, weder von andern zu leiden oder zu gedulden.

Wie nun dick allerhöchst berührte Kayserliche Majestät in keinem Zweiffel stehen, daß Churfürsten, Fürsten und Stände des Reichs alles vorgedachte reifflich überlegen, und mit auffrichtigem teutschen Gemüth, rechten Rath, und hindangesetzt all anderer Neben-Absichten das so hoch angelegene Haupt-Werck allein Pflicht-mäßig ansehen, behertzigen und selbst finden werden, daß wofern darinnen nicht die vollkommene deutliche Vorsehung bald geschehen wird, in dem Commando nicht fortzukommen, vielweniger wider den Feind etwas nützliches und Frucht-bringendes auszurichten, sondern alle neben deme gleichwol aufwendende Kosten, Mühe und Sorgfalt umbsonst, mithin sich gegen einen solchen Feind und dessen Anhang mit etwas Gutes zu schmeichlen vergebens, es auch solchen Falls umb die teutsche Hoh- und Freyheit und umb das Ansehen dessen von GOtt innerlich zu seinen eigenen Schutz verliehenen Macht und Stärcke würcklich gethan seyn werde, wan man zumahlen die mit teutschem Muth und Blut für andere bißhero redlich und standhafft erfochtene Sicherheit für sein eigenes Vatterland und sich selbsten zu erobern und festzustellen, nicht wisse oder nicht wolle. Also seynd Ihro Kayserliche Majestät über alles und jedes von Churfürsten, Fürsten und Ständen des Reichs eines standhafften Schlusses förderlichst gewärtig, und anbey zu denenselben des unbetrüglichen gnädigsten Vertrauens, es würden demnach auch alle insgesambt und ein jeder ins besonder alles mit Deroselben also befördern, wie Dero und eines jeden Pflicht gegen GOtt und das Vatterland es getreulich und ohne Arglist erheischet, und es sich eignet und gebühret, einfolglich eines jeden Treu und Ehre damit verbunden ist, mithin niemand jetzt oder ins künfftig nach gefaßtem allgemeinen Reichs-Schluß bey gleichwohlen erzeigender Saumseeligkeit auf die Reichs-Constitutions-mäßige würckliche execution und zur Verantwortung werde wollen ankommen lassen, sondern lieber selbst erkennen, warumb es anjetzo eigendlich zu thun, und was massen die allgemeine Noth, Ehre und Sicherheit durch dermahlige würckliche Bezeigung gerettet werden könne. Ihre Kayserliche Majestät werden auch die Musterungs und die Listen aus der Operations-Casa Churfürsten, Fürsten und Ständen von Zeit zu Zeit getreulich mittheilen, und nicht weniger denenselben zu Lieb und zu mehrerer Bekräfftigung Dero für das Vatterland tragenden guten Willens als ein getreuer Reichs-Vatter nicht allein all Dero und Dero Erb-Landen Vermögen anwenden, sondern auch gestalten Dingen nach Dero allerhöchsten eigenen Person nicht verschonen. Welches alles höchstgedachter Kayserlicher Herr Principal-Commissarius der Churfürsten, Fürsten und Ständen des Reichs anwesenden fürtrefflichen Räthen, Bottschafften und Gesandten hiemit vorstellig zu machen unermanglen sollen, und verbleiben denenselben mit Freundschafft und geneigten Willen stets beygethan. Signatum Regenspurg den 5. Junii des 1713. Jahrs.

Maximilian Carl, Fürst zu Löwenstein-Wertheim.

(L. S.)

CCCCLXXI.

Reichs-Gutachten über das Kayserl. Commissions-Decret vom 5. Junii 1713. in Materia Belli, de Dat. 22. Jul. 1713.

Publice dictirt Regensburg den 23. Julii 1713.
per Moguntinum.

Der Röm. Kayserl. Maj. unsers allergnädigsten Herrns zu gegenwärtiger allgemeiner Reichs-Versamblung gevollmächtigtem höchstansehnlichen Principal-Commissario, Herrn Maximilian Carl, Fürstens zu Löwenstein-Wertheimb, Hochfürstl. Gnaden, bleibt hiemit im Nahmen Churfürsten, Fürsten und Ständen des Reichs gebührend unverhalten, wie daß in allen dreyen Reichs-Collegiis das am 5. Junii jüngsthin per Dictaturam publicam Churfürsten, Fürsten und Ständen des Reichs communicirte Kayserl. Commissions-Decret durch ordentlichen Vertrag in behörige Berathschlagung gezogen, und daraus zu vernehmen gewesen, daß Kayserl. Maj. auf die ohnlängst vermittelst erstatteten Reichs-Guttachtens affirmative resolvirte Quæstion An? lieber den Krieg zu continuiren, als die Kayserl. Maj. und dem Röm. Reich anerbottene höchstnachtheilige Frantzösische Friedens-Offerten anzunehmen, und dadurch der Reichs-Ständen Teutsche unschätzbahre Freyheit in Gefahr der Frantzösischen Dienstbarkeit zu setzen, numehr auch über das nachgehends über 6. puncta beliebte und

ratificirte Reichs-Guttachten auf fernere Mittel zu obigem Absehen des Kriegs-Continuation zu gelangen und zu kommen, allergnädigst antrügen, und Dero großmüthiges Exempel vorleuchten liessen, auch zu Beförderung der Kriegs-Operationen Ihre Reichs-Vätterliche Sorgfalt und deshalben gethane Vorschläge und höchst-nöthige Erinnerungen in ein und anderm bezeigten: Solchemnach dafür gehalten, daß allerhöchst-erwehnt Sr. Kayserl. Maj. für sothane unermüdete Reichs-Vätterliche Vorsorge der gebührende allerunterthänigste Danck, wie hiemit beschiehet, zu erstatten, und darin zu Dero allerhöchsten unsterblichen Nachruhm allermildest zu continuiren, Dieselbe ferner allergehorsambst, wie hiemit beschiehet, zu erbitten wären, mit der treu-devotesten Versicherung, daß das allerhöchste Reichs-Oberhaupt Churfürsten, Fürsten und Stände hingegen bey diesem nun allein obhabenden schwehren Frantzösischen Krieg nach der Alliirten und mit im Krieg verfangen gewesenen Belligeranten unglücklicher unvermutheter separation mit allen Kräfften und patriotischen Rathschlägen so lange nach Möglichkeit beystehen, und unter die Arme greiffen wolten, biß Kayserl. Maj. und dem Röm. Reich zu der Teutschen Freyheits-conservation bessere, sichere und reputirlichere Friedens-Conditiones erworben werden möchten, in solchem Vorhaben dan auch auf die in dem Kayserl. Decreto enthaltene 9. und zwar

Ad 1mum punctum beschlossen worden: Nachdeme in vorherigen diesen Krieg hindurch errichteten Reichs-Schlüssen öffters wiederhohlt beliebt, daß ein jeder getreuer Reichs-Stand sein Reichs-Contingent an Mannschafft in muster-mäßigem Stand zeitlich ad loca operationum nach Anweisung der Kayserlichen und Reichs-Generalitét stellen, auch seinen Antheil an denen jedesmahl bewilligten Reichs-Geldern in die Operations-Cassa liefern und zahlen lassen solle: So ist ein solches bey allein obhabenden diesem schweren Krieg nach vorgangener der Alliirten Abtrennung anjetzo zu præstiren umb so nöthiger gefunden, und ferner geschlossen worden, Ihre Kayserliche Majestät allerunterthänigst, wie hiemit geschiehet, zu ersuchen, Sie allergnädigst geruhen möchten, mit Nachdruck sämbtliche Herren Stände des Reichs ohne Unterscheid anzuweisen, daß Sie denen Reichs-Schlüssen zufolge ohne fernern Anstand ihre Mannschaffts-Contingentia an den Obern Rhein oder wo es die hohe Generalitét nothwendig erachtet, in Muster-mäßigem Stand anmarchiren und stellen, auch ihre ruckständige Gelder, sonderlich die jüngst-beliebte 4. Millionen Rthlr. in die zu Franckfurt vorhandene-oder neulich bey dem Wechßler Christian Rost daselbst bestellte Operations-Cassam erlegen und bezahlen, damit die hohe Generalitét dadurch in Stand gesetzet werde, nicht allein den dermahlen würcklich vom Feind belagerten Haubt-Gräntz-Platz und Vestung Landau zu entsetzen, sondern auch gegen den Feind operiren zu können; auf daß solches aber desto schleuniger erfolge, und nicht mit Verlust obgedachter Vestung, und daraus erfolgenden anderen gröseren Schäden die Reichs-Schuldigkeit ein-oder andern Orths von denen Ständen des Reichs höchstverantwortlich unterbleibe: So ist

Ad 2dum beliebt und geschlossen worden, daß nach dem Reich-Guttachten vom 16. passati die morosi Status wegen ihrer schuldigen Geld-Ruckstände ad Cassam operationis und anderer verwilligten-noch nicht bezahlter Gelder, auch der nicht gestellten Mannschaffts-Contingentien halber indistincte, ohne consideration des Reichs-Standes oder Ansehen der Persohn, dermahleins bey gegenwärtig-vornehmenden feindlichen offensiv-operationen ohne Anstand und Zeit-Verlust mit allem Ernst executive Reichs-Constitutions-mäßig, also daß keine assignationes auf Geld oder Winter-Quartiere ertheilet werden, anzuhalten, und hierin bey dermahligen conjuncturen denen morosis keineswegs ichtwas nachzusehen wäre; Man hätte sonsten zwar wohl wünschen mögen, daß die Sachen im Römischen Reich in dem Stand wären, daß man solche bey diesen geschwinden Läuften nöthig-und zulängliche media hätte ausfinden können, wodurch die säumige Stände ohne Unterscheid zu Abstatt-und Leistung ihrer Schuldigkeit, sowohl an Geld als Mannschafft executive angehalten, mithin denen willigen der Last nicht allein auf dem Halß gelassen werden möchte; Nachdeme aber alle bißhin ein und andern Orths beschehene neue Vorschläge theils unzulänglich, theils impracticabel, theils der Umbständen halber fast gefährlich gefunden worden: So ist man gemüßiget, es der Zeit bey dem in denen Reichs-Satzungen, bevorab der Reichs-Executions-Ordnung verordneten und in denen mehristen Reichs-Creysen üblichen modo exequendi dermahlen noch bewenden zu lassen, in der gäntzlichen Zuversicht, daß solcher auch bey jetzmahligen Conjuncturen noch wohl zulänglich genug wäre, wan nur aller Orthen, sonderlich von denen Creyß-ausschreibenden Fürsten selbsten, mit gleichem Ernst und Eyfer darob gehalten, und erstgemelter Executions-Ordnung nachgegangen würde: Umb aber wissen zu können, wer das Seinige an Geld nicht præstiret: So ist beliebt worden, daß ein jeder Stand beym Reichs-Convent in kurtzer von Kayserlicher Majestät ansetzender Frist durch gnugsame unverwerffliche Attestata und Bescheinungen von der Generalitét oder der Stadt Franckfurt, oder sonsten rechtmäßig zu dociren, ob und was er an seinen schuldigen Geldern ad Cassam oder sonsten zahlt und abgeführet, oder an passirlichen Naturalien geliefert hätte. Kayserliche Majestät wären anbey aber auch allerunterthänigst, wie hiemit beschiehet, zu ersuchen, Sie allermildest geruhen möchten, zu verordnen, daß die so offt gut gefundene accurate Musterung der Reichs-Contingentien nach Dero allergnädigsten Belieben und Gutfinden ohne Verzug vorgenommen, und die Musterungs-Lista förderlich dem Reichs-Convent allergnädigst communicirt werde, umb zu sehen, wer sein schuldiges Mannschaffts-Contingent dem publico zum Schaden in Zeiten nicht beygestellet, damit die morosi obangedeutteter massen durch Reichs-und Creiß-Constitutions-mäßige executions-Mittel zu ihrer Schuldigkeit angehalten werden können. So viel aber

Ad 3tium die Compensation der Reichs-Præstitorum betrifft, ist auch geschlossen worden, daß Ihrer Kayserlichen Majestät hiebey führende allerhöchsterleuchtete Meynung zu secundiren, und mehrer nicht von denen letztverwilligten 4. Millionen Reichsthalern, als das currens, was nemlich ein oder anderer Stand von Zeit des darüber errichtet und ratificirten Reichs-Schlusses rechtmäßig zu fordern haben möchte, zu compensiren, weiln sonsten unmöglich eine rechte Krieges-Operation oder Defension gegen den mächtigen das Reich allein bekriegenden Feind vorgenommen werden könte, so Churfürsten, Fürsten und Stände von selbsten mit Kayserlicher Majestät wohl erkenneten, jedoch dieses alles nicht anderst, als unter dem ausdrücklichen Vorbehalt, daß alle darüber und vor Verwilligung der 4. Millionen Reichsthaler gehabte rechtmäßige Ansprüche und Anforderungen dadurch keineswegs aufgehoben noch abgethan, sondern biß auf andere Zeiten und Gelegenheiten vorbehalten seyn sollen.

Ad 4tum lasse man es dabey bewenden, was der Vermehrung der Reichs-Armée halber am 18. Januarii und 16. Junii jüngsthin geschlossen worden; Wann jedoch über die, von Kayserlicher Majestät und dem Reich beliebte Verpflegung sowohl der im Englischen Sold ehemahls gestandener als anderer Völcker, und über die erforderliche Operations-Kosten von denen 4. Millionen Rthalern (jedoch daß niemand weiter, als für sich selbst und sein Antheil haffte) zu Erhandlung mehrerer Völcker für diesen Feldzug noch etwas übrig wäre, würde solches Ihrer Kayserlichen Majestät zu allergnädigster Verord-und Versorgung anheim gestellet; Solte aber noch eine weitere Vermehrung darüber nöthig befunden, und von Ihrer Kayserlichen Majestät deshalb die Nothdurfft an das Reich gebracht werden: wolte man sich super modo & Quanto gestalten Dingen und Umbständen nach erkläheren, und der billigmäßigen concurrenz nicht entziehen. Und weiln an denen zu Behuf der Vestung Philipsburg und Kehl ehemahls beliebt und gewidmeten 6. Römer-Monäthen und anderen nachgehends verwilligten Geldern hin und wieder noch ansehnliche Summen ausständig: als wären solche durch die in denen Reichs-Schlüssen verordnete Executions-Mittel schleunigst einzutreiben, und zu reparation der Linien sowohl, als beeder Vestungen Philipsburg und Landau, zu verwenden, fort dem Reich gebührende Rechnung davon abzulegen.

Ad 5tum 6tum & 7mum Wegen eigener Unterhaltung und richtiger Zahlung eines jeden Reichs-Creyß-oder Standes eigenen Mannschaffts-Contingents Beyschaffung der Lebens-Mitteln und Kriegs-Nothwendigkeiten, mit Einschluß der Services; Anrichtung der Magazinen und Commissariaten an verschiedenen bequemen von der Generalitét concertirenden denen Operationen nahe gelegenen Orthen zu erheischender Nothdurfft mit Mehl, Haber, Heu, Stroh, im Feld, Quartier, March-und Remarchen, damit dem zu succurrirenden Creyß und dessen Unterthanen hierdurch keine Beschwernüß und Schaden erfolge; Nicht weniger, was wegen des Rangs nach der ancienneté und subordination der Reichs-Generalitét, Anweisung der übrigen subalternen Generalen, und derer Reichs-Creyssen Mannschafft an die Kayserliche und Reichs-Generalitét unter deren Commando vormahls in denen im Kayserlichen Commissions-Decret specifice allegirten Reichs-Schlüssen concludirt worden, ein solches alles wird anhero von Reichs wegen von neuen als ein bestättigtes Reichs-Gutachten wiederhohlet, Kayserliche Majestät auch allerunterthänigst, wie hiemit beschiehet, ersuchet, solches alles nochmahl allergnädigst zu ratificiren. Das von Ihrer Kayserlichen Majestät communicirte March-Stand-und Quartier-Reglement wäre als eine sehr heilsame Verordnung vom gesambten Reich mit allerunterthänigsten Danck anzunehmen, und Ihre Kayserliche Majestät geziemend, wie hiemit beschiehet, zu ersuchen, Dieselbe allermildest belieben wolten, nicht allein ernstlich darüber halten zu lassen, sondern auch demselben noch beyzufügen, daß, wan ein oder anderer Creyß die durchmarchirende Völcker durch gewisse Etappiers verpflegen lassen wolte, sowohl Dero Kayserliche als der Stände bey denen Durchzügen commandirende Officiers die zwischen Ihnen, nemlich dem Creyß oder Stand, und dem Entreprenneur vergleichende Etappen-

pen-Verpflegung unweigerlich annehmen sollen.

Ad 8vum ist dafür gehalten worden, daß, wann die Kürtze der Zeit oder andere Umbstände die Vollziehung der in jetztgemeltem Reichs-Schluß §. was aber die schwehre Artillerie &c. &c. gemachte Verordnung dißmahl nicht zulassen solten: So möchte der kürtzeste und nechste Weg seyn, mit denen-denen locis operationum nechst gelegenen und mit Zeug-Häusern versehenen Ständen, wegen Hergebung des benöthigten schwehren und leichtern Geschützes durch des Herrn Printzen Eugenii von Savoyen Durchläuchtigkeit oder weme Ihre Kayserliche Majestät solches sonsten allermildest auftragen möchten, gegen der in obberührtem §. gesetzter Garantie und Schadloshaltung handlen und tractiren zu lassen. Und nachdeme

Ad 9num Wegen der Fouragirung Kayserlicher Majestät unterm 16. Junii lauffenden Jahrs bereits ein allerunterthänigstes Guttachten erstattet worden: So wolte man sich darauf beziehen, und deme noch beyfügen, daß der Soldatesca unter Vorwand der Fourage das Heusamblen und Verkauffen, auch das Jagen unter nahmhaffter Straff abgestellt, hierüber auch Dero allergnädigste Ratification erwarten, mit dem allerunterthänigsten Ersuchen, Dieselbe darob sowohl als über der in vielerwehntem Reichs-Schluß vom 11. Martii 1704. §. wobey ferner zu Verhütung der Landes-Unterthanen Ruin &c. &c. Wegen Abschaffung aller überflüßigen Equippage und des Land- und Leuthverderblichen Trosses gemachter Dispositon und Vorsehung mit Ernst halten, und deme zu folg ein Reglement, wie viel Knecht und Pferd ein jeder General sowohl, als andere hohe und niedere Officiers zu haben befugt seyn sollen, verfassen, und der Reichs-Versamblung allergnädigst communiciren zu lassen geruhen wolten. Womit höchstbesagten Kayserlichen Herrn Principal-Commissarii Hochfürstliche Gnaden, der Churfürsten, Fürsten und Ständen des Reichs anwesende Räthe, Bottschafften und Gesandte sich besten Fleisses und geziemend empfehlen. Signatum Regensburg den 22. Julii 1713.

(L. S.)

Churfürstliche Mayntzische Cantzley.

CCCCLXXII.

Kayserliches Commissions-Decret, die Ratification des am 22. Julii nuperi in Materia belli allerunterthänigst abgelassenen Reichs Gutachtens; Dann die für künfftigen Feldzug auffs neue zu bewilligende 4. Millionen Reichs-Thaler und anders betreffend, de Dat. 16. Octobr. 1713.

Dictat. Augustæ Vindelicor. die 16. Octob. 1713. per Mogunt.

IHro Römische Kayserliche Majestät Unser allergnädigster Herr, haben ab den Ihro unterthänigst beschehenen Vortrag des am 22 verwichenen Monaths Julii in denen Dreyen Reichs-Collegiis geschlossenen und gehorsamst eingesandten Reichs-Guttachten mit mehrern Gnädigst vernommen, Welcher gestalten Churfürsten, Fürsten und Stände des Reichs, über die darinn begrieffene- und von Ihrer Kayserlicher Majestät zu desto besserer Fortsetzung des Reichs-Krieges, wieder die Feindliche Crohn Franckreich deutlich zu erlaütern, und fest zu stellen verlangte 9. Puncten sich geaüssert und Ihro Kayserliche Majestät nicht nur um Dero Gnädigste Genehmhaltung dieses Schlusses, sondern auch, umb darauf fest halten zu lassen, geziemend ersucht habe.

Nun gereichet allerhöchstgedachte Kayserliche Majestät zuforderist abermahlen sowohln der Churfürsten, Fürsten und Ständen für die Erhaltung des Vaterlandes, fort tragende Lieb und Sorgfalt, alß deren Gesantschafften in Beförderung des Schlusses erwiesener Eiffer zu besondern gnädigsten Gefallen, und gleichwie man von Rechtswegen in dem ersten Punct Wiederholet, und für unumbgänglich selbst erkennet, daß ein jeder Reichs-Stand, zu Folg der in diesem Krieg hindurch errichteten Reichs-Schlüssen seine Mannschaffts-Contingentia an den Obern-Rhein, oder wo es die Generalität nothwendig erachtet in mustermäßigen Stand stellen, auch ihre rückständige Gelder, sonderlich der jenigen beliebten 4 Millionen Rthlr zur Operations-Cassa erlegen solle, und müsse, wenn man anderster Commandirente Generalität in Stand setzen wolte, des Feindes Progressen mit Nachdruck zu wiedersetzen, oder gegen selbigen mit Vortheil und Nutzen, operiren zu können; Alß lassen Ihro Kayserliche Majestät es dabey billich bewenden, und bedauren nur, daß so viele mit reiffem Rath und rechten Wissen in währenden diesem Kriege gemachte, und durch die Kayserliche Ratificationes bestätigte heilsahme Schlüsse, ungeachtet der so mannigfaltigen darzu von Ihro und Weyland Dero Glorwürdigsten nechst abgelebten beiden Vorfahren am Reich Kayserliche Kayserliche Majestät Majestät erlassenen Reichs-Vätterlich und treu gemeinten Erinnerung- und Mahnungen von einem jeden nicht befolget, und vollnzogen, mithin dem Feind in zeiten dergestalt nicht begegnet worden,

den, wie es hätte geschehen können und sollen, wofern man nur solchen Reichs-Schlüssen gemäß, die Kräfften durchgehends ohne Verzug zusammen gesetzet, und ein jeder das Seinige nach dem rühmlichen Beyspiel derer dem Feind am nechst-gelegenen Crayse, allemahl stracks geleistet hätten, da inzwischen bey einiger Ständen unbegreiflichen Unempfindligkeit Ihrer Kayserlichen Majestät und deren willigen Ständen gleichwohl zu billigem Trost und Nachruhm das Ihrige für das Vaterland redlich und treulich gethan zu haben, verbleibet, allermassen Ihro Kayserliche Majestät nicht nur Dero Krieges-Macht zu des Teutschen Reiches und Vaterlandes Schutz in grosser Anzahl dem Feind entgegen setzet, sondern auch zeithero Anno 1707. biß zum heurigen Feldzug, an denen Reichs-Verwillungen zu der Reichs-Operations-Cassa grosse Summen über das Sie betreffende beygetragen, wie allerhöchst selbe es verzeichneter Massen dem Reich vorzuzeigen und mittheilen zu lassen, im Begriff seyn, in besserer Hofnung, die mit ihrer Schuldigkeit zurückbleibende zur baldigen Nachfolge zu bewegen, gleichwie es zu allgemeinen und eines jeden Ehr und Schutz hertzlich) zu wünschen, daß aber zu desto schleuniger Leistung solcher Reichs-Schluß-mäßigen Contingentien, und damit nicht mit mehrerem Verlust und darauß erfolgenden grössern Schaden die Reichs-Schuldigkeit ein- oder andern Ortes von denen Ständen des Reiches höchst-verantwortlich unterbliebe, in dem andern Punct dafür gehalten worden, daß ein gnugsahmes und zulängliches Compellirungs-Mittel seye, die zu nicht geringer Verantwortung saumseelige status wegen ihrer schuldigen Geld-Rückstände ad Cassam Operationis, auch der nicht gestellten Mannschaffts-Contingentien halber indistincte und ohne Consideration des Reichs-Standes oder Ansehen der Persohn, dermahleins bey gegenwätigen feindlichen offensiven Operationen ohne Anstand und Zeit-Verlust, durch den in denen Reichs-Crayse üblichen Reichs-Constitutions-mäßigen modum exequendi mit allem Ernst und so streng daß keine Assignationes auf Geld oder Winter-Quartier zu ertheilen nöthig seyn möge, anzuhalten, und hierinn bey dermahligen Conjuncturen denen Morosis keinesweges ichtwas nachzusehen seyn, solches wird der Effect weisen. Ihro Kayserliche Majestät wollen dannenhero, auf besagten der Churfürsten, Fürsten und Ständen Guttachten, hiemit alle und jede Crayß-Directoria, ihres Amts mehrmahlig ernstlich erinnert und ihnen vollkommenen Gewalt auffgetragen haben, alle und jede saumseelige Stände, von dem gesetzten Dato an in 2 Monathen durch Reichs-Constitutions-mäßige Mittel zu ihrer Schuldigkeit anzuhalten; Es wäre dann Sache, daß dieselben durch gnugsahme unverwerffliche Attestata und Bescheinigungen von Ihro Kayserlichen Majestät, und des Reichs Generalität, oder der Stadt Franckfurt, oder sonsten rechtmäßig zu docirén, ob und was er an seinen schuldigen Geldern ad Cassam oder sonst bezahlet, und abgeführet, oder an passirlichen Naturalien gelieffert habe.

Ihro Kayserliche Majestät wünschen, daß ein und ander im Rückstand hafftender Craiß-Director durch baldige Leistung des Seinigen denen Mitt-Ständen mit gutem Exempel vorgehen, oder sich selbst exequiren, mithin jene ohne die Execution und anderweite Verantwortung bey dem Reich zu erwarten, nachfolgen, und die Nachwelt eines jeden zeitlich erwiesene Patriotische Gebühr beloben, in Unterbleibung ein und andern aber Churfürsten, Fürsten und Stände die Zeit ihres Lebens, und hernachmahls ihre Nachkommen nicht Ursach haben mögen, zu spath zu bereuen, daß Sie und ihre Vor-Eltern und Vorfahren keine bessere Ordnung gemacht, geachtet und gehalten, und dadurch dieser oder jener seines Stiffes oder Hauses, oder gemeinen Stadt-Wesens, mithin alle und jede der gesamten Teutschen Nation Ehr, dessen ehemahliges Ansehen, und die unschätzbahre Hoch- und Freyheit nach und nach einer nach dem andern unter den feindlichen Gewalt gebracht haben.

Was annebens von Ihrer Kayserlichen Majestät wegen accurater Musterung der Reichs-Contingentien gehorsambst verlanget wird, das wird von Dero und des Reichs respective General-Lieutenant und Feldmarschalln Printzen Eugenii von Savoyen Durchleucht förderambst vollzogen, und von Ihrer Kayserlichen Majestät hernach der Reichs-Versamlung die Musterungs-Lista zu dem von derselben begehrten Entzweck stracks mitgetheilet werden.

In dem 2ten Punct seyn Churfürsten, Fürsten und Stände der Compensation halber mit Ihrer Kayserlichen Majestät einerley Meinung, und gestehen selbsten, daß sonsten ohnmöglich eine rechte Kriegs-Operation oder Defension gegen den mächtigen das Reich allein bekriegenden Feind vorgenommen werden könne, versehen sich dannenhero gnädigst, daß kein Stand des Reiches hierwieder auf einigerley Weise zu handeln gedencke, sondern wegen der auß denen vormahligen Reichs-Geld-Bewilligungen etwa habenden und vorbehaltenen rechtmäßigen Compensationen biß auf andere Zeit und Gelegenheit sich gedulden werden.

Wegen des 4ten Puncts geben Ihro Kayserliche Majestät, Churfürsten, Fürsten und Ständen neben der Gnädigsten Dancknehmigkeit, für das zu allerhöchst derselben setzende Vertrauen, daß wenn über die von dem Reich beliebte Verpflegung, so wohl der in Englischen Sold ehemahls gestandenen- alß anderen Völcker, und über die erforderliche Operations- Kosten von denen 4. Millionen Reichsthaler zu Erhandlung mehrer Völcker für diesen Feldzug noch etwas übrig wäre, sie damit nach Guttfinden gnädigst verordnen, und das fernere besorgen möchten.

Auß der anliegenden Verzeichnuß sub lit. A ist zu vernehmen, was und welcher gestalten Ihre Kayserliche Maj. zu Verstärckung der Reichs-Armada am Obern-Rhein und Beschützung des Reiches von einigen für das Teutsche Vaterland über ihre gestellte Reichs - Contingentia mit allen Kräfften sich beeyfferndeChurfürsten, Fürsten und Ständen eine Anzahl Hülffs-Völcker erhandelt und beygebracht haben, worauß ein jeder leicht die Rechnung ziehen wird, daß von gedachten 4. Millionen, wenn selbige besser alß bißhero paar erleget, und die Operations-Nothdurfften auch davon bestritten werden sollen, und müssen, dermahlen nichts oder wenig übrig seyn, und bleiben könne, mitthin die gegen dem auf des Reichs so für die Unterdruckung, alß gemeiner Freyheit begierigen, und mit aller Macht darauf eindringenden Feind, so nöthig alß beschwerliche Erhandlung mehrer Hülffs-Völcker nicht möglich seyn, wie es bereits geschienen hatt, daß getreue und wahrhafftig wohlmeinende Churfürsten, Fürsten und Stände dergestalt es vorhero selbsten wohl begreiffen, und eine dieselbe zu mehrerer Gezeugnüß ihrer für das teutsche Vaterland hegenden Lieb und Eiffers, und zu Ihrer Kayserlichen Majestät darob schöpffenden besondern Trost diesen Punct beygerücket, daß wann noch eine weitere Vermehrung gefunden worden, man sich super modo & quando, gestalten Dingen und Umbständen nach, erklähren, und der billig-mäßigen Concurrentz nicht entziehen wolle. Ihro Kayserliche Majestät wollen dannenhero alle und jede Reichs-Mittglieder, sonderlich diejenige, so ihre Reichs-Contingentia am Volck mit denen Reichs-Schluß-mäßigen Requisitis zum Dienst und Schutz des Reichs noch nicht beygestellet, Reichs-Väterlich ersuchet, und ermahnet haben, solches ohne längern Verzug zu thun.

Wegen ohnumgänglich-erforderlicher weiterer Vermehrung aber, der Macht für künfftigen Feldzug, wird ein jeder nach des Feindes gewaltsahmen Absichten, und Unternehmungen die bekäntlich annoch in keine Zuversichtliche Besserung oder Vertrauen gerathen, da dessen gantze Macht gegen das Reich anziehet, leichtlich und nothwendig, mitthin zu disseitiger gedrungener Gegenwehr, und Fortsetzung des Krieges erforderliche grosse Geld-Mittel und deren Beytrag um so mehr ermessen können, alß mit denen für heurigen Feldzug vom Reich verwilligten Millionen Reichsthaler nicht außzulangen gewesen. Solchem nach ein jeder getreuer Churfürst, Fürst und Stand des Reichs auß eigener Bekäntnüß und Trieb, zuversichtlich geneigt seyn, auf einen erklecklichen Geld-Beytrag unschwer zu gedencken, und dafür Heuer die 4. Millionen unzulänglich, wenigstens nebst Nachtragung der vorigen rückständigen Bewilligungen auf 5. Millionen für das künfftige den Schluß zu machen, und fordersambst Ihrer Kayserlichen Majestät eröffnen, benebens auf die zeitliche complete Stellung der Reichs-Schluß-mäßigen Contingentien ohne Ansehen eines Standes oder Annehmung einer vorwendender Außred- oder Entschuldigung ernstlich und festiglich bestehen, allermassen Ihre Kayserliche Majestät ihres höchsten Orts das Sie betreffende willigst mit beytragen, und alles mit angehen, was zu Forsetzung des Krieges von Churfürsten, Fürsten und Ständen weiters nöthig wird befunden und geschlossen werden, indessen will eine baldige herz- und standhaffte Entschliessung desto nöthiger seyn, alß denen überkommenen sicheren Nachrichten zu Folge, des Feindes Absichten und Gedancken zu bessern oder schlimmern Friedens-Propositionen sich darauf gründen. Was von Seiten Ihrer Kayserlichen Majestät und des Reichs zu künfftigen Feldzug für Anstalten gemacht, und mit Stellung der Trouppen und Aufrichtung der Magazinen, um so früh, alß der Feind, im Feld seyn zu können, für Mesures werden genommen werden, ist solchem nach nichts gewissers, alß daß, wofern man die Hände auff einmahl sincken lassen wolte, dem Feind dadurch der Hochmuth dergestalt anwachsen, daß man von demselben die von ihme neulich zu Utrecht vorgeschriebene, von dem gantzen Reich selbsten aber für allzuhart-gefähr-und schimpflich erkante, und dahero so großmüthig und rühmlich verworffene Friedens-Gesetze nicht einmahl mehr wird erlangen können, sondern noch härter-gefährlich-und schimpflichere zu gewarten haben; Herentgegen aber demselben durch tapfere unerschrockene baldige Bezeugungen einmüthige Schluß und Anstalten desto ehender und alleinig zu einem reputirlich und sichern Frieden vermögen.

Daß diesemnach über dem 5.6.und 7tenPunct wegen einiger Unterhaltung und richtiger Zahlung eines jeden Reichs-Craises oder Standes einige Mannschaffts-Contingent, Beyschaffung der Lebens-Mittel und Kriegs-Nothwendigkeiten mit Einschliessung des Services, Anrichtung der Magazinen und Commissariaten an verschiedenen bequemen von der Generalität concertirenden denen Operationen nahe gelegenen Orthen zu erheischender Nothdurfft, mit Mehl, Haber, Heu, Stroh im Feld, Quartier, March-und Remarchen, damit dem succurrirenden Craiß und dessen Unterthanen dadurch kein Beschwernüß und Schaden erfolge.

Nicht weniger, was wegen des Rangs nach der Anciennität und Subordination der Reichs-Generalität Anweisung der übrigen subalternen Generalen und des Reichs und Crayß-Mannschafft an die, das Ober-Commando führende Kayserl. und Reichs-Generalität es bey denen dißfalls vormahls abgefaßten, und ratificirten Reichs-Schlüssen allerdings sein Verbleiben haben solle, damit seind Ihre Kayserl. Maj. ihres Orts allergnädigst zu frieden.

Weiln aber dennoch damit die Frag Streitigkeit unter Dero und der Reichs-Generalität und beederseitigen Subalternen nicht gehoben ist, in dem diese zumahln die jenige, welche die Völcker, so ausser denen Reichs-Contingentien von einen oder andern Churfürsten, oder Fürsten anderwerts und vieleicht unter anderer gestalt gestellet würden, in Streitt und Competentz gleichsahm ziehen wollen; Gleichwie aber allen Dero Kayserliche Civil-Bedienten im Reich hoffentlich keines andern Churfürsten, Fürsten oder Stand gleich er in pari dignitate Titul, oder Nahmen stehender Bedienter, er sey in dem Officio älter oder jünger, den Vorgang bestritten oder difficultiren wird also auch keines Reichs-Standes General oder andere Officier, Dero Kayserlichen im gleichen Grad oder Krieges-Bedienung stehenden Generalen ungeachtet diese darinn jünger wären, den Vorgang nicht verweigern, die Reichs-Ständige Officier aber, unter sich dem Rang nach, ihrer Anciennität zu folg des Reichs-Schlusses de Anno 1704. beobachtet werden. Und dieses ist, worauf Ihre Kayserliche Majestät in voriger Ihrer dessentwegen gethanen Anregung in unverwerfflichen Principiis billig abgezielet, und warum Sie itzt über die in genere hierüber erfolgte Erklährung, zu Verhütung alles Anstosses und Verwirrung bey der Reichs-Armada, wo man dermahlen lediglich im Haubt und Gliedern gegen einen allgemeinen Feind zu Verthädigung und Rettung des Reichs Hohen Freyheit zusammen stehet, zumahlen, da es auf einen activ-oder passiven Angriff des Feindes, ankommen solte, solches deutlich zu erläutern und fest zu stellen nöthig erachtet haben.

Wegen des 8 und 9ten Die Artillerie und Fouragirung angehenden Puncts seind Churfürsten, Fürsten und Stände mit Ihro Kayserlichen Majestät, und Sie mit denenselben verstanden und wird von allerhöchst Derselben des in dem letztern gethanen Zusatzes halber für Hochgedachten Printzens Eugenii von Savoyen Durchl. das Behörige zu dessen genauer Beobachtung gnädigst befohlen, daß dieselbe mit Ihro und des Reichs-Generalität das zu Abschaffung aller überflüßigen Equippage, und des Land und Leut verderblichen Trosses vom Reich verlangende Reglement, wieviel Knecht ein jeder General so wohl, alß andere hohe und niedere Officirers zu haben befugt seyn, verfassen, und Ihrer Kayserl. Maj. einschicken solle, welches dieselbe so dann der Reichs-Versammlung gnädigst mittheilen wollen. Welches alles Ihr. Röm. Kayserl. Maj. höchst-ansehnlicher Principal-Commissarius und Administrator in Beyern, Herr Maximilian Carl, Fürst zu Löwenstein-Wertheim ꝛc. der Churfürsten, Fürsten und Ständen anwesenden fürtrefflichen Räthen, Bottschafften und Gesandten auß allerhöchstem Kayserlichem Befehl hiemit eröffnen und unverhalten, nicht minder auch das anderweite Reichs-Guttachten deren von dem Wechsler Christian Rost vorgeschlagenen Conditionen die Anticipation der zur Operations-Cassa gewidmeten Gelder betreffend, (weswegen dieselbe zu gedachtem Rost mehrerer Versicherung, alle nöthige Verordnung an seine Behörde gnädigst ergehen lassen) nun auch eingelangte allerhöchste Ratification anfügen wollen, und verbleibet denenselben anbey mit freundlich geneigtem und gnädigen Willen stets beygethan. Signat. Augspurg den 16. Monaths-Tag Octobris im Jahr 1713.

(L. S.)

Maximilian Carl, **Fürst zu Löwenstein-Wertheim.**

Beylag Lit. A.

Verzeichniß, deren zu Kayserl. Majestät, und des Reichs Diensten erhandelten, und auf den fundum der 4. Millionen Reichsthaler in die Verpflegung auff verschiedene Art übernommenen Reichs-Völcker.

1mo.

Von denen Chur-Hannoverischen in Englischen Sold gestandenen 10000 Mann dienet ein Drittel für das Chur-Hannoverische Reichs-Contingent, die andere zwey Drittel werden nach Abzug dessen, was Ihro Churfürstliche Durchlauchtigkeit zu Hannover selbsten zu denen 4 Milionen zu bezahlen schuldig, und diese Völcker immittelst auß denen Kayserlichen Magazinen und sonsten an Geld und Naturalien etwa genossen haben, auß dem fundo der 4. Millionen Reichsthaler bezahlet.

2do.

Ferner seind von Chur-Hannoverischen Völckern

ckern die in Holländischer Verpflegung gewesene 8000 Mann gegen ihnen zu reichenden Brod und Futter von Ihrer Churfürstlichen Durchlauchtigkeit auß Patriotischen Eyffer zu Diensten des Reiches überlassen worden.

3tio.

Weiters kommen zwey Wollffenbuttelische Bataillons zur Reichs-Armada mittels des Versprechens, daß, was zu ihrer Unterhaltung bey der Armada mehr, alß in des Hertzogs Landen erfodert wird, nach beschehener Liqvidation ihnen auß der Operations-Cassa gegeben werden solle.

4to.

Die Sachsen-Gothaische, in Welschland gewesene Regimenter seynd von ihrer Einrückung bey der Armada biß zum Ende dieses Feldzuges auf den Fuß der Kayserlichen Trouppen zu bezahlen und zu verpflegen.

5to.

Die Würtzburgische Grenadier-Bataillon a 800 Köpff ist von dem Herrn Bischoffen unter der Bedingnüs, daß er dafür 25000 fl. an seinen zu denen 4 Millionen Reichsthalern abzutragender Schuldigkeit, abnehmen könne, ins Feld gestellet worden.

6to.

Des Herrn Hertzogs von Würtenberg Durchl. geben über Dero Reichs-Contingent 6 Bataillons und 5 Escadrons, so in allen 4673. Mann außmachen, für deren Verpflegung Ihro auf ein Jahr lang 400000 fl. auß der Operations-Cassa versprochen worden.

7mo.

Die Fürstliche Nassau-Dillenburgische Bataillon, à 507. Köpff, wird vermög darüber errichteter Tractaten gleichfals auß denen 4. Millionen verpfleget.

8vo.

Endlichen befinden sich auch zwey Münsterische Bataillons, welche der Herr Bischoff von Paderborn und Münster, über seine Reichs-Schuldigkeit hergestellet hatt, würcklich bey der Reichs-Armada, deren Verpflegung gleichfals auß der Operations-Cassa hergenommen werden muß.

CCCCLXXIII.

Reichs-Gutachten über das Kayserl. Commissions-Decret vom 16. Octobr. 1713. in Materia belli, sonderlich aber die Verwilligung der 5. Millionen Rthlr. zu künfftiger Compagne betreffend de Dat. 22 Dec. 1713.

DEr Röm. Kayserl. Maj. Unsers Allergnädigsten Herrns zu gegenwärtig allgemeiner Reichs-Versammlung gevollmächtigten höchstansehnlichen Pricipal-Commissarii, Herrn Maximilian Carl, Fürsten zu Löwenstein-Werthheim, ꝛc. Hochfürstl. Gnaden bleibt hiemit, im Nahmen Churfürsten, Fürsten und Ständen des Reichs gebührend unverhalten, wie daß in allen Dreyen Reichs-Collegiis das am 16 Octobr. dieses zu End lauffenden Jahres per Dictaturam publicam Churfürsten, Fürsten und Ständen communicirte, die Kriegs-Verfassung und für Künfftigen Feldzug erfoderte 5 Millionen Reichsthaler betreffendes Kayserl. Commissions-Decretum durch ordentlichen Vortrag in behörige Berathschlagung gezogen, und nach reiffer der Sachen Ewegung dafür gehalten und geschlossen worden, daß forderist Ihr. Kayserl. Maj. der allerunterthänigste Danck für Dero fortwährende unermüdete Reichs-Väterliche Sorgfalt und beschehene Ratification des am 22 Julii abgegebenen Reichs-Guttachtens, zu besserer Fortsetzung des Krieges, gegen die Crohn Franckreich) in 9. Punctis bestehend (wie hiermit beschiehet,) zu erstatten, und daß solchem ratificirten Reichs-Schluß, zu schuldigster Folge, auß denen darinn weitläufftig angeführten trifftigen Umbständen, Churfürsten, Fürsten und Stände für zukünfftigen Feldzug zur Conservation des teutschen Vaterlandes, und Abwendung des feindlichen Gewalts, auch Erhaltung der Teutschen Nation erworbenen Ehre, alten Frey- und Hoheit alß ein durchgehend gleiches Werck, ein jeder deren, ohne Außnahm und Unterscheid, ohne vorbildenden Gewin oder Nutzen, sein schuldiges Contingent an Mannschafft, Artillerie, Ammunition, Proviant, Fourage, Magazin, Brückenwerck, Krieges-Rüstungen ꝛc. in Zeiten ad Loca Operationum, nach Anleitung der hohen Generalität, stellen, und unter deren Commando in denen Obern Reichs Landen, dieß- und jenseits Rheins, auch anderwerts, wo es die Convenientz und Kriegs-Raison erfodert, ohne einwendende Entschuldigung agiren, und mit operiren lassen, so fort auch ein jeder Stand, seine an denen, diesen Krieg hindurch, zur Reichs-Kriegs-Operations-Cassa, und sonsten verwilligten Geldern noch schuldige Retardaten, was er denen Reichs-Schlüssen nach, noch nicht gebührend verrechnet hatt, oder weiter verrechnen kan, ohne Anstand, nacher Franckfurt, an den Operations-Cassa Einnehmern Rost, gegen genugsame Quittungen, bey Vermeidung Reichs-Constitutions-mäßiger Execution ohnfehlbahr bezahlen und erlegen solle, damit durch selbige die Kriegs-Erfordernüssen besser, alß die verflossene Campagne bestritten, folglich der Krieg zu mehrerem des Reichs Besten und Nutzen, und nicht zu dessen Schaden prosequiret werden könne, wobey die mächtigere Stände des Reiches, den gröSten Vorschub mit ihren grossen schuldigen Geld- und Mannschaffts-Contingentien beytragen, und die Ehre und Glori bey Kayserl. Majestät, und ihren Herren Mitt-Ständen, bey der Nachwelt aber einen ewigen Nachruhm davon würden erwerben.

Und

Und nachdeme die Fortsetzung des Krieges gegen die Crohn Franckreich von gesambtem Reich vorhin schon bereits beliebet worden, und selbige zu einem reputirlichen, ehrlich)- und dauerhafften Frieden zu vermögen:

So hatt man auch zu Secundirung Kayserl. Maj. allergerechtesten Intention und Deroselben zu allerunterthänigsten Ehren in obigen Absehen ferner geschlossen, daß für künfftigen Feld-Zug die ferner anbegehrte 5. Millionen Reichsthaler also zu verwilligen, daß solche in leidentlichen Ihro Kayserl. Maj. zu benennen überlassenen Fristen, nacher Franckfurth an obgedachten Kriegs-Operations-Cassa Einnehmern, Rost, zu bezahlen, mit der außdrücklichen Bedingnüß, jedoch, daß nicht allein ein gemeinsames gleich durchgehendes Werck darauß gemacht, und kein Stand, unter was Schein oder Vorwand es geschehen mögte, davon befreyet werde, sondern, daß auch einem jeden frey und unbenommen seyn solle, sich anietzo den vorhin außgedungenen rechtmäßigen Compensationen auch währenden gegenwärtigen Reichs-Krieges von Kayserl. Maj. und dem Reich rechtmäßig erlangten Exemptionen und Moderationen zu bedienen:

Wobey man auch ferners nöthig erachtet hat, Ihro Kayserl. Maj. nochmahlen allerunterthänigst (wie hiemit beschiehet) zu ersuchen, Sie zuförderist allergnädigst geruhen wolten, keine Assignationes weder auf Geld, weder auf Winter-Quartier, alß mit eines jeden Crayses, und dessen löblichen Ständen vorhergehend außdrücklichen Bewilligung zu verhängen, wie weniger nicht auch die neulich allergnädigst beliebte Verordnung in Puncto des Fouragirens, fest halten, auch das nöthige Reglement, wegen des Land- und Leut-verderblichen überflüßig- und unnöthigen Trosses an Leut und Pferden, forderſambst verfassen, und der Reichs-Versammlung allermildest mittheilen zu lassen.

Was schließlichen in dem Eingangs erwehnten Kayserl. Commissions-Decreto von dem Rang und Vorgang der Kayserl. Generalität angeführet worden, darüber wolte man nechstens Kayserl. Maj. das fernere allerunterthänigste Guttachten erstatten: Weil es dermalen auß Abgang vieler Instructionen, noch nicht geschehen können. Womit höchstbesagten Kayserl. Hrn. Principal-Commissarii Hochfürstl. Gnaden, der Churfürsten Fürsten und Stände des Reichs anwesende Räthe, Bottschafften und Gesandten sich bestens Fleisses und geziemend empfehlen.

Signatum Augspurg den 22. Decembr. 1713.

(L. S.)

Churfürstliche Mayntzische Cantzley.

CCCCLXXIV.

Kayserliches Commissions-Decret, die Kayserl. allergnädigste Ratification über das am 22. Dec. in materia belli allerunterthänigst abgelassene Reichs-Gutachten betreffend, de Dat. 24. Jan. 1714.

Publice dictirt Augspurg den 24. Jan. 1713.
per Moguntinum.

IHre Röm. Kayserl. Maj. Unser Allergnädigster Herr haben bey dem Ihro in Unterthänigkeit beschehenen Vortrag des jenigen Gutachtens, welches über Dero den 16. Octob. vorigen Jahrs wegen der Kriegs-materien der Reichs-Versamblung ertheiltes Commissions-Decret in allen 3en Collegiis am 22. nechstverwichenen Monaths Decembris abgefasset, und Ihro zu allergnädigster Genehmhaltung geziemend eingeschicket worden, fürnehmlich angemercket, welchergestalten Churfürsten, Fürsten und Stände des Heil. Röm. Reichs dafür gehalten und geschlossen, daß zufolge des am 22. letzt-verlittenen July errichteten- und von Ihro gnädigst bestättigten Reichs-Guttachtens für heurigen Feldzug zu Aufrechthaltung des Teutschen Vatterlandes und Abwendung des feindlichen Gewalts, auch Erhaltung der Teutschen Nation Ehre, alter Frey- und Hoheit als ein durchgehendes gleiches Werck

I. Ein jeder ohne Ausnahm und Unterscheid ohne vorbildenden Gewinn oder Nutzen seinen schuldigen Beytrag an Mannschafft, Stuck, Kriegs-Geräthschafften, Mund- und Pferds-Nothdurfften, Magazin, Brucken-Werck und sonstiger Kriegs-Rüstungen in Zeiten an gehörige Orth nach Anleittung deren hohen Befehlshaberen stellen, auch

II. Nach- und unter deren Commando in denen Obern Reichs-Landen diß- und jenseits Rheins oder anderwärts wo dieselbe es der Gelegenheit und Kriegs-Ursachen gemäß befinden werden, ohne einwendende Entschuldigung agiren und mit operiren lassen.

III. Sofort auch ein jeder Stand seine an denen diesen Krieg hindurch zum Reichs-Kriegs-Zahl-Ambt und sonsten verwilligten Geldern noch schuldiger Ruckstände, was er denen von Ihr. Kayserl. Maj. bestättigten Reichs-Schlüssen nach noch nicht gebührend beygetragen, oder verrechnet hat, oder weiter billigmässig verrechnen kan, ohne Anstand nach der Kayserl. und des Heil. Reichs-Stadt Franckfurth an den Reichs-Kriegs-Operations-Cassa-Einnehmern, Rost, gegen genugsame Quittung bey Vermeidung Reichs-Satzungs-mäßigen Zwangs ohnfehlbar bezahlen und erlegen sollle, und dan

IV. Zu desto besserer Bewürckung dieses von gesambten Reichs-wegen nöthig gefundenen

und festgesetzten Absehens, Ziels und Ends die von Ihro für künfftigen Feldzug aufs wenigste biß auf 5. Millionen Thlr. anbegehrte Geld-Nothdurfft aufs neue verwilligt und allerhöchst Deroselben überlassen, leidentliche Zahlungs-Fristen zu bestimmen, dabey aber verschiedene Bedingnussen angehänget, insonderheit auch

V. Ihre Kayserl. Maj. gehorsamst ersuchet, keine Anweisung weder auf Geld, weder auf Winter-Quarttier, als mit eines jeden Creyses und dessen Ständen vorhergehenden ausdrücklichen Bewilligung zu verhengen, nicht minder

VI. Auf die von Ihro neulich gnädigst beliebte Verordnung in pucto des Futter-Wesens festhalten, und endlich

VII. Die auch so nöthige Einrichtung wegen des Land- und Leuth-verderblichen überflüssig und unnöthigen Drosses an Leuth und Vieh forder samst verfassen, und der Reichs-Versamblung mittheilen zu lassen.

Wie Ihre Kayserliche Majestät nun die von Chur-Fürsten und Ständen, wie imgleichen deren auf der Reichs-Versamblung anwesenden Gesantten in stattlicher Berathschlag- und Abfassung vorerwehnten hertzhafften Schlusses respective bezeigte patriotische Lieb, Treue und Eyfer zu besonderem gnädigsten Gefallen und Dancknehmigkeit gereichet: Also haben Sie solches denselben in der in allerhöchsten Dero Kayserlichen Nahmen ertheilenden Bestättigung zuforderist aufs beste und verbindlichste zu vernehmen zu geben, allergnädigst anbefohlen, mit der Versicherung, daß Sie als Ober-Haupt für die Rett- und Erhaltung des Teutschen Vatterlandes, dessen Ehre, alter Frey- und Hoheit Ihr äusserstes Vermögen desto lieber ferner unermüdet mit anwenden, als Sie nicht zweifflen wolten, daß ein jedes Reichs-Mitglied vermög dieses von Ihro gnädigst genehmhaltenden Reichs-Schlusses in des so bedrängten Vatterlandes allgemeinen- mithin seinen eigenen unvermeidentlichen Nothstand seiner Schuldigkeit unverzüglich nachkommen, und alles dasjenige, was in denen vorstehenden ersteren und anderten Puncten so einmüthig und wohlbedächtlich wieder erinnert und geschlossen worden, nicht nur in Zeiten, wo es die Nothdurfft erheischet, und dahero von der hohen Generalität anerinnert und verordnet werden wird, vollkommentlich und unweigerlich leisten werde, mithin keinem Officier, er seye auch, wer er wolle, unterm Vorwand einer von seinem Herrn habenden besondern Ordre sich des Commando zu entziehen erlaubet, sondern der Kriegs-Regul und Recht nach ohne einige Ausnahm gehalten seyn solle, dieß- oder jenseit Rheins, oder auch anderwärts, wo die- das Ober-Commando führende Generalität nach befindender Gelegenheit, Nothdurfft und Kriegs-Ursachen den- oder dieselbe Reichs-Ständische Officiers mit ihrer unterhabenden Mannschafft hinbeordern wird, ohne einige Entschuldigung sich zu begeben, und wie es rechtschaffenen, willigen, Ehr-liebenden Teutschen Kriegs-Leuten zu thun gebühret, ihren schuldigen Gehorsam zu beobachten, und deme, was ihnen aufgetragen wird, nachzuleben. Und weilen Churfürsten, Fürsten und Stände in dem 2ten Punct mehrmahlige Anregung gethan, mithin selbsten erkennet, daß die mit ihrem vorigen Reichs-Schluß-mäßigen Geld-Beytrag annoch zuruck gebliebene Stände das ihrige ohne weitere Widersetz-Saumselig- oder Fahrläßigkeit bey Dero und des Reichs Operations-Cassa-Einnehmern, Christian Rost, in Dero Kayserlichen und des Heiligen Reichs-Stadt Franckfurth unter Vermeidung mehrmahlen beschlossener Reichs-Satzungs-mäßiger Zwangs-Mittel entweder baar zu leisten, oder gebührend zu vernehmen, um so mehr und schuldig verbunden seynd, damit durch selbige die Kriegs-Erfordernussen besser, als in dem verflossenen Feldzug, bestritten, folglich der Krieg zu mehrerm des Reichs Besten und Nutzen, und nicht, wie bißhero, zu dessen durch solche hinterbleibende Gebührnüssen ferners verursachenden unverantwortlichen Schaden fortgeführet werden mögte; So wolten Ihre Kayserliche Majestät nicht minder zu denenselben, bevorab zu denen Mächtigeren sich gnädigst versehen, daß alle und jede, insonderheit diese- in vorigen und gegenwärttigen gemeinsamen durchgehends gleichem Werck ihre grosse sowohl ausstehende- als neue schuldige Geld- und Mannschaffts-Antheile, zumahlen bey denen gegenwärttigen Umbständen, lieber beytragen, und dardurch die Ehre und Ruhm bey allerhöchst Deroselben und Ihren Mit-Ständen, bey denen benachbarten und der Nach-Welt aber einen guten Nach-Ruhm erwerben, als die Verantwortung und Nachrede behalten oder ihnen zuziehen, und ihren Nachkommen werden hinterlassen wollen, daß sie durch ihre Unwilligkeit und nicht erwiesene Pflichten, das ist, durch Entzieh- oder Verspättung der ihnen von GOtt und dem Reich zu eben solchem gemeinnöthigen und nutzigem Zweck verliehener Kräfften, ungeachtet so vielmahliger beschehener treuen An- und Ermahnungen dem Reich, mithin Ihnen und ihren Nachkommen selbsten jetzt und ins künfftig das Unglück und die Verringerung der alten Teutschen Hoheit oder gar den völ-

ligen Untergang aller Freyheit verursachet haben.

Ihre Kayserliche Majestät mögen dieses letztere von einem getreuen Reichs-Stand desto weniger muthmassen, als laut der im vierten Punct wiederum enthaltenen einhelligen Erklährung den Krieg gegen die aus dem mehrmahlen verhofften Zuwachs neuer so grossen Macht jetzt mehr, als vormahls übermüthige Cron Franckreich fortzusetzen, umb Selbige zu einem wenigst nicht gantz ohnleidentlichen und umbstürtzenden Frieden zu vermögen, zu dem Ende neben obigen ein allgemeiner fernerer Beytrag von fünff Millionen zur Operations-Cassa beliebet, und Ihro darüber die Benennung leidentlicher Zahlungs-Fristen überlassen wollen, welchem Ihre Kayserliche Majestät in Bedenckung der in des Reichs Landen eingedrungenen und liegenden grossen feindlichen Macht, mithin nothwendiger stärckerer Gegen-Verfassung, zeitlicherer Ausruckung des Reichs-Kriegs-Heers und darzu erforderlichen allen Vorbereittungen ohnumgänglich dafür halten, daß nebst vorerwehnten allenfalls durch die Reichs-Satzungs-mäßige Zwangs-Mittel beyzutreiben seyenden alten Ruckständen die nun verwilligte fünff Millionen Reichsthaler in dreyen Fristen, und zwar die erstere mit End nechstkünfftigen Monaths February, die andere zu End May, und die dritte zu End Augusti in vorgedachter Stadt Franckfurth vorgemeldtem Reichs-Kriegs-Operations-Cassa-Einnehmer, Rost, zu bezahlen, oder mit demselben zu berechnen seyen. So nutz- und tröstlich aber Ihro Kayserliche Majestät dieser vom gantzen Reich für nöthig befundener Geld-Beytrag, denen darüber anfänglich gethanen Worten und Ausdruckungen nach, vorgekommen, daß nemlich ein gemeinsahmes gleichdurchgehendes Werck daraus gemacht, und kein Stand, unter was Schein und Vorwand es geschehen möge, davon befreyet werde, so fruchtloß oder unwürcklich dörffte hingegen dieser Beytrag durch die dabey angehängte anderweite Bedingnuß, daß auch einem jeden frey und unbenommen seyn solle, sich anjetzo gar bey heurigem allem Ansehen nach letztern Feld-Zug, wovon allerseitiges Wohl und Weh abhangen wird, der vorhinaus bedungenen Compensationen sowohl, als auch deren währenden gegenwärttigen Reichs-Kriegs von Kayserlicher Majestät und dem Reich rechtmäßig erlangten Exemptionen und Moderationen zu bedienen, gemacht werden, und allenfalls mit der Untersuchung, ob die Compensation, Exemption oder Moderation rechtmäßig seyen oder nicht, viele Zeit hingehen, mithin wenig oder nichts zur Cassa kommen. Ihre Kayserliche Majestät könten daher diese Bedingnuß umb so weniger allerdings gut heissen, als Sie dermahlen die Noth und Gefahr des Vatterlandes grösser, mithin zu dessen Rettung die baare Geld-Mittel nöthiger, als jemahlen zu seyn achten, Chur-Fürsten und Stände auch in dem dritten Punct des unterm zwey und zwantzigsten July vorigen Jahrs an Sie erstatteten und von Ihro genehm gehaltenen Reichs-Guttachtens selbsten die Unstatthafftigkeit der gegenwärttigen Compensationen erkennet, gestalten sonsten ohnmöglich eine rechte Kriegs-Operation oder Defension gegen den Frantzösischen so mächtigen- das Reich nur allein bekriegenden Feind vorgenommen werden könne; da es nun damit annoch eine gleiche Bewantnüß habe, so versehen allerhöchstgedacht Dieselbe sich abermahlen gnädigst, daß kein Stand des Reichs auch jetzo darauf beharren, und auf einige Weiß sich gedachter Bedingnussen zu des Vatterlands und seinem eigenen Undienst und Schaden zu brauchen gedencken, sondern wegen der etwa habenden- oder zu haben glaubenden und vorbehaltenen Compensationen, oder in dergleichen Fällen nicht in beständiger Ubung hergebrachter Reichs-gültigen Exemptionen biß auf andere Zeiten und Gelegenheiten in starckmüthiger Gedult stehen werde, wo Sie alsdan einem jeden zu dem seinigen gnädigst gern verhülfflich seyn wolten; Wan aber ein oder anderer Reichs-Stand durch gnugsahme unverwürffliche Bescheinigung von Ihro und des Reichs commandirenden Generalität oder sonsten rechtmäßig darthun würde, was er über sein- vor jährigen schuldigen Geld- und Mannschaffts-Beytrag in einem oder anderm zu des Reichs Kriegs-Heer zum Dienst und Nutzen des Vatterlandes gethan habe, oder im heurigen Feldzug dargestellt haben würde, so finden Ihre Kayserliche Majestät billig und recht, daß Ihme solches an seinem Antheil zu denen fünff Millionen Reichsthaler oder an vorigen Reichs-Verwilligungen noch schuldigen Ruckständen bey der Reichs-Kriegs-Operations-Cassa zu gutem komme, und dessen Einnehmern in der Rechnung gebilliget werde; Damit nun sowohl dieser solche deutlich und richtig zu verfassen, als sonsten auf Ihro und des Reichs jedesmahliges Verlangen zu sagen wissen möge, was ein jeder Stand schon entrichtet, oder noch zu entrichten habe, mithin Sie, die Saumige, der Ruckstände halber erinnern, oder Reichs-Satzungs-mäßig ansehen und anhalten lassen könten: Als gesinneten mehr allerhöchstgedacht-Ihre Kayserliche Majestät hiermit an alle und jede Creyß-Ausschreib-Aembter nochmahlen, Ihro forder sambst von obhabenden Ambts wegen eine klahre Matricular-Verzeichnüß, was ein jeder ihres Creyses Mit-

Stand

Mit-Stand nicht nur an diesen fünff Millionen Reichsthalern sondern auch an denen diesen Krieg hindurch vom Reich verwilligten Geldern zu geben schuldig seye, so bald möglich, zuzusenden, welche nahmentliche Verzeichnüß Sie sodan gedachtem Reichs-Operations-Cassa-Einnehmern zur Nachricht und Abfassung seiner Pflicht und Rechnungen über alle vorige und künfftige Einnahmen und Außgaben zuschicken, und es hernach auch der Reichs-Versamblung zu eines jeden Lob oder Verantworttung gnädigst mittheilen wollen.

Wegen deß 5ten Puncts, daß Ihre Kayserliche Majestät keine Anweisungen weder auf Geld noch auf Winter-Quartier ohne der Creisen Vorwissen und Bewilligung ertheilen möchten, müsten Sie das jenige anhero wiederhohlen, was allerhöchst dieselbe in dem-unterm dreyzehenden Julii zur Bestättigung der Reichs-Guttachten vom ein und dreyßigsten May, sechzehenden und ein und zwantzigsten Junii vorigen Jahrs disfals gnädigst herkommen lassen, nemlich, gleichwie Sie damahls gesagt, daß Sie auf die Stände keine Anweisung ertheilen würden, also auch es dermahlen zu thun nicht gedencketen; Dieses würde aber hoffentlich nicht zu verstehen seyn, daß man mit einem oder andern, umb diese oder jene Nothdurfft zu des Reichs, und dessen gemeinen Weesens Diensten, bald beyzubringen gehandelt, und der Glaubiger auf eines oder andern Reichs-Stands schuldigen Geld-Beytrag angewiesen oder vertröstet werde, solche Anweiß-oder Vertröstung darunter verstanden seye, und der säumige Stand welcher das seinige, in Zeiten seiner Pflicht und Schuldigkeit nach, nicht erleget, hernach deswegen, vermög deren Reichs-Satzungen, nicht bezwungen werden solte oder könte, welchenfals ein oder ander ohne Forcht oder Acht der allgemeinen Reichs-Schlüssen und Satzungen seyn dörffte.

Sonsten haben Ihre Kayserliche Majestät was in denen sechsten und siebenden Puncten von Festhaltung der von Ihro neulich gnädigst beliebten Verordnung des Fouragirens und nöthiger Verfassung einer Ordnung, zu Abschaffung des unnöthigen und überflüssigen Drosses gemeldet worden, ferners gnädigst erklähren wollen, daß es der Fouragirung halber bey dero vorigen Verordnung sein stetes Verbleiben, und darob ernstlich gehalten werden solle; Wegen obiger Verodnung aber Sie biß zur Zurückkunfft dero General-Lieutenants und Kriegs-Præsidenten des Printzen Eugenii von Savoyen Durchlauchtigkeit umb so mehr einen Anstand nehmen müsten, als Sie deroselben auf die neuliche-Ihro vom Reich Guttächtlich beschehene Erinnerung den Droß einzuschräncken allschon gnädigst aufgetragen haben, daß dieselbe sich mit der übrigen Reichs-Generalität deswegen, und wie disfals ein Reglement zu machen, unterreden, und Ihro alsdan davon gehorsambsten Bericht und Guttachten geben solle, welchem nach allerhöchst gedacht Ihrer Kayserlichen Majestät das nöthig-und thunliche verfassen lassen, und es denen Chur-Fürsten und Ständen mittheilen würden.

Wegen Erörterung des Rangs und Vorgangs Ihrer Kayserlichen Majestät Befehlhaber wollen Sie nicht zweifflen, daß, wan es disfals bey dem bißherigen löblichen alten Herkommen und natürlichen Ober-Häuptlichen Wesenheit, nach welcher dero Kayserlichen Generalen und Officiern der Vorzug niemahlen bestritten worden, verbleiben lassen, und ein jeder Reichs-Stand und dessen Officier im übrigen sich also betragen werde, wie es unter Haupt und gutmüthigen Gliedern in bescheidener Kriegs-und Manns-Zucht der natürlichen Ordnung nach sich gezieme, und biß anhero gewesen ist, und hat seyn sollen, und dahero durchgehends ehrbahren Teutschen wohl anstehe, sie auch hierüber alle von neuerlichen Zumuthungen oder unnöthigen Streit-Sucht, zu Verhütung vieler Verwirrung, und anderer übler Nachfolge aus Reichs-vätterlicher wahrer Liebe und Sorgfalt angelegentlichst abgemahnet haben wolten.

Und nachdeme Ihre Kayserliche Majestät übrigens mit höchsten Leid-Weesen und rechter Bekümmernus die Gefahr, worinnen das wertheste Teutsche Vatterland sich dermahlen befindet, immerhin ansehen, und alle dabey waltende Umbstände tieff zu Hertzen nehmen: So haben dieselbe gedachter dero Bestättigung im Schluß noch hinzu setzen wollen, daß Sie bey dieser unglückseeligen Beschaffenheit Kürtze halber ihre im verwichenen Jahr mittelst der Commissions-Decreten gethane treue Reichs-Väterliche wohlgemeinte Vorstellung, An- und Ermahnungen anhero wiederhohleten, und an Chur-Fürsten und Ständen gnädigst gesinneten, solche nochmahlen anzuschauen und wohl zu behertzigen, was massen Sie mit Zurücksetzung Ihres Ertz-Hauses kundbahrer Rechten und Freyheiten alles, was Ihro bißhero nur möglich gewesen, für die Rettung des Vatterlandes gethan hätten, wären auch erbiethig, für dasselbe noch ein mehrers, und biß aufs äusserste unter anhoffendem Göttlichen Beystand anzuwenden, gestalten Sie fest und unveränderlich entschlossen wären, bey allen in Ihro Erb-Königreich-und Landen sich geäusserten Drangsaalen dem Reich in dem bevorstehenden Feldzug mit einer grössern Macht als voriges Jahr, zeitlichen zu Hülff zu kommen, und

und allenfals sich lieber in dero Ertz-Hauses Angelegenheiten ferner hart und wehe geschehen lassen, als denen neuen-so unerwarttenden-als grund-verderblichen Frantzösischen Zumuthungen nicht nur auf des Reichs-Grengen, sondern mitten in denen vornehmsten Landen zur künfftigen Unsicherheit und völligen Unterdruckung, wie des gesambten Reichs, also insonderheit der vorgelegenen-von Anfang dieses Kriegs biß anhero so treu, tapffer, standhafft und lobwürdig, sowohl für Ihr, als des gantzen Reichs Heil, Ehre und Wohlfahrt sich erwiesenen Creisen und Ständen statt zu thun; Obwohlen Ihre Kayserliche Majestät dabeynebens auch an Ihrer Bemühung nicht unterlassen werden, was den Weg zur Ruhe bahnen mag, wie Sie der Reichs-Versamblung umbständlich zu offenbahren keinen Umbgang nehmen wolten, so bald nur einiger massen etwas sicheres und zuverlässiges von dem-so wanckelmüthig-als arglistigen Feind wird herausgepresset werden können, gestalten allerhöchst Deroselben verschiedene Creiß-und Stände dessen von nun an das wahre Zeugnus zuversichtlich geben werden, gleichwie inmittelst auch hieraus schon von der Ungewißheit eines baldigen Friedens sattsam zu urtheilen, und vielmehr ein-zu besorgen habender wiedriger Erfolg sich schliessen lasse: Also wiederhohleten Ihre Kayserliche Majestät umb so mehr aus treuester Sorgfalt, was Sie schon oben und vorhero öffters gemeldet, daß nemlich kein anderes Mittel, einigen Frieden zu erlangen, und da selbiger schon aufs Pappier gebracht würde, solchen zu exequiren, und die-sich an keine Wort oder Verspechen, wie es die bisherige Erfahrenheit sattsam gezeiget, bindende-oder gebunden zu seyn achtende Cron Franckreich übrig seye, als sich von Reichs-wegen mit Ihrer Kayserlichen Majestät in starcke Verfassung ohne geringsten Zeit-Verlust zu stellen, und dem Feind mit aller fest-zusammen gesetzten Macht unerschrocken unter die Augen zu stehen, hierzu werde aber Geld und Volck erfordert, womit die Stände, zumahlen diejenige, denen GOtt und das Reich die mehriste Kräfften darzu verliehen, anjetzo dem Vatterland in der äusserstien Noth beyspringen solten, und Ihnen dadurch einen ewigen guten Nahmen machen, mithin von GOtt und dem Vatterland Schutz, Gnade und mehrern Seegen sicher erwartten könten.

Ihre Kayserliche Majestät wolten vorhin offt-besagter massen dabey Ihr äusserstes thun, noch sich die Schuld aufbürden lassen, oder daran theil nehmen, daß Franckreich täglich schlimmer, spöttlicher und verderblicher Bedingnussen auf die Bahne bringen dörffte, wordurch Ehr und Freyheit auf ewig verlohren gehen müsse, sondern damit all die jenige Stände, so ihre-dem Reich schuldige Pflicht bishero nicht erwiesen, oder anjetzo zu erweisen säumig seyn würden, beladen haben, unter welcher Anzahl jedoch sonderlich dermahlen keiner, der die Teutsche Ehre, Redlichkeit und das Vatterland liebet, wird begriffen seyn wollen.

Schließlichen haben Ihre Kayserliche Majestät dieser dero allerhöchsten Bestättigung beyfügen wollen, wie Ihro verlässige Nachricht zugekommen, was massen in denen Frantzöischen bevorab mit dem Reich gräntzenden Land nicht nur ein mercklicher Mangel an Getreyd, wegen dortiger vor jährigen unergebiger Erntte, sondern auch ein grosser Abgang an Pferdten, zumahlen zu Remontirung der feindlichen-durch vorigen Feld-Zug sehr abgenommenen Reuterey, seye, und dahero der Feind durch allerhand Weege trachte, Getreyd und Pferdte aus dem Reich zu überkommen, auch dem Vernehmen nach diß-und jenseits Rheins wohnende Christen sowohl schon hin und wieder viel Getreyd zusammen gekaufft haben, als einige Metzische Juden unter dem Nahmen, daß sie aus Lottringen oder andern Reichs-Nachbahren seyen, und mit ihnen andere im Reich wohnhaffte Juden zu Aufkauffung der Pferdte gantz frey herumb reisen, und deren einige fürnehmlich sich in denen Ober-und Nieder-Sächsischen Creisen befinden und trachten sollen, die dorten für den Feind zu erkauffen habende Anzahl Pferde durch Umbweeg und frembde-der Orthen mit dem Reich benachbarte Lande zuzubringen, dan gantz neulich acht Schiffe mit Getreyd den Rhein hinauf in die Schweitz und von dannen weiter, ohnwissend wohin, geführet worden.

Wie aber diese vermessene freche Unternehmung gegen die Reichs-Satz-und Kriegs-Erklährung sowohl als wieder die neuliche Reichs-Schlüsse, und nach deren Anleittung von Ihrer Kayserlichen Majestät erst kürtzlich ins Reich erlassener geschärffter Kayserlicher Gebott-und Verbotten, die Sie hiemit alles Ernsts und Fleisses vollkommentlich erneuert haben wollen, lauffen, mithin all möglicher Dingen nach deren Ubertrettere, als darin erklährten Verräthern des Vatterlandes zu forschen, und gegen selbige mit gebührender Straff umb desto schärffer und ungesäumbter zu verfahren ist, als diese nicht allein in verpœntem Ungehorsam seynd, sondern auch dem Feind die Kräffte, das Vatterland damit zu bekriegen und zu bezwingen, zutragen, dieses hingegen durch solch höchst-verbottene und verpœnte Außführen der Pferd und des Getreyds geschwächet, und in Mangel und Noth gesetzet werden dörffte; Alß haben Ihre Kayserliche Majestät, Chur-Fürsten und Stände, insonderheit aber die Creyß-Ausschreib-Aembter sambt und sonders auf das nachdrücklichste gnä-

gnädigst erinnert haben wollen, auf vorgemelte Dero Kayserlichen Gebott und Verbott mit allem Ernst zu halten, vorerwehnten feindlichen Unterkäufferen unaussetzlich nachforschen, sonderlich an denen gegen die feindliche Lande liegenden Pässen, Zoll- und Mauthen genaue Obacht halten, und da einige ertappet würden oder worden wären, selbige anderen zum Abscheu, nach ihrem Verdienst an Leib oder Leben, ohne Ansehung der Persohnen, als Vatterlandes Verräther unverzüglich abstraffen zu lassen, allermassen dieses ein Mittel mit seye, dem Feind in seinem Hochmuth und Kriegs-Veranstaltungen einen empfindlichen Inhalt zu thun, und ihn zu entkräfften, und seye anbeynebens auch keinem andern Frembden solche Frucht- und Pferd-Außfuhr in einige Weiß zugestatten, noch andere, als Ihrer Kayserlichen Majestät eigenhändige Paß-Brieff aus der Kayserlichen geheimen Reichs-Hoff-Cantzeley einiger massen gültig seyn sollen, biß nicht der gnugsahme Vorrath zu gegenwärttigem Reichs-Krieg und dessen Stände mit Getreyd und Pferd wohl versehen seyen.

Welches alles dan hiemit aus allerhöchstem Kayserlichen Befehl Ihro Kayserlichen Majestät würcklich Geheimer Rath zu gegenwärttiger allgemeiner Reichs-Versamblung verordneter höchstansehnlichster Principal-Commissarius und Administrator in Bayern, Herr Maximilian Carl, des Heiligen Römischen Reichs Fürst zu Löwenstein-Wertheimb der Churfürsten, Fürsten und Ständen des Reichs anwesenden fürtrefflichen Räthen, Bottschafften und Gesantten hiemit unverhalten wollen, und verbleiben denenselben mit freundlich-geneigt- und gnädigem Willen stets wohl beygethan. Signatum Augspurg den vier und zwantzigsten Jenner des ein tausend sieben hundert und vierzehenden Jahrs.

Maximilian Carl, Fürst zu Löwenstein-Wertheim.
(L. S.)

CCCCLXXV.

Reichs-Gutachten über beygefügtes Schreiben des Printzen Eugenii von Savoyen, die Herbey-Schaffung einiger Gelder und andrer Kriegs-Nothwendigkeiten am Ober-Rhein betreffend, de Dat. 21. Junii 1713.

Publice dictirt Regenspurg den 21. Junii 1713.
per Moguntinum.

DEr Römisch Kayserlichen Majestet unsers allergnädigsten Herrns zu gegenwärtiger allgemeiner Reichs-Versamblung bevollmächtigten höchstansehnlichen Principal-Commissarii, Herrn Maximilian Carl, Fürsten von Löwenstein-Wertheimb Hochfürstlichen Gnaden ꝛc. bleibt hiemit im Nahmen Churfürsten, Fürsten und Ständen gebührend unverhalten, wie daß in allen drey Reichs-Collegiis auf das heut verlesene an Hochgedachte Seine Hochfürstliche Gnaden von Ihro Durchlauchtigkeit Printzen Eugenio von Savoyen de dato Mühlberg den 15. dieses abgelassene sub Num. 1. hiebey liegende Schreiben der einhellige Schluß dahin ausgefallen, daß

Ad 1. 2. &. 3tium man gar wohl geschehen lassen könte, wan Ihre Durchlauchtigkeit nebst Ihro Churfürstlichen Gnaden zu Maynz sich gefallen lassen wolten, mit dem vorgeschlagenen Wechsler, Christian Rost, auf einen ergiebigen Vorschuß (dessen quantum Ihre Durchlauchtigkeit der jedesmahl erscheinenden Nothdurfft nach, am besten zu determiniren wissen würden) gegen eine leidentliche provision und Wechsel-Agio, so gleichfalls Dero hohen Gutfindenanheim gestellet würde, zu tractiren und zu schliessen, unter der von Reichs wegen demselben ertheilender auf die vorige Reichs-Schlüsse gegründeter Garantie und Versicherung, daß er sich aus denen nach und nach in denen verglichenen Zahlungs-Fristen eingehenden Geldern (die ihme, Rost, zu seiner mehrern Sicherheit inskünfftige mit dem Beding bezahlet werden könten, daß er Wochentlich eine zuverläßige Specification oder bilance über Einnahm und Ausgabe, an die Hochlöbliche Reichs-Versamblung allhier einzuschicken hätte) wiedernm bezahlt machen solle, wobey man sich jedoch ausdrücklich bedingt haben wolle, daß kein Stand für den andern, sondern ein jeder nur für sein ratum hafften und zu zahlen schuldig seyn solle.

Ad 4tum findet man in alle Weg billig, daß die Stadt Franckfurt zu Einschickung der vorgeschlagenen Rechnung umb somehr von Reichs wegen erinnert werde, als man ohnedem in denen bißhero eingekommenen Specificationen einige Mängel wahrgenommen.

Ad 5tum die verlangte Subrepartitiones wären bekantlich nicht hier auffm Reichstag, sondern bey einem jeglichen Creyß ins besondere zu suchen; und weilen man deren zu verschiedenen Vorfallenheiten allhier ohnedem benöthiget: als wären Ihre Kayserliche Majestät von Reichs wegen, wie hiemit beschiehet, allerunterthänigst zu ersuchen, solche von denen Creyß-ausschreibenden Fürsten zu erfordern, und der Reichs-Versamblung allermildest mittheilen zu lassen.

Ad

Ad 6tum beziehet man sich auf das letztere am 16. dieses errichte Reichs-Guttachten; Und weiln in denen vorigen Reichs-Schlüssen, sonderlich vom 11. Martii 1704. schon Vorsehung geschehen, wie es mit Anrichtung der Magazinen, in specie auf glatt und rauhes Futter zu halten: Alß würde der Sache am besten gerathen seyn, wann sothane Reichs-Schlüsse von allen und jeden Ständen befolgt und erfüllet würden. Welches Ihro Kayserliche Majestät allerunterthänigst, wie hiemit beschiehet, ad ratificandum zu übergeben wäre.

Womit höchst-besagten Kayserlichen Herrn Principal-Commissarii Hochfürstlichen Gnaden der Churfürsten, Fürsten und Ständen des Reichs anwesende Räthe, Bottschafften und Gesantes ich besten Fleisses und geziemend empfehlen. Signatum Regenspurg den 21. Junii 1713.

(L. S.)

Churfürstliche Mayntzische Cantzley.

Num. 1.

Copia Schreibens von Ihro Durchlauchtigkeit Kayserlichen Herrn General-Lieutenant, Printzen Eugenio von Savoyen, an Ihro Durchläuchtigkeit Herrn Principal-Commissarium, Fürsten zu Löwenstein-Wertheim.

d. d. Mühlberg den 13. Junii 1713.

EUre Liebden werden aus meinen bißhero an Sie erlassenen Vorstellungen zur Gnüge ersehen haben, wie unentbehrlich- und die hohe Nothwendigkeit es seye, zu Erhaltung des Römischen Reichs, Frey- und Herrlichkeit die Hierländische Armée a proportion des Feindes von allen Orthen her zusammen ziehender Macht zu solchem Ende die von dem Reich verwilligte 4. Millionen Reichsthaler und andere verwilligte Gelder zuförderist in seine Verläßigkeit zu bringen. Wann nun aber alle dißfältige remonstrationes noch sehr wenig gefruchtet, man also auch mit Ubernehmung verschiedener Troppen nicht hat vor sich gehen, und aus Abmangel der vorhandenen baaren Mitteln zum Schluß kommen können: Alß finde mich bemüßiget, Eure Liebden hernachfolgende puncta dahin bestens anzurecommendiren, damit es Dieselbe der dorttigen allgemeinen Reichs-Versamblung und zur schleunigen Schluß-Abfassung eyfrigst zu pressiren belieben möchten. Und ist es

1.) Die erste Nothwendigkeit zu abziehlender Verstärckung der Armée und Erzeigung anderer Nothwendigkeiten auf die obangeführte Reichs-Operations-Cassa, biß Fürsten und Stände ihre quotas successive dahin einlegen, einen zulänglichen Credit aufzubringen; Man hat zwar denselben bey der Stadt Franckfurth bereits angesuchet, da aber diese einen Vorschuß zu thun sich nicht im Stande befindet: alß vermeinte ich das negste und beste expedient zu seyn, daß man hierzu einen particularen, und zwar in specie den dorttigen Wechsler, Christian Rost, zu vermögen suchen, ihme zugleich von Reichs wegen die Verwaltung sothaner Operations-Cassa übergeben und mithin auftragen solte, über den Empfang und Ausgab nicht allein genaue Rechnung zu halten, sondern auch, ohne meine assignation, von welcher, wann, und so offt eine geschehete, ich dem Churfürsten zu Maynz jedesmahlige Nachricht zu geben nicht unterlassen würde, jemanden das geringste nicht zu verabfolgen oder auszuzahlen. Und damit aber

2.) Ermelter Banquier Rost diese Verwaltung auf sich nehmen, und wegen ein- oder andern leistenden Verschusses seiner Schadloshaltung versichert seyn möge, so müste demselben, falls er anticipationes machen solte, von dem Reich eine zulängliche Garantie ertheilet werden. Wie dann derselbe

3.) Wegen der Provision und des Wechsels-agio dahin zu verweisen wäre, daß auf erfolgende Reichs-approbation der Herr Churfürst zu Maynz und ich die Sache mit ihme auf eine leidentliche Weise verabgleichen werden.

4.) Wäre der Stadt Franckfurth aufzutragen über das jenige, was dieselbe bißhero in Empfang genommen, ausgezahlet, und annoch in Rest bey Handen hat, dem Löblichen Reichs-Convent eine exacte unverzügliche Rechnung abzulegen, umb daß nicht eines mit dem andern vermenget, und bey fernerer Eincassirung Confusiones mit unterlauffen mögen. Dannenhero

5.) Man von Reichs-wegen sogleich nachzusehen hätte, was Fürsten und Stände sowohl an denen vorhin zweymahl verwilligten 300000. fl. und der Million Reichsthaler, alß denen letzthin resolvirten vier Millionen Reichsthaler, abgeführet und noch ferners beyzutragen haben, mit ausdrücklicher Vorbehaltung der denen Löblichen Creyßen hierunter zukommenden subrepartition, worüber dann die nachdrucksame Exhortationes an Chur-Fürsten und Stände auszustellen, und Ihnen zu ermessen anheim zu lassen wäre, wie unumgänglich es seye, daß bey diesen gefährlichen Läufften ein jeder sein schuldiges Contingent an Geld und Trouppen zu Erhaltung des werthen Vatterlandes mit aller Eylfertigkeit unanständig bey- und nachtragen solle. Letzlichen und

6.) Ist nicht weniger auf das künfftige dahin zu reflectiren, daß wan keine Fourage mehr auf dem platten Lande zu bekommen, man wegen Aufrichtung zulänglicher Magazinen vorsorglich bedacht seye, oder aber ein jeder Stand seine

Trouppen zu verpflegen gehalten seyn solle, obschon das letztere nicht ohne Schwerigkeit zu bewürcken seyn würde. Ew. Liebden ersuche ich demnach gantz angelegentlich, die hier angesetzte puncta sich zu baldiger Auswürckung umb so mehrers angelegen seyn zu lassen, als es hauptsächlich die Sicherheit der Mitteln betreffen, ohne welche weder die abziehlende Verstärckung der Armée würde bewürcket, weniger aber dieselbe erhalten werden könten. Womit etc.

CCCCLXXVI.

Kayserliches Commissions-Decret, die Ratification vorherstehenden Reichs-Gutachtens betreffend, de Dat. 22. Jun. 1713.

Dictat. Ratisb. die 13. Julii 1713.
per Mogunt.

DEr Römisch-Kayserlichen Majestät Unsers allergnädigsten Herrns würcklichen geheimen Rath, zu gegenwärtiger allgemeiner Reichs-Versammlung bevollmächtigten höchstansehenlichen Principal-Commissario und Administratori in Bayern Herrn Maximilian Carln, Fürsten zu Löwenstein-Wertheim ist dasjenige, was eine hochlöbliche Reichs-Versammlung auf die von des Kayserlichen Herrn General-Lieutenants, Printzen Eugenii Durchlauchtigkeit unterm 13. dieses anhero erlassene Puncta Reichs-Gutachtlich am 21. dito folgender massen, in allen dreyen Reichs-Collegiis einhellig beliebt und geschlossen, zugestellet worden,

Nemlich

Ad 1. 2. & 3. Man gar wohl geschehen lassen könne, wann Seine Durchlauchtigkeit nebst Ihro Churfürstliche Gnaden zu Mayntz sich gefallen lassen wolten, mit dem vorgeschlagenen Wechßler Christian Rost, auf einen ergiebigen Vorschuß, (dessen Quantum Ihro Durchlauchtigkeit der jedesmahl erscheinenden Nothdurfft nach am besten zu determiniren wissen würden,) gegen eine leidentliche Provision, und Wechsel-Agio, so gleichfals Dero hohen Guttbefinden anheim gestellet würde, zu tractiren und zu schliessen, unter der von Reichs-wegen demselben ertheilender, auf die vorige Reichs-Schlüsse gegründeter Garantie und Versicherung, daß er sich auß denen nach und nach in denen verwilligten Zahlungs-Fristen eingehenden Geldern, (die ihme Rost zu seiner mehrern Sicherheit ins künfftige mit dem Bedinge bezahlet werden könten, daß er wochentlich eine zuverläßige Specification oder Bilance über Einnahm und Außgab an die hochlöbliche Reichs-Versammlung alhier einzuschicken hätte,) wiederum bezahlet machen solle, wobey man sich jedoch außdrücklich bedinget haben wolle daß kein Stand für dem andern, sondern ein jeder für sein Ratum hafften und zu zahlen schuldig seyn solle.

Ad 4. Finde man in alle Wege billich, daß die Stadt Franckfurth zu Einschickung der vorgeschlagenen Rechnung, um so mehr von Reichswegen erinnert werde, alß man ohne dem in denen bißhero eingekommenen Specificationen einen Mangel wahrgenommen.

Ad 5. Die verlangte Subrepartition wäre bekanntlich nicht hier auf dem Reichs-Tage, sondern bey einem jeglichen Crayß ins besonder zu sehen, und weilen man deren zu verschiedenen Vorfallenheiten alhier ohne dem benöthiget, alß wären Ihro Kayserliche Majestät von Reichswegen, wie damit beschiehet, allerunterthänigst zu ersuchen, solche von denen Crayß-außschreibenden Fürsten zu erfodern und der Reichs-Versammlung allermildest mittheilen zu lassen.

Ad 6. Beziehet man sich auf das letztere am 16. dieses errichtete Reichs-Guttachten, und weilen in denen vorigen Reichs-Schlüssen, sonderlich vom 11. Martii 1704. schon Vorsehung geschehen, wie es mit Errichtung der Magazinen, in specie auf glatt- und rauhes Futter zu halten, alß würde der Sach am besten gerathen seyn, wenn sothane Reichs-Schlüsse von allen und jeden Reichs-Ständen befolget und erfüllet würden. Welches Ihro Kayserliche Majestät allerunterthänigst ad ratificandum zu übergeben wäre.

Wenn nun solches in ein so andern der Kayserlichen allergnädigsten Intention conform, auch zu Beförderung des Publici allerdings ersprießlich ist, alß hatt höchstgedachter Kayserlicher Herr Principal-Commissarius wie hiemit beschiehet, es Nahmens Ihro Kayserlichen Majestät ratificiren wollen, und wird auch nicht ermangeln, das jenige, was von erst allerhöchstgedachter Ihro Kayserlicher Majestät hierüber allergnädigst erfolgen, und Ihro aufgetragen werden wird, der Chur-Fürsten und Ständen des Reichs anwesenden Räthen, Bottschafftern und Gesandten fordersamst mittzutheilen. Und verbleiben anbey denenselben mit Freundschafft und geneigtem Willen stets beygethan Signatum Regenspurg den 22. Junii 1713.

Maximilian Carl, Fürst zu Löwenstein-Wertheim.
(L. S.)

CCCCLXXVII.

Puncta, so der Banquier Rost zu Franckfurt an den Reichs-Convent zu Regenspurg übersandt, vermittelst deren derselbe die in die Reichs-Kriegs-Cassa eingehende Gelder heben und auszahlen, auch anticipiren zu wollen sich erbothen, de Dat. 7. Jul. 1713.

1. Ich

1.

Ich Endes unterschriebener bin erbietig, auf Verlangen Ihro Hochfürstlichen Durchlauchtigkeit Printzen Eugenii mit Anticipation, auf die Operations-Casse, gegen cours-mäßige Interesse, und die vom Reich versprochene Garantie, und allenfals nöthige Execution, so viel mir möglich, an die Hand zu gehen.

2.

Ist kein Anstand, alle 8. Tage, über Empfang und Außgab verläßige Extracten nacher Regenspurg einzusenden.

3.

Dargegen wird verlangt, daß ieder Stand des Reichs, an mich die Bezahlung thue, und zwar gegen meiner eigenen Quittung; Worbey sich außgebethen wird, daß, wenn eine Bezahlung geschiehet, ich allezeit wegen des Empfangs einen Gegenschein erhalten möchte, damit künfftighin durch dergleichen Scheine, meine Rechnung belegen könne.

4.

Vor meine Provision-führende Correspondentz, Einbringung und Berechnung, gleich ich selbsten in meiner Handlung an meine Correspondenten bezahle, verlange ich, und zwar, was durch diese meine Verrechnung lauffen wird, von 100. ein halb pro Cento.

5.

An Ihro Durchleucht Fürst Taxis, wegen der Post-Befreyung, so viel in diese Correspondentz einlauffet, das nöthige zu erinnern.

6.

Ein Prædicat beyzulegen, und zwarn, Reichs-Operations-Cassa-Einnehmer.

7.

Der Stadt Franckfurth zu befehlen, daß die Rechnung, was selbige von der Million Gulden, nicht weniger von denen 200000. Gulden, alß auch an denen 4. Millionen Reichs-Thalern eingenommen, auch was jeder Stand noch rückständig mit Geld und Pappier, mit übergeben möchte, damit das Werck alßdann ordentlich in ein gantzes gebracht werden kan.

Franckfurth den 7. Julii 1713.

Christian Rost.
(L. S.)

CCCCLXXIIX.

Conclusum Collegii Electoralis über vorherstehende Puncta, Dictat. Ratisb. d. 19. Jul. 1713.

Dictat. Ratisb. d. 19. Julii im Fürstl. Neben-Zimmer per Oesterreich.

ALß man im Churfürstlichen Collegio die den 17ten Julii per Dictaturam publicam communicirte des Franckfurther Wechlers, Christian Rost, Conditiones die Anticipation der zur Operations-Cassa gewidmeten Geldern betreffend in behörige Berathschlagung gezogen: So ist nach deren Erwegung dafür gehalten, daß solche alß höchst billig zu achten, und dahero geschlossen worden, daß dieselbe von Reichs wegen obgemelten Wechsler, Cristian Rost zu seiner Sicherheit respective zugestehen, anzunehmen, und einzuwilligen, und Kayserliche Majestät allerunterthänigst zu ersuchen wäre, diese Einwilligung allergnädigst zu ratificiren, und die nöthige Verordnung an seine Behörde ergehen zu lassen.

CCCCLXXIX.

Conclusum Collegii Principum in eadem Materia, de Anno 1713.

IM Reichs-Fürsten-Rath hat man bey denen von dem Franckfurter Wechsler Herr Christian Rost vorgeschlagenen am 12. dieses publice dictirten Conditionen nichts zu erinnern, sondern findet selbige allerdings so billig, daß sie von Reichs wegen durchgehends anzunehmen und zu bewilligen: jedoch præsupponiret man Fürstlicher Seits, daß es mit der ad primum punctum vorauß gesetzten Garantie und Execution keine andere Meinung haben werde, als die vorhandene Reichs-Schlüsse, insonderheit vom 21. Junii nechsthin vermögen, und lässet man es nochmahlen quoad Executionem morosorum bey dem in denen Reichs-Constitutionen verordneten, und in denen mehresten Creysen üblichen Modo bewenden.

CCCCLXXX.

Conclusum beeder höherer Reichs-Collegiorum in dicta Materia, de Dat. 21. Jul. 1713.

Dictat. Ratisb. die 21. Julii 1713. p. Mogunt.

ALß man in beeden Höhern Reich-Collegis die den 12. hujus per Dictaturam publicam communicirte des Franckfurther Wechslers Christian Rost Conditiones, die Anticipation der zur Operations-Cassa gewidmeten Gelder betreffend, in behörige Berathschlagung gezogen; So ist nach deren Erwegung dafür gehalten, daß solche gantz billig zu achten, und dahero geschlossen worden, daß dieselbe von Reichs wegen obgemelten Wechsler Cristian Rost, zu seiner Sicherheit respective zu gestehen, anzunehmen, und einzuwilligen. Man præsupponirt aber dabey, daß es mit der ad primum punctum voraus gesetzten Garantie und Execution keine andere Meinung haben werde, alß was die vorhandene Reichs-Schlüsse, insonderheit vom 21. Junii nechsthin vermögen, und läst man es nochmahlen

quoad Executionem morosorum bey dem in denen Reichs-Constitutionen verordneten und denen mehresten Creysen üblichen Modo bewenden. Diesemnach wären Ihro Kayserliche Majestät allerunterthänigst zu ersuchen, dieser Einwilligung halber zur Sicherheit mehr erwehnten Wechsler Rost die nöthige Verordnung an seine Behörde allergnädigst ergehen zu lassen.

NB. Das Reichs-Städtische Collegium hatt kein besonderes Conclusum gemacht, sondern sich durchgehends mit diesem verglichen.

CCCCLXXXI.

Reichs-Gutachten über des Wechßlers zu Franckfurt Christian Rosts vorgeschlagene Conditiones, die Anticipation derer zur Operations-Cassa gewidmten Gelder betreffend, de Dat. 21. Jul. 1713.

DEr Röm. Kayserl. Maj. Unsers Allergnädigsten Herrns zu gegenwärtiger allgemeiner Reichs-Versammlung bevollmächtigten höchst ansehnlichen Principal-Commissarii, Herrn Maximilian Carl, Fürstens zu Löwenstein-Wertheim rc. rc. Hochfürstlichen Gnaden bleibet hiermit, im Nahmen Chur-Fürsten und Ständen des Reichs gebührend unverhalten, wie daß man in allen dreyen Reichs-Collegiis, die den 12. hujus per Dictaturam publicam communicirte, des Franckfurther Wechslers, Christian Rost, Conditiones die Anticipation der zur Operations-Cassa gewiedmeten Gelder betreffend, in behörige Berathschlagung gezogen, und nach deren Erwegung dafür gehalten, daß solche gantz billich zu achten, und dahero geschlossen worden, daß dieselbe von Reichs-wegen obgemeldten Wechsler Christian Rost zu seiner Sicherheit respective zuzustehen, anzunehmen und einzuwilligen; Man præsupponirt aber dabey, daß es mit der ad Imum Punctum vorauß gesetzten Garantie und Execution keine andere Meinung haben werde, alß was die verhandene Reichs-Schlüsse, insonderheit vom 21. Junii nechsthin vermögen, und läst man es nochmahlen quoad Executionem morosorum bey dem in denen Reichs-Constitutionen verordneten, und in denen mehresten Craysen üblichen Modo bewenden. Diesemnach wären Ihro Kayserl. Maj. allerunterthänigst, wie hiemit beschiehet, zu ersuchen diese Einwilligung zu Sicherheit mehr erwehnten Wechsler Rost, die nöthige Verordnung an seiner Behörde, allergnädigst ergehen zu lassen.

Womit höchst besagten Kayserl. Herrn Principal-Commissarii Hochfürstl. Gnaden der Churfürsten und Ständen des Reiches anwesenden Räthen, Bottschafften, und Gesandten sich besten Fleisses und geziemend empfehlen. Signatum Regenspurg den 21. Julii 1713.

(L. S.)

Churfürstliche Mayntzische Cantzley.

CCCCLXXXII.

Kayserliches Commissions-Ratifications-Decret über vorherstehendes Reichs-Gutachten, de Dat. 23. Jul. 1713.

NAchdeme der Röm. Kayserl. Maj. würcklicher geheimer Rath zu gegenwärtig allgemeiner Reichs-Versammlung bevollmächtigter höchstansehnlicher Principal-Commissarius und Administrator in Bayern, Herr Maximilian Carl, Fürst zu Löwenstein-Wertheim rc. rc. auß dem am 21. dieses lauffenden Monaths in allen dreyen Reichs-Collegiis über die den 12. Ejusd. per Dictaturam publicam communicirte, von dem Franckfurther Wechsler, Christian Rosten, zum Vorschuß der zur Operations-Cassa gewiedmeten Gelder sich gesetzte Conditiones abgefaßten Reichs-Guttachten ersehen, was gestalten, nach deren reiffer Erwegung solche gantz billich, auch dafür gehalten und geschlossen worden, daß selbe von Reichs wegen erst bemeldten Wechßler, Christian Rost, zu seiner Sicherheit, respective zuzustehen, anzunehmen und einzuwilligen. Man wolte aber dabey præsumiren, daß es mit der ad Imum Punctum vorauß gesetzten Garantie und Execution keine andere Meinung haben werde, alß was die vorhergehende Reichs-Schlüsse, insonderheit vom 21. Jun. nechsthin, vermögen, und übrigens quoad Executionem morosorum, bey dem in denen Reichs-Constitutionen verordneten und in denen mehresten Craisen üblichen modo es bewenden lassen wolte, diesemnach dann Ihro Kayserl. Maj. allerunterthänigst ersuchen, dieser Einwilligung halber zur Sicherheit mehrerwehnten Wechsler Rost, die nöthige Verordnung an seine Behörde allergnädigst ergehen zu lassen. Alß hatt zu Gewinnung der Zeit, woran bey gegenwärtigen Conjuncturen dem Publico sonderlich in diesem Frangenti so sehr gelegen, mithin zu desto fordersamer Erreichung des abzielenden Zwecks höchstansehnlichster Kayserl. Herr Principal-Commissarius eine Nothdurfft zu seyn erachtet, in Ihro Kayserl. Maj. allerhöchsten Nahmen von obhabender Commission wegen, angezogenes Reichs-Guttachten (wie hiemit beschiehet) zu ratificiren, wird auch unermangeln, die darüber wartende allergnädigste fernere Genehmhaltung, der Chur-Fürsten und Ständen des Reichs anwesenden Räthen, Bottschafften und Gesandten so dann bekannt zu machen;

Welches anbey mehr höchstgedachter Kayserl. Herr Principal-Commissarius mit freundlich-geneigt- und gnädigen Willen stets zugethan verbleiben. Signat. Regenspurg den 23. Jul. 1713.

(L. S.) Maximilian Carl, Fürst zu Löwenstein-Wertheim.

CCCCLXXXIII.

Kayserl. Befehl an das Reichs-Marschall-Amt bey der Reichs-Versammlung zu Regenspurg, die Wegschaffung des Savoyschen Ministri di Bolgaro, betreffend, de Anno 1714.

VOn der Röm. Kayserl. Maj. Caroli des VIten Unsers allergnädigsten Herrn zu Augspurg anwesenden Reichs-Marschall-Ambt in Gnaden anzufügen, wasmassen dieselbe aus triftig und gerechten Ursachen nöthig gefunden, und resolvirt haben, daß in dero und des Heil. Reichs-Stadt Augspurg sich auf haltenden Savoyschen so genanten di Bolgaro aldorten länger nicht zu dulten, und derohalben gnädigst wollen, auch Krafft dieses dem Reichs-Marschall-Ambt gemessen befehlen, daß dasselbe gedachter Bolgaro bey verwahrtes Original-Decretum sambt dem Salvo Conductu, worin Tag und Stund der beschehenden insinuation, wie gewöhnlich unten vorzumercken, überbringen, und Ihme annebenst bedeuten solle, wan er disem dero Kayserl. ernstlichen Befehl innerhalb deren vorgeschribenen 2mahl 24. Stunden den schuldigen Gehorsam nicht leisten, sondern in aldasiger Stadt sich länger wieder Ihr. Kayserl. Maj. Willen vermessentlich auffhalten werde, daß so dan der ihm verliehene Salvus Conductus aufgehoben, und er sambt denen seinigen mit Gewalt hinaus gebracht werden solle. Daran thut das Reichs-Marschall-Ambt Ihr. Kayserl. Maj. allergnädigsten Willen und Meinung, und Sie verbleiben demselben mit Kayserl. Gnaden gewogen.

Signatum zu Wien unter mehr allerhöchstged. Jh. Kayserl. Maj. hervorgedruckten Secret-Insiegel den 2ten Januarii 1714.

Vt. Friedrich Graff von Schönborn.

E. F. von Glandorff.

Copia Decreti Cæsarei ad Sabaudicum N. N. Bolgaro, ut Augusta Vindelicorum excedat. De Dato Viennæ 3. Januarii

1714.

SAcræ Cæsareæ Majestatis Caroli VI. Domini nostri Clementissimi jussu, Sabaudico N. N. Bolgaro, Augustæ Vindelicorum commoranti insinuandum: Jam pridem equidem Sabaudiæ Ducem, quem Dominum suum jactat, non semel commeritum esse, adversus quem Sacra Cæsarea Majestas una cum Sacro Romano Imperio graviora statueret, licet ea non alia, aut etiam minora futura fuissent, quam quæ & Imperii & peculiaris fœderis legibus, ipsi denique Gentium Juri consona essent, quæque vel primo loco ipsum Ducem, illiusque Ministros seu Emissarios ab omni Imperii & Cæsarearum Provinciarum Commercio excluderent. Notum quippe esse universo Orbi, quod ipse Dux super varias alias molitiones non solum contra fidem, Sacræ Cæsareæ Majestati & Imperio debitam, ac repetitas sæpius per singularia pacta obligationes, solenniterque a Cæsare & Imperio sub initium belli adhuc durantis publicatam Declarationem, illis tantum nun in prælio nefarie relictis, separatam rursus cum eorum hostibus pacem inierit, e quorum faucibus germanico sanguine non una vice se ereptum gratus meminisse debuerat, sed simul ad alia se obstrinxerit, quæ Cæsaris & Imperii Statum, Vasallum, Fœderatum atque Cognati sanguinis Augustæque Domui a communibus Majoribus Hispaniæ Regibus substitutum Principem non tam dedeceant, quam penitus exuant. Maluisse nihilominus Imperatorem domesticæ & propriæ mansuetudini obtemperare, & complura alia, summa, qua pollet Majestate & Potestate, pene indigna, hucusque tolerare, dum imprimis præter constitutum in Aula sua Cæsarea Ducis Ministrum, ipsummet omni publico Charactere destitutum Bolgaro in solenni Comitiorum loco tantisper ferre, nondum abjecta omni spe, fore, ut ipse Dux opportuna occasione denuo arrepta, quod aliquoties fecerat, meliore Religione ad agnitum toties Officium & juratum obsequium rediturus, vel qua mente etiam esse possit, aliquam saltem exigui, quod superesset, decori, rationem habiturus, omnium minime vero Cæsari & Imperio amplius coram insultaturus sit. Verum contra eveniisse, nuperque adeo ad Sacram Cæsaream Majestatem delatum esse, eo protervæ audaciæ Ducem progressum, ut non erubuerit, sicut haud dubie alibi, ita singulatim in ipsis Imperii Comitiis, de tot patratis inhonestis facinoribus etiam gloriari, Electorumque Principum & Statuum Consiliariis & Legatis, tum per eummet Bolgaro voce in os ingerere, tum per Literas, ad eorum Principales datas, denunciare, se posthabitis omnibus, quibus hactenus constrictus fuisset, & in futurum se teneri inficiari non posset, Vinculis cum illorum hostibus, qui tunc fuerant, & adhuc in eorum exitium grassari haud desinunt, conspirasse, & horum Consilio & ope Regnum Siciliæ occupasse, Regiamque Dignitatem invasisse, ita abjecta nimirum de illis omnibus sentire haud

haud veritus eſt, ut non dubitaret, quin ſeparatam ſuam pacem, cum hoſte factam, ruptamque a ſe fidem, & illatam Cæſari & Imperio contumeliam juxta & injuriam, imprudentes probaturi, porro & indebitis prorſus, atque in ſuam antiquiſſimarumque ſuarum Electoralium & Principalium Familiarum imminutionem non minus, quam Cæſarei Culminis vilipendium neceſſario tendentibus honoribus, cumulato peſſimo exemplo, ad contemnendam non tantum impune ſed enormi cum præmio Cæſaream Majeſtatem ac ſolvendam Imperii Compagem, hancque tam clam quam palam plane evertendam alios indigenas æque ac exteros ultro invitaturi forent.

Qua de cauſa Sacra Cæſarea Majeſtas, juſta indignatione commota, decrevit, mandavitque, ut dictus Bolgaro cum omnibus ſuis Domeſticis intra biduum ab inſinuatione hujus Decreti, de momento in momentum computandum, Auguſta Vindelicorum abeat, ac poſtea extra Romani Imperii fines bene ficio ſalvi Conductus, eidem a Sacra Cæſarea Majeſtate ex ſingulari benignitate conceſſi, per Comitatum Tyrolenſem via recta & Regia intra ſpatium dictis Patentibus ſalvi Conductus inſertum ſeſe recipiat. Noverit itaque ſæpe nominatus Bolgaro, huic mandato Cæſareo intra tempus ſibi præfixum morem decenter gerere, ſecus faciendo omni ſecuritate ſe privatum & armata manu urbe ac Imperio educendum. Signatum ſub altiſſime dictæ Sacræ Cæſareæ Majeſtatis Sigillo ſecreto Viennæ 3. Januar. 1714.

Den 10. Februarii 1714. Vormittag um 11. Uhr durch den Reichs-Marſchall Cantzley-Directorem inſinuirt worden.

Salvus Conductus.

CArolus Sextus, divina favente Clementia electus Romanorum Imperator, ſemper Auguſtus, ac Germaniæ, Hiſpaniarum, Hungariæ, Bohemiæ, Dalmatiæ, Croatiæ, Sclavoniæ &c. &c. Rex, Archi Dux Auſtriæ, Dux Burgundiæ, Styriæ, Carinthiæ, Carniolæ & Würtembergæ, Comes Tirolis &c. &c. Univerſis & ſingulis Principibus Eccleſiaſticis & Secularibus, Archi-Epiſcopis, Epiſcopis, Ducibus, Marchionibus, Comitibus, Baronibus, Militibus, Nobilibus, Clientibus, Præfectis, Præſidibus, Capitaneis, Locumtenentibus, Vice-Dominis, Gubernatoribus, Caſtellanis, Vexilliferis, Antianis & Poteſtatibus, ac Urbium, Civitatum, Oppidorum & quorumcunque Locorum ac Communitatum Rectoribus, Burgimagiſtris & Conſulibus, nec non Portuum, Pontium & Paſſuum quorumvis Cuſtodibus, ac aliis qui præſentibus requiſiti fuerint, cujuscunque ſtatus, gradus, ordinis, conditionis vel præeminentiæ exiſtant, benevolentiam & gratiam Noſtram Cæſaream & omne bonum. Cum exhibitorem præſentium Sabaudicum N. Bolgaro juſtis de cauſis Noſtra & Sacri Romani Imperii Urbe Auguſta Vindelicorum intra biduum, ac dein poſt hujus bidui lapſum ſeu ex Urbe diſceſſum intra octo dierum Spatium dicti Imperii finibus via recta & regia per Comitatum Noſtrum Tyrolenſem Sabaudiam verſus exire ſerio injunxerimus, atque ut is ſub nullo cujusdam impedimenti aut remoræ prætextu, ſed omni cum Securitate Juſſibus Noſtris Cæſareis debite obtemperare queat, ideoque liberum, tutum, ſecurum & expeditum iter ei paſſim obtingere cupiamus, Devotiones ac Dilectiones Veſtras, aliosque Nobis non ſubjectos benevole clementerque hortamur & requirimus, Noſtris vero & Sacri Imperii, Regnorumque & Dominiorum Noſtrorum hæreditariorum Subditis firmiter mandamus & præcipimus, ut prædictum N. Bolgaro una cum famulis, equis, curribus, navibus, Sarcinis ac rebus, quas ſecum habiturus eſt, omnibus ubique in via illi præſcripta durante ſolum in terris Germaniæ ſupra memorato Decendii ſpatio, a die & hora hujus ipſi factæ infra ſubnotatæ inſinuationis computando, nec non termino duorum menſium, quem eidem ad peragendum ſic dictæ contumaciæ aut Quadragenæ tempus, & conficiendum reliquum per Italiam iter clementer conceſſimus, libere, tute & expedite ire, tranſire, proficiſci, commorari, atque ad terras Ducis Sabaudiæ redire ſinant, nec ulla Ipſum ſive in perſona ſive in rebus moleſtia, impedimento vel injuria afficiant, aut a quoquam afici permittant, quin potius, ubi neceſſitas poſtulaverit, aut ipſe id alias petierit, Salvo eundem Conductu, fide & ſecuritate publica, viarum monſtratoribus, equis, curribus, navibus aliisque ad commodius accelerandum & conficiendum iter hoc ſuum neceſſariis opportunisve rebus haud gravatim juvent, atque ab aliis pariter id fieri ſedulo curent. Facturæ ſunt in eo Devotiones ac Dilectiones Veſtræ, aliique Nobis non ſubjecti rem ſua æquanimitate ac ſolita in Nos obſervantia dignam nobisque gratam Cæſareaque Noſtra benevolentia & gratia viciſſim agnoſcendam; Noſtri vero & Sacri Imperii, Regnorumque & Dominorum Noſtrorum hæreditariorum ſubditi exequentur hac in parte ſeriam & expreſſam voluntatem Noſtram. Datum in Civitate Noſtra Viennæ trigeſima prima Januarii, Anno Milleſimo

ſimo Septingenteſimo Decimo quarto, Regnorum Noſtrorum Romani tertio, Hiſpanicorum undecimo, Hungarici & Bohemici vero pariter tertio.

CAROLUS

(L. S.) Vt. Fridericus Carolus Comes de Schönborn.

Ad Mandatum Sacræ Cæſ. Majeſtatis proprium.

E. F. de Glandorff.

CCCCLXXXIV.

Kayſerliches Commiſſions-Decret, den Abtrag der 5. Millionen Rthl. wie auch anderer vom Reich bißhero verwilligter Gelder zur Operations-Caſſa betreffend, de Dat. 18. Aug. 1714.

Publice dictirt Augsburg den 18 Auguſti 1714. per Moguntinum.

VOn der Röm. Kayſerl. Maj. würcklich Geheimen Rath, zu gegenwärtiger allgemeinen Reichs-Verſamblung höchſt-anſehnlichen Principal-Commiſſario und Adminiſtratore in Bayern, Tit. Herrn Maximilian Carl, des Heil. Röm. Reichs Fürſten zu Löwenſtein-Wertheim ꝛc. wird der Churfürſten, Fürſten und Ständen des Reichs anweſenden fürtrefflichen Räthen, Bothſchafften und Geſanten zu vernehmen gegeben; Es hätten Ihre Kayſerl. Maj. aus denen eine Zeit her eingeloffenen allerunterthänigſten Berichten, unter andern nicht ohne Bedaurnüs allergnädigſt wahrgenommen, was maſſen Churfürſten Fürſten und Stände des Reichs gleich mit dem Anfang der Raſtättiſchen Friedens-Handlungen, und nach deren Schluß, von dem zu des Reichs und Teutſchen Vatterlandes Schutz und Rettung vorhin geſchöpfften löblichen Eyfer und Sorgfalt dergeſtalt nachzulaſſen ſcheinen, daß Sie, ungeachtet Ihr. Kayſerl. Maj. Reichs-Vätterlichen beſtgemeinten Erinnerung, in dem, bis zur vollbrachten execution des Friedens, nöthigen ſtandhafften Verfaſſungs-Werck, und Erlag der darzu im verwichenen Jahr aus ſelbſt-erkanter Nothwendigkeit für daß heurige Jahr, mittelſt eines einhellig rühmlich abgefaſſten, und von Deroſelben allergnädigſt genehmgehaltenen Reichs-Schluſſes zu Behuff der Operations-Caſſa verwilligten 5. Millionen Rthlr. einen Anſtand nehmen, mithin dem Anſehen nach davon wenig oder nichts, und endlich einige mit compenſiren zu bezahlen gedächten; Wie aber bekanter maſſen gemelte Friedens-Handlung ſich faſt bis zum Schluß ſo mißlich als zweiffelhafft angelaſſen, entzwiſchen auch die Cron Franckreich bey dem gegen das Reich ſchon gehabtem Gewalt, dannoch ſo groſſe Zurüſtungen zu dem disjährigen Feld-Zug gemachet, ſich auch bey der Handlung dergeſtalt bezeiget, daß Ihre Kayſerl. Maj. nicht minder billige Vorſorge gehabt, Ihro und dem Reich mit ſolchen Veranſtaltungen zeitlich vorzuſehen, damit gemelte Cron und andere Reichs-Feinde ſehen könten, daß man diſſeits ſich nicht einſchläffern, und die Hände ſincken laſſen, oder alles ſchon verlohren geben, oder mit dem Antrag zur Friedens-Handlung ſchon alles gerichtet zu ſeyn achteten, ſondern, da ſelbige etwa ſich völlig zerſchlagen ſolte, man den Krig mit mehrern Ernſt fortzuſetzen, und den Frieden durch die Waffen zuwege zu bringen feſtiglich entſchloſſen und fertig ſeyn werde und wolle, geſtalten ſolche Veranſtaltung nicht allein zu allgemeiner Sicherheit höchſt-nöthig, ſondern auch ſich in dem Werck gezeiget habe, daß ohne ſolche die Frey- und Hoheit des Vatterlandes noch weniger würde erhalten worden ſeyn; alſo ſeye leicht zu ermeſſen, daß zu Beförderung ſolcher Anſtalten, bey dem bekanten vor-jährigen ſchlechten Stand der Reichs-Operations-Caſſæ, und deren credit (allermaſſen mit Abführung der dahin verwilligten Gelder nicht zugehalten worden ſeye) und kein anders Aushelffungs-Mittel, als der vom Reich in dem von Ihr. Kayſerl. Maj. allergnädigſt ratificirten Guttachten vom 22. Decembris vorigen Jahrs ſelbſt erkante, und nachhero verwilligte mehrere Beytrag 5. Millionen Rthlr. bey Handen geweſen, worauf von Deroſelben bey damahln ſo gefährlichen geweſenen Läufften nicht allein von einigen patriotiſchen- und ſich für des Vatterlandes Rettung mit beſondern Eyfer zu deren von Reichs wegen verdienten Danck erwieſenen Chur- und Fürſten über ihre ſchuldige Reichs- und Creiß-Mannſchaffts-Contingentia, nahmhaffte Volcks-Hülffe zum vorigen Feld-Zug erhandelt, und würcklich ins Feld gebracht, ſondern auch für andere zu des Reichs Rettung nothwendig geleiſtete Feld- und Veſtungs-Bedürfftigkeiten auf credit beygeſchaffet, mit darauf vertröſtet und angewieſen worden. Es würde ja demnach die höchſte Unbilligkeit und geſamten Reich, ſonderlich denen bißhero ſolcher maſſen noch ſaumſeelig- und unwilligen Ständen eine ewig-unverantwortliche Schuld und Verkleinerung ſeyn, wan man jetzt denen treuhertzigen Glubigern (welche auf Ihr. Kayſerl. Maj. Dero Kayſerl. General-Lieutenants, dan des Reichs-Feld-Marſchallen, des Hern Printzen Eugenii von Savoyen Durchl. Zuſprechen, den Vorſchuß an Volck und Geld willig und gerne gethan) zu ihrem Schaden, und theils deren völligen Untergang, das leere Nachſehen laſſen, mithin Dero und hoch-ermeldten Herrn General-Lieutenants Durchl. reſpective Kayſerl. allergnädigſtes und hohes Fürſtliches Wort, ja des

Reichs selbst eigener Versicherung, dan auch die Würckung allgemeinen Gutfindens und Versprechens, folglich den offentlichen Glauben und wohl-bedachte Einwilligung und Gesetze dabey so schlechterdingen aufopffern wolte. Ihre Kayserl. Maj. haben für des Reichs und Vatterlandes Heil, und für dessen Ständen samt und sonderlicher Erhohlung aus wahrer-für das und dieselbe tragenden Liebe, den vorgewesenen Krieg hindurch, zumahlen in nechst-verwichenem Jahr, obwohln der Allmächtige GOtt Dero Erb-Königreiche und Lande mit vielen Kranckheits-und andern Drangsaalen Dero Unterthanen heimgesucht, alle Ihro möglich gewesene Mühe und Sorgfalt nebst Dero äussersten Kräfften über Dero Schuldigkeit und sonst über Vermögen angewendet, und dadurch die Cron Franckreich bis zu der fürwährenden Friedens-Handlung bewogen, seind auch annoch mit allem Muth und Verlangen gnädigst gesinnet, all-möglicheS dem Vatterland zu Liebe anzuwenden und zu erweisen. Gleichwie Ihro Kayserl. Maj. nun darzu nicht zugemuthet, vielweniger auffgetragen werden kan, das Reich angehende Anweisungen auf sich zunehmen, oder dafür zu hafften, so fort die Glaubigere zu befriedigen: also erfordere herentgegen Recht und Billigkeit, daß Churfürsten, Fürsten und Stände dermahleins zur Sache thun, und mit dero Kayserl. Rath, Christian Rost, Edlen von Eisenhart, zu Franckfurt, als dero und des Reichs Operations-Cassæ Ober-Einnehmer, ohne Verweilung die Abrechnungen pflegen lassen, und Mittel machen, damit die auf bemeldete Casse fide publica gemachte Schulden und darauf hafftende Anweisungen von denen-vorerwehnter massen durch die Reichs-Schlüsse verwilligten Geldern bald abgezahlet, mithin Trauen und Glauben, Ehre, Ansehen bey In-und Auswärtigen wegen künfftig sich etwa wieder hervorthuender Kriegs-Zeiten und Läufften, welche GOtt länge abwenden wolte, aufrecht erhalten, benebst auch forderiß die Mittel zu nöthiger reparir-und Versehung dertheils in disseitigen Gewalt habender-theils von der Cron Franckreich (wie es das Reich begehret, folglich auch dieses, was zu deren Behuff jetzt. von Ihro Kayserl. Maj. allergnädigst erinnert würde herzugeben hat) wieder einzuräumen seyender Reichs Vestungen beygeschaffet werden mögen, und seye aus beyden hier angelegten-von Herrn General-Feld-Zeugmeistern von Neuberg durch dero nacher Wien damit abgefertigten Place-Obrist-Wachtmeistern zu Philipsburg geschickte Verzeuchnüssen, und zwar aus Ersterer zu ersehen, was bey der-im verwichenen Jahr besagter Vestung vor gestandenen Gefahr an ein und andern unentbehrlichen Schantz-Arbeiten gemacht, und in Ermangelung der darzu erfordernden Bau-Gelder von anderwerts entlehnet werden müssen, in der andern aber entworffen seye, was zu völliger Ersetzung deren noch vorhandener Schadhafftigkeiten erfordert werde welche Beylag Ihre Kayserl. Maj. denen Churfürsten, Fürsten und Ständen des Reichs darumben mitzutheilen allergnädigst anbefohlen, damit dieselbe auf ein und anders gedencken, und die auf die Operations-Cassa noch hafftende Schulden sowohl fordersambst abführen, als was zu Befestigung dieses so importirlichen Reichs Grentz-Orths nöthig, bald und noch vor eingehenden Winter, wodurch sonst der Schade würde vergrössert, und künfftig mehr Unkosten erheischet, beyzubringen bedacht seyn möge. Ihre Kayserl. Maj. versehen sich allergnädigst dessen umb so mehr, als ein jeder selbst begreiffet, was hieran sowohl, als an Erhaltung Trauens und Glaubens gelegen, gleich Dieselbe auch dero allerhöchsten Orths die 2. Ober-Grentz-Vestungen, Breysach und Freyburg, zu Bedeckung und Sicherheit des Reichs in völligen Wehrstand noch vor dem Winter bringen werden, und darzu würcklich alle Anstalt machen lassen.

Was und von wem sonsten an denen währenden vorgewesenen Reichs-Krieg hindurch verwilligten Geldern zur Operations-Kriegs-Cassa etwas erlegt, oder nicht, und wohin das eingegangene bezahlet und verwendet worden, davon habe sowohl der Magistrat der Kayserlich-und des Heil. Röm. Reichs Stadt Franckfurt, als vorbenannter dermahliger Ober-Einnehmer, Christian Rost von Eisenhart, von Zeit zu Zeiten die Verzeichnus zur allhiesigen Reichs-Versamblung eingesendet, also daß ein Uberfluß wäre, selbige beyzulegen, es trügen auch Ihre Kayserl. Maj. zu Churfürsten, Fürsten und Ständen das allergnädigste feste Vertrauen, Dieselbe würden aus denen sowohl itzt als vormahls schon vorgestellten Ursachen, mit Einlegung ihrer noch schuldigen Quoten an mehrberührten 5. Millionen Rthlr. und anderen vorher bewilligten Summen sich nicht säumen, und dißmahl von allen Compensationen von selbst abstehen, oder wo ja ein oder anderer sich nicht begeben wolte, so könten doch solche vor der Abrechnung und Beweiß von Reichs wegen für rechtmässig und gültig nicht erachtet werden, auf welchem letztern Fall ein jeder dieselben bey der Reichs-Versamblung anbringen, entzwischen aber bis dahin das gantze der Operations-Cassæ Credits-Werck nicht verschieben und erliegen lassen möchte. Ihre Kayserl. Maj. erwarten dahero aus allen vorangeführten Ursachen von denen Churfürsten, Fürsten und Ständen einen baldigen zulänglichen Schluß und Gutachten desto ungezweiffelhaffter, als Denenselben insgesambt, und besonders sowohl, als Ihro Kayserll. Maj. zuforderist, selbsten an Ausmachung

machung aller dieser Sachen für jetzt und künfftigen Zeiten, und eben also denen vor-und entlegenen Ständen, wan sie die allgemeine Freyheit und ihre künfftige Sicherheit im Werck liebeten, gelegen seye, worum Ihre Kayserl. Maj. Dieselbe nochmahlen wohlmeinend und Reichs-väterlich ersuchet und ermahnet haben wollen, auch hoffeten, es würde ein jeder seine und des Vatterlandes Ehre und beständige Ruhe mit Worten und Wercken eyfern, dan mit Wort-Gepräng oder Ausflüchten der Sachen gewißlich nicht abgeholffen werde, allermassen in Anhoffnung einer standhafften-generos-und billigmässigen Entschliessung die höchst-ansehnliche Kayserl. Principal-Commission der Churfürsten, Fürsten und Ständten des Reichs anwesenden fürtrefflichen Räthen, Bottschafften nnd Gesanten mit freundlich geneigt-und gnädigem Willen beständig wohl zugethan verbleibet. Signatum Augsburg den 18. Augusti 1714.

Maximilian Carl, **Fürst zu Löwenstein-Wertheim.**

(L. S.)

Beylagen, zu dem Kayserl. Commissions-Decret vom 18. Augusti 1714.

Specification derjenigen Schulden, welche zu Bestrettung des Vestungs-Bau in Philipsburg vom 1. Jan. 1714. sind gemachet worden.

	fl.	Kr.
Se. Excell. der Herr Gouverneur, General-Feld-Zeugmeister, Baron von Neuberg, haben 4. Batardeaux von Holtz repariren, und meistens wieder neu machen lassen, davor bezahlt denen See-Gräbern und Zimmermann	900.	fl. --Kr.
Imgleichen weilen die von denen Ländern im Februario a. c. ausgeschriebene Pionniers nicht völlig sind gestellet worden, so haben Seine Excellenz, umb die Arbeit zu poussiren, Arbeiter um die Bezahlung aufgenommen, und über dasjenige, so die Länder wegen gedachter Pionniers darzu hergegeben, noch ex propriis vorgeschossen	450.	--
Denen See-Gräbern gebühret noch vor die letzte 1230. Ruthen aus dem alten Land-Graben auszustechen, umb die Inundation auf der Seiten gegen Rheinsheim zu machen, a 30. Kr.	615.	--
Imgleichen gebühret diesen Gräbern vor reparirung der Gräben über der Rhein-Schantz und bey der Creutz-Schleussen	92.	--
Item unter denen Aufzieh-Brücken zu räumen	50.	--
Item vor reparirung des Heren-Damms und bey der Stern-Schantz, imgleichen der alten Schleussen beym grünen Ravelin	100.	--
Der Stadt-Zimmermann Thomas Biller hat zu fordern vor allerhand Flick-Arbeit an denen Brücken, laut Conto	8.	48.
Verschiedenen andern Zimmerleuten, welche an der Vestung gearbeitet, gebühret, laut der ihnen vom Herrn Ingenieur-Hauptmann Peltier darüber zugestellten attestation, als vom 7. bis 11. Febr.	31	--
Dem Zimmermeister Andreas Auern von Durlach vor die Arbeit an der alten Schleussen an der Pfingst oberhalb des Dorffs Graben	20.	46.
Denen Zimmerleuten Caspar Durst und Herman Meckel vom Zollerischen und Jartheimischen Regiment vom 24 bis 27. Febr. item den 1. Martii ein halben Tag, a 12. Kr. täglich	1.	24.
Denen 8. Zimmerleuten von Boyneburg-und Helmstättischen Regiment, welche in dem Waldt beym Wacht-Häusel das Holtz beschlagen haben, 6. Tage als den 24. und 27. Febr. item den 1. 2. 3. und 4. Martii, a 12. Kr. täglich, thut	9.	36.
Dem Zimmermeister Johann Wehr, nebst bey sich gehabten 10. Gesellen, vom 21. Febr. bis 3. Martii	30.	24.
Denen 9. Zimmerleuten in dem Waldt bey Kirloch vom 4. bis 6. Martii, item vier andern Zimmerleuthen, so den 6. Martii an der Brücken gearbeitet haben, zusammen	5.	48.
Dem Zimmermeister Johann Wehr und seinen 4. Gesellen vom 4. bis 31. Martii,	42.	--
Item vom 4. bis 24. April	32.	6.
Item vom 25. April bis 19 Maji	29.	42.
Dem Waasenschlager Mattheus Reichel vom Elsischen Regiment vor seine Arbeit vom 23. Jan. bis 20. Febr.	9.	40.
Item diesem Mattheus Reichel vor Waasen zu stechen vom 21. bis 25. Febr. 15000. Stück	7.	30.
Vom 25. Febr. bis 8. Martii 50000. Stück	25.	--
Den Waasenschlager Jacob Canstätter vor seine Arbeit vom 5. bis 25. Febr.	10.	30.
Item vom 25. Febr. bis 8 Martii	7.	--
Denen Brettschneidern vor die Eichene Bretter zu schneiden zu denen Brücken, laut deren vom Hrn. Ingenieur-Hauptmann Peltier ih-		

	fl.	Kr.
nen deswegen ertheilten attestationen, welche sie in Handen haben sub Lit. A.	47.	49.
B.	24.	20.
C.	24.	23.
D.	20.	--
E.	13.	2
Denen Unter-Officirern, welche die Verrechnung der Pallisaden in denen Wäldern, sambt der inspection über die daselbst arbeitende Zimmerleutte gehabt, vom 9. Dec. 1713. bis den 8. Jun. 1714. à 12. Kr. täglich,	36.	--
Imgleichen dem Unter-Officier, welcher die vom Wald hereingeführte Pallisaden in der Vestung übernommen, und an gehörige Orth hat bringen lassen vom 11. Martii bis 30. Maji, à 12. Kr. täglich,	18.	--
Dem Kramer Joseph de Matt vor 9. Pfund Schmier zu die Pallisaden zu setzen, à 24. Kr.	3.	36.
Dem Eisen-Kramer Johann Baptist de Blesy vor Eisen zu denen Brücken und Gattern, laut Conto,	383.	44.
Dem Kramer P. G. de Matty vor allerhand Eisen, laut Conto,	36.	28.
Dem Schmidt Johann Caspar Haselt vor seine Arbeit an denen Gattern, Brücken und Thoren, laut Conto,	348.	46.
Dem Waagner Johann Hinterburger vor Reparirung der Schieb-Karren und Schantz-Zeugs, laut Conto,	39.	47.
Dem Schlosser vor allerhand Arbeit an denen Schlössern an denen Thor-Gattern	5.	4.
Item vor 4. Schlössern zu den Dragoner-Ställen, wo die übrige Pallisaden sind hingelegt worden,	1.	4.
Dem Engel Müller vor 100. Tannen-Bretter zu denen Dächern über die Batardeaux	20.	--
Jngleichen weil gedachter Engel Müller die Fuhren zu Hereinbringung der Pallisaden und alles andern Bau-Holtzes zu der Vestung und Artillerie fourniret hat, und ihme von denen Ländern, welche die ausgeschriebene Wägen haben stellen sollen, nicht alles wieder ist bonificirt worden, so gebühret ihme noch vor solche Fuhren, laut seiner Rechnung, 1723. fl. 30. Kr.		
Denen in Angelegenheiten der Vestung verschickten Officirern haben Se. Excell. der Herr Gouverneur einige bonification ihrer Reise-Kosten versprochen, und wird solches ohngefehr ertragen	300.	--
Summa	5513. fl. 47. Kr.	

Wien den 5. Julii 1714.

H. A. von Rabenau, Platz-Major von Philipsburg,

Copia der Specification, was der Vestung Philipsburg Reparation kosten würde.

Nachdeme auf Befehl eines Hochlöbl. Kayserl. Hof-Kriegs-Raths Se. Excell. der Herr General-Feld-Zeugmeister, Baron von Neuberg, uns zu dem Ende Unterschriebene beordert haben, zu untersuchen, was noch nöthig seye, die Vestung Philipsburg zu repariren, und in einen guten defensions-Stand zu setzen: so haben wir hiemit an hochgedachte Se. Excell. unsere unterthänig gehorsambste Relation abstatten wollen, wie folget:

	fl.	Kr.
Die grosse Brücken vor denen Thoren, in der Zahl fünff, zu repariren, und also zu verfertigen, wie die erste und anderte vor dem rothen Thor gemachet sind, daß sie zum wenigsten 10. Jahr lang dauren können, wird noch beyläuffig kosten	2600.	--
Der Canal, welcher völlig ruinirt ist, daß fast kein Wasser mehr durch die Stadt läufft, und Gefahr ist, daß, wann Feuer auskommen solte, keine Rettung sein würde, aus Mangel des Wassers, wird kosten, neu zu bauen	3000.	--
Die Contrescarpen vollends mit Waasen auszuschlagen, wird kosten für Waasen zu stechen und zu schlagen (exclusive der Fuhren, die Waasen herbey zu bringen, weil man noch nicht weiß, wo man solche zu Friedens-Zeiten wird nehmen dörffen) noch ohngefehr	1000.	--
Es wäre aber besser und standhaffter, wann man die Contrescarpen mit gebackenen Steinen ausmauren könte, welches aber etwas mehrers kosten, hingegen viel länger dauren würde.		
Für Eichene Latten, die Pallisaden auszumachen, wird kosten	600.	--
Die Haupt-Gräben, umb die ganze Vestung zu renoviren, welche fast völlig mit Rohr verwachsen, und an theils Orthen ganz accessible sind, wird beyläuffig kosten	10000.	--
Noch 4. Batardeaux ganz neu zu machen, entweder von Holtz oder von Steinen, werden kosten von Holtz	2600.	--
Von Steinen	5000.	--
Für 6. Schleussen von Holtz ganz neu zu machen	2000.	--
Vor allen ist das Cronen-Werck ganz baufällig, und das gantze Mauer-Werck rechter Hand zerschmettert, und liegt ganz auf der		

	fl.	Kr.
der Seiten, auch ist der gantze Wall noch nicht völlig mit Erden ausgefüttert, wird zu repariren in allen beyläuffig kosten	30000.	--
Die Contrescarpe in gedachtem Cronen-Werck vor dem weissen Thor umb den Haupt-Graben solte auch wieder repariret werden, wird kosten	600.	--
Die Contrescarpe von dem sogenannten Laboratorio an, bis oberhalb der Schantz Turrin ist auch nicht in einem rechten Stand, und ist nicht einmahl so viel mit Erden erhöhet, daß es den halben Mann bedecket, wird kosten zu repariren	4000.	--
Der Stadt- oder Haubt-Graben alda, ist umb selbige Gegend zwar gut und noch am saubersten, die 2. Basteyen aber (Mahmens Eleonora oder Rauch-Loch, und remonti oder Gieß-Hauß-Bastey) sind beyde hohl, weil in einer der Pulver-Thurn und in der andern das Gieß-Hauß stehet, also daß, wan uns der Feind alda attaquiren solte, man hart einen rechten Abschnitt machen könte, wäre dahero wohl vonnöthen, daß, wann vorgedachte reparation geschehen thäte, man zugleich zwey gute Ravelins anlegte, vor denen Cortinen der daselbstigen Basteyen alle communications-Brücken wiederum zu machen, weilen dermahlen noch nicht mehr als zwey haben können gemacht werden, wird kosten	2600.	--
Die grosse Glacis gegen den Rhein, welche von continuirlichen Fahren und Gehen völlig ruinirt ist, zu repariren, wird kosten	700.	--
Die Dragoner-Ställe, worin dermahln die Artillerie-Sachen liegen, zu repariren, kostet	5000.	--
Fünff Abtritte auf dem Wall gantz neu zu bauen, weiln die alten unrecht, als nemlich fast gerad über denen Ausfällen angeleget seynd, auch schon alt sind, wird kosten	200.	--
Zur reparirung der schon zu der Franzosen Zeiten verschütteten Brünnen und 3. Pumpen bey denen Bayserlichen Cassernen, woraus die gantze Garnison in der Stadt ihr Wasser holen könte, (welches sonst in allen andern Brunnen durchgehends nicht viel Nutz ist, und viel Ursach gibt, daß so viel Soldaten sterben) wird erfordert	400.	--
Das Gebäu am Thor in dem Cronen Werck, wo alle gefüllete Carcassen und Feuer-Kugeln liegen, ist gantz eingefallen, dessen reparation höchst nothwendig wäre, wird kosten	500.	--
Die Gewölber deren Thoren, sowohl der zwey Haubt-Thore, als in dem Cron-Werck und in dem Ravelin Catharina, sind baufällig und zerschmettert, die Thore alt und verfault, dahero deren reparation nöthig wäre, wird kosten	1000.	--
Jngleichen zwey gantz neue Fall-Gatter, welche schon vor langer Zeither nicht mehr da zu finden sind werden kosten mit Zugehör	150.	--
Was die neue Aussen-Wercker anlanget, welche zu Verstärckung der Vestung noch könten angelegt werden, davon haben des Printzens Eugenii Hochfürstliche Durchlauchtigkeit bereits einiges project und den Riß empfangen; über diese in obgedachtem Plan angedeutete neue Aussen-Wercker könten auch noch mehr andere mit Nutzen angelegt werden.		
Summa	69350. fl. --. Kr.	

Philipsburg den 9. Junii 1714.

(L. S.) H. A. von Rabenau, Place-Major.

(L. S.) L. H. Peltier, Ingenieur-Haubtmann.

CCCCLXXXV.

Conclusum des Fürstl. Collegii über vorherstehendes Kayserl. Commissions-Decret, de Dat. 6. Nov. 1714.

Nachdeme man in dem Reichs-Fürstl. Collegio das den 18. Aug. nächsthin in Augspurg dictirte, die Bezahlung derer zur Operations-Cassa noch außständigen Geldern, und förderl. derer 5. Millionen Rthlr. betreffendes Kayserl. Commissions-Decret so wohl alß das den 27. Sept. darauff ebenmäßig communicirte des Löbl. Fränckischen Creises die Besatzung Philipsburg angehende Schreiben, sammt dem den 3. hujus neuerlich gleicher gestalten geäusserten, die Genehmhaltung und Erfüllung des Friedens-Instrumenten und Ubernehmung der Vestung Kehl, auch künfftiger beständiger Versorgung beeder Reichs-Festungen Philipsburg und Kehl betreffenden Kayserl. Commissions-Decret zwar in behörigen Vortrag und Deliberation gestellet, anbey aber in reiffe Consideration gezogen, daß an Vollziehung des jüngst zu Baaden in Ergau geschlossenen Friedens nicht viel Zeit

zu verlieren mehr übrig; alß ist dafür gehalten und geschlossen worden, daß dermahlen forderist Ihro Kayserl. Maj. für Dero zu Entrichtung, Genehmhaltung, und endl. Vollstreckung gemelten Friedens angewendete unermüdete Reichs-Vätterliche Sorgfalt und Eyfer, und Mühe der allerunterthänigste Danck zu sagen, auch in Conformität Deroselben allergnädigsten Entschlusses des Schwäbischen Craises Herr General-Feld-Marschall, Baron von Rott, zu Übernehmung der Reichs-Vestung Kehl von Reichs wegen genugsahm zu bewaltigen seyn, werde, die übrigen in beiden besagten Kayserl. Commissions-Decretis, und des Löbl. Fränckischen Crayses Schreiben enthaltene Puncta aber hiernechst des ferner abgeschlossen, und Ihro Kayserl. Maj. die verlangende Reichs-Gutachten in tiefster submission erstattet werden sollen.

CCCCLXXXVI.

Conclusum commune beeder höherer Reichs-Collegiorum über vorherstehendes Kayserl. Commissions-Decret, de Dat. 6. Nov. 1714.

NAchdeme in beeden höhern Reichs-Collegiis die am 18. Aug. zu Augspurg, 27. Sept. und 3. Novembr. dieses Jahrs dahier dictirte 2. Kayserl. Commissions-Decreta und des Fränckischen Creyses Memoriale, die Abtragung der schuldigen Reichs-Præstandorum, auch deren 5. Millionen Rthlr. der Vestungen Philippsburg und Kehl Besatzung, deren Verforgung, Reparation, Abzahlung der Schulden, Anweisungen und Vorschoß, auch Abhörung des Reichs-Operations-Cassa Ober-Einnemers Rost Rechnungen, dann forderist die Übernehmung obgedachter Vestung Kehl, und die hierzu erforderl. des Heil. Röm. Reichs Bevollmächtigung des Schwäbischen Craises General-Feld-Marschall-Lieutenant von Rott betreffend in gebührende Deliberation gestellet worden, hatt man nach reiffer der Sachen und deren Umständen Erwegung dafür gehalten und geschlossen, daß obgedachten Schwäbischen Craises General-Feld-Marschall-Lieutenant von Rott von Reichs wegen der Gewalt, gleichwie von Kayserl. Maj. geschehen, auch, besag Original-Anschlusses, zu geben wäre, damit er nach dem Baadischen Friedens-Schluß bey Übernehmung erwehnter Festung bey dem Frantzösischen daselbst sich auch einfindenden Gewalthaber zu dieser Verrichtung sich legitimiren könne, und wäre solches Kayserl. Macht Guttächtl. mit Erstattung des schuldigsten allerunterthänigsten Dancks für dero in diesem Friedens-Werck bezeigte unermüdete fernere Reichs-Väterliche Vorsorge allerunterthänigst zu eröffnen. Und nachdeme die andere in denen oberwehnten Kayserl. Commissions-Decreten enthaltene obangeführte Puncta noch zur Zeit nicht haben zum Stand gebracht werden können, so wird man möglichsten Fleisses daran seyn, daß darüber auch ein ferneres Reichs-Guttachten nach geschlossener Hailbroner Conferentz Kayserl. Maj. förderlichst allerunterthänigst erstattet werde.

NB. das Reichs-Städtische Collegium hatt sich ohne Verfassung eines Schlusses so gleich mit dem Concluso communi conformiret.

CCCCLXXXVII.

Kayserliches Commissions-Decret, die Entrichtung sowohl der vom Reich verwilligten 5. Millionen Reichs-Thaler, als andrer Geld-Summen betreffend, de Dat. 20. Nov. 1714.

Publice dictirt, Regenspurg den 20. Nov. 1714.
per Moguntinum.

VOn der Röm. Kayserl. Maj. würcklichen geheimen Rath, zu gegenwärtiger allgemeiner Reichs-Versamblung gevollmächtigten höchst-ansehnlichen Kayserl. Principal-Commissario und Administratore in Bayern, Herrn Maximilian Carl, des Heil. Röm. Reichs Fürstens zu Löwenstein-Wertheim ꝛc. solle aus allergnädigsten Kayserl. special-Befehl deren Churfürsten, Fürsten und Ständen des Reichs anwesenden fürtrefflichen Räthen, Bottschafften und Gesanten zu vernehmen gegeben werden, daß Ihro Kayserl. Maj. aus denen Deroselben abgelegten allerunterthänigsten Berichten wehemüthig ersehen, was es wegen Berathschlag- und Erstattung eines Guttachtens über das am 26. Julii dieses Jahrs wegen Entrichtung der vom Reich zum vorgewesenen Reichs-Krieg einhellig verwilligten 5. Millionen Rthlr. erlassenen Commissions-Decreti für Schwürigkeiten abgebe, und viele Hochlöbliche Gesandtschafften den darüber erwarttender Instruction vorwenden. Da nun solche seither deme wohl eingehohlet und eingelangt seyn könten: So können allerhöchstgedachte Ihre Kayserl. Maj. ab dem Vorwand fast nicht anders muthmassen, als daß man dadurch diese Sache geflissentlich aufhalten, und nicht nur deren Vernehmen zu hindern, oder auch das Werck gar zu hintertreiben gedencke. Wie aber Ihro Kayserl. Maj. und dem gemeinen Wesen gegenwärtig und inskünftig allzuviel daran gelegen, daß die fide publica von Deroselben, als Röm. Kayser, darauf bey der Reichs-Operations-Cassa, wohin gemelte Gelder durch den öffentlichen von Deroselben allergnädigst genehm gehaltenen einhelligen Reichs-Schluß gewidmet und hingewiesen, mithin darauf von Ihro

Ihro Kayserl. Maj. bey der damahln dem Reich obgeschwebten Feindlichen grossen Gefahr beschehene Rettung des Teutschen Reichs, dessen und deren Ständen Hoh- und Freyheit von verschiedenen, zu deren unsterblichen Nachruhm, treu patriotischen Churfürsten und Ständen über die von denenselben gestellte Reichs-Contingentia nahmhaffte Mannschafft erhandelt, und selbige auf die Operations-Cassa von Reichs wegen versichert worden: Also seyen mehr allerhöchstermelt-Ihro Kayserliche Majestät nicht gemeint, das Geschäfft erliegen zu lassen, sondern wollen der Welt vielmehr allergnädigst zu erkennen geben, daß die Haltung Trauen und Glaubens an Dero allerhöchsten Orth nicht gehafftet habe. Ihre Kayserliche Majestät versehen dannenhero sich allergnädigst zu Churfürsten, Fürsten und Ständen, dieselbe werden aus diesem und denen in obangezogenen vorhergehenden Commissions-Decret enthaltenen unverwerfflichen Ursachen und deren reiffer Betrachtung das Werck ohne längern Verschub vornehmen, auch solche baare Mittel unverweilt ausfinden, wordurch wenigstens jetzo stracks die auf der Reichs-Operations-Cassa hafftende Schulden, und die theils Orthen darüber anschwellende Interessen erwehnten Churfürsten, Fürsten und Ständen auch anderen treuhertzigen Creditoren fordersambst abgeführet, mithin nicht nur Sie ausser Schaden gesetzet, sondern auch widrigen Falls dem Reich dergleichen künfftige Hülffs-Wege nicht völlig abgeschnitten werden. Ihre Kayserliche Majestät wollen gleichwohln nicht hindern, sondern halten vielmehr für billig, und sehen allergnädigst gern, daß nicht minder ohne Aufenthalt des gegenwärttigen auf die Erlegung der Ausstände von vorigen Reichs-Verwilligungen angetrieben werde, welche jedoch mit oder zu Abführung gemelter bey der Operations-Cassa von deroselben vorbesagter massen allergnädigst angewiesener Schulden nicht zu verwicklen, oder zu confundiren seyen, allermassen recht und billig, daß die Morosi solche, denen vorigen Reichs-Schlüssen gemäß, welche dieselbe ausdrücklich darzu verbunden finden, nachtragen oder darzu angehalten werden. Im übrigen wolten Ihre Kayserliche Majestät, wegen nothwendiger und unumgänglicher Versehung der Reichs-Vestungen, Philipsburg und Kehl, es bey Dero derenthalben an das Reich allergnädigst erlassenen Commissions-Decreto allerdings bewenden, und selbige, zu Vermeidung Schimpff und Schadens, nochmahln wohlmeinend angelegentlichst und allergnädigst denen Churfürsten, Fürsten und Ständen empfohlen haben. Die höchst-ansehnliche Kayserliche Principal-Commission aber verbleibet deren Churfürsten, Fürsten und Ständen anwesenden fürtrefflichen Räthen, Bottschafften und Gesanten mit freundlich geneigt- und gnädigem Willen wohl zugethan. Regensburg den 18. Monaths-Tag Novembris 1714.

Maximilian Carl, **Fürst zu Löwenstein-Wertheim.**
(L. S.)

Inscriptio.
Dem Hochlöbl. Chur-Maintzischen Reichs-Directorio zuzustellen.
Regenspurg.

Præs. Regensburg, den 20. Nov. Vormittags, Anno 1714.

CCCCLXXXIIX.

Reichs-Gutachten über das Kayserl. Commissions-Decret vom 20. Novembr. betreffend die auff der Reichs-Operations-Cassa noch hafftende Schulden und deren Bezahlung, de Dat. 25. Jan. 1715.

Publice dictirt, Regensburg den 26. Jan. 1715.
per Moguntinum.

DEr Römischen Kayserlichen Majestät zu gegenwärttigem allgemeinen Reichs-Tag gevollmächtigten höchstansehnlichen Principal-Commissarii, Herrn Maximilian Carl, Fürstens zu Löwenstein-Wertheimb ꝛc. Hochfürstlichen Gnaden bleibt hiemit unverhalten, nachdeme in allen dreyen Reichs-Collegiis das am 20. Novembris vorigen Jahrs per publicam Dictaturam Statibus Imperii communicirte Kayserliche Commissions-Decret, Die Bezahlung der auf die Operations-Cassa angewiesenen und hafftenden Schulden betreffend, durch ordentlichen Vortrag in behörige Berathschlagung gezogen: So ist aus deren darin, und in dem am 18. Augusti obbemelten Jahrs dictirten ebenfalls deliberando über etliche puncta vorgenommenen Kayserlichen Commissions-Decreto mit Umbständen enthaltenen vielen sehr trifftig vorgestellten Bewegnussen und Ursachen dafür gehalten und geschossen worden, daß nicht allein und zwarn forderist zu Erhaltung des Kayserlichen allerhöchsten-auch des Kayserlichen Herrn General-Lieutenats- und Reichs-Feld-Marchallen, Printzen Eugenii von Savoyen Durchl. Hochfürstl. Worts, sondern auch zu billigster conservation des Kayserl. und Reichs dermahligen und künfftigen bey allen sich ergebenden unversehenen Conjuncturen und mißlichen Zeiten höchstnöthigen Credits, Treu und Glaubens, die mit

mit ihren dem Reich auch nechstens zu producirenden habenden Forderungen auf die Operations-Cassam sowohl hoher Herren Ständen, als privatorum, nach allgemeinen Guttfinden und Versprechen gemeinsam, und ohne ein oder anderen Standes schädliche Belästigung bezahlt; Was aber die Stände des Reichs über die vorhin verwilligte Reichs-Gelder bereits entweder baar abgeführet, oder sonsten zu des publici Dienst, mit Kayserlicher Majestät und Dero hohen Generalität Guttfinden auch Begehren, anderwerts præstiret, solches denenselben, der Billigkeit nach, und vormahligen von Kayserlicher Majestät ratificirten Reichs-Schlüssen gemäß, zu guten kommen, und in compensation nach producirten und von Kayserlicher Majestät und dem Reichs-Convent approbirten Rechnungen passirt werden solle, welches Kayserliche Majestät denen Ständen des Reichs zu Einschickung deren liquidation kund machen zu lassen allergnädigst geruhen mögten, wie Sie dan darumb von Reichs wegen allerunterthänigst ersucht würden; Zumahln aber auch offenbar, welchergestalten an denen ältern von dem gesambten Reich beschehenen Geld-Verwilligungen ein nahmhafftes und vermuthlich, so viel in Ausstand stehe, womit die dermahln auf der Kriegs-Operations-Cassa liegende von Reichs wegen gemachte Schulden könten abgetragen werden: Als wären Ihre Kayserliche Majestät von Reichs wegen (wie hiemit beschiehet) allerunterthänigst zu ersuchen, Dieselbe bey sothaner Beschaffenheit den dermahligen eigentlichen statum der bey ermelter Operations-Cassa befindlichen activ- und passiv-Schulden dem Reich bekant machen, wie auch die morosos zu Abführung ihrer Schuldigkeiten an denen gedachter massen verwilligten Reichs-Geldern, nach Inhalt der ausgefallenen Reichs-Schlüsse und vorgangener obgemelter liquidation, dermahleins durchgehends und ernstlich auf Reichs-Constitutions-mäßige Arth und Weise anhalten zu lassen, ebenfalls allergnädigst belieben wolten, mit dem fernern von Churfürsten, Fürsten und Ständen des Reichs hiemit beschehenden allerunterthänigsten Erbiethen, daß, soferne sich demnechst noch einige aus wiedergedachter Cassa gut zu machen stehende Schuld herfür zeigen solte, man solchenfalls des Beytrags, gebührender proportion nach, sich keineswegs zu entziehen gedencke. Und nachdeme die zu Heilbronn versamblet gewesene etwelche Reichs-Creyse wiederumb voneinander gangen, und ein so anders an hiesigen allgemeinen Reichs-Convent durch Schreiben und viele Beylagen gelangen lassen: So solle nunmehro nechstens auch wegen der Vestung Philippsburg und Kehl Besorgung das fernere deliberirt, und darüber das Reichs-Guttachten Kayserl. Maj. bald möglichst, wie in letzterm Reichs-Guttachten vertröstet worden, allerunterthänigst erstattet werden. Womit des Kayserl. Herrn Principal-Commissarii Hochfürstl. Gnaden der Churfürsten, Fürsten und Ständen des Reichs anwesende Räthe, Bottschafften und Gesandte sich geziemend empfehlen. Signatum Regensburg den fünff und zwantzigsten Januarii ein tausend siebenzehen hundert und funffzehen.

(L. S.)

Churfürstliche Mayntzische Cantzley.

CCCCLXXXIX.

Kayserliches Commissions-Decret betreffend die Kayserl. allergnädigste Ratification des wegen der auff der Reichs-Operations-Cassa noch hafftender Schulden und deren Bezahlung am 25. Jan. des 1715. Jahres allerunterthänigst abgegebenen Reichs-Gutachtens, de Dat. 3. Octobr. 1715.

Publice dictirt, Regenspurg, den 3. und 4. Octobr. 1715.

per Moguntinum.

Ihre Römische Kayserliche Majestät, unser allergnädigster Herr, haben ab dem den fünff und zwantzigsten Januarii dieses fortlaufenden Jahrs ausgefallenen und Deroselben allerunterthänigst eingeschickten Reichs-Schluß allergnädigst vernommen, welchergestalten Churfürsten, Fürsten und Stände über Dero denenselben zum öfftern Reichs-Vätterlich gethanen Vorstellungen selbsten erkennen, daß nicht allein, und zwar forderist zu Erhaltung sowohl des Kayserlichen allerhöchsten als Dero General-Lieutenants und Reichs-Feld-Marschalls, des Herrn Printzen Eugenii von Savoyen Durchlauchtigkeit Fürstlichen Worts, sondern auch zu billigster Auferbauung des Kayserlichen und Reichs dermahlig und künfftiger bey aller in öfftern mißlichen Zeiten sich ergebenden unversehenen Noth und Vorfallenheit höchstbedürfftigen Trauen und Glaubens die auf der Reichs-Operations-Cassa angewiesen und hafftende Schulden zu bezahlen, was aber die Stände des Reichs über die vorhin verwilligte Reichs-Gelder bereits entweder baar abgeführet, oder sonsten zu des gemeinen Wesens Dienst mit- und auf

auf Dero- oder Dero und des Reichs Generaliter Guttfinden und Begehren anderwerts geleistet, solches denenselben, der Billigkeit nach, und denen vormahligen von Röm. Kayserm bestättigten Reichs-Schlüssen gemäß, zu gutem kommen, und in Abzug dessen, was ein jeder schuldig ist, nach vorgelegt- und von Ihrer Kayserl. Maj. und dem Reichs-Tag gut befundenen Rechnungen richtig gehalten und erkläret werden solle, nebst dem an Ihre Kayserl. Maj. beygefügten allerunterthänigsten Ersuchen, daß, weilen auch offenbahr, welchergestalten an denen ältern von dem gesambtem Reich geschehenen Geld-Verwilligungen ein nahmhafftes, und vermuthlich so viel im Ausstand seye, womit die dermahln auf der Reichs-Kriegs-Operations-Cassa liegende von Reichs-Rettung und Noth-wegen gemachte Schulden könten abgetragen werden, Ihre Kayserl. Maj. den dermahln eigentlichen Stand derbey ermelter Operations-Cassa befindlichen activ- und passiv-Schulden dem Reich bekant zu machen, auch die morosos zu Abführung ihrer Schuldigkeiten an denen gedachter massen verwilligten Reichs-Geldern nach Inhalt der ausgefallenen Reichs-Schlüsse und vorgegangener obgedachter Berechnungen dermahleinst durchgehends und ernstlich auf Reichs-Satzungs-mäßige Arth und Weise anhalten zu lassen geruhen wolten, mit dem weitern gehorsamsten Erbiethen, daß, sofern sich demnach noch einige auf gedachter Reichs-Operations-Cassa gut zu machen stehende Schulden herfür zeigen solten, man solchenfalls des Beytrags mit gebührender Gleichheit sich keineswegs zu entziehen gedencke. Nun findet Jh. Kayf. Maj. eines theils den Begriff dieses Guttachtens dermassen beschaffen, daß Dieselbe solchem durch Dero Kayserl. allergnädigste Genehmhaltung Beyfall, zu geben, und über der Churfürsten, Fürsten und Stände sowohl, als Dero-bey der Reichs-Versamblung anwesenden- und daran theil nehmenden fürtreffl. teutsch-gesinnten Räthen, Botschafften und Gesanten bey diesem Werck führender Meinung das verdiente Lob zusprechen nicht umbgehen können, welches jedennoch in jetziger- und der Nachwelt am allerzulänglichst-vollkommenst- und ersprißlichsten seyn würde, wan denen wohlgemeinten besonderen Worten alsobald die werckthätige allgemeine Zulag allerdings geschehete, gestalten es nach einem allgemeinen Reichs-Schluß als einem nach erfolgter Kayserl. Genehmhaltung gemeinbündigen Reichs-Gesatz durchgehends ohne Ausnahm und unweigerlich seyn solte. Gleichwie aber weder der Sache selbsten, noch des Vaterlandes gute Ruhe und Verfassung, weder dessen ehemahlig-jetzig- oder künfftiger Noth und wahrer Aufrechthaltung, oder Dero und der Teutschen Ehr, Ruhm, Treu und Glauben mit denen bisherigen Schlüssen oder Betragungen würcklich geholfen seyn kan, wann nicht gemeinsamblich von jederman zu der That und würcklicher Gab geschritten, anbey in versprochenen und schuldigen Zahlungs-Sachen (welche mit leeren Worten, Aufschub oder Vertröstung sich nicht vollziehen und mit guten Glauben befriedigen lassen) zu würcklichem Geld-Beytrag in kurtzen Fristen geschlossen und gehalten wird: Als gehet Ihrer Kayserl. Maj. bey tieffer und wahrer Einschauung der Sache sehr hoch zu Gemüth, daß, nachdeme man bey der vor 3. Jahren durch die feindliche grosse Macht dem Reich bekantlich obgeschwebter grossen Gefahr der völligen Teutschen Unterdruckung als ein unumgänglich-nöthig alleiniges Rettungs-Mitt 5. Millionen Reichsthaler zur Reichs-Operations-Cassa gantz freymüthig verwilliget, und dieselbe von Reichs wegen sehr inständig ersuchet, daß Ihre Kayserl. Maj. in allen Mitteln und Weegen allergnädigst geruhen möchten, zu Abwendung so gegenwärtiger Noth allerdings zu gedencken, sothanen feindlichen Gewalt mit Reichs vätterlicher Sorgfalt nach allen Kräfften zu begegnen, hierzu auch diese Verwilligung gewidmet, und Jhro der freye Gebrauch davon überlassen worden, mithin Ihre Kayserliche Majestät in sothaner eusserstен allgemeinen Gefahr und Noth Dieselbe dessen solchergestalten versichert gehalten, auch all-möglicher Erspahrung so Reichs vätterlich bedienet, daß Dieselbe darauf von verschiedenen treu-patriotischen Churfürsten und Fürsten des Reichs (deren Ruhm unsterblich seyn wird, indeme Sie ihre schuldige Volcks-Hülff neben dem gestellet, da andere weder an Leuthen noch Geld, zu selbst redenden bösen Nachspiel und Verantworttung entweder gar nichts, oder solchergestalten geleistet, daß kaum ein nutzlicher Gebrauch davon zu machen gewesen) eine nahmhaffte Beyhülff an tapfferer Teutscher wohlgeübter streitbahrer williger Krieges-Mannschafft erhandlet, durch welche dem damahligen übermächtigen Feind, das Reich, seiner Meinung nach, zu überziehen, und unter sein Gebieth zu bringen, Einhalt geschehen, Ihre Kayserl. Maj. nebst deme von anderen grosse Vorschüsse an baarem Geld, Mund- und andern Krieges-Geräth und Erfordernussen mit aller Sorgfalt herbeygeschaffet, auch alle und jede auf diese verwilligte 5. Millionen, als einem-Dero und aller treuhertziger Gläubiger Meinung nach, redlichen, festen und unfehlbaren Grund angewiesen, auch zu dessen mehrerer Bekräfftigung nicht nur Dero und des Reichs geheiligt-Kayserliches-sondern auch vorgedachtes Dero General-Lieutenants und Reichs Feld-Marchalln Fürstliches Wort gleichsam mit verpfändet, und ein und andern dadurch desto willfähriger gemachet, sofort des Reichs und dessen ge-

gesambten Ständen Ehr, Freyheit und Ansehen, mit Beysetzung aller derer Kräfften und Vermögen (ohnangesehen der von GOtt in Dero Erb-Königreichen und Landen damahln verhengter Sterb- und dadurch sehr bedrangt gewesenen Zeiten) mit standhafften Worten und Wercken, so viel an Ihro ware, Kayserlich gerettet, andurch die zu des Teutschen Vatterlandes Untergang die Waffen mit ergriffen, solche in deren höchsten Muth niederzulegen vermöget haben; so kan Ihrer Kayserl. Maj. in Wahrheit nicht ohne Bekümmernuß und Unempfindligkeit vor Augen schweben, daß man jetzo gleichwohl alles auf einmahl in eine-nicht ohne Undanck und unerkäntlich gegen Dieselbe, und alle, welche vorgedachter massen darzu die Hand mit Hülffs-Völckern und Gelds-Vorschüssen treu und redlich auf Dero und des Reichs Trauen und Glauben gebothen haben, anscheinende Vergessenheit stellen wolle, mithin Deroselben für dis, dem werthisten teutschen Vaterland insgemein, und dessen Ständen insbesonder erwiesene Lieb, Treu und Mühe nun die Sorg gleichsam allein überlassen wolle, die vorangeregter massen fide publica Imperii auf der Reichs-Operations-Cassa hafftende Schulden zahlhafft zu machen, und dieselbe ohne Verschulden in dem Abfall der allgemeinen Treu und Glaubens mit zu versencken. Wie Ihre Kayserl. Maj. aber sich an dem allgemeinen von Deroselben allergnädigst genehm-gehaltenen Reichs-Schluß der 5. Millionen, wenigstens in so viel hiervon würcklich vonnöthen, zuhalten, auch sich von einauf das andere umb so weniger weisen zu lassen gemeinet seynd, als auf weyland Dero Herrn Vorfahrers Kayserl. Maj. so wenig als Deroselben schon zum öfftern bey vielen umbsonst geschehenen offenhertzigen und best-meinenden Reichs-vätterlichen Erinnerungen, An- und Ermahnungen, daß ein jeder Reichs-Stand seiner Obliegenheit nach, die schuldige Folge aller und jeder vorgegangener Reichs-Schlüssen leisten, in deren Entstehung aber die Creiß-Ausschreib-Aembter gegen die Saumseelige oder Widerspenstige Reichs-Schluß- und Satzungs-mäßig verfahren solten (worzu Ihre Kayserl. Maj. Krafft dieses alle und jede nochmahlen aufs ernstlichste erinnert und ermahnet haben wollen) ichtwas erfolget, auch jetzo ein gleiches geschehe, auch alles in vorigem Stand bleiben, folgsam Deroselben und allen treuhertzigen Glaubig- und Versprechern das leere Nachsehen zum Spott und Schand des gantzen Reichs gelassen werden dörffte: Als gesinnen Ihre Kayserl. Maj. vermittelst dieses an Churfürsten, Fürsten und Stände des Reichs auf das allerernstlichst-beweglichst- und sorgfältigste, daß Sie endlich Deroselben und ihre Ehre, ihre gesamte und eines jeden anmit verflochtene besondere Sicherheit in Grund näher beherzigen, und wenigst darauf bedacht seyn möchten, damit durch die obgemelte 5. Millionen Reichs-Thaler ohne particulier-Bedingnüß oder Ausflüchten schleunigere- und so viel gegenwärtig nothwendige Zahlungs-Mittel fordersambst in fristen verglichen, und zu Abführung der mit allgemeiner Treu und Glauben auf gedachter Operations-Cassa hafftender Schulden um so ehender beygeschaffet würden, als Sie (wie im Anfang des obgedachten Reichs-Guttachtens mit gar stattlichen Worten angeführet, dato aber darauf gar keine- oder sehr wenige Würckung erfolget, und diesem so hoch angelegenen Werck in einige Wege geholffen werden ist) selbst erkennen, daß die Zahlung allgemein billig, und zu Erhaltung Dero Kayserl. und des Reichs Worts, des der mahligen und künfftigen Trauen und Glaubens (dessen vielleicht ein jeder über lang oder kurtz benöthiget seyn dörffte) gantz unumbgänglich seye. Churfürsten, Fürsten und Stände möchten neben deme bedencken, daß die Zinsen bey gedachter Cassa von Zeit zu Zeiten auf viele Tausend höher an steigeten und selbige ebenfalls bezahlt werden müsten; Wann man aber die Zahlung bis nach der-bey der Reichs-Versamlung beschehener Beybring- und Untersuch-liquidir- und approbirung, was ein und anderer über die-vom Reich verwilligte Gelder entweder baar abgeführet, oder sonsten, anfangs besagter massen, anderwerts geleistet, eigenmächtig vorgiebet, und sich eingebildet, mithin bis auf die saumseelig- oder im Rückstand hafftende Stände erst zum Beytrag des Ihrigen Reichs-Satzungs-mäßig angehalten seyn, verschieben solte und wolte, was für eine geraume Zeit noch damit verstreichen, wie sehr das angewiesene- und die Zuverläßigkeit auf des Reichs Wort, dann die Assignatarii dadurch zurück gesetzet, der gute Glauben aber aller Orthen ins Abnehmen kommen müsse und werde. Die Sach redet dahero von selbsten, wie hoch daran gelegen, daß zu Erhaltung Ihrer Kayserl. Maj. und des Reichs allerhöchsten und guten Credits dedachter Cassæ Schulden ehender, als die liquidation und execution der saumseeligen Stände geschehen könne, immittelst abgetragen werden, da inzwischen die-in erwehntem Reichs-Guttachten vorgeschlagene liquidation (wodurch die Operations-Cassa mit Zahlungs-Mitteln nicht gefüllet und versehen, der Ehre und Noth auch nicht geholffen, vielweniger Schulden gezahlet würden) könte vorgenommen und ausgemacht, folglich denenjenigen, welche über schuldige Contingentien ein übriges zu des Reichs Diensten geleistet, solches der Billigkeit und vorigen Reichs-Schlüssen nach von Reichs-wegen vergüttet werden, mithin eines mit dem andern nicht zu ver-

vermischen, aufzuhalten, oder gar zu unterlassen seye, gestalten bey gegenwärtigen mißlichen Leufften auch noch wohl was erfordert werden dörffte, um die nach der liquidation übrige Gelder vor das Reich nützlich und nöthig anzuwenden. Es seyn übrigens die bey der Operations-Cassa hafftende activ- und passiv-Schulden sowohl, als was von denen verwilligten Reichs-Geldern eingangen, der Reichs-Versamblung aus denen von Ihr. Kayserl. Maj. Rath und Reichs-Operations-Cassa-Einnehmern, Herrn Christian von Rost, dort eingeschickten Rechnungen vorhin neben deme sattsam bekannt, was Ihre Kayserl. Majestät an baarem Geld, Mund- und Pferds- auch anderen Kriegs-Erfordernüssen über Dero Kräfften und Schuldigkeit freywillig beygetragen haben, dessen Dieselbe sich auch fernerhin in allgemeiner Noth nicht entziehen würden. Umb aber recht zu wissen, was ein jeder Reichs- und Creiß-Stand, der Eintheilung nach, eigentlich und matricular-mäßig beyzutragen habe, da haben Ihre Kayserl. Maj. den 21. Junii 1713. das in Abschrifft hiebey verwahrte allergnädigste Gesinnen an alle Creiß-ausschreibende Fürsten gethan, umb Ihro die zuverläßige Subrepartitions-Auskunfft gehorsamst einzuschicken. Weiln es aber von denen wenigsten Creyß-Ausschreib-Aembtern entweder gar nicht, oder gantz unvollkommen geschehen, so wollen Ihre Kayserl. Maj. solch Dero damahliges Kayserl. allergnädigstes Gesinnen an dieselbe hiemit nochmalen in facie Imperii aufs nachdrücklichste wiederhohlet, und einen jeden dessen erinnert haben, Deroselben solche ohn längern Verzug einzuschicken, in dem Unterlassungs-Fall aber die Verantwortung des dem Reich über kurtz oder lang darob zuwachsenden Nachtheils Ihnen hiemit von nun an aufgebürdet, dan Ihro und dem Reich zu allen Zeiten das rechtmäßige und nöthige allerdings vorbehalten haben. Und zumahlen Ihre Kayserl. Maj. aus verschiedenen in dieser Sache abgelegten sonderlich denen Stimmen und Rathschlägen der vornehmeren und aus GOttes, der Kayserlichen und des Reichs Gnade und Milde mächtigeren Ständen nicht ohne Verwunderung mehrmahlen wahrgenommen, aus was für Ursachen, und mehrentheils aus leeren Ausflüchten, so dieselbe an seinen Orth, anbey zu künfftigen Beweiß und Verantwortung aber dermahlen ausgestellt seyn lassen müssen, einige sich über den nicht beschehenen Beytrag entschuldiget, andere aber sich gar davon eigenmächtig zu entladen trachten, ungeachtet Sie alle vorige von Kayserlicher Machts-Vollkommenheit bestättigte Reichs-Schlüsse mit machen helffen, einfolglich sich getreulich erinnern solten, daß in deren Krafft ein jeder zum Beytrag ohne Ausnahm selbst verbunden, und darzu ohnedem der natürlichen Ordnung und Schuldigkeit nach, gehalten, keinesweges aber, unter was Vorwand es auch wäre, aus eigenmächtiger Willkühr sich davon loß zehlen könne oder solle, oder in so allgemeiner Noth, ohne besonderes Recht, oder dero und des Reichs Erkantnuß und Gutfinden, einiger massen loßzuzehlen seye; So hätte man dahero nur zurück zu gedencken, wohin es endlich in dem Reich unter und gegen einander mit sambt dem Vaterland durch solche principia in der Folge verfallen würde, und müsse, wann der grösseren und mächtigeren Land-schuldige Beyhülffe demselben in seiner Verfassung solchermassen in der That entzogen, und von eben denenjenigen, welche das mehreste thun könten, und solten, von nun an schon zu erkennen gegeben werden wolte, daß Sie nur des Vaterlandes Schutz zu geniessen, denselben aber Ihren bey allgemeinen Reichs-Kriegs-Zeiten schuldigen Beytrag von Ihren jetzt und künfftig durch expectanzien und andere Wege inn- oder noch zu hoffen habenden grossen Landen zu entziehen, sofort durch gegenwärtiges Betragen für sich und andere jetzo schon den Eingang darzu zu machen trachten, und denen Schwächern den Last allein aufzubürden. Ihre Kayserliche Majestät haben gleichwohl zu allen und jeden das billige Kayserliche allergnädigste Vertrauen, daß Sie all obigen tieff nachsinnen, und zurück gedencken werden, daß, gleichwie Sie von GOtt, der Kayserlichen Machts-Vollkommenheit und dem Reich, vor andern in Gnaden, Wort und Wercken vorzüglich angesehen worden, also auch demselben mit gantz ergebenen Anhang, wahrer Treue und danckbahrer Willfährigkeit, nach dem Beyspiel ihrer mit gantz anderer Betragung wohlverdienter Vorfahrer bey der ihnen zugelegten Macht mit unverruckten guten patriotischen Wercken und Willen zu Hülff erscheinen, und anderen dadurch vielmehr zur Nachfolge vorgehen, als für sich durch wiedrige Bezeigung einem Römischen Kayser und dem Reich die freygebige Hand in Gnaden Sachen sperren würden; Ihre Kayserliche Majestät kommen ungerne daran, solche Dinge auf einen offenen Reichs-Tag vorstellen zu lassen; Dieselbe werden aber nun zur Rettung der Ehre und grossen Noth des bedrangten Vatterlandes, und durch das, was Dero Kayserlichen Ambts Obliegenheit, der Sachen Umbständen und Eigenschafften nach, erfordert, allerdings darzu genöthiget, und wollen wiedrigenfalls an all-übrigen Erfolg der Sachen keinen Theil haben; zumahlen Dieselbe im übrigen zu denen vorangeregter massen fide publica gepflogenen Handlungen sonderbahr ersucht, und zum gegebenen Wort, aus des Reichs allgemeinen Veranlassung sonderlich seynd vermöget worden.

Ihre Kayserliche Majestät versehen sich schließlichen allergnädigst gäntzlich, daß man von allgemeinen Reichs wegen sambt und sonders mit patriotischen Hertz und Wercken auf solche geschwind- und gegenwärtige Mittel bedacht seyn werde, womit einestheils die auf der Reichs-Operations-Cassa und allgemeinen Wort und Glauben liegende passiv-Schulden ohne längeren Verzug zuforderist abgestattet, dem übrigen sodan mit mehrerer Zeit und Gelegenheit obgelegen werden könte, und wird nebst deme allen von selbsten erwogen und begriffen, wie innerund ausser Reichs höchst-verkleiner- und ärgerlich im Schluß aber einem jeden ins besondere grund-verderblich seyn würde, durch sothane Rathschläge und Beytragung seiner eigenen und des Vatterlandes Ehre zu entstehen. Der Römischen Kayserlichen Majestät würcklich geheimer Rath, zu fürwährender allgemeiner Reichs-Versamblung verordneter höchstansehnlicher Principal-Commissarius, Herr Maximilian Carl, Fürst zu Löwenstein-Wertheim etc. hat deren Churfürsten, Fürsten und Ständen des Reichs anwesenden fürtrefflichen Räthen, Bottschafften und Gesanten aus allergnädigsten Kayserlichen Befehl dieses unverhalten sollen, und verbleibet denenselben anbey mit freundlich-geneigt und gnädigen Willen wohl zugethan. Signatum Regenspurg, den 3. Octobris des 1715. Jahrs.

Maximilian Carl, **Fürst zu Löwenstein-Wertheim.**
(L. S.)

Beylag.

Copia **Kayserlichen Schreibens an Chur-Maynтz, umb eine** subrepartition, **was ein jeder desselben Creyses Stand an Volck und Geld Reichs-Schluß- und** Contingent-**mäßig zu leisten hat, einzuschicken.** De dato **Wien den** 21. Junii 1713. in simili mutatis mutandis **an aller übrigen Creysen Ausschreib-Aembter.**

Carl der Sechste ꝛc. ꝛc.

EU. Lbd. ist erinnerlich, wie viele Reichs-Schlüsse währenden diesen Krieg hindurch gemacht, und zu dessen kräfftiger Fortsetzung darinnen unter andern zum öfftern festgestellet worden, daß ein jeder Reichs- und Creyß-Stand seine Contingentia an Volck und Geld, ohne Ausnahm und Entschuldigung leisten solle. Weilen dennoch bishero dieses von denen wenigsten vollzogen, mithin nach daraus erfolgter Bedauernuß-würdiger unersetzlicher Schaden und Nachtheilen die vom gantzen Reich, als das einzige Mittel zu seiner Rett- und Aufrechthaltung mehr-als niemahl nöthig befundene Verfassung nicht zum Stand kommen können, Wir aber aus Reichs-Vätterlicher Obsorge es, so viel an Uns ist, befördern sollen und gerne wollen, bevorab in gegenwärdigen- von der Cron Franckreich und dessen Anhängern zu des Röm. Reichs und dessen freyen getreuen Ständen völligen Unterdruckung eine Zeithero geschmideten- von Uns bey der Reichs-Versamblung offentlich und sonsten hin und wieder im Reich ins besonder zum öfftern getreulich gewarneten- jetzt auf einmahl von denenselben zu Werck zu richten vorhabenden Anschlägen, welchen aber vorzukommen das Reich (wann nur ein jeder das Seinige an Volck und Geld, nach der Reichs Creyssen Re- und darinnen vorhandenen Subrepartition rechtschaffen und zeitlich leistet) nechst anhoffender Göttlichen Hülffe annoch vermag, und dahin noch nicht gebracht ist, daß man bey dem jüngst- nach der Franzosen und ihrer Anhänger willen gemachten grund- losen, und zu Unterdruckung nicht nur des Reichs, sondern des gantzen Christlichen Europæ Freyheit abzielenden Frieden, zu gedachter Feinden Spott und Raub seye, oder sich ihrem Joch platterdings unterwerffen müsse: So ersuchen Wir Eu. Lbden hiemit freund-gnädig und angelegentlich, Sie wollen nach Anleitung der- von Uns bestättigten Reichs-Schlüssen heilsamer Verordnungen, Ihre Ambts-Obliegenheit vollziehen, und Uns anbey je ehender je lieber eine ordentl. und verläßliche Verzeichnuß einschicken, was ein jeder Stand (Chur-Rheinischen Creyses) an Volck und Geld, vermöge der Reichs-Satzungen und dermahligen Reichs-Kriegs-Schlüssen, Contingent-mäßig beyzutragen schuldig seye, umb daraus zu ermessen, wie ein jeder dermahlen in Matricul und Anschlag stehe, allermassen Wir ein gleiches von denen andern Creyß-Directoriis unter heutigem Dato begehren, umb hernach der Reichs-Versamblung die verläßliche Nachricht und Prob eines jeden patriotischen Betragens, folglich auch einen jeden saumseligen Stand seiner Gebühr desto deutlicher erinnern, und darunter verfahren zu können. Wir verlangen davon die Nachricht zu Beförderung des gemeinen Reichs-Wesens Dienst, und Besorgung des weiteren ehistens zu vernehmen, und verbleiben Deroselben mit etc. Wienn, den 21. Junii 1713.

CCCCX C.

Kayserliches Commissions-Decret, betreffend die Reparation **derer Festungen Philippsburg und Landau, wie auch den Mettersheimer Damm,** de Dat. 30. Jan. 1713.

Publi-

Publice dictirt Regenspurg den 30. Jan. 1713.
per Moguntinum.

IHro Römisch-Kayserlichen Maj. unserm allergnädigsten Herrn ist von der am Obern Rhein commandirenden Generalität gehorsambst hinterbracht worden, in was für einen besorglichen- dem Reichs-Convent schon öffters vorgestelten Zustand sich nicht nur die Vestungen Landau und Philipsburg, sondern auch der so genannte Mettersheimer-Damm befinde, und an ein- so andern Orth die forder same reparirung sonders vonnöthen, darzu aber die erforderliche materialia und Mittel nicht vorhanden wären, mit angeheffter allerunterthänigster Bitte, allerhöchst Dieselbe geruheten, solches dem Reich vorzustellen, damit die Nothdurfft darzu in Zeiten beygeschafft, oder Sie, Generalität, wiedrigenfalls auf allen sich begebenden Unglücks-Fall hierunter ausser aller Verantwortung gesetzet werden möge.

Nun seye billich zu bedauren, daß man von Reichswegen auf die so theuer zurückgenommene und dem feindlichen Anfall exponirte Grentz-Oerther so wenig Obsicht, Achtung und Sorge träget, und der Zeit laut deren Franckfurtischen Extracten von der vorjährigen Reichs-Bewilligung gar nichts mehr einkommet, wovon man sonsten solche unumgängliche reparationes bestreitten könte und solte. Allerhöchstgedachte Seine Kayserliche Majestät haben dannenhero Dero würcklichen geheimen Raths zu fürwährendem Reichs-Tag, höchst-ansehnlichen Principal-Commissarii und Administratoris in Bayern, Maximilian Carl, des Heil. Röm. Reichs Fürsten zu Löwenstein-Wertheim, Graffens zu Rochefort und Montaigu etc. etc. Hochfürstl. Gnad. allergnädigst aufgetragen, der Churfürsten, Fürsten und Ständen anwesenden fürtrefflichen Räthen, Bottschafften und Gesandten solches nachdrücklichst vorzustellen, und Dieselbe in Dero allerhöchsten Nahmen zu ermahnen, ihren Principalen, Obern und Committenten davon schleunige Nachricht zu geben, und Denenselben beweglich zuzusprechen, damit diejenige, welche im Rückstand ihrer vorigen Reichs-Schluß-mäßigen Contingentien hafften, solche in die Operations-Cassa ohne Anstand entrichten, und ihnen hierunter jetzt und ins künfftige nichts zu Schulden und zur Verantwortung kommen lassen möchten. Ihre Kayserl. Maj. haben, was Sie betreffen, bekanter massen meistentheils entrichtet, auch verordnet, das wenige annoch übrige vollkommentlich abzutragen, und werden die weitere Anzeige, wie es geschehen, der Behörde nach kund machen. Im übrigen verbleiben Se. Hochfürstl. Gnad. Denenselben mit freundlich geneigtem Willen stets wohl beygethan. Signatum Regenspurg den 30. Tag Monaths Januarii des 1713. Jahrs.

Maximilian Carl, **Fürst zu Löwenstein-Wertheim.**
(L. S.)

CCCCXCI.

Kayserliches Commissions Decret, die Ubernehmung der Reichs-Festung Kehl betreffend, de Dat. 29. Nov. 1714.

VOn der Röm. Kayserl. Maj. würcklich geheimen Rath bey gegenwärtig allgemeiner Reichs-Versamblung gevollmächtigten höchstansehnlichen Principal-Commissario und Administratore in Bayern Tit Herrn Maximilian Carl, des Heil. Röm. Reichs Fürstens zu Löwenstein Wertheimb ꝛc. Bleibet der Churfürsten, Fürsten und Ständen des Reichs anwesenden fürtrefflichen Räthen, Bottschafften, und Gesandten, hiemit unverhalten; Es hätten Ihro Kayserl. Maj. aus dem untern 6ten dieses Monaths in denen dreyen Reichs Collegiis abgefasten und zu Dero allergnädigsten Genehmhaltung allergehorsamst eingesendeten allerunterthänigsten Gutachten ersehen, welcher Gestalt für der von Deroselben zu Ubernehmung Dero und des Reichs vermöge des zu Baden im Ergau geschlossenen, und allerseits ratificirten Friedens-Tractats von der Cron Franckreich zu restituiren seyender Vestung Kehl allergnädigst ernannten Schwäbis. Krayses General-Feld-Marschall-Lieutenant von Roth die dabey verwahrte Ihm von Reichswegen zu ertheilende Vollmacht errichtet worden. Wie nun Ihr. Kayserl. Maj. diese Vollmacht allergnädigst gut heissen, und selbige nebst Dero Kayserl. benannten General von Roth zugeschicket; Also gereichte Deroselben zu besondern allergnädigsten Gefallen, daß Churfürsten, Fürsten und Ständen in diesen Gutachten Dero in den Friedens-Wercke bezeigte fernere Reichs-Väterl. Vorsorg erkennen und im übrigen hiernechst wegen der schuldigen Reichs-Præstationen auch der Millionen Rthlr. Besatzung der Vestungen Philippsburg und Kehl, deren Versorgung und Reparation, Abzahlung der Schulden, Anweisungen und Vorschüssen auch Abhörung des Reichs-Operations-Casse Ober-Einnehmers Christian Rosts, Edeln Herrn von Eyssenhardt Rechnungen, Deroselben ein zuversichtlich vollständiges dem Reich der teutschen Hoheit und eines ieden Ehre und Schuldigkeit gemäßes Gutachten erstatten wollen, gestalten Ihro Kayserl. Maj. Dero allerhöchsten Orts nicht allein offt erklährter massen in allem gerne mit beytreten, sondern in dieser allerdings höchst angelegenen Sache nichts ermangeln lassen werden, wodurch dem werthen Vaterland dessen Hoheit und Ehre, würcklich gedienet

und geholffen der gantzen ehrbahren Welt in Werckthätigen Prob-Stücken vor Augen geleget werde, welche Churfürsten, Fürsten und Stände nebst Deroselben mit dem Vaterland es rechtschaffen wohl meynen, und die ihr eigenes in dem allgemeinen Heyl und Credit recht erkennen, folglich nach denen Worten mit dem Werck so gute Patrioten erscheinen, damit die sonst unumgängliche Execution nicht mehr als ein frey teutscher Eyfer zu würcken habe. Die höchstansehnliche Kayserl. Principal-Commission verbleibet derer Churfürsten, Fürsten und Ständen des Reichs anwesenden fürtrefflichen Räthen, Bothschafften und Gesandten mit freundlich geneigt und gnädigen Willen wohl beygethan. Regenspurg den 29. Nov. 1714.

(L. S.)

Maximilian Carl, Fürst zu Löwenstein-Wertheim.

Dem hochlöbl. Chur-Mayntzischen Reichs-Directorio zuzustellen.

Regenspurg.

Dictat. Ratisbon. die 30. Nov. 1714.
per Mogunt.

CCCCXCII.

Reichs-Gutachten betreffend die Eintreibung der 6000. fl. für den Commendanten zu Kehl/ zu Reparirung dasiger Fortifications-Wercker, de Dat. 8. Aprilis 1715.

Publice dictirt, den 9. April. 1715.
per Moguntinum.

DEr Röm. Kayserl. Maj. zu gegenwärtigem allgemeinen Reichs-Tag gevollmächtigten höchstansehnlichen Principal-Commissarii, Herrn Maximilian Carl, Fürstens zu Löwenstein-Wertheim ꝛc. ꝛc. Hochfürstl. Gnaden, bleibt hiemit ohnverhalten: Als man bey Proposition den dreyen Kayserl. Commissions-Decreten, der associirten Fränckisch- und Schwäbischen Creyßen, wie auch Fürstl. Würtembergisch- und General Rottischen dictirten Schreiben, die Versorg- und Reparirung der Vestungen Philippsburg, Kehl und Maynz, auch Anschaffung der von gedachtem General von Rott einsweils zu Erhaltung des Kehler Vestungs-Bauwes hochnöthig angesehenen 6000. fl. betreffend, deliberiret, und die Sache also gestellt zu seyn befunden, daß in der Haupt-Sach noch zur Zeit zu keinem Reichs-Guttachten zu gelangen und deswegen für gut befunden, daß indessen die materi wegen der zu Reparation Kehl interim begehrter 6000. fl. zu separiren, und dieses wenige Geld-Quantum dem daselbstigen Commendanten, General von Rott, ohne Zeit-Verlust zu des Röm. Reichs Besten anzuschaffen; Und da man sich von Reichs wegen auf die öffters Anzeigen erinnert, daß von denen Anno 1703. den 16. Martii und 3. Decembris durch von Kayserl. Maj. ratificirte 2. Reichs-Conclusa für Philippsburg und Kehl verwilligten 6. Römer-Monathen verschiedene Herren Stände des Reichs an ihren Contingentien noch viel zu bezahlen ruckständig: so ist in allen dreyen Reichs-Collegiis hierauf geschlossen worden, daß Ihre Röm. Kayserl. Maj. von Reichs wegen allerunterthänigst, wie hiemit beschiehet, zu ersuchen wären, Sie allergnädigst geruhen möchten, wegen der auf dem Verzug leidender Gefahr an alle Creyß-ausschreibende Fürsten unverzüglich geschärffte Excitatoria ergehen zu lassen, daß Sie nach Inhalt obgemelt- und nachgefolgter vieler Reichs-Schlüssen, diejenige Herren Stände, so an obigen Römer Monathen das ihrige nicht gebührend abgetragen, durch Reichs-Constitutions-mäßige Mittel nunmehr endlich executive so lang anhalten solten, bis dieselbe, ohne Verstattung längern termins, ihr Contingent würcklich völlig abgezahlet hätten, und so fort die für reparation Kehl interim begehrte 6000. fl. dem oberwehnten Commendanten, General von Rott ehistens ausgefolget, und durch dessen Unterlassung dem Reich mit Einfallung der zwey in denen hiebey liegenden Rottischen Schreiben angemerckten Bastionen kein grösserer Schade zugezogen werde. Womit des Kayserl. Hrn. Principal-Commissarii Hochfürstl. Gnad. der Churfürsten, Fürsten und Ständen des Reichs anwesende Räthe, Bottschafften und Gesante sich geziemend empfehlen. Signatum Regensburg, den 8. Aprilis 1715.

(L. S.) **Churfl. Mayntzische Cantzley.**

CCCCXCIII.

Kayserliches Commissions-Decret, betreffend die Kayserliche allergnädigste Ratification des wegen Besetz- und Versorgung der Reichs-Festungen Philippsburg und Kehl am 8. Aprilis 1715. allerunterthänigst abgelassenen Reichs-Gutachtens, de Dat. 13. Jul. 1715.

Publice dictirt, Regensburg den 21. Julii, 1715.
per Moguntinum.

IHro Kayserl. Maj. haben ob dem von Churfürsten, Fürsten und Ständen des Reichs durch dero auf gegenwärtiger allgemeiner Reichs-Versamblung anwesende fürtreffliche Räthe, Bottschafften und Gesante in allen dreyen Reichs-Collegiis den 8. nechst verwichenen Aprilis abgefaßten und von der höchstansehnlichen Kayserl. Principal-Commission zu Kayserl. allergnädigster Genehmhaltung eingeschickten Guttachten allergnädigst ersehen, was massen bey der über die Versorg- und Ausbesser- oder Wieder-Erhebung derer Reichs-Vestungen, Philippsburg und Kehl, gepflogenen Berathschlagungen, von Reichs wegen gut befunden und geschlossen, daß, weiln in der Haupt-Sache noch zur Zeit zu keinem Reichs-Gutachten zu gelangen,

zu Reparation der Vestung Kehl, ral und dortigen Kayserl. und des mendanten, Herrn Baron von rim begehrter 6000. Gulden ab- dieses wenige Geld-Quantum Jahr 1703. den 16. Martii und 3. urch allgemeinen vom Reich ge- von dero glorwürdigsten Herrn ayserl. Majest. genehm gehalte- r erwehnte beyde Vestungen ver- von verschiedenen Ständen für h unbezahlten 6. Römer-Mona- ben, und erstgemelten Herrn Ge- t ohne Zeit-Verlust zu des Röm. Reichs Besten anzuschaffen seye, mit dem an Ihro Kayserl. Maj. gethanen allerunterthänigsten Ersuchen, Dieselbe dahero allergnädigst geruhen möchten, wegen der auf dem Verzug liegenden Gefahr an alle Creiß-ausschreibende Fürsten unverzüglich geschärffte Excitatoria ergehen zu lassen, Krafft deren Sie nach Inhalt obgemelt- und nacherfolgter vieler Reichs-Schlüssen, diejenige Stände, so an obigen Römer-Monathen das Ihrige nicht gebührend abgetragen, durch Reichs-Constitutions-mäßige Mittel nun endlich executive so lange anhalten solten, bis dieselbe, ohne Verstattung längeren Termins, ihr Contingent daran würcklich abgezahlt haben werden, folglich davon die 6000. Gulden besagten Herrn General und Commendanten erwehnter Vestung Kehl ehistens gereichet, mithin durch dessen Unterlassung dem Reich mit Einfallung der 2. damahln schon in solcher Gefahr gestandener Bastionen kein grösserer Schade zugezogen werde. Wie nun dieser der Churfürsten, Fürsten und Stände sowohl, als Dero fürtrefflichen Räthen, Bottschafften und Gesante desfalls bezeigende ruhmwürdige Sorgfalt und selbsteigene Erkennung der höchsten Nothwendigkeit, umb diesen dem allgemeinen Reich so sehr angelegenen Grentz-Orth in behörigen wehrhafften Stand zu erhalten, Ihro Kayserliche Majestät nicht anders, dan zu besonderen allergnädigsten Wohlgefallen gereichet: so hätten Dieselbe auch wünschen mögen, daß für Philipsburg ein gleiches geschehete, und für beyde mit ansehnlich und der Noth erklecklichen Summen, zu Rettung der allgemeinen Gefahr der Teutschen Ehr und Freyheit, ohne einige Neben-Absicht oder Bedingnüssen, mit patriotischen Neigungen insgemein wäre verwilliget worden, gestalten Ihro Kayserliche Majestät nicht ohne Bekümmernüs aus einigen ohnstatthafften Votis mehrmahlen wahrgenommen, als wolte man aus offtbemelten Vestungen nur privat-Dinge einiger Creisse erzwingen, da doch wissend seye, mit was beschwerlichen Umständen in unglückseligen Friedens-Schlüssen und Tractaten dieselbe dem gantzen Reich, und anders nicht, seynd überlassen und anheim gegeben worden, und würde Ihro Kayserl. Maj. benebens zu noch mehrerer allergnädigster Vergnügung gereichen, und zu des lieben Vaterlandes Ehr und Sicherheit gedeyen, wan man nach Recht und Lieb des Teutschen Wesens gemeinsame Stimmen mit heilsamen Thaten führen, sich ins besondere, wie das Vaterland insgemein, von unausbleiblichen Untergang retten, folgsam denen heilsamen, durchgehends ohne Ausnahm verbindlichen rechtschaffenen Reichs-Schlüssen, gleichwie es die Gefahr und Nothwendigkeit erfordert, von jedermann ohne Verantwortung die gebührende wahre Hülffe und Folge geleistet würde. Ihro Kayserliche Majestät haben übrigens dieses Guttachten durch Dero Kayserlichen Beyfall desto lieber allergnädigst bestättiget, und bereits unterm 25. nechst verwichenen Monaths May die vom Reich gut befundene schärffere Excitatoria an die Creiß-Ausschreib-Aembter, Inhalts der davon hiebey verwahrter Abschrifft ergehen lassen; Da aber inzwischen angedachter Vestung Kehl der Schaden wegen Ermangelung obbemelter Gelder durch die Gewalt und Ergiessung des Rheinstrohms sich dergestalt vergrössert, daß gemeldte 6000. fl. bis selbige werden beygebracht werden, zur Reparation bey weitem nicht mehr erklecklich seyn werden, mithin unumbgänglich nöthig wäre, daß von Reichs wegen auf die weitere zulängliche Mittel nicht nur für Kehl, sondern auch für Philippsburg, ohne eintzigen Verschub gedacht, und selbige fest gestellet werden: So hat der Röm. Kayserl. Maj. würckl. geheimer Rath, und zu der allgemeinen Reichs-Versamblung höchst-verordneter Principal-Commissarius, (Tit.) Hr. Maximilian Carl, Fürst zu Löwenstein-Wertheim etc. der Churfürsten, Fürsten und Ständen des Reichs fürtrefflichen Räthen, Bottschafften und Gesanten solches anzeigen sollen, ausser Zweiffel stellend, dieselbe werden bey reiffer Erwegung dieser so nothwendigen Sach Ihr. Kayserlichen Maj. vorhergegangene so vielfältige treu- und wohlgemeinte Reichs-Vätterl. An- und Ermahnungen, umb sich die Erhaltung dieser beyden dem gesambten Reich zugehörigen gefolglich auch durch gemeinsamen Schutz-Geld-Beytrag und Versorgung in dem benöthigten Wehrstand zu setzen, und mit allen darzu gehörigen Erfordernüssen ohne Verzug oder Ausrede zu versehen seyenden Vestungen sowohl, als andere zu des wertheſten Teutschen Vatterlandes Ruhe, Ehre und Wohlfahrt nothwendige Dinge mit unabläßigen Eyffer bestens angelegen und empfohlen seyn lassen. Die Kayserl. höchst-ansehnliche Principal-Commission verbleibet damit der Churfürsten, Fürsten und Ständen, fürtrefflichen Räthen, Bottschafften und Gesanten, mit freund-geneigt- und gnädigem Willen wohl zuge-

zugethan. Signatum Wien den 13. Julii, im Jahr 1715.

(L.S.) Maximilian Carl, Fürst zu Löwenstein-Wertheim.

Copia Kayserl. Schreibens an die ausschreibende Fürsten der sämbtlichen Reichs-Creissen, die Reparation der Vestungen Philipsburg und Kehl betreffend, de dato Laxenburg, den 25. Maji 1715.

Carl der Sechste etc.

Euer Lbd. Lbd. wird aus denen Berichten ihrer bey der Reichs-Tags-Versamblung anwesender Gesandtschafften und dortigen Reichs-Conclusis vorhin bekant seyn, was massen daselbsten nicht nur über Unsere Kayserl. Reichs-Väterl. 3. Commissions-Decreta, sondern auch der associirten Fränckisch- und Schwäbischen Creissen sowohl, als der Fürstl. Württenbergisch- und General-Rottischen mit zum Vortrag gekommener Schreiben, die Versorg- und Reparirung der Vestungen Philipsburg und Kehl betreffend, gerathschlaget, und man die Sache dergestalten gestellet zu seyn befunden, daß der meiststimmenden Meinung nach, in dem Haupt-Werck noch zur Zeit zu keinem Reichs-Guttachten zugelangen, und derenthalben von wegen der Churfürsten, Fürsten und Ständen des Reichs für gut befunden, daß indessen diese Materie, der von besagtem General Rott, Unsern und des Reichs Commendanten zu Kehl, interim begehrter 6000. fl. halber, abzusondern, und solche demselben ohne Zeit-Verlust zu des Röm. Reichs Besten anzuschaffen; Neben deme auch sich der öffteren Anzeigen erinnert, daß von denen Anno 1703. den 16. Martii und 3. Decembris von weiland Unsers in GOtt ruhenden Herrn Vatters Kayserl. Maj. genehm gehaltenen 2. Reichs-Schlüssen für obgedachte beyde Reichs-Vestungen verwilligte 6. Römer-Monath verschiedene Stände des Reichs an ihren Contingentien noch viel rückständig seyn, folglich hierauf in allen 3. Reichs-Collegiis unterm 8. negst vorigen Monaths Aprilis geschlossen habe, Uns von Reichs wegen allerunterthänigst zu ersuchen, daß Wir an alle Creiß-ausschreibende Fürsten geschärffte Excitatoria ergehen zu lassen geruhen möchten. Gleichwie nun nach Inhalt dieses und darin nicht nur erwehnter 2. sondern auch nachgefolgter vieler von beyden Unsern nächsten glorreichesten Vorfahrern Christ-mildester Gedächtnüß, und von Uns gnädigst ratificirten Reichs-Schlüssen, diejenige Stände, welche von obigen Römer-Monathen, daß das ihrige noch nicht gebührend entrichtet, durch Reichs-Constitutions-mäßige Mittel nunmehr und endlich executive so lang anzuhalten, bis dieselbe ohne Verstattung längern Termins, ihr Contingent daran würcklich und völlig abgezahlet haben, davon die vor Reparation der Vestung Kehl interim begehrte 6000. fl. vorernantem Commendanten, General von Rott, sofort ehestens ausgefolget werden sollen: Als haben Wir vermög [illegible] ermeltes von Reichs wegen einhellig erneuerten [illegible] digst genehmhaltenden Reichs- [illegible] des bey Uns wiederholten geziemen[illegible] an Euer Lbd. Lbd. hiemit freund- [illegible] gnädigst in Ansehung der saumsee[illegible] aber ernstlich gesinnen wollen, ge[illegible] nige ohne längern Anstand zu voll[illegible] bige samt andern ihren Mit-St[illegible] die vorigemahlen selbst gut gefund[illegible] geschlossen haben, damit durch dessen Unterlassung dem Reich an einer nicht allein des Orths, sondern auch Ehren halber, demselben insgesambt zustehenden so hoch angelegenen Grentz-Vestung kein grösserer, und hernach mit mehrfachen schweren Unkosten nicht zu herstellen seyender Schade zugezogen werde.

Wir möchten wünschen, daß ein jeder von denen in Saumseeligkeit hafftenden Ständen ihre Pflicht und Schuldigkeit auf Unserer in GOtt ruhenden Herrn Vatters und Herrn Bruders Kayserl. Majest. Majest. sowohl, als Unserer so offt wiederholter Erinner- An- und Ermahnungen zu rechter Zeit besser beobachtet hätten, und sich von nun an mit mehrern Eiffer, als wahre das Teutsche Vatterland insgemein, und ihren eigenen Ruhm, Frey- Hoh- und Sicherheit insbesonder recht liebende Patrioten in allen Obliegenheiten bezeigten, mithin Uns und die Creiß-Ausschreib-Aembter von diesen Verhängnüssen und Reichs-Satzungs-mäßigen An- und Beytrieb verschoneten, so würde dem gemeinen, und eines jeden besondern Wesen besser, als bishero geschehen, auch für das künfftige gerathen, und dasselbe in dem dadurch von Zeit zu Zeiten sich gemehrten empfindl. Schaden und Nachtheil nicht verfallen seyn, der durch solche Vernachläßigung der Reichs-Vestungen und andere schlechte von Reichs wegen obseyende Veranstaltungen bey denen auswärtigen Machten erwerbenden Hohn und Verkleinerung zugeschweigen. Euer Lbd. Euer Lbd. werden solchemnach ihr obhabendes Creiß-Ausschreib-Ambt diesen Reichs-Schluß und Unserer darüber an Sie in Krafft dieses, gethanen Erinnerung, ihrer für das wehrteste Vatterland rühmlichst tragenden Liebe, Treu und Eiffer nach, denen Reichs-Satzungen gemäß, zu handlen wissen, und das wie es geschehen, wenigstens innerhalb 2. Monathen mit ausführlicher Lista des præstirten oder ruckständigen gebührend anzeigen, damit es nicht nöthig seye, bemeldten Reichs-Satzungen zufolg, sowol wegen nicht verhoffender Saumseeligkeit der Creiß-Ausschreib-Aembter selbst, oder deren, die dem Vat-

[illegible]nd zu Schaden mit ihrer eigenen [illegible]keit gegen Pflicht zurück bleiben, Un[illegible] zu verfahren, gestalten Wir Unse[illegible] höchsten Ambt allenfalls nicht zu [illegible] kommen, vielweniger Uns von dem [illegible]er kurtz oder lang einigen Vorwurff [illegible]ssen, sondern dis- und all andern falls die Reichs-Gesetze und Schlüsse handhaben und vollziehen, eben so alles Ernsts werden bedacht, und daran seyn wollen und sollen, gleichwie Wir an Euer Lbd. Lbd. ebenmäßig patriotischen Willen und Meinung keineswegs zweiffelen, und verbleiben denenselben respective mit etc. Laxenburg den 25. Maji 1715.

CCCCXCIV.

Kayserliches Commissions-Decret, betreffend die von einigen Ständen des Reichs bey letztvorgewesenem Krieg nach Philippsburg abgegebene, nunmehr aber zurück verlangende Artillerie und Munition, wie imgleichen die nochmaln von Ihro Kayserl. Maj. nachdrücklich ansinnende Versorgung der beeden Reichs-Festungen Philippsburg und Kehl, de Dat. 26. Octobr. 1715.

publice dictirt, Regensburg den 27. Octobris 1713. per Moguntinum.

DEr Römischen Kayserl. Majestät würcklicher Geheimer Rath und höchst-ansehnlicher Principal-Commissarius, Herr Maximilian Carl, des Heil. Röm. Reichs Fürst zu Löwenstein-Wertheim etc. lassen der Churfürsten, Fürsten und Ständen des Reichs anwesenden fürtrefflichen Räthen, Bottschafften und Gesanten hiemit nicht ver[illegible]ten, welcher gestalten nicht nur von Ihrer C[illegible]rstlichen Durchl. zu Pfaltz, sondern auch von [illegible] Herrn Marggrafens zu Onoltzbach Durch[illegible] dem Fränckischen Creiß und der Stadt Franckfurth ihre und andere in letzt-vorgewesten Krieg zu des Reichs Dienst und Schutz nach Philipsburg abgegebene Artillerie und Munition zurück gefordert worden. Da nun niemanden zugemuthet, vielweniger aufgebürdet werden kan, dasjenige, was er über seine Schuldigkeit aus Teutsch-patriotischer Lieb freywillig und rühmlich in der Zeit der Noth hergegeben hat, hernachmahlen zurück zu lassen und für andere ihre præstanda zu præstiren: So haben Ihre Kayserl. Majestät durch Dero Ministros und durch Deroselben und des Reichs am Ober-Rhein commandirende Generalitét inzwischen antworten lassen, daß Sie der Zeit, umb die allgemeine Reichs-Grentz-Vestung zum Spott der gantzen Welt nicht wehrloß zu machen, darein in so lang nicht verwilligen können, bis dieselbige nebst der Vestung Kehl von Reichs wegen gehöriger massen versehen [illegible] allerhöchst-gedachte Ihre Kayserliche Majestät [illegible]hurfürsten, Fürsten und Stände mittelst der- an [illegible]as Reich unterm 13 Julii und 3ten dieses Mon[illegible]aths und Jahrs abgegebener Kayserlicher Com[illegible]missions-Decretorum, abermahlen aufs bewe[illegible]- und nachdrücklichste habe erinnern lassen; [illegible]lldieweilen aber diese und andere dem Reich, d[illegible]ssen Ehre und Sicherheit so hoch angelegene [illegible]ache mit einer unbegreifflichen- und in der [illegible]olge nichts anders als Unglück nach sich ziehen[illegible]en Saumseligkeit, mithin nicht ohne Geringac[illegible]tung aller Dero Kayserlichen Reichs-vätterli[illegible]hen An- und Ermahnungen, und des werthen Vatterlandes Grund-Gesetze mehrentheils nur angehört und angesehen, die Nothdurfft aber, und der Sachen unwidersprechliche Beweg-Ursachen im mindesten darüber nicht mit der That besorget werden, endlich unter dem vorschützenden Abgang der Instructionen die Enthalffterung, mithin der Grund-verderbliche Eingang, des Vaterlandes allerhöchste Angelegenheiten nach eigenem Willen jedesmahl gantz hinterstellig zu machen, zu verewigen einschleichen dörffte: So hat die höchst-ansehnliche Kayserliche Principal-Commission auf erhaltenen allergnädigsten Special-Befehl nicht nur die- von Ihrer Kayserlichen Majestät Herren Vorfahren, glorwürdigsten Andenckens Majest. Majest., sondern auch von Ihro selbsten, gleich beym Antritt Dero Kayserlichen Regierung, unterm 11. Novembris 1712. und 30. Januarii, 6. Februarii, 17. Martii, 30. Aprilis, 5. Junii, 13. Julii, und 16. Octobris 1713. dan 24. Januarii, 18. Augusti, 31. Octobris, 20. und 29. Novembris 1714. auch letzlichen noch unterm 13. Julii und 3ten dieses erlassene vielfältige Commissions-Decreta anhero ohne Verzug abermahl anzeigen, und darbey weiter zu erkennen geben sollen, daß allerhöchst-gedachter Ihrer Kayserlicher Majestät, und einem jeden rechtschaffenen Patrioten dergleichen Kaltsinnigkeiten, womit beym Reich nicht nur diese- demselben insgesambt obliegende Versorgung, sondern auch der- auf die Operations-Cassa mit so stattlichen Schlüssen gelegte Credit von einigen angeschauet und tractirt werden will, mit desto empfindlicher Bekümmerniß zu Gemüthe gehen, als dieselbe von Dero und des Reichs darzu bestellten Einnehmern, dem Christian Rost, Edlen Herrn von Eisenhardt, gantz neuerlich benachrichtiget worden, daß schon in langer Zeit von allen Reichs-Schluß-mäßigen Geld-Verwilligungen nicht ein Heller eingegangen, auch sonsten Welt-kündig ist, daß die allgemeine Reichs-Vestungen mit unwiederbringlichen Schaden und unersetzlichem Spott des Teutschen Nahmens allerdings zerfallen. Ihre Kayserliche Majestät wollen dahero gegen Churfürsten, Fürsten

sten und Stände insgemein, und alle und jede insbesondere, ihre Reichs-Vätterliche vorige An- und Ermahnungen hiermit aufs angelegentlichste wiederholet haben, damit diese beede Geschäffte ihrer selbst-redenden Wichtigkeit nach, ohne weitern Verzug oder Umtrieb durch einen gemeinsamen rechtschaffenen Reichs-Schluß, durch willige Patrioten redlich- und großmüthige Teutsche, der Behörde nach, unverzüglich und gemeinschafftlich ausgemacht werden möge. Ihre Kayserliche Majestät versehen sich dessen von eines jeden dem Reich, als seinem Vatterland, schuldigen Treu und Eiffer gäntzlich, und werden sehr ungern daran kommen, widrigenfalls die Reichs-Constitutions-mäßige Mittel der Ordnung und Strenge na die vor Repa- sonderlicher Krafft der letztern Reichs- rim begehrte gegen jedermänniglich nach Kayserli lanten, Gene- genheit zu verhengen. Womit di folget werden sehnliche Kayserliche Principal-Com- rmeltes von Churfürsten, Fürsten und Stände irst und anwesenden fürtrefflichen Räthen, B Reich ten und Gesandten mit freundlich- gnädigem Willen stets wohl beygethan verbl bet. Signatum Regensburg, den 26. Octob des 1715ten Jahrs.

Maximilian Carl, Fürst zu Löwenstein-Wertheim.
(L.S.)

CCCCXCV.

Kayserliches Commissions-Decret, die Erlegung der zu Reparation und Erhaltung der beeden Reichs-Festungen Philippsburg und Kehl unumgänglicher Geld-Mittel, wie imgleichen, der noch auf der Operations-Cassa hafftender Schulden betreffend, de Dat. 20. Jan. 1716.

publice dictirt, Regensburg den 23. Jan. 1716.
per Moguntinum.

Ihre Kayserl. Majestät, Unser allergnädigster Herr, werden von Dero und des Reichs am Ober-Rhein bestellter Löbl. Generalität, sonderl. von denen Commendanten der Reichs-Vestungen, Philipsburg Kehl, ohne Unterlaß benachrichtiget, in was schlechten Stand selbige, zumahln Kehl, sich befinden, und von Tag zu Tag weiter verfallen. Und obwohln der Commendant des letztern Orths der Löbl. Reichs-Versamblung ein gleiches zum öfftern vorgestellet, und umb den Erlag der- darzu vom Reich längstens verwilligten 6000. fl. inständigste Ansuchung gethan, dannoch kein Heller davon zu dato gezahlet worden seye; Inzwischen aber die zahlbahre und mit grosser Mühe zum Vorrath zusammen gebrachte Menge Fachinen und anderes Bau-Holtz, aus Mangel der Werck-Leuthe, verderbe und verfaule, mithin der- von Zeit der Wieder-Inhabung dieser Vestung durch den- je länger je hefftiger gegen die Vestungs-Wercker an- und eindringenden Rhein-Strohm beschehene Schade sich dergestalt vergrössert habe, daß, woferne mit Herbeyschaffung der nöthigen Bau-Kosten noch länger verweilet werde, diese Vestung bey Ergiessung des Wassers von Grund- aus völlig werde eingerissen werden. Ihre Kayserl. Majestät können dahero nicht begreiffen, auch ohne Mißfallen und allergnädigst vorsehender übler Folge nicht bergen, daß man sich von Reichswegen die Erhaltung gemeinsahmer Vormauren des Reichs, ungeachtet Dero so offt derentwegen an dasselbe gethaner allergnädigster Reichs-Vätterlicher Erinnerungen, so wenig zu Gemüth nehme, da doch der Churfürsten, Fürsten und Ständen eigene Ehre und Sicherheit dabey walte, und Sie solch teutsch patriotischen Antrieb, vermög Ihrer- dem Vaterland schuldiger Pflichten, auch Sich und Ihren Nachfolgern zu Liebe besorgen solten. Ihre Kayserl. Majestät versehen Sich diesemnach allergnädigst, und empfehlen zugleich mit allem Nachdruck, die- zu Reparation und zu Erhaltung gedachter Vestungen unumgänglich nothwendige Geld-Mittel, nicht minder auch zu Abzahlung der- auf der Reichs-Operations-Cassa fide publica hafftender Schulden ohne längern Verzug und Vorwand abgängiger Instructionen, oder anderer unstatthaffter Entschuldigungen herbeygeschaffet werden, allermassen aus denen- in vorhergegangenen Commissions-Decretis angeführten wichtigen Ursachen davon auf eine oder andere zulängliche Weiß das Ende zu machen ist. Und verbleibet im übrigen Ihrer Röm. Kayserl. Majestät würcklich geheimer Rath, und zu fürwährender allgemeiner Reichs-Versamblung verordneter höchstansehnlicher Principal-Commissarius (Tit.) Herr Maximilian Carl, Fürst zu Löwenstein-Wertheim [illegible] Ihr- anwesen- fürsten, Fürsten und St[illegible]nten Gesandten mit den Räthen, Bothschaff[illegible]anidigen Willen wohl zu- freund-geneigt- und gn[illegible] Ihr regenspurg, den 20. Januarii des 1716. Jahrs.

Maximilian Carl, [illegible]reich Fürst zu Löwenstein-Wer[illegible]as heim.
[illegible]Reni.)
(L[illegible]n ode
nit e
atzu
S
er se

CCCCXCVI.

CCCCXCVI.

Reichs-Gutachten über 6. Kayserliche Commissions-Decreta, wegen Erlegung eines Römer-Monats, zu höchstnöthiger Reparirung der Fortifications-Wercker an beeden Reichs-Festungen Philippsburg und Kehl, de Dat. 28. Febr. 1716.

publice dictirt, Regenspurg den 28. Febr. 1716.
per Moguntinum.

Der Röm. Kayserl. Majestät zu gegenwärtigem allgemeinem Reichs-Tag gevollmächtigten höchstansehnlichen Principal-Commissarii, Herrn Maximilian Carl, Fürstens zu Löwenstein-Wertheim Hochfürstl. Gnaden bleibt hiemit unverhalten: Nachdeme man in allen dreyen Reichs-Collegiis nicht allein über die- nach und nach dictirte 6. Kayserliche Commissions-Decreta, sondern auch der associirten 4. Creysen, dan Fürstlich-Würtembergisch- und viele General Rothische Schreiben, die Repair- und Versorgung der Reichs-Vestungen betreffend, deliberiret, immittelst das am 8. April vorigen Jahrs beliebte- und durch das am 22. Julii ejusdem anni dictirte Commissions-Decret von Kayserl. Majestät ratificirt worden, daß durch Reichs-Constitutions-mässige Mittel die Rückstände von denen ehemahls vor die Vestungen Philipsburg und Kehl beliebten 6. Römer-Monath eingetrieben, und davon dem Commendanten zu Kehl, Freyherrn von Roth, die begehrte 6000. fl. zu etwelcher Reparation gedachter Vestung abgetragen werden solten, solches aber noch nicht erfolget, man auch zu dem Schluß in der Haupt-Versorgung der Reichs-Vestungen noch nicht gelangen können, wohl aber in der Re- und Correlation begriffen: so ist dafür gehalten und geschlossen worden, es wäre bey so beschaffenen Dingen der Reparations-Punct von der beständigen Versorgungs-Sache wegen der vor Augen liegenden Gefahr einsweils zu separiren, und zu höchstnöthiger Reparirung der so sehr beschädigt- auch zum theil schon zerfallenen Fortifications-Werckere zu besagtem Philipsburg und Kehl ad interim ein Römer-Monath dergestalten verbündlich zu verwilligen, daß die einem jeden Stand des Reichs daran betreffende Quota innerhalb 6. Wochen (a die Ratificationis Cæsareæ anzurechnen) und zwar mit dermahliger Hindansetzung aller- obschon sonst berechtigter Compensationen und Liquidationen (derentwillen einem jeden in Krafft der erreichten Reichs-Schlüsse sein Recht vorbehalten und unbenommen bliebe) secundum ordinem Collegiorum & votantium allhier zu Regenspurg gantz unfehlbar erleget werden solle. Wobey jedoch die verwilligende Stände ausdrücklich bedungen, daß, wann ein oder anderer Stand, ohne des Reichs expresse Verwilligung, sich obiger Zahlung de facto entziehen solte, auch die übrige durch ihre Einwilligung sich nicht verbunden halten wolten. Im übrigen hätte es gar nicht die Meynung, ob wolte man hierdurch den Punct der beständigen Versorgungs-Sache, und was darzu gehörig, gäntzlich hindansetzen, sondern es solle vielmehr derselbe in weitere Berathschlagung gezogen, und seiner Zeit zum gedeylichen Schluß befördert werden; Und damit die- von verschiedenen Ständen des Reichs und andern Creditoren habende Forderungen auch nach vorgangener Berechnung und Liquidirung vergnüglich abgetragen, mithin dadurch der Credit des Röm. Reichs erhalten werde: so solle von allen und jeden Ständen innerhalb drey oder längstens vier Monathen (a die Ratificationis Cæsareæ anzurechnen) glaubhafft beygebracht werden, was Sie diesen gantzen Krieg über an denen unterschiedlichen Geld-Verwilligungen bezahlen sollen, was Sie daran würcklich entweder baar bezahlet, oder über die Unterhaltung ihrer eigenen Volcks-Contingentien, dem Reich zu gutem, durch supernumerari-Trouppen, oder sonst durch Liefferung gewisser Naturalien in der That præstiret haben, und was Sie solchemnach entweder noch zu zahlen, oder aber an das Reich zu fordern haben, damit das general-Liquidations-Werck dermahleins zum Stand gebracht werden möge; Zu welchem Ende Ihre Kayserl. Majestät (wie hiemit beschiehet) allerunterthänigst zu ersuchen wären, daran zu seyn, daß doch einmahl von denen Creysen die subrepartitions-Listen anhero eingeschickt werden möchten, ohne welche mit denen Liquidationen unmöglich fortzukommen seye. Womit des Kayserl. Herrn Principal-Commissarii Hochfürstl. Gnaden der Churfürsten, Fürsten und Stände des Reichs anwesende Räthe, Botschafften und Gesante sich geziemend empfehlen.

Signatum Regensburg, den 28. Februarii 1716.
(L. S.)

Churfürstl. Maynzische Cantzley.

CCCCXCVII.

Ferneres Reichs-Gutachten in der Philippsburg- und Kehlischen Versorgungs-Sache, de Dat. 6. April. 1716.

Der Römischen Kayserlichen Majestät zu gegenwärtigem allgemeinen Reichs-Tag gevollmächtigten höchstansehnlichen Principal-Commissarii, Herrn Maximilian Carl, Fürstens zu Löwenstein Wertheim Hochfürstl. Gnaden bleibt hiemit unverhalten: Nachdeme man in allen dreyen Reichs-Collegiis d[illegible] am 18. Aug. 27. Septembr. 2. 19. 20. Novembr. 30. Decembris

bris des 1714. dann 25. Februarii, 10. 13. 14. 20. Martii und 22. Julii des 1715. Jahrs zu Augspurg, und hier per Dictaturam publicam communicirte vier Kayserliche Commissions-Decreta, dann Fränckisch- Schwäbisch- und der associirten Reichs-Creysen nicht weniger Fürstlichen Würtembergisch- und General Rottischen Schreiben die Versorgung beeder Reichs-Vestungen Philippsburg und Kehl, dann der Churfürstl. Residentz-Stadt Maynz, wie nicht minder die wegen der Provisional-Versehung von denen Fränck- und Schwäbischen Creysen begehrende Schadloßhaltung betreffend, vermittelst ordentlichen Vortrag in gehörige Berathschlagung gezogen; so ist nach der Sachen und deren Umständen reiffer Erwegung dafür gehalten und geschlossen worden, daß, nachdeme die 2. Reichs-Vestungen, krafft deren Ryßwickischen, und Baadischen Friedens-Schlüssen Ihro Kayserlichen Majest. und dem Heil. Röm. Reich insgesamt von der Cron Franckreich abgetretten, und durch die gefolgte Ratification und Friedens-Execution in solcher qualité an- und in Besitz genommen worden, auch noch de facto possediret werden, dieselbe nunmehro der natürlichen Folge nach von denen, welchen sie conjunctim, & pro indiviso gehörig, mit allem dem, was zu deren Reparation, Besatz- und beständiger Versorgung samt aller Nothdurfft zu Kriegs- und Friedens-Zeiten in ein und den andern nöthig zu seyn wird befunden werden, zu versehen, auch kein Creyß oder Stadt vor dem andern hierunter zu beschweren, sondern vielmehr dieser allgemeine Last mit gleichen Schultern zu tragen, folglich denen Creysen und Ständen des Reichs, bevorab Fränckisch- und Schwäbischen, wegen der auf die Reichs-Vestungen vormals über deren contingentia nach denen vorigen Reichs-Schlüssen erweißlich aufgewanter, auch anietzo ebener massen aufwendender Kosten und Ausgaben von dem gesamten Reich ohne Ausnahm die suchende billigmäßige Indemnisation wiederfahren zu lassen, mithin dieses alles, um der androhenden grössern Gefahr und Schaden, so viel möglich, vorzukommen, mittelst Verwilligung und richtiger Bezahlung einiger erklecklichen allgemeinen Reichs-Anlag erfordernden falls allhier in Comitiis secundum ordinem Collegiorum & votantium realiter ohne Verrechnung und Ausnahm von allen und ieden zu bewürcken seye, wann vorhero die Zahlung der Rückständen an denen alten Reichs-Præstandis nach gepflogener Liquidation Reichs-Constitutions-mäßig executive beygetrieben, und daß solche nicht zureichig befunden worden, wobey iedoch ausdrücklich bedungen worden, wenn alle diese Conditiones von ein und andern nicht erfüllet würden, die übrige an ihre Einwilligung gleichfalls nicht gebunden, sondern davon frey und loß seyn sollen; und gleichwie deßwegen in denen vorhin, insonders aber dem unterm 28. Januarii des 1715. Jahrs erstatteten Reichs-Gutachten öffters Erinnerungen geschehen; also wären auch nach Inhalt derselben Kayserl. Majest. nochmalen, wie hiemit beschiehet, allerunterthänigst zu ersuchen, Sie allergnädigst geruhen möchten, alle mit retardaten beladene Reichs-Stände letztlich und ernstlich zu erinnern, daß ein jeder seine Obliegenheit ohne Zeit-Verlust vor einer anderweiten ob Eingangs gedachter massen beliebender neuer Geld-Verwilligung und dessen Quanti zu Sublevation der, den gantzen vorgewesenen Krieg sehr ruinirten Reichs-Ständen endlichen auch beobachte, und seine rückständige Contingentia und Geld-Quanta würcklich abzahle, oder in dessen längerer Verbleibung obgedachter massen die morate Stände zu völliger Erlegung ihrer Gelder indistincte durch Reichs-Constitutions-mäßige Execution angehalten werden sollen, damit dadurch des Römischen Reichs Credit und Ehre erhalten, auch oberwehnte Reichs-Vestungen zu Sicherheit des Römischen Reichs reparirt, und für das künfftige in gutem Stand conserviret werden könten. Ubrigens seye man auch im Werck begriffen, den Punct der beständigen Versorgung beeder Vestungen, und vornehmlich die Quæstion Quomodo? worauf das mehriste ankommet, vor die Hand zu nehmen und auszumachen, sofort Ihro Kayserl. Majest. ein fernerweit allerunterthänigstes Reichs-Gutachten darüber zu erstatten; man fände aber einige Dinge dabey, worüber man sich der Zeit aus Abgang gnugsamen Unterrichts nicht wohl heraus lassen könte, und zwar hätte man zu wissen nöthig, 1mo wieviel Mannschafft zu Fuß und Pferd zu beständiger Besatzung beeder Vestungen so wohl in künfftigen Kriegs- als ietzigen Friedens-Zeiten, 2do wie viel solches zu deren ietztmahligen Reparation, und dann 3tio die Vestungs-Wercker künfftig in baulichem Stand und Wesen zu erhalten, alljährlich erfordert werde? 4to wie viel zu Proviant, Ammunition, Artillerie, und andern Kriegs-Erfordernissen ausser einem Belagerungs Fall tempore belli & pacis vonnöthen? Es werden demnach Seine Kayserliche Majest. wie hiemit beschiehet, allerunterthänigst ersucht, Sie allergnädigst geruhen möchten, Dero Kayserliche und Reichs-Generalité bevorab die Commendanten der beyden Reichs-Vestungen über all solche Puncten fordersamst allergnädigst zu vernehmen, und deren räthliches Gutachten der Reichs-Versammlung in Gnaden mittheilen zu lassen; wegen der Vestungen, Maynz und Coblentz, aber, und wann von dergleichen auch ferner etwas vorkommen würde, wolte man sich hiernechst weiter besprechen. Womit des Kayserlichen Herrn Principal-Commissarii Hochfürstlicher Gnaden, der Chur-Fürsten, Fürsten, und Ständen des Reichs anwesende Räthe, Bothschafften und Gesandte sich geziemend empfehlen. Signatum Regensburg den 6. Aprilis 1716.

(L.S.)

Churfürstl. Mayntzische Cantzley.

Dict. Ratisb. die 17. April. 1716.
per Moguntinum.

CCCCXCIIX.

Kayserliches Commissions-Decret über die am 28. Febr. und 6. Aprilis des 1716. Jahres von der Reichs-Versammlung allerunterthänigst verstattete Reichs-Gutachten, den zu nöthiger Reparation der Festungen Philippsburg und Kehl eingewilligten einen Römer-Monat, wie imgleichen über das Reichs-Gutachten vom 18. Octobr. des 1715. Jahrs, die Sachsen-Weimar und Eisenachische Liquidations-Sache betreffend, de Dat. 23. May 1716.

publice dictirt, Regensburg den 25. Maji, 1716.
per Mogunt.

Ihre Kayserl. Majestät, unser allergnädigster Herr Herr, haben Ihro beyde von Dero würcklich-geheimen Rath und zu fürwährender allgemeiner Reichs-Versamblung verordneten höchstansehnlichen Principal-Commissario, Tit. Herrn Maximilian Carl, Fürsten zu Löwenstein-Wertheim, ꝛc. allerunterthänigst eingesendete Reichs-Guttachten vom 28. Febr. und 6. April. jüngsthin die Interims-Reparation und Versorgung beyder Kayserlich- und des Heil. Römischen Reichs Gräntz-Vestungen Philippsburg und Kehl betreffend, geziemend vortragen lassen, und ab deren Inhalt vernommen, welchergestalten nach reiffer in denen dreyen Reichs-Collegiis darüber gepflogener Berathschlagung der Schluß gedachten ersten Reichs-Guttachtens dahin gefasset, daß der Reparations-Punct von der beständigen Versorgungs-Sache wegen der vor Augen liegender Gefahr eines weills zu separiren, und zu höchstnöthiger Reparirung der so sehr beschädigt- auch zum Theil schon zerfallener Fortifications-Wercker gedachter beyder Vestungen ad interim ein Römer-Monath dergestalt verbindlich zu verwilligen, daß die einem jeden Stand des Reichs daran betreffende Quota innerhalb 6. Wochen von Zeit dero Kayserl. Ratification anzurechnen, und zwar mit dermahliger Hindansetzung aller, obschon sonst berechtigter Compensationen und Liquidationen (derentwillen einem jeden in Krafft der errichteten Reichs-Schlüssen sein Recht vorbehalten und unbenommen bleibe) secundum ordinem Collegiorum & votantium in die Kayserlich- und des Heil. Römischen Reichs Stadt Regensburg dahier gantz unfehlbar erleget werden solle, und daß mittels des andern Guttachtens aber in verfolg des Erstern seye gut befunden worden, daß, nachdeme gedachte zwey Reichs-Vestungen, krafft deren Ryswick- und Baadischen Friedens-Schlüssen, Ihro Kayserl. Majestät, als Römischen Kayser, und dem Römischen Reich insgesambt von der Cron Franckreich abgetreten, und durch die gefolgte Ratification und Friedens-Execution in solcher Qualität an- und in Besitz genommen worden, auch noch würcklich possedirt werden, selbige nunmehr der natürlichen Folge nach von denen, welchen sie conjunctim und pro indiviso gehörig, mit allem dem, was zu deren Reparation, Besatz- und beständiger Versorgung samt aller Nothdurfft zu Kriegs- und Friedens-Zeiten in ein- und dem andern nöthig zu seyn wird befunden werden, zu versehen, auch kein Creyß und Stand des Reichs vor dem andern hierunter zu beschwehren, sondern vielmehr diese allgemeine Last mit gleichen Schultern zu tragen, folglich denen Creyssen und Ständen des Reichs, bevorab Fränckisch- und Schwäbischen, wegen der auf erwehnte Reichs-Vestungen vormals über deren Contingentia, nach denen vorigen von Kayserl. Majestät genehm gehaltenen Reichs-Schlüssen, erweißlich aufgewantter auch jetzo ebener massen aufwendender Kosten und Ausgaben von dem gesambten Reich ohne Ausnahm die suchende billigmäßige Indemnisation wiederfahren zu lassen, mithin dieses alles, um die androhende grössere Gefahr und Schaden, so viel möglich, vorzukommen, mittelst Verwilligung und richtiger Bezahlung einiger erklecklicher allgemeiner Reichs-Anlagen erfordernden Falls an Orth der Reichs-Versamblung secundum ordinem Collegiorum & votantium würcklich ohne Verrechnung und Ausnahm von allen und jeden zu bewürcken seye, wann vorher die Zahlung der Rückstände an denen alten Reichs-Præstandis nach gepflogener Abrechnung Reichs-Constitutions-mäßig executive beygetrieben, und solche nicht zureichig befunden worden, und was man sonsten dieser beyden Reichs-Guttachten noch für anderweite Bedingnüsse, angehenckt und Ihro Kayserl. Majestät zu Bewürckung eines und andern allerunterthänigst ersuchet hat.

Allerhöchstermelt Ihrer Kayserl. Majestät ist zwar allergnädigst lieb zu vernehmen gewesen, daß man in dieser von Derselben, gleich nach geschlossenen Baadischen Frieden, auch vor- und nach der von der Cron Franckreich an Dieselbe und das Reich beschehener Abtretung mehrerwehnter beeder Vestungen zum öfftern Reichs-Väterlich erinnerten allgemeinen Reichs-An-

gelegenheit zum Schluß gekommen, Dieselben aber hätten wohl allergnädigst wünschen mögen, daß man inzwischen zu der höchsten Nothdurfft und Baufall, welche man von Reichs-wegen als eine gemeinsame- von allen und jeden Ständen des Reichs ohne Ausnahm zu besorgen seyende Sach selbst erkennet, nicht nur ein mehreres verwilliget, und annoch forderist auf ein paar Römer-Monath zu Rettung der gegenwertigsten Noth vereinbahrte, gestalten Ihre Kayserliche Majestät das Reich darumben hiemit nochmahls angelegentlichst belangen, sondern auch die Bedingnüssen dismal weggelassen hätte, welche diese denen Worten nach gethane oder ferner nach solchem Fuß thuende Verwilligung auf eine oder andere Weise in der That zurück halten, und völlig fruchtlos machen, woraus dann nichts anders als eine gäntzliche Trennung im Reich und dessen gemeiner Obliegenheit erfolgen kan und muß. Ihre Kayserl. Majestät halten immittelst diese beyde Guttachten in der allergnädigsten Hoffnung und guten Zuversicht genehm, daß ein jeder dieses Wercks höchste Nothwendigkeit seine dem Vaterland schuldige Pflicht und die auf dem widrigen verzögernden Erfolg vor Augen liegende Gefährde, Schimpff und Spott behertzigen, und keiner auf den andern zu warten, noch einer oder viele wegen eines- oder anderen beflissenen oder sonstiger anhaltender Saumseligkeit und Unempfindlichkeit des gemeinsamen Heils (wofür endlich der oder dieselbe dem Reich vermög dessen Schlüssen und Satzungen mit Verantwortungen jetzt und künfftig fest hafften, und im Schluß anderer Gelegenheiten zu Schulden und Anrechnungen nicht ausbleiben werden) mit ihrer Schuldigkeit zurück halten, sondern gedachten beyden gemeinsahmen Reichs-Schlüssen nach das Seinige zu der Interims-Reparation und Versorgung ohne weitere Anmahnung um so mehr leisten, als der Zahlungs-Ort dahier zu Regensburg beliebet ist, Ihre Kayserl. Majestät auch allergnädigst zufrieden seynd, daß die Gelder dem hiesigen Magistrat gegen dessen Quittung erleget, und von demselben zu bestimbten Ende und Absehen wieder verabfolget werden könten, mithin ein jeder Stand sich in Angesicht des Reichs durch die That Teutsch-redlich bezeigen, folglich allerhöchst Deroselben Ursach gegeben werde, die willige löbliche Patrioten bey allen Begebenheiten hinwiederumb zu offentlichen Unterscheid der Unwilligen mit vielen Kayserlichen Hülff- und Gnaden vorzüglich zu bedencken, und jedem dadurch den für das Reich und wertheste Teutsche Vaterland würcklich erwiesenen Eifer und gethanen Beytrag wiederum zu gutem kommen zu lassen. Ihre Kayserl. Majestät erinnern und ermahnen dahero Krafft dieses nicht nur alle und jede Stände, sondern auch die Creyß-Ausschreib-Aembter, nach dem Inhalt gemeldter beeder Reichs-Schlüssen sambt und sonders allergnädigst und ernstlich, daß ein jeder sein Antheil zu dem jetzt verwilligten einen Römer-Monath, um an mehr besagten beyden Vestungen Philippsburg und Kehl die höchstnothwendige Reparations-Kosten, um deren völligen Verfall, bis zu denen beliebten anderweiten ergiebigen Mitteln, in etwas steuren zu können, nicht nur bey dem Magistrat hiesiger Kayserl. und des Heil. Römischen Reichs Stadt Regensburg gegen deren Quittung in der bestimbten Frist erlegen, sondern auch alldiejenige, welche mit Rückständen aus denen vormahligen Verwilligungen beladen seynd, ihrer Obliegenheit ohne Zeit-Verlust vor einer anderweiten beliebenden neuen Geld-Verwilligung und dessen quanti zu Errettung gemeiner Noth und geziemender Gleichheit mit denen den gantzen vorgewesenen Krieg sehr entkräfftete Reichs-Ständen endlich auch beobachte, und ihre rückständige Gebührnüssen in Geld und sonsten würcklich abzahle, in dessen Frist- und längerer Verbleibung aber von denen Creyß-Ausschreib-Aembtern der oder die säumige Stände zu völliger Erlegung ihrer Schuldigkeit ohne Unterscheid durch die Reichs-Satzungs-mäßige Execution angehalten werde, allermassen Ihre Kayserl. Majestät sich dessen allergnädigst versehen, und nicht zweifflen, daß die Creyß-Ausschreibende Chur- und Fürsten desfalls stracken Weegs ihr Amt verrichten, selbst auch die Leistung ihrer eigener schuldiger Zahlung denen Mit-Ständen ein gutes Beyspiel und rühmlichen Vorgang zur Nachfolge geben, mithin dieselbe dero nicht nur von dem gantzen Reich, sondern auch nach ausweiß neben liegender Abschrifft bey jeden derenselben Creyß-Ausschreib-Aembtern ins besonder nach denen Reichs-Schlüssen thuender Erinnerung von besserer Sicht und Frucht seyn würde, als die von Dero allerglorwürdigsten Herren Vorfahren Kayserl. Kayserl. Majestät Majestät sowohl als von Ihro selbst offt wiederholte Kayserl. Ermahnungen bishero nicht gewesen seyn, dann sonsten nothwendiger Weiß von dem gesambten Heil. Reich die von einigen hochruhmwürdigen Ständen schon vorgeschlagene oder noch mehrer zulängliche modi exequendi, warumb Ihre Kayserl. Majestät dasselbe sodann allergnädigst zu belangen sich nicht werden entbrechen können, wird ausfindig gemacht und festgestellet werden müssen. Gleichwie nun auch in dem oben gedachten Reichs-Schluß gut gefunden und beliebet worden, daß zu Erhaltung des Heil. Römischen Reichs Trauens und Glaubens die von verschiedenen Ständen des Reichs und andern Gaubigern

gern habende Forderung nach vorhergegangener Berech- und Belegung vergnüglich abgetragen und derentwegen von allen und jeden Ständen innerhalb drey oder längstens vier Monathen nach dem Tag der Kayserlich-allergnädigsten Genehmhaltung, und also a dato an glaubhafft beygebracht werden solle, was Ihnen den letztern gantzen Krieg hindurch an denen darzu vom Reich geschehenen unterschiedl. Geld-Verwilligungen zu bezahlen obgelegen, was Sie daran würcklich entweder baar entrichtet, oder über die Unterhaltung ihrer eigenen Reichs-Völcker dem Vatterland zu lieb und guten durch supernumerari Trouppen oder sonst durch Lieferung Lebens- und Krieges-Gereitschafften in der That geleistet oder vorgeschossen, und was sie solchemnach entweder noch zu zahlen oder aber an das Reich zu fordern haben; also lassen Ihre Kayserl. Majestät Ihro dieses Vorhaben zu einer ausführlicher allgemeiner Haupt-Berech- und Belegung allergnädigst mit gefallen, wollen auch durch Dero vortreffliche Königl. Chur-Böheimb- und Oesterreichische Gesantschafften zu seiner Zeit gleich andern löblichen Reichs-Ständen vorlegen, was dieselbe den letztern Krieg hindurch über Dero allerglorwürdigsten Hauses und Oesterreichischen Reichs-Creyses Gebührnüssen, unangesehen dessen aller Orthen übergrossen Lasts, Sorg und Beladung an Volck und Geld Dero Durchleuchtigsten Ertz-Hauses Reichs-kündigen Freyheiten unabbrüchig, gutwillig und Reichs-Väterlich mit rechtschaffenen redlichen Willen und Meynung zu Rettung des teutschen Reichs und deren Ständen Hoch- und Freyheit geleistet haben, und damit solches general Liquidations-Werck desto deutlicher und gewisser zum Stand gebracht werde; so finden Ihre Kayserl. Majestät mit der Versamblung eine unumgängliche Nothdurfft, daß Deroselben von allen Creyß-Ausschreib-Aembtern eine genaue Subrepartitions-Lista, welche Ihre Kayserl. Majestät von denenselben schon längst verlanget haben, ohne Verzug, umb selbige hernach dem gantzen Reich vorzulegen, eingeschicket werde, ohne welche einmahl in Berechnungs-Sachen ohnmöglich fortzukommen, allenfalls begehren allerhöchst Dieselbe solche von jedem Stand hiemit ins besonder, damit Ihre Kayserl. Majestät selbige nicht durch andere Mittel und Wege zu begehren gemüßiget seyn. So gern mehr allerhöchstgedacht Ihre Kayserl. Majestät im übrigen aus dem zweyten Reichs-Schluß ersehen, daß man auch im Werck begriffen, mithin die Nothwendigkeit und des Vatterlandes Ehr und Sicherheit daran gelegen zu seyn, allerdings erkennet, das gemein-heilsame Geschäfft der beständigen Versorgung beyder Vestungen, und vornehmlich wie solche zu bewürcken, vor die Hand zu nehmen, und mittelst eines an Dieselbe zu erstattenden ferneren gemeinsamen Guttachtens auszumachen, darzu aber aus Abgang gemeinsamen Unterrichts vorhero zu wissen vor nöthig erachtet,

(1.) Wie viel Mannschafft zu Fuß und zu Pferd zu beständiger Besatzung beyder Vestungen, sowohl in künfftigen Kriegs- als jetzigen Friedens-Zeiten,

(2.) Wie viel Geld zu deren jetztmahligen Verbesserung, und dann

(3.) Die Vestungs-Wercker künfftig in baulichen Stand und Weesen zu erhalten, alljährlich erfordert werde?

(4.) Wie viel zu Lebens- und Krieges-Vorrath, groß und klein Geschoß, auch andere Kriegs-Erfordernüssen ausser einem Belägerungs-Fall zu Kriegs- und Friedens-Zeiten vonnöthen?

So sehr werden Ihre Kayserl. Majestät Ihro auf das von Reichs-wegen an Dieselbe beschehene ersuchen allergnädigst angelegen seyn lassen, darüber von Dero Kayserlichen und des Reichs Generalität, und durch diese zuförderst von denen Commendanten gedachter beeder Reichs-Vestungen über alle vorstehende Fragen und Dinge deren baldigen Unterricht und räthliche Meynung zu erfordern, und solche sodann der Reichs-Versamblung unverzüglich zu vollständiger Ausmachung eines dem gantzen Reich so löblich- als nöthigen und nützlichen Wercks mitzutheilen.

Und weilen Ihre Kayserl. Majestät schließlichen das Deroselben von Dero höchstansehnlichen Principal-Commission zu Dero allergnädigsten Genehmhaltung in nechst verwichenem Jahr allerunterthänigste eingeschickte Reichs-Guttachten vom 18 Octobris, welches von Churfürsten, Fürsten und Ständen über die Sachsen-Weimar- und Eisenachische bey der Reichs-Versamblung übergebene schrifftliche Vorstellungen, die von denen Reichs-Auflagen und zu zahlen habender Schuldigkeiten suchende Ersetzung betreffend, als eine mit vorberührter beyder Reichs-Schlüssen verknüpffte Sach zu gleicher Zeit erstattet worden, sich mit vortragen lassen: so wollen Sie demselben, in so weit es in vorgemeltes general Liquidations-Werck einlauffet, nicht allein nicht hingegen seyn, sondern finden es auch allerdings nach der Billigkeit, und wollen es dahin allergnädigst verwiesen haben; Nachdeme Ihre Kayserl. Majestät aber ab dem Inhalt deren dabey angefügter Memorialien allergnädigst ersehen, welchergestalten von seiten des Herrn Hertzogs zu Sachsen-Weimar Durchl. die von dero Hautoischen Regiment bey letzterm March durch deroselben Lande verübt seyn sollende grosse Excessen, Schaden und Belästi-

lästigung deren Unterthanen, welche der dabey befindlichen Berechnung nach auf 1699. fl. 2. Gr. 3. Pf. angesetzt werden wollen, wohin es doch wegen dieser nicht Ihro Kayserl. Majestät, sondern gemeinem Vaterland verwilligten Anlag endlich als eine Dieselbe allein angehende Sache nicht gehöret: so wollen Sie jedennoch dem Reich unverhalten, daß Dieselbe darüber durch Dero löbliches Kayserliches Krieges-Commissariat-Ambt solcher angegebener Excessen halber bey ermeltem Regiment eine ernstliche Untersuchung thun lassen, worauf sodann und befindenden Dingen nach des Herrn Hertzogs Durchl. darüber alle besondere Satisfaction gegeben werden solle, allermassen die gebührende Manns-Zucht Dero allergnädigster ernstlicher Will, Meynung und Befehl ist. Welches alles die höchstansehnliche Kayserl. Principal-Commission auf die angezogene 3. Reichs-Guttachten deren Churfürsten, Fürsten und Ständen bey gegenwärtiger allgemeiner Reichs-Versamblung befindlichen fürtrefflichen Räthen, Bottschafften und Gesanten anzuzeigen, und solche durch vorstehender massen in Ihro Kayserl. Majestät allerhöchsten Nahmen aus allergnädigstem Befehl hiemit bestättigen, anbey aber denenselben mit beständigen freund- geneigt- und gnädigen Willen wohl zugethan verbleiben wollen. Signatum Regensburg den 23. Maji An. 1716.

Maximilian Carl, Fürst zu Löwenstein-Wertheimb.
(L. S.)

Beylage zum Kayserl. Commissions-Decret.

Copia Notificationis der von Kayserl. Majestät ratificirter zweyen Guttachten vom 28. Februarii und 6. Aprilis, betreffend die Reparir- und Versorgung der Reichs-Vestungen Philipsburg und Kehl, item die Einschickung der Subrepartitions-Listen aus jedem Creyß, an die ausschreibende Fürsten im Fränckisch- Schwäbisch- Ober-Rheinisch- Chur-Rheinisch- Bayrisch- Westphälisch- Ober- Sächsisch- und Nieder-Sächsische Creise. Laxenburg den 10. Maji 1716.

Carl der Sechste ꝛc. ꝛc.

EUer Lbd. Lbd. ist vorhin bekant, was massen von Churfürsten, Fürsten und Ständen des Reichs auf fürwährendem Reichs-Tag zu Regensburg zwey- sowohl zu Reparir- und Versorgung beyder gemeinsamer Reichs-Vestungen, Philipsburg und Kehl, als zu Erhaltung des Heil. Römischen Reichs Credits, heilsahm- und rühmliche Gutachten am 28. Februarii und 6. Aprilis jüngstbin abgefasset, und in dem Erstern wegen selbst-erkennender höchstnöthiger Reparirung der so sehr beschädigt- und zum Theil schon zerfallener Wercker gedachter Vestungen ad interim ein Römer-Monath dergestalten verbündlich beliebet worden, daß die einem jeden Stand des Reichs daran betreffende Quota innerhalb 6. Wochen nach Unserer Kayserl. Genehmhaltung anzurechnen, und zwar mit dermahliger Hindansetzung aller- obschon selbst berechtigter Compensationen und Liquidationen, in Unserer u. des H. Reichs-Stadt Regensburg gantz unfehlbar erleget werden solle, nebst dem fernern an Uns in Unterthänigkeit gethanen Ersuchen, Wir geruheten, nicht nur daran zu seyn, daß zu Behuf und Beförderung des general Liquidations-Wercks doch einmahl von denen Creysen die Subrepartitions-Listen der Reichs-Versamblung eingeschickt werden möchten, ohne welche mit deren Liquidationen ohnmöglich fortzukommen, sondern auch alle mit retardaten von vorigen Reichs-Schlußigen Verwilligungen beladene Reichs-Stände letzlich und ernstlich zu erinnern, daß ein jeder seine Obliegenheit ohne Zeit-Verlust von einer anderwerten vom Reich beliebenden neuen Geld-Verwilligung bey der Vermeydung Reichs-Constitutionsmäßiger Execution beobachte, und seinen Rückstand würcklich abführe, oder bey der Reichs-Versamblung innerhalb 3. oder längstens 4. Monathen, von dem Tag, daß wir gedachten Reichs-Schluß genehm halten, glaubhafftig beybringe, was ein oder anderer Stand währenden letztern Reichs-Krieg an denen unterschiedlichen Geld-Verwilligungen bezahlen sollen, was Er daran würcklich entweder baar bezahlet, oder über die Unterhaltung seiner eigenen Volck-Contingentien dem Reich zu gutem durch supernumerari-Trouppen, oder sonst durch Lieferung gewisser Naturalien in der That præstiret habe. Nachdeme wir nun über gemelte beyde Guttachten unsere Kayserliche gnädigste Genehmhaltung und Reichs-väterliche Meynung durch unsere bey der Reichs-Versamblung anwesende Kayserliche Commission zu erkennen geben: so haben wir Ew. Lbd. Lbd. obwohln von uns dabey alle und jede Stände des Reichs nicht nur ihrer Reichs-Schluß-mäßigen Schuldigkeit, sondern auch die Creyse zu Einschickung der- vom gantzen Reich verlangter Subrepartitions-Listen gnädigst und nachdrücklich mehrmahln erinnert und ermahnet worden, davon besondere freund-gnädigliche und gnädigste Nachricht zu dem Ende zu ertheilen, und Sie vermög gemelter Reichs-Schlüssen absonderlich auch zu erinnern und zu ermahnen, gleichwie es auch an alle andere Creyß-Ausschreib-Aembter unter heutigem dato geschicht, nicht umbin seyn wollen, damit Sie von obtragenden Creyß-Ausschreib-Ambts wegen ein und anderes, wie es vom

vom Heil. Reich und dessen patriotischen Ständen lobwürdig und getreulich eingerathen und gemeinbündig geschlossen ist, sowohl für- und bey sich selbst, umb andere durch guten Vorgang zur Nachfolge zu weisen, und nicht durch eigene Unterlassung die gemeinsahme Reichs-Schlüsse mit früh- oder spater Verantwortung fruchtloß zu machen, als bey Dero Creyß-Mit-Ständen ohne Verzug zu besorgen und zu vollziehen wissen mögen. Die eigentlich- und zuverläßige Subrepartitions-Listen seynd Uns zuförderist einzuschicken, und begehren Wir dieselbe hiemit an Ew. Lbd. Lbd. sambt und sonders von Kayserlichen Ambts- und Macht wegen alles Ernsts, damit wir mit Recht und Ordnung der Sache obliegen, und die Nothdurfft verfügen können. Wir versehen Uns dißfalls zu Ew. Lbd. Lbd. bißhero allezeit zum Dienst des Teutschen Vatterlandes in allen Vorfallenheiten und Uns zu Ehren- bezeigten rühmlichen Eifer, und verbleiben Deroselben anbey mit ꝛc. Laxenburg den 10. Maji 1716.

FASCICULUS II.

Von Sachen/ den Türcken-Krieg/ auch die vom H. Röm. Reiche deßwegen geforderte Türcken-Steuer betreffend.

CCCCXCIX.

Kayserliches Commissions-Notifications-Decret an die Reichs-Versamlung zu Regenspurg, die von Ihro Kayserlichen Majestät Waffen bey Salankement erhaltene Victorie wider die Türcken betreffend, de Dat. 30. Aug. 1691.

AUs der Röm. Kayserl. Majestät unsers allergnädigsten Herrn, heut durch eigenen Courrier eingelangten allergnädigsten Befehl, hat Dero zu gegenwärtigem Reichs-Tag gevollmächtigter höchstansehnlicher Principal-Commissarius, der Durchläuchtigste Fürst und Herr, Herr Herrmann Marggraff zu Baaden und Hochberg, Landgraff zu Sausenberg, Graf zu Sponheim und Eberstein, Herr zu Rötlen, Badenweiler, Lähr und Mahlberg, der Römischen Kayserl. Majest. würcklicher geheimer Rath, Hof-Kriegs-Raths Præsident, Feld-Marschal und General der Raberischen Gräntzen, ꝛc. ꝛc. der Churfürsten, Fürsten und Ständen, alhie versamleten fürtrefflichen Räthen, Bothschafften und Gesandten ohnverhalten sollen, was massen der Allerhöchste den 19. dieses denen Kayserlichen Waffen, unter der Anführung des Durchlauchtigsten Fürsten und Herrn, Herrn Ludwig Wilhelms, Marggrafen zu Baaden und Hochberg, Landgraffen zu Sausenberg, Graffen zu Spanheim und Eberstein, Herrn zu Röthlen, Badenweiler, Lähr und Mahlberg, ꝛc. ꝛc. zwischen Peterwardein und Salankemen einen herrlichen völligen Sieg verliehen, daß das feindliche Kriegs-Heer, nach einem langen blutigen und zweiffelhafften Gefechte, in die Flucht geschlagen, und mit Hinterlassung ungefehr zwölff tausend Mann, aller Zelten, Bagage, Ammunition, Proviants, auch hundert und etliche dreyßig Stücken, Geschützes in ihr erstes Läger bey Semlin, sich zu begeben gezwungen worden, wobey nicht weniger die Chur-Bayerische und Brandenburgische Auxiliares, alß die Kayserliche eigene Officirer und Soldaten mit ungemeiner Tapfferkeit gestritten, und sich um die gemeine Christenheit stattlich verdient gemacht haben, nicht zweiffelnd, es werden der Chur- Fürsten und Ständen sämbtliche anwesende Räthe, Bothschafften und Gesandte über diese von GOtt uns verliehene abermahlige grosse Wohlthat sich hertzlich erfreuen, und seiner Allmacht darfür gebührend dancken helffen; Denen damit des Kayserl. Herrn Principal-Commissarii Hoch-Fürstl. Durchl. zu Freundschafft und geneigtem Willen allezeit wohl beygethan verbleiben. Signatum Regensburg, den 30. Augusti 1691.

Herrmann Marggraff zu Baaden.
(L. S.)

D.

Reichs-Gutachten/ vermöge dessen die gesammten Reichs Stände Ihrer Kayserl. Maj. zu dem bey Salankemen erhaltenem Siege gratuliren, de Dat. 31. Aug. 1691.

DAß der Röm. Kayserl. Maj. durch Dero zu gegenwärtigen Reichs-Tag Gevollmächtigter höchstansehnl. Principal-Commissarium, den Durchlauchtigsten Fürsten und Herrn, Herrn Herrmann, Marggraffen zu Baaden und Hochberg ꝛc. ꝛc. Vermög des gestrigen Tages erlassen- insinuirt- und dictirten Kayserl. Commisions-Decreti, der allhiesigen Reichs-Versamlung zu notificiren allergnädigst gefallen, was gestalten die Kayserl. Armada, unter Anführung des Herrn Marggraffen Ludwig Willhelms zu Baaden und Hochberg

Hochfürstl. Durchl. am 19. dieses zwischen Peterwardein und Salanckemen das feindliche Kriegs-Heer in die Flucht geschlagen, 12000. Mann ungefähr davon erlegt, alle Zelten, Bagage, Ammunition, Proviant, auch 100. und etl. 30. Stück Geschützes erobert, und mithin einen herrlichen völligen Sieg erhalten, darfür erstatten allerhöchstgedachter Kayserl. Maj. der Churfürsten, Fürsten und Ständen des Reichs hier anwesende Räthe, Bothschafften und Gesandte hiermit allergehorsamsten Danck.

Und gleichwie Sie sich höchstens über solche abermahlige grosse Gutthat GOttes erfreuen und seiner Allmacht dafür ewiges Lob und Danck sagen; Also gratuliren Sie auch allerhöchstbesagter Kayserl. Majest. zu dieser absonderlichen Victori in tiefester Submission, und ruffen danebens die göttliche Güthe von Hertzen an, daß dieselbe Ihrer Kayserl. Majestät allergerechtesten Waffen gegen den Erb-Feind Christl. Nahmens unter obgedachten Herrn Marggraffen Ludwig Wilhelms Hochfürstl. Durchl. alß eines so tapffern und um der gantzen Christenheit Hochverdienten Heldens weiterer Anführung und fürtrefflicher ungemeiner Conduite ferner seegnen, auch an allen andern Orthen die Kayserl. so wohl alß des Reichs hoher Alliirten Operation immerhin beglückseeligen wolle! Womit höchstbesagten Herrn Principal-Commissarii Hochfürstl. Durchl. der Churfürsten, Fürsten und Ständen des Reichs dies Orths anwesende Räthe, Bottschafften und Gesandten sich besten Fleisses und geziemend empfehlen. Signatum Regensburg den 31. Aug. 1691.

(L. S.)

Churfürstl. Mayntzische Cantzley.

DI.

Kayserliches Commissions-Notifications-Decret an die Reichs-Versammlung zu Regenspurg, daß die Festung Großwardein in Hungarn durch die Kayſ. Waffen erobert worden, de Dat. 13. Junii 1692.

Dict. Ratisb. die $\frac{3}{13}$. Junii 1692.

per Moguntinum.

NAchdem durch göttl. abermahligen Beystand die einige Monathen blocquirte, und darauf würcklich belagerte berümte Haupt-Festung Großwardein Ihrer Kayserl. Majest. unserm allergnädigsten Herrn sich wieder zu ergeben gezwungen worden; So haben aus Deroselben bey eigenen Courrier die verwichene Nacht eingelangten allermildesten Befelch Ihres höchstansehnl. Herrn Principal-Commissarii Hochfürstl. Gnaden der Churfürsten, Fürsten und Ständen anwesenden vortrefflichen Räthen, Bottschafften und Gesandten davon ungesäumte Nachricht geben sollen, damit auch Sie über solchen glückl. Erfolg sich erfreuen, dem allgütigen GOtt dafür geziemenden Danck sagen und seine Allmacht um ferneren Seegen der Kayserl. und Gesambter Bundsgenossen Waffen eyffrigst anruffen helffen mögen. Ihnen anbey mit Freundschafft und geneigtem Willen allezeit beygethan verbleibend. Signatum Regensburg den 13ten Junii 1692.

(L.S.) Ferdinand, H. z. S. F. v. Lobkovviz.

DII.

Reichs-Gutachten, vermöge dessen die gesammten Reichs-Stände Ihrer Kayserl. Maj. zu Eroberung der Festung Großwardein gratuliren, de Dat. 14. Jun. 1692.

VOr die von des Höchstansehnlichen Kayserl. Herrn Principal-Commissarii Hoch-Fürstlichen Gnaden vermittelst Dero unterm gestrigem Dato erlassenen Decrets dem alhiesigen Reichs-Convent gegebene Nachricht, daß durch abermahligen göttlichen Beystand die einige Monath blocquirte und darauf würcklich belagerte berühmte Haupt-Vestung Groß-Wardein, Ihrer Kayserl. Majest. sich wieder zu ergeben gezwungen worden seye erstatten der Churfürsten, Fürsten und Ständen dis Orts anwesende Räthe, Bottschafften, und Gesandten hiemit zuförderst gebührenden Danck, und gleichwie sie sich deswegen inniglichst erfreuend, GOtt den Allmächtigen dafür unendlich loben und preisen, und allerhöchstgedachte Ihre Kayserliche Majestät zu Dero durch sothane Eroberung neu anerwachsenen Glori allerunterthänigst gratuliren; Also wünschen Sie auch von Hertzen, daß Selbige durch dergl. fernere vom Himmel geseegnete glückliche Progressen künfftighin vermehret und ergrössert, und nach der von Deroselben und gesambter hoher Alliirten gerechtesten Waffen mit der Gnade GOttes ohngezweifelt hoffender Uberwindung der algemeinen Feinden vollkommen gemachet, einfolglich dem Röm. Reich der höchstverlangte beständige Ruhestandt wieder gedeyen und gegeben werden möge. Womit höchstgedachten Kayſ. Hrn. Principal-Commissarii Hochfürstl. Gnad. der Chur-Fürsten, Fürsten und Ständen anwesende Räthe, Bothschafften und Gesandte sich besten Fleisses und geziemend empfehlen. Signatum Regensburg den 14. Junii 1692.

(L.S.) Churfürstl. Mayntzis. Cantzley.

Nota. In denen Jahren 1693. 1694. 1695. u. 1696. ist wegen der in beeden hohern Reichs-Collegiis über das neunte Chur-Negotium entstandenen Collision, und da einige Chur- auch viele Fürstliche, oder, sogenannte correspondirende Hrn. Gesandte nicht zu Rath gekommen, über keine Materie ordentlich deliberiret, noch ein Reichs-Gutachten errichtet worden.

DIII.

DIII.

Kayserliches Commissions-Notifications-Decret an die Reichs-Versammlung zu Regenspurg, die von Ihrer Kayserlichen Majestät Waffen bey Zenta wider die Türcken erhaltene Victorie betreffend, de Dat. 17. Septembr. 1697.

Dictatum Ratisbonæ d. $\frac{7}{17}$. Sept. 1697.

DEr Röm. Kayserl. Majest. Höchstansehnl. Principal-Commissarii Hochfürstl. Gnaden sollen der Churfürsten, Fürsten und Ständen hier anwesenden vortrefflichen Räthen, Bothschafften und Gesandten auf bey eigener Staffetta empfangenen allergnädigsten Kayserl. Befehl hiermit nachrichtlich unverhalten, welchergestalten Ihrer Kayserl. Majest. glorióse Waffen der Grund-gütige GOtt abermahls mit einer ansehnl. wider den Erb-Feind Christlichen Nahmens erhaltenen Victorie mildväterlich geseegnet, so sich folgender Gestalt verloffen, daß, alß die Kayserl. Armee den 11. hujus mit der gesamten Cavallerie in guter Ordnung vor Zenta angelanget, allwo ein Theil der Türckischen Armee disseits der Theiß dreyfach retrenchiret, und mit ohngefehr 24000. Janitscharen und 4. biß in 8000. zu Pferd sich postiret hatten, indessen aber von einer Hussaren-Parthey ein Bassa gefangen eingebracht, und von deme referiret wurde, was massen die Türckische Armee alda über die geschlagene Brücke zu passiren und die Combat zu evitiren begriffen, hatte hierauf der Printz Eugenius von Savoyen für gut befunden, indeme zu eben selbiger Zeit die Kayserl. Infanterie zugleich angelanget, des Feindes Retrenchement anzufallen, welches dann in Zeit einer Stunde glücklich erobert wurde, worüber sich der Feind in das anderte Retrenchement retirirt, allwo er sich zwar eine Zeit defendiret, bald aber sich wiederum zu retiriren angefangen, die Brücke aber ware so eng, daß sich bald alles stopffte und Niemand mehr darüber konte, da denn in währender solcher Zeit unsere Armee auch das anderte und dritte Retrenchement eroberte, und alles was nicht niedergemachet, so wenigst von 10. bis 12000. Mann geschätzet wird, in die Theiß gejaget und gesprungen und darin meistens ersoffen ist, womit sich dann der Tag geendet; Des anderten Tages darauf aber wurde das gantze feindliche Lager jenseits der Theiß verlassen gesehen, welches zu occupiren gedachter Printz Ordre gegeben, in dem diesseits geschlagenen Lager aber wurden 72. Canons mit einer übergrossen Menge Proviant und allerhand Munition, wie auch etliche 1000. Wagen, deren sich die Feinde zu 3fachen Wagen-Burgen bedienet, bekommen und erobert, bey dieser Action seynd der Groß-Vezier und Janitscharen Agha neben vielen andern vornehmen Officierern, deren Specification man noch dermahlen nicht haben kan, auf der Wallstadt geblieben. Diesern seits hat man ohngefehr 500. Todte und nicht vielmehr Blessirte gezehlet.

Worüber man dann sich zuversichtlich mit Ihrer Kayserl. Majestät zu erfreuen, und der Göttlichen Allmacht für diesen so ertheilten ansehnlichen Sieg den gebührenden Danck zu erstatten haben wird. Höchstansehnl. Sr. Hochfürstl. Gnad. verbleiben damit der Churfürsten, Fürsten und Ständen vortrefflichen Räthen, Bottschafften und Gesandten zu Erweisung freundlich geneigten Willens jederzeit wohl beygethan. Signatum Regensburg den 17. Sept. 1697.

(L. S.) Ferdinand, Hertzog zu Sagan, Fürst von Lobkovviz.

DIV.

Reichs-Gutachten, worinn die gesammten Reichs-Stände Ihr. Kayſ. Maj. zu der wider die Türcken bey Zenta erhaltenen Victorie gratuliren, de Dat. 18. Septembr. 1697.

AUs dem von der Röm. Kayserl. Majest. Unsers gnädigsten Herrns zu gegenwärtigem Reichs-Tag Bevollmächtigten höchstansehnl. Herrn Principal-Commissarii Hochfürstl. Gnaden gestern erlassenen, insinuirt- und dictirten Kayserl. Commissions-Decreto, haben der Churfürsten, Fürsten und Ständen des Reichs alhier anwesende Räthe, Bothschafften und Gesandte höchsterfreulich vernommen, welchergestallt der Grund-gütige GOtt allerhöchstgedachter Ihrer Kayserl. Majest. glorióse Waffen, abermahls mit einer ansehnlichen wider den Erb-Feind Christlichen Nahmens erhaltene Victorie mild-väterlich geseegnet, indem den 11. hujus bey Zenta in Hungarn die Türcken von 10. biß 12000. Mann theilß niedergemachet, theils in die Theyß gesprungen und ersaufft, 72. Canon mit einer übergrossen Menge Proviant und allerhand Munition, wie auch etliche 1000. Wägen deren sich der Feind zur Wagenburg bedienet, bekommen, und erobert, alles mehrern Inhalts erwehnten Kayserl. Commissions-Decrets ꝛc. Gleichwie man nun allerhöchstgedachten Ihrer Kayserl. Maj. vor sothane Communication allerunterthänigsten Danck erstattet und zu so merckwürdigen und erhaltenen Sieg allergehorsamst und von Hertzen hiemit gratuliret, also wünschen auch Churfürsten, Fürsten und Stände, aus treuestem Gemüth, und bitten GOtt den Allmächtigen, daß Derselbe Ihrer Kayserl. Maj. so glorióse alß gerechte Waffen mit mehrern dergleichen folgenden höchst-

rühmlichen Victorien wider alle Dero und des Reichs Feinde zu seegnen und zu begnaden, mithin zu dessen ewigen Lob und Danck die gesammte Christenheit dadurch zu erfreuen allergnädigst geruhen wollen, welches höchstbesagten Kayserl. Herrn Principal-Commissarii Hoch-Fürstl. Gnaden der Churfürsten, Fürsten und Ständen alhier anwesende Räthe, Bothschafften und Gesandte hiemit nicht verhalten, und sich anbey geziemend empfehlen sollen. Signatum den 18. Sept. 1697.

(L. S.)

Churfürstl. Mayntzische Cantzley.

Freytags den $\frac{10}{20}$. Septembr. 1697.

DV.

Haupt-Gräntz-Vergleich zwischen Kayser Leopoldo an einem; dann dem Türckischen Groß-Sultan Mustapha dem III. am andern Theile/ de Anno 1700.

In Nomine SS. & Individuæ Trinitatis.

POsteaquam nos ambo Commissarii, & ex parte quidem Sereniſſimi & Potentiſſimi Romanorum Imperatoris Leopoldi I. Ego Ludovicus Ferdinandus Comes Marſigli, præfatæ Suæ Majestatis Cæsareæ Camerarius, Generalis campi vigiliarum Præfectus, & Legionis pedestris Colonellus; ex parte autem Sereniſſimi & Potentiſſimi Turcarum Sultani Mustafa Han Tertii Ibrahim Effendi Capitchi Baſſi, utriusque Imperii confinia juxta pacis capitulationes in Ducatu Sirmii determinavimus, erectoque Instrumento suo uterque sigillo proprio ac nominis subscriptione hoc confirmavimus: ex communi utriusque consensu ulterius pergere & Regna Cæsarea, Sclavoniam & ex parte Croatiam, a Turcicis, Bosnia, & ex parte item Croatia, convenientibus suis limitibus separare decretum est.

Limites Savenſes.

Inter Sclavoniam & Boſniam.

Prima igitur inde occurrunt confinia Savensia, ita nimirum, ut, secundum almæ pacis Instrumentum, tractus Savi fluvii, interceptus inter illum locum, quo amnis Bossut majori suo alveo in Savum se exonerat, & illum ubi Unna fluvius in eundem se effundit, naturales limites præbeat, hoc modo, ut ripa fluminis dextra respectu a Salankement venientis ditionis cæsareæ; sinistra Sultani; ipsæ fluminis aquæ vero cum interjacentibus Insulis utriusque Imperio communes maneant, unde nec opus esse, artificiale aliquod signum in hoc tractu statuere, deprehensum est.

Insulæ autem illæ fluminis Savi utrique Imperio communes inventæ sunt nominatim sequentes. Prima, dicta vulgo Raezka, & a prædicto amnis Bossut confluxu quatuor horis superius distans, Savique ripæ sinistræ propior; inde 12. horas emenso altera occurrit, Kopan nuncupata, & sinistræ item Savi ripæ propior; hinc 6. horis distans Hrasthovvicza Insula, dextræ fluvii ripæ, vicina; & denique 10. post horarum spatium Insula Brodensis, cujus duo valla & domus destruenda, milites vero & omnis alius apparatus bellicus inde deducendi sunt, idque pacis tantum amore, quandoquidem in Instrumento Pacis expressis verbis cautum non est.

Dehinc quamvis superius aliquam adhuc existere Insulam non sit deprehensum, casu tamen, quo aliqua vel plures deprehenderentur, illæ, uti reliquæ omnes, communes sunt.

Limites Croatiæ Inferioris Unnenenſis, ſive a Confluxu Savi & Unnæ Fluviorum usque ad montem Klepala.

Pars ista limitum incipit a confluentibus Savi & Unnæ fluviorum penes Palankam Jessenovviz, & quamvis ante hujus Palankæ portam exigua quædam Insula existat, quæ vigore Articuli V. sub imperio Romano manere deberet, quoniam tamen ob diversas aquæ mutationes variæ de illa Insula ortæ sunt controversiæ, tandem Majestas Sua Cæsarea, considerando Insularum istius Palankæ commoditatem, propriam Insulam ipsis amore pacis, pro libero navium appulsu, transitu, & quiete utriusque partis concessit.

Fluvii istius Unnæ ripa sinistra sive Bosnensis, juxta Articuli V. §. 3. utriusque Imperii limites naturales facit, unde non modo Palanka Jessenovviz, Dubiza & Novi Vetus, sed etiam tres illæ turres; una Slabin, quæ semper fuit vacua & deserta; altera Dernova maximam partem destructa; & tertia Sofok, quæ inter tres illas sola præsidio hactenus fuit munita, cum omnibus suis territoriis ad partem Bosnensem existentibus, fulgidissimæ Portæ cedenda erunt, ita ut, quæ sunt ad sinistram præfatæ ripæ Unnensis, in Ottomannici Imperii potestatem redeant, quidquid vero ad dextram præfatæ ripæ Bosnensis reperitur, usque ad terminum illum, huc usque indecisum, atque a ministerio Cæsareo & Magno Oratore Sultani definiendum, adeoque totus Unnæ fluvius in Romanorum Imperatoris potestate maneat; de Novi tamen Veteri cautio fit, ne evacuetur, priusquam motæ de illo loco controversiæ sint decisæ.

Cauſa propter quam Tractus Novenſis indeciſus relictus eſt.

Cum ex parte fulgidisimæ Portæ prætensio fuerit facta tam territorii, quam fortalitii Novi novi, ex parte Croatiæ siti, & durante ultimo bello a Militia Cæsarea exstructi, semperque hactenus conservati atque possessi, in sacris capitulationibus tamen, neque ut destrueretur, neque ut evacuaretur, expressum sit; hinc prætensioni isti, utpote pacis fundamento contrariæ, a Commissario Cæsareo est repugnatum, adeoque Tractu isto vacuo relicto e communi utriusque consensu reliquorum Territoriorum confinia sunt statuta, & incipiendo a monte Klepala, ubi juxta expertorum incolarum assertum Guozdansky & Busin Territoria conveniunt, cumuli positi sunt sequentes.

Limites a monte Klepala, uſque ad confluxum Glinæ & Glinizæ fluviorum; Quos cumuli notant ſequentibus locis erecti.

In medio præfati montis Klepala; hinc in via, abhinc in monte Radovvich, in loco Chorna, Jamnicza ad dexteram viæ, prope angustum transitum ad sinistram viæ penes petulas, in terra Radovvich medioque vallis Dabrina super antiqua via. Ad sinistram apicis præfati montis Radovvich. In eodem monte Radovvich ad dextram viæ, ad cujus sinistram Dabrina fluviolus præterfluit. In vertice montis Radovvich ad sinistram viæ, in vertice noti montis Jamnick. Ad sinistram præfati montis Jamnick penes notum stagnum Ergiavacz; In vertice Duorcza inter duos rivos Ceve & Lubina, & pariter inter duas vias. In loco Jelovagora ad dextram viæ. In loco Metle e regione præsidii Busin ad sinistram viæ. Ad dextram in concursu viarum, arcium Busin & Guozdanski in Bukofklanza. In vertice montis Nicolina, Klanacz inter duas vias. In via Nicolina Kossa dicta, descendendo in Fluvium Radagniza prope vallem Nicolina Kossa. In valle Radasticza ad dextram viæ. Ex valle Radasticza ascendendo penes fontem Grabovza ad sinistram viæ. In loco Radagka Rabnicza ad dextram viæ. In loco Staraſtrabenicza ad sinistram viæ. In Guneviza colle ad dextram viæ. In monte Radonicha Klavicza, cujus ad dextram Jassenof Potok, ad sinistram Babiga Potok seu rivulus. In eodem monte inter eosdem rivulos, ad dextram ejusdem montis in superficie. Penes vallem Verch Platina ad sinistram viæ, Verstov Potok dictam. In loco Regiebovza, aut alio nomine Ruiska, circa magnam arborem cumulus paritur magnus, vicinæque arbores resectæ sunt. Transeundo ab eodem monte Regiebovza in Gerlevviz montem, circa prægrandem quercum, ubi paritur, arbores sunt notatæ. Circa arborem, Sorbum Oskorus dictam, cui injungitur quercina arbor, Hrazt dicta. Abhinc Prestova & Boina rivuli confinium faciunt, & penes silvam cumulus unus. Hinc usque ad rudera arcis Boinak erecti sunt 6. cumuli. In nominata arce Boinak super semidiruta turre. Nam cum arx ista Boinak inter Cæsareas & Ottomannicas arces jaceat media, ac propterea utriusque partis subditi eam ad se pertinere contenderent, hinc ex amborum Commissariorum consensu magis fuit destructa, ita, ut neutri parti illa imposterum uti liceat. E regione ejusdem destructæ arcis in valle Kuriaſticza. In monte Kolon circa quercum. In proximo loco ad dextram viæ. Penes rivulum Crabovka ad dextram quoque viæ. In monte Chihaga Kossa a dextris. In eodem monte a sinistris. In eodem monticulo a sinistris, ubi quercus una cruce signata esset. Ubi Gemerniza & Bacota fluvii confluunt, transeundo in ipsa ripa seu littore. Ad rivulum Ivaniis ad viæ sinistram. In monte Ivanis Kossa. Penes rivulum Fayn, qui rivus dehinc usque ad suos fontes pro confinibus est. Penes rivulum e regione sepulcri Sayn. Recta penes sepulcrum Sayn. In monte Krivaga, ubi via reflectit ad sinistram viæ, Lumbardinik nominatur. In eodem loco ad sinistram viæ. In declivitate ad rivulum tendente. In ipsissima declivitate. In loco Clasinkossa ad scaturiginem rivuli, Bukov nomine. In eodem monte Clasin penes eundem rivulum Bukov. Hinc dictus rivulus Bukov usque ad Glinizam fluvium, & inde porro Gliniza usque ad suum confluxum cum Glina fluvio confinia faciunt. Deinceps in ipso præfatorum fluviorum Gliniczæ & Glinæ confluentium angulo, & cum hoc cumulo ista artificialis lineæ pars definit.

Limites a Confluxu Glinæ & Glinizæ Fluviorum usque ad Korana Fluvium.

A præfato cumulo conventum est, ut Glina fluvius confinium faciat usque ad locum eum, in quo fluvius Rabina a sinistris veniens contra fluvium Glinam sursum eunti in eundem fluvium Glinam se effundit. Unde in ipso hujus Confluxus angulo denuo cumulus est erectus; a quo cumulo ipse fluviolus Rabina ad originem usque suam naturales limites præbet. Hinc vero ad distingvendum territorium arcis Cæsareæ Szluin, a territorio arcis Turcicæ Tersaz, positi sunt cumuli sequentes.

Penes præfatam originem fluvioli Rabina super monte. In Cetinovo Bilo sive monte Cetin in via circa quercum. Ad dextram montis Cetinovo Bilo, in loco Kabillovo Razboiste vocato. Trajecto fluviolo Grabovza ad dextram ejus partem penes montem in ripa; inde descendendo penes dictum fluvium Grabovza. Trajecto iterum fluvio Grabovza su-

per monte Cetin ad originem fluvii Kirladuſa, circa quercum. Ad Kirladuſa fluviolum ſupra verticem collis, Gnoinicza Selliſche dicti, circa quercum. Super eodem colle Gnoinicza Selliſche. Super eodem Gnoinicza Selliſche circa quercum. Deſcendendo ad Koranam fluvium penes ejusdem & Gnoiniczæ rivuli confluxum. Et hoc modo prænominatarum arcium Szluin & Terſaz territoria in citeriori parte Koranæ fluvii ſunt definita.

Limites a Korana fluvio usque ad Jeſzera.

Hinc poſtmodum contra Koranæ fluxum aſcendendo ipſe idem fluvius partem limitum conſtituit, videlicet usque ad cumulum, qui eſt erectus in ulteriori ripa Koranæ fluvii, & regione parvæ Inſulæ alicujus inter Sklop, Brod, & Sturlitski Brod.

Cum enim, Commiſſariis limites ulterius continuare volentibus, magnæ illæ controverſiæ propter deſtructas arces Dresnik, Furian, Borigovacz & turrim Lapacz diuturnum afferrent impedimentum, ita ut, cum periculum apparuerit, quod idcirco ſe ab invicem ſeparare vellent, a confiniariis ſuppliciter rogati fuerint, ut ad componendas haſce controverſias medium aliquem terminum invenirent: Denique reverſalibus ſeparatis & invicem commutato inſtrumento iterum reſtitutis conventum fuit, ut præfatæ arces & turris Ottomannicæ ditioni ea conditione tradantur, ut circa eas domus & pagi exſtrui, agriculturaque libere exerceri poſſit: Ipſæ vero arces, uti de facto ſunt, ita impoſterum ſemper deſtructæ atque deſertæ maneant; Et hoc modo per medium regionis inter Zsluin & Terſaz interjacentis continuati ſunt limites, & ſequentes erecti cumuli.

In ſilva, penes Koranam fluvium ſita, inter duas paludes circa ingentem quercum, in citeriori parte rivi Hurianſticza, in fundo Radovanova Kloſſa, circa ulmum, ſub monte in citeriori parte rivuli Priviſilicza ad finem nemoris Hurianenſis circa præaltam quandam quercum; in via Zsluinenſi inter ſignatam fagum & quercum, circa poſitum ibi truncum quercinum. In altitudine quadam, Huriam verſus reſpiciente, circum albam fagum & ingentem quercum. Ante montem Maſvinam inter Preſzovopoliæ & Hurianſticzæ originem circa betulam, qui cumulus e terra & lapidibus erectus eſt. Inferius ad montem Maſvinam circa prægrandem quercum. Inter duas ſcrobes circum parvulam quercum. In Rudeniz Kopoliz circa quercum. In loco Verch Rudeniz Kopoliæ penes viam circa quadrifidam quercum. In eodem Rudenicz Copoliæ circa quercum. Inter Pliſniza montem & Rudeniz Copoliæ campum circa quercum. Infra Plisniza montem ſupra viam. In ſummitate montis Plisniza circa quercum. Sub præfato monte Plisniza in loco Delli Baſſin Razchoi. In campo Razovvizenſi penes viam Lumbardenik. Trajecto rivulo in ripa altiori circa trunculum Betulæ. Prope fluvium Racovviza nuncupatum, circa trunculum. A quo cumulo uſque ad ſequentem proximum ipſe fluviolus Rakoviza ad medium quadrantem usque horæ pro confinibus eſt. Penes viam in planitie circa quercum. Supra originem fontis Crabovza circa palum. Prope Sarzadol circa truncum betularum. Penes antiquam viam ad ſiniſtram partem intra valles circa bifrontem quercum. Verſus montem Runiaviza. Sub eodem monte Runiaviza. Prope Melinarki Brod in ſummitate ripæ citerioris Koranæ fluvii, infra viam penes ſylvam circa quercum. Et hic iterum dictus modo Korana fluvius ipſe limites naturales fere incipit, & ſic eos continuat usque ad Jeſſera, unde oritur; qui locus in cumulo infra deſcribendo eſt inſignitus.

Ut adeo tota iſta pars Croatiæ inferioris hoc modo ſit abſoluta, ſuisque limitibus diſtincta.

Limites Croatiæ ſuperioris nempe a Jeſzera usque ad Confinium triplex.

Ad diſtinguenda territoria arcium Cæſarearum Odvvina & Graſchaz a territoriis arcium Turcicarum Bihaz & Oſtrovviz, nec non provincia Szerp, cumuli ſunt erecti ſequenti ordine.

In monte Pugliadole, parte Vizjugorum Pleſſiviczana Jeſſekoput in ſummitate, ex qua lacus Jeſſera in conſpectum cadit. Nakoprivita Koſſa Maſchelievaput inter duas ſummitates, Vraſeverch, Naverch, Pleſſevicza ſub præcipiti aliqua ſummitate, quæ eſt ad dexteram, erectus circa quercum. In medio viæ Farkaſchiez. Super monte Verch Kuk dicto. In monte Viſſokaloqua. In via Lumbardinik montis Maſſin, in aperto quodam campo Dugo Polina dicto. Super monte Gradovita Koſſa, alias Velikilizaz dicto. In monte Cemerniza penes Bumar, in iisdem montibus Dabariſticza. In ſummitate montis Kupirucha dicti. In cacumine rupis altiſſimæ Zſtraszbenicza, unde proſpectus in provinciam Zserppates. In ſummitate Popina Clanacz ad dextram viæ circa magnam arborem. In Calvo vertice inferiori montium Popiſtak. In altiori rupe Popiſtak. Hinc ipſa juga Popiſtak limites continuant, remanentibus ad dextram valle Lorito & Popinokopolis. Poſtea denuo poſitus eſt cumulus in faſtigio ejusdem montis Popiſtak. In rupe montis Ravna Popiſtak. Ad pedem montis in anguſtiis Villin dictis

dictis ad ſiniſtram viæ. In monte Cerniverch ſive Ruinava Glavicza. In campo Zuinopoliæ. In valle Zuinak. In monte Kitta Berdo. In valle Metuliavi Dolacz. In campo Bila Berda. In campo Hotonsko Bilo. In campo Hotton, & denique ultimus & reliquis eminentior ſupra montem Debelo Berdo in ejusdem ſummitate Metvidia Glaviza dicta.

Cum enim jam in viciniam arcis Gnin, in Croatia ſitæ, & a Venetis de præſenti poſſeſſæ, deventum eſſet, locus iſte ex plenario conſenſu & judicio Commiſſariorum, Cæſarei, amborum Ottomannicorum, & a Republica Veneta Deputati unius, aliorumque tunc præſentium Primatum, Seniorum & militum, ipſum eſſe punctum illud, in quo tria confinia concurrant, declaratus ac decretus eſt. Cujus rei etiam peculiare confecimus Inſtrumentum, idque alter alteri, ſuo quisque idiomate tradidimus. Cum igitur hoc modo ſtatutis limitibus cis-Danubialibus, ſolus Tractus Novenſis ab Aula Cæſarea & Oratore Ottomannico, cui id cum plena potentia tractare a ſuo Sultano commiſſum eſt, adhuc definiendus reſtet; Nos ambo Commiſſarii convenimus, ut compoſitis iſtis in Aula Cæſarea controverſiis inſinuata Nobis illa Conventio univerſali Inſtrumento limitum utriusque Imperii a termino a quo ad terminum, ad quem inſeratur.

De reliquo ſtatuimus ac confirmamus, quod ſine ulla exceptione omnia, quæ ſunt ad dextram præfatæ lineæ, limitaneo reſpectu a Salankement venientis, ſint in poteſtate Auguſtiſſimi Romanorum Imperatoris; quæ vero ad ſiniſtram, ad Sultani Imperium pertinent. Et hoc Inſtrumento ſubſcripto, ſigillato & invicem permutato, Ego Commiſſarius Cæſareus promitto, me, excepto Novi veteri, evacuationes & demolitiones locorum cis-Danubialium, in ſacris Capitulationibus expreſſorum, acceptis ex parte Sultani Reverſalibus, ſine mora ſuſcepturum; In quorum fidem roburque Inſtrumentum hocce ſigillo meo & ſubſcriptione propria munire & corroborare volui, In caſtris ad Turrim Sofa die 25. Julii, 1700.

Die Publication dieſes Tractats iſt auf nachfolgende Weiſe beſchehen:

NOtum eſt inter omnes, quod Æterno ac Omnipotenti Deo, Summo quippe pacis Auctori, placuerit, ut poſt tam diuturnum ac cruentum bellum Pax denuo reduceretur inter potentiſſimos Principes ac Dominos, Leopoldum I. Romanorum Imperatorem, ſemper Auguſtum, & Sultanum Muſtafa, Han Turcarum. Notum quoque eſt, quod, dum Pacis iſtius leges ac conditiones ſtatuebantur in Congreſſu Carlovitzenſi, præfatus Auguſtiſſimus Romanorum Imperator, ad conteſtandam amicitiæ cum Sultano initæ ſinceritatem, promiſerit, ſe Fulgidiſſimæ Portæ reſtituturum, quicquid in Regno Boſnæ, per victricia ſua arma, in noviſſimo bello acquiſiverit.

Poſtquam igitur, per Divinam Gratiam, utriusque Imperii Limites Cis-Danubiales, præter Tractum Novenſem, juxta Pacis Inſtrumenti normam, ſunt conſtituti, uti in particulari ſuo Inſtrumento Cis-Danubiali clarius apparet. Turris Sofok, Arces Dubitza & Doboy, & Palanka Jeszenovvitz, Præſidiis Cæſareis evacuatæ, ac Ottomannico Imperio traditæ; Munimentum denique, quod erat e regione Brod, in Savi Fluvii ripa Boſnenſi, cum duobus in vicina Inſula Aggeribus, deſtructum atque ſolo æquatum:

Omnibus & ſingulis utriusque Imperii ſubditis, Nomine Auguſtiſſimi Romanorum Imperatoris, hiſce notificatur, & ad diuturniorem rei memoriam, ter explodendo tormentum, pulſando tympana, & coram utriusque Imperii Commiſſariis expanſis Vexillis & Militibus, publicatur, ac in vulgus proclamatur, quod a Potentiſſimi Romanorum Imperatoris Commiſſario, Ludovico Ferdinando, Comite Marſigli, Imperio Ottomannico, in Perſona Commiſſarii ejus, Ibrahim Effendi, denuo cedantur, tradantur, atque liberæ poteſtati permittantur non modo prædictæ arces, Palanca, & Turris, ſed etiam omnis ac univerſa illa Regio, quæ in Boſna, ſecundum Pacis jura, Imperio Ottomannico erat tradenda, ipſique adeo plane libera permittenda, ſalvo Tractu Ditionis Veteris Novi, qui tam diu in Cæſarea poteſtate permanebit, donec notæ de illo Tractu Controverſiæ a Miniſterio Cæſareo, & Oratore Ottomannico totaliter ſint compoſitæ atque finitæ; Savi Fluvii Tractu, a ripa Unnæ Fluvii citeriori, usque ad eum locum, ubi Bozut amnem, majori ſuo alveo ſe exonerantem, recipit, cum interjacentibus Inſulis utrique Imperio communi permanente.

Hoc edicitur ac omnibus publicatur, tam ad tollendam omnem ignorantiæ excuſationem, quam in æternum teſtimonium, quod Majeſtas Sua Cæſarea fidem ſuam ac ſinceritatem univerſo Orbi cognitam, conſtantem & illibatam, etiam in hoc tanto Pacis negotio, ſancte ſervaverit.

Dabantur in Caſtris e regione Brod poſitis die 18. Auguſti 1700.

Nota. Der Carlowitziſche Friedens-Schluß, ingl. der Præliminar-Vergleich wegen der Gräntz-Scheidung zwiſchen Kayſer Leopoldo und dem Türckiſchen Kayſer Muſtapha I. de Anno 1699. befinden ſich in dieſes Wercks Part. Spec. unterm Kayſer- und König- auch Ertz-Hertzogl. Hauſe Oeſterreich p. 172. ſqq.

DVI.

Edictum, so durch den Commissarium Kayſers Leopoldi, in Gegenwart des Türckiſchen, bey der Gräntz-Scheidung, wegen Feſthaltung des Carlowitziſchen Friedens-Schluſſes und völliger Execution deſſelben publicitet worden, de Anno 1701.

NOtum ſit, quorum intereſt, omnibus; Poſtquam extinctis per Dei gratiam cruenti illius ac immanis belli, inter ſereniſſimos atque Potentiſſimos Principes ac Dominos, Leopoldum I. Romanorum Imperatorem, & Turcarum Sultanum Muſtapha Han Tertium, ejusque glorioſos Prædeceſſores, nuper geſti, motibus, reductaque in ejus vicem almæ Pacis tranquillitate, inter Serenisſimos Principes initæ, inter alios Pacis hujus tractatus, altefatus Romanorum Imperator, ad conteſtandam amicitiæ ſuæ ergaSultanum ſinceritatem, promiſerat, ſe fulgidæ Portæ reſtituturum, quidquid non tantum in Regno Boſnæ, ſed etiam in Banatu hoc Temesvvarienſi, per victricia ſua arma acquiſivit ultimo bello, ita ut conventa utrinque loca hic deſtruerentur, illic,excepto ſolo Vallo Brodenſi,quod demoliendum erat, evacuarentur; id omne nunc demum rite, & ad juſtitiæ normam exactiſſime, vigore præſentium, adimpleri.

Nimirum cum in almæ Pacis Inſtrumenti Articulo XVIII. expreſſe ſit perſcriptum, ut abſoluta deſignatione Limitum ſtatim ſubſequatur locorum demolitio aut evacuatio: dictorum autem limitum univerſus tractus,præter exiguum illum Novenſem, rite jam nunc ſit abſolutus, juxta Inſtrumentum univerſale, inter nos ambos Commiſſarios erectum; hinc Suæ Sacræ Cæſareæ Majeſtatis Camerarius, Generalis Campi Vigiliarum Præfectus, Regiminis unius Pedeſtris Colonellus, & ad diſtinquendos limites benigniſſime deputatus Commiſſarius,Dominus LudovicusFerdinandus Comes Marſigli,vigore ſuæPlenipotentiæ, nomine Auguſtiſſimi Romanorum Imperatoris, per præſens edictum cedit, tradit, atque fulgidæ Portæ reſignat, non tantum omnia loca Boſnæ, cum ſuis Territoriis, in ultimo bello a victricibus Cæſaris armis acquiſita, ſalvo tamen Veteri Novi, ejusque Territorio, ſed etiam omnem iſtam terram Arci Temesvvar ſubjectam, & ab armis item Cæſareis præterito bello occupatam, ſitamen prius exiſtentium in ea munitorum aliorumque ſimilium locorum inceptæ jam, & magnam partem confectæ demolitiones totaliter abſolutæ erunt, quod per proximos Commendantes, quibus id jam a Commiſſario Cæſareo injunctum eſt,quantocius fore pollicetur. Notum ſit igitur omnibus & ſingulis, qui per hanc Pacem fulgidæ Portæ facti ſunt ſubditi, ut ex eo ſtatim tempore, quo edictum hoc promulgatur, Sultanum pro ſuo Domino impoſterum agnoſcere, & cum ſumma obſervantia ſemper colere debeant; quandoquidem vicisſim ſecuri eſſe poſſunt de omnium, quas, durante ultimo bello,hoſtilitates contra Imperium Ottomannicum forte exercuerint, venia & perpetua oblivione, a Sultano ipſis concedenda; præter eos Rebelles, aut malecontentos Cæſareos, receptaculum aut fomentum in Ottomannica ditione quærentes, qui vigore articuli IX. Pacis Inſtrumenti nulla venia fruentur, nec in Imperio Ottomannico tolerabuntur; e contra vero, ſi deprehenſi fuerint, merito ſupplicio afficientur, ſicuti idem plane ex parte Cæſaris faciendum requiritur.

Si qui vero ex ſubditis Ottomannicis unam aut alteram prætenſionem contra Cæſareos ſubditos ſe habere putent, ii, apertum ſemper juſtitiæ Cæſareæ forum ſe inventuros, absque dubio ſibi perſuadeant.

Sciant etiam iidem, præcipue autem Romano-Catholicæ Religionis ſectatores, quod fidei ſuæ exercitium, vigore Articuli Inſtrumenti Pacis XIII. in ſuis templis, cum ſuis ſacerdotibus, libere & ſine aliquo ullo genere moleſtiæ continuare, licitum illis ſit, uti quidem de ea re inter Commiſſarium Cæſareum, & Seraskier Belgradienſem jam bene conventum eſt. Hoc itaque edicitur, & ad diuturniorem rei memoriam, ter explodendo tormentum, pulſando tympana, & inflando tubas, ante tentoria Cæſarea, & coram utriusque Imperii ambobus Commiſſariis, expanſis utriusque vexillis & Militia plenaria, Pacis executio hiſce publicatur, ac in vulgus proclamatur, tam ad tollendam omnem ignorantiæ excuſationem, quam in æternum teſtimonium, quod Majeſtas Sua Cæſarea fidem ſuam ac juſtitiam, univerſo orbi cognitam, conſtantem ac illibatam, etiam in hoc tantæ Pacis negotio, ſancte ſervaverit.

Et ſic abſoluta tandem Commiſſione Limitanea & Pacis executione, ambo Commiſſarii ad ſuam uterque Aulam redituri Pacis hujus conſtantiam ab Omnipotenti Deo, ſibi autem felicia quævis invicem apprecantur, libatoque pacis oſculo valedicunt. Actum in Caſtris Cæſareis ad Piſtram, Die quinta Martii 1701.

DVII.

Kayſerliches Commiſſions-Decret, betreffend die an Seiten Ihrer Kayſerl. Majeſtät von Chur-Fürſten und Ständen des Reichs allergnädigſt verlangende baldige Hülff und Steuer zu bevorſtehendem Türcken-Krieg, de Dat. 18. Martii 1716.

publice dictirt, Regensburg, den 19. Martii 1716.

per Mogunt.

AUs Ihro Kayſerlichen Majeſtät, unſers allergnädigſten Herrn Herrn allerhöchſten Befehl läſſet Dero würcklich geheimbter Rath, und zu fürwährender allgemeiner Reichs-Verſamblung verordneter höchſtanſehnlicher Principal-Commiſſarius, Tit: Herr Maximilian Carl, Fürſt zu Löwenſtein-Wertheim ꝛc. deren Churfürſten, Fürſten und Ständen bey ſolcher anweſenden fürtrefflichen Räthen, Bottſchafften und Geſanten nicht verhalten: Der Ottomanniſchen Pforten Kriegs-Rüſtungen zu Waſſer und Land ſeyen dermaſſen ungemein und groß, daß allerdings zu ermeſſen, ſolche ſeyen nicht allein gegen die Republic Venedig, ſondern zugleich auch auf einen Einfall in mehrere: Ihro Kayſerlichen Majeſtät und dem Vatterland freund-nachbarliche Chriſtliche- mithin und zuförderſt in die allgemeine Chriſten-Vormauer, Dero Königlich-Ungariſchen und folgſam andere Teutſche Erb-Königreiche und Länder endlich ihrem Aberglauben nach, gegen das gantze Chriſten-Weſen angeſehen. Nun ſeye Weltkündig, daß Weiland Dero Herrn Vaters, Kayſers Leopoldi Kayſerliche Majeſtät allerglorwürdigſten Andenckens, nach der- mit Weiland Johanne III. in Pohlen Königlicher Majeſtät Chriſt-mildeſter Gedächnüß Anno 1683. zu Schutz der allgemeinen Chriſtenheit errichteten- mit der Republic Venedig aber Anno 1684. erweiterten Bündnüß, als regierender Herr Dero Erb-Königreichen und Landen, ein fœdus defenſivum und offenſivum getroffen haben, vermög deſſen gedachte Republic zur ſelbigen Zeit in den Krieg wider die Türcken, zu Beſchützung und groſſen Vortheil der Chriſtenheit, nach der Belagerung Wien mit eingetreten, und denſelben bis auf den- durch GOttes Seegen ertheilten Carlowitziſchen Frieden getreulich fort geſetzet: welches ebenfalls von der Cron und Republic Pohlen beſchehen; Da aber dieſe allerſeits verbündliche Hülffleiſtung wider einen ſolchen ſtarcken und übermüthigen, treu- und friedloſen Erbfeind des Chriſtlichen Glaubens, Nahmens und Weeſens nicht gnugſam hätte können verſichert werden: ſo hätten die drey Mächten ſich in Chriſtlicher Einmüthigkeit unter einander auf ewig dergeſtalten verbunden, daß, wann einer von Ihnen von gedachtem Erbfeind angegriffen würde, die zwey andere auf keinerley Weiſe ſich entſchlagen ſolten, dem Angefallenen nicht allein mit aller Macht beyzuſpringen, ſondern auch den grauſamen Erbfeind ſelbſten durch diverſionen würcklich zu bekriegen. Es ſeye leider! kundbar, was maſſen derſelbe offtbenante Republic Venedig, ohne einzig gegebene Urſach, das verfloſſene 1715. Jahr mit einer ſolchen Macht zu Waſſer und Land in gearteter Treuloſigkeit unverſehens angefallen, daß er das gantze Königreich Morea und andere Inſulen, neben denen in der Inſul Candia noch gehabten Veſtungen und Landen, innerhalb wenig Wochen erobert, unbeſchreibliche Tyranneyen darinnen verübet, viel tauſend Chriſten in die harte Dienſtbarkeit geſchleppet, und ſich alſofort den Weeg zu Bekriegung Chriſtlicher Gebiethen, zuförderiſt der Welſchen und anderer benachbarten Landen, gebahnet hätte, woraus dann erhellet, daß allerhöchſt Ihre Kayſerliche Majeſtät, Krafft vorgedacht- zum Beſten der gantzen Chriſtenheit, und forderiſt zu Beſchützung der gegen Aufgang der Sonnen liegenden Reichs-Landen aufgerichteten Bündnüß, dieſen Dero getreuen bedrangten Bunds-Genoſſen beyzuſpringen, umb deſtomehr gehalten ſeynd, als Dieſelbe bereits ein gantzes Jahr, ungeachtet der Krieg bis an die Gräntze Dero Kayſerlichen Erb-Landen ſich erweitert, und die Türckiſchen Krieges-Heere bis an ſelbige ſich genähert, zugeſehen und getrachtet hätten, durch alle nur erſinnliche- in Billigkeit gegründete- bey der Pforten unabläßig angewendete Vorträglichkeiten den Frieden mit der Republic Venedig wiederumb herzuſtellen, und hierdurch denſelben gemeinſamlich zu erhalten; worzu aber von ſeiten bemelter Pforten ſehr ſchlechtes Gehör gegeben, vielmehr das verdeckte Feuer durch allerhand Künſte verborgen worden: So ſeye zu allen dieſem noch weiters gekommen, daß, nach ſorgſam eingezogenen und einhellich überkommenen Nachrichten, der Hochmuth der Türcken und Tartarn allbereits ſo weit gewachſen, daß ſie mächtig gnug zu ſeyn glaubten, die gantze Chriſtenheit zu bekriegen. Und nachdeme ſie ihre Sieg und Waffen gegen Dalmatien und die dort angrentzende Lande weiters würden ausgebreitet haben, auf nichts anders abzieleten, als ihren Ubermuth gegen Ungarn und andere Oeſterreichiſche Erb-Königreiche und Lande deſto füglicher auszuüben, allermaſſen ſie auch an denen Grentzen durchgehends in Bewegung ſeynd, alle ihre haltbare Plätze aufs beſte befeſtigten, allen möglichen Vorrath ſchleunig zuſammen raffeten, und weit gröſſere Krieges-Veranſtaltungen machten, als jene zu Zeiten der Belagerung Wien der dazumahl ſehr beängſtigten

Christenheit nicht gewesen wären, mithin seye dieses allgemeinen Erbfeindes argen Gewohnheit nach, keine andere Kriegs-Erklärung, als die An- und Einrückung mit Barbarischen Thätlichkeiten deren Krieges-Heeren, mehr zu gewarten.

Nun liege aus allen diesem gnugsam vor Augen, in was Gefahr nicht nur allein Dero Erb-Königreich Ungarn, als des Teutschen Reichs und der gesambten Christenheit Vormauer, sondern auch Dero Oesterreichisch- folglich die Königlich-Chur-Böheim- und Italiänische Reichs-Lande sich befindeten, zu Deren Beschützung Ihre Kayserliche Majestät zwar Dero eusserstes anwendeten, umb eine starcke Krieges-Macht mit aller Zugehör zum allmöglichen Widerstand gegen einen Feind, mit dem es anfänglich viel darauf anzukommen pflegte, wer die erste Oberhand gewinne, auf die Beine zu bringen; Wie aber durch Ihrer Kayserlichen Majestät Erblanden alleiniges Vermögen, welches durch die in jüngstem hingelegten schwehren Reichs-Krieg, der gemeinen Sach zu Liebe und zu Rettung des Vatterlandes, so sehr entkräfftet worden, solches ohne treulichen Beystand und Hülffe an Volck und Geld anderer Christlichen Mächten, besonders aber des Röm. Reichs und dessen gesambter Churfürsten, Fürsten und Ständen nicht zu bewürcken seyn würde: Also könten allerhöchst-Dieselbe, wie gern Sie auch wolten, nicht umbhin seyn, dasselbe ins gesambt, und eines jeden deren getreuen Ständen ins besonder, umb die gewöhnliche Hülffe und Steuer zu belangen. Ihre Kayserliche Majestät achteten überflüßig zu seyn, die Churfürsten, Fürsten und Stände deren patriotisch- und Christfürstlicher Neigung mithin zu erinnern, zu was die heilsame Reichs-Satz- und Ordnungen jeden Stand gegen den andern, welcher angegriffen wird, oder in äusserster Gefahr stehet, angegriffen zu werden, verbunden, und wie sich das Heil. Römische Reich, sonderbahr von Anno 1500. an, durch mehr als 2. Secula zu Mit-Beschützung des Königreichs Ungarn und der Oesterreichischen Erblanden, als jedesmahligen Vor-Mauren der gantzen Christenheit, heldenmüthig anzunehmen, jederzeit entschlossen und im Werck erwiesen hätte, es anjetzo ebenfals, da der Türcken-Krieg schon würcklich nicht anders als angefangen zu achten, und fernerer Angriff so unumbgänglich als unrathsam zu erwarten seye, sich zum zulänglichen großmüthigen Beytrag werckthätig umb so ehender gern entschliessen, und von selbsten bewegen lassen würden, als nach der Hand, wann dieser unchristliche Erbfeind noch grössere Vortheile erhalten, und Ihme dadurch der Ubermuth mit Kräfften noch mehr wachsen solte, Deroselben, und dem Teutschen Reich und dessen Freyheit mit annahender Gelegenheit weiters Unglück vorfallen, oder von aus- und inwendig zubereitet werden könte, alle Hülff und Mittel zu spath, kostbarer und unzureichlich seyn dörfften.

Ihre Kayserliche Majestät trügen diesemnach zu Churfürsten, Fürsten und Ständen des Heil. Röm. Reichs sambt und sonders ein vollkommen allergnädigstes Reichs-Vätterliches Vertrauen, wolten Sie auch in solchem darumb ersuchet und belanget haben, daß Sie aus angebohrnen Eiffer zur Ehre GOttes, Liebe zur Christenheit, Ruhe und Sicherheit des Vatterlandes nach dem rühmlichsten Beyspiel und Folge Ihrer großmüthigsten Herren Vorfahrer sich zu einer ergiebigen baldigen Hülff und Steuer an Volck oder Geld durch einen allgemeinen bündigen Reichs-Schluß nicht nur bald freymüthig erklären, sondern ein jeder zu gleicher Zeit auch die hülffliche getreue Hand würcklich darzu anlegen würde, welches Ihre Kayserliche Majestät bey allen Gelegenheiten gegen das wertheste Teutsche Vatterland insgemein, und gegen einem jeden dessen Stand ins besonder, danckbarlich erkennen und erwiedern würden. Die höchstansehnliche Kayserliche Principal-Commission verbleibet damit der Churfürsten, Fürsten und Ständen des Reichs gegenwärtig fürtrefflichen Räthen, Bottschafften und Gesanten mit freund- geneigt- und gnädigem Willen wohl zugethan. Signatum Regensburg den 18. Martii im Jahr Christi 1716.

Maximilian Carl, Fürst zu Löwenstein-Wertheimb.
(L.S.)

DVIII.

Reichs-Städtisches Conclusum über vorherstehendes Commissions-Decret wegen der Türcken-Steuer, de Dat. 8. May 1716.

Nachdeme das Kayſ. Commissions-Decret vom 18. Martii, den anscheinenden Türcken-Krieg betreffend, bey dem Reichs-Städtischen Collegio in Proposition und Deliberation gezogen worden, hat selbiges davor gehalten und geschlossen, daß, obgleich die gesamte Reichs-Städte durch mehr zu- als abnehmende Drangsalen, und sonderlich die- denen Reichs-Gräntzen nahe gelegene, durch die langwierige letztere Reichs-Krieg dergestalt entkräfftet worden, daß sie all dasjenige zu thun nicht vermögen, was sie sonsten zu Ihrer Kayserl. Majest. Diensten und gemeinen Besten wohl verlangen und begierig seynd, dannoch die allgemeine Ruh und Sicherheit des Reichs und gesamter Christenheit erfordere, Ihro Kayserlichen Majestät zu Abwendung der von denen Türcken zu besorgen habenden grossen Gefahr und Unglücks von Reichs wegen nach bestem Vermögen getreulich beyzustehen; Wobey nicht allein die gesamte Reichs-Städte ihre gegen Kayserl. Majest. und das gemeine Beste tragend allerunterthänigste schuldigste Devotion und Eiffer zu bezeigen, sondern auch ratione modi & quanti, der besagten Reichs-Hülff, weitere Deliberation zu pflegen, und einen Schluß darüber forderſam zu verfassen nicht ermangeln würden.

DIX.

Conclusum Collegii Electoralis. daß von Reichs wegen Ihro Kayserl. Majestät zu bevorstehendem Türcken-Kriege mit einer zulänglichen Hülffe an Volck oder Geld an Hand zu gehen sey, de Dat. 15. Jun. 1716.

Als man das am 19. Martii jüngsthin per dictaturam publicam Churfürsten, Fürsten und Ständen des Reichs communicirte Kayserliche Commissions-Decret, den vorseyenden Türcken-Krieg, und die darzu vom gesamten Römischen Reich begehrte Türcken-Steuer betreffend, durch ordentlichen Vortrag in behörige Berathschlagung gestellt; So ist nebst Ihro Kayserl. Majest. wegen Dero für die gesamte Christen- mithin des Teutschen Vatterlands Sicherheit beständigst höchstpreißlichst fortwährende väterliche Vorsorge allerunterthänigst. Danckserstattung, nach der Sachen und deren von Kayserl. Majestät in Commissions-Decret vorgestellten gefährlichen Umständen reiffer Erwegung dafür gehalten und geschlossen worden. Nachdeme die zum Türcken-Krieg nothwendig erforderende Unkosten, Ihro Kayserl. Majest. aus Dero eigenen Mitteln zu bestreiten gar zu schwer fallen möchte, daß von Reichswegen denen Reichs-Constitutionen gemäß, Ihro Kayserl. Majest. mit einer ergiebigen zulänglichen Hülffe an Volck oder Geld beyzusteuren und an Hand zu gehen seye, wovon sich niemand aus Lieb zur Christenheit zu entziehen, um dem Erb-Feind Christlichen Namens, mit desto grösserer Macht Widerstand zu thun; Was aber an Geld oder Volck, auch wie und wo die Türcken-Steuer von Reichs wegen eigentlich in quanto und sonst, respective zahlt- oder in Ungarn gestellt werden solte, darüber wolte der Reichs-Convent Kayserl. Majestät das fernere zuverläßige Reichs-Gutachten bald-möglichst auch allerunterthänigst einsenden.

DX.

Conclusum Collegii Principum in eadem Materia, de Dat. 15. Jun. 1716.

Als man im Reichs-Fürsten-Rath das am 19den Martii nächsthin per publicam Dictaturam communicirte Kayserliche Commissions-Decret, den unvermeidentlich bevorstehenden Türcken-Krieg und deswegen von Ihro Kayserl. Majestät an Churfürsten, Fürsten, und Stände des Reichs allergnädigst gesonnene allgemeine Hülff an Volck und Geld betreffend in ordentliche Berathschlagung genommen, ist nach reiffer Erwegung aller- in solchem Commissions-Decret angeführter trifftiger Motiven und Umständen in quæstione An? per unanimia dafür gehalten und geschlossen worden, daß allerhöchstgedachter Seiner Kayserl. Majestät nicht allein für Dero immerfort continuirende Reichs-väterliche treue Vorsorg und Preißwürdigsten Eifer, von Reichswegen allerunterthänigster Danck gebühre, sondern auch die unumgängliche Nothdurfft erfordere, Deroselben zu Abwendung der- dem Königreich Ungarn und übrigen Kayserlichen Erb-Landen und in der Nachfrage der gantzen Christenheit, bevorab dem Römischen Reich obschwebender Türcken-Gefahr, mit der anbegehrten allgemeinen freywilligen Hülff an Volck oder Geld von Reichs wegen, nach allem Vermögen förderlichst an Hand zu gehen und beyzubringen; Ratione quanti & qualis aber, worinn nehmlich solche Reichs-Hülffe zu bestehen, und wie selbe zu præstiren, da wird man sich im Reichs-Fürstlichen Collegio nächstens gleichmäßig eines Schlusses zu vereinigen suchen.

DXI.

Conclusum Commune beyder höherer Reichs-Collegiorum in eadem Materia, de Dat. 17. Jun. 1716.

Als man in beyden höheren Reichs-Collegiis das am 19. Martii jüngsthin per publicam Dictaturam Chur-Fürsten, Fürsten und Ständen des Reichs communicirte Kayserl. Commissions-Decret, den vorseyenden Türcken-Krieg, und die darzu vom gesamten Römischen Reich begehrte Türcken-Steuer betreffend, durch ordentlichen Vortrag in behörige Berathschlagung gestellt; So ist nebst Ihro Kayserl. Majest. wegen Dero für die gesamte Christen- mithin des Teutschen Vaterlands Sicherheit beständig höchstpreißlichst fortwährende väterliche Vorsorge allerunterthänigster Danckserstattung, nach der Sachen und deren von Kayserl. Majest. im Commissions-Decret vorgestellten gefährlichen Umständen reiffer Erwegung

gung dafür gehalten und geschlossen worden: Nachdeme die zum Türcken-Krieg nothwendig erforderende Unkosten Ihro Kayserl. Majest. aus Dero eigenen Mitteln zu bestreiten gar zu schwer fallen würde, daß von Reichswegen Ihro Kayserl. Majest. mit einer ergiebigen freywilligen Hülff an Volck oder Geld förderlichst beyzusteuren und an Hand zu gehen seye, wovon sich niemand aus Lieb zur Christenheit zu entziehen, um den Erb-Feind Christlichen Namens, mit desto grösserer Macht Widerstand zu thun; Was aber an Geld oder Volck, auch wie und wo die Türcken-Steuer von Reichswegen eigentlich in quanto und sonsten respective zahlt- oder in Ungarn gestellt werden solle, darüber wolte der Reichs-Convent Kayserl. Majestät das fernere zuverläßige Reichs-Gutachten baldmöglichst auch allerunterthänigst einsenden.

DXII.

Reichs-Gutachten über die Quæstionem An? die von Ihrer Kayserl. Maj. allergnädigst verlangte Türcken-Hülffe betreffend, de Dat. 17. Jun. 1716.

publice dictirt, Regensp. den 17. Junii, 1716.

DEr Röm. Kayserl. Majest. zu gegenwärtigem allgemeinen Reichs-Tag gevollmächtigten höchstansehnlichen Principal-Commissarii, Herrn Maximilian Carl, Fürstens zu Löwenstein-Wertheim Hochfürstl. Gnaden bleibt hiemit unverhalten: Nachdeme in allen dreyen Reichs-Collegiis das am 19. Martii jüngsthin per publicam Dictaturam Churfürsten, Fürsten und Ständen des Reichs communicirte Kayserliche Commissions-Decret, den vorseyenden Türcken-Krieg, und die darzu vom gesambten Röm. Reich begehrte Türcken-Steuer betreffend, durch ordentlichen Vortrag in behörige Berathschlagung gestellet: so ist, nebst Ihro Kayserl. Majestät, wegen Dero für die gesambte Christen- mithin des Teutschen Vatterlandes Sicherheit beständig höchstpreißlichst fortwährende Väterliche Vorsorge allerunterthänigster Dancks-Erstattung nach der Sachen und deren von Kayserl. Majestät im Commissions-Decret vorgestellten gefährlichen Umbständen reisser Erwegung darfür gehalten und geschlossen worden: Nachdeme die zum Türcken-Krieg nothwendig erfordernde Unkosten Ihro Kayserlichen Majestät aus Dero eigenen Mitteln zu bestreitten gar zu schwehr fallen würde, daß von Reichswegen Ihro Kayserlichen Majestät mit einer ergiebig-freywilligen Hülffe an Volck oder Geld förderlichst beyzusteuren und an Hand zu gehen seye, wovon sich niemand aus Lieb zur Christenheit zu entziehen, um dem Erb-Feind Christlichen Nahmens mit desto grösserer Macht Widerstand zu thun; Was aber an Geld oder Volck, auch wie- und wo die Türcken-Steuer von Reichswegen eigentlich in quanto und sonsten respective zahlt- oder in Ungarn gestellt werden solle? darüber wolte der Reichs-Convent Kayserlicher Majestät das fernere zuverläßige Reichs-Guttachten bald möglichst auch allerunterthänigst einsenden. Womit des Kayserlichen Herrn Principal-Commissarii Hochfürstlichen Gnaden der Churfürsten Fürsten und Ständen des Reichs anwesende Räthe, Bottschafften und Gesante sich geziemend empfehlen. Signatum Regensburg den 17. Junii 1716.

(L.S.)

Churfürstl. Mayntzische Cantzley.

DXIII.

Kayserliches Commissions-Decret, betreffend die Kayserliche allergnädigste Ratification des über die Quæstion An? wegen der Türcken-Hülffe den 17. Junii 1716. ausgefallenen Reichs-Gutachtens, mit angehängter nachdrückl. Erinnerung der schleunigst auszumachenden Frage Wie? und Wo? de Dat. 26. Aug. 1716.

publice dictirt, Regenspurg den 8. Seprembr. 1716.

DEr Röm. Kayserl Majestät, würcklicher geheimer Rath, und zu fürwährender allgemeiner Reichs-Versamblung verordneter höchstansehnlicher Principal-Commissarius, Tit. Herr Maximilian Carl, Fürst zu Löwenstein-Wertheim ꝛc. giebt der Churfürsten, Fürsten und Ständen des Reichs daselbsten versambleten fürtrefflichen Räthen, Bottschafften und Gesanten zu vernehmen; Es haben Ihre Kayserl. Majest. unser allergnädigster Herr, Ihro ab dem den 17. Jun. jüngsthin über das den 19. Martii in puncto der Türcken-Hülff erlassenes Commissions-Decret aus gefallenen Reichs-Gutachten gehorsamst den Inhalt desselben vortragen lassen; Und nachdeme allerhöchst Ihre Kayserl. Majestät daraus unter andern allergnädigst vernommen, welchergestalten Churfürsten, Fürsten und Stände selbsten erkennen, daß, weiln Deroselben die- zu solchem Krieg nothwendig erfordernde Unkosten aus Dero eigenen Mitteln zu bestreitten allzuschwer fallen würde, allerhöchst Deroselben von Reichswegen mit einer ergiebigen freywilligen Beyhülf an Volck und Geld förderlichst beyzusteuren und an Hand zu gehen seye; Was aber an Geld oder Volck, auch wie diese Steuer von Reichswegen eigentlich in quanto und sonsten respective bezahlt oder in Ungarn gestellt werden solle, Deroselben man auch darüber das fernere zuverläßige Reichs-Gutachten baldmöglichst einsenden wolle. Ihro Kayserl. Majestät ist dieser der Churfürsten, Fürsten und Ständen Christmüthige Schluß und deren fürtrefflichen Räthen, Bottschafften und Gesanten, welche solche zuförderist zur Göttlichen Ehre, und folglichen aus Lieb zum Christenthumb und dessen allgemeinen Rettung über die Quæstionem An? zu ihrem stattlichen Lob zu befördern helffen, mit allergnädigstem Danck und wohlgefällig zu vernehmen gewesen; Und wie nun nach der- von dem allmächtig- ohnendlich gütigen GOtt mitteist Ihr. Kayserl. Majestät alleinigen Waffen nicht Deroselben, sondern der gantzen Christenheit den 5. nechst verflossenen Monaths Augusti zu einer Zeit, da allerglorreichst Dieselbe sich nichts weniger als der Ottomannischen Pforten so treulosen Frieden-Bruchs und des von langer Zeit dem werthen Christenthumb und Ihro Kayserlichen Majestät in der That zubereitteten hefftigen Angriffs mit einer fast unglaublichen Macht versehen, verliehenen, und der Reichs-Versamblung unlängst bekant gemachten grossen Sieg allerhöchst Dieselbe umb somehr in dem allergnädigsten Zutrauen verseheten, daß man zu tapfferer Fortsetzung solchen von dem allerhöchsten HErrn der Herren mit sichtbarlicher Gnade verliehenen Sieges, zu Dämpffung des Barbarischen Hochmuths, den man durch all- menschmögliche Gegen-Anstalten keineswegs müste aufsteigen, mithin dieses grausamen Feindes gewohnten Übermuth in tägliche höchste Gefahr erwachsen lassen, und künfftig ruhiger Sicherheit des Christen-Wesens das fernere zugesagte Reichs-Gutachten über die Frage Wie? und Wo? ohne neuen dessen Würcklichkeit verzögern- oder gar verhindernden Bedingnüssen, und sonderlich der so genanten clausul juxta ordinem Collegiorum & votantium (welche die Grund-Veste der heylsamen Reichs-Satzungen vielmehr zur Ordnung und Eintheilung in den Reichs-Creysen gesetzet, mithin längst vorsichtiger Weiß den großmüthigen Teutschen Eifer rechtschaffenen Patrioten in ewig ziemliches Lob, und den schlechten Willen in Schrancken der ordentlichen Execution unterschieden haben) nicht nur bald zum Stand bringen, sondern hernach auch in der That diese gantz freywillige- Ihro Kayserlichen Majest. zu sonderlich- allergnädigstem Danck gereichende Hülff leisten, folglich ein Stand auf den andern nicht zu warten, noch sich derentwegen abhalten lassen, sondern ein jeder sich nach seiner zu GOtt, dessen Ehr, mithin des Christenthums im Hertzen hegender Lieb, Treu und Eifer allerhöchst Deroselben zu Hülff und Freundschafft äusserst angreiffen, und Einer dem Andern dißfalls vielmehr mit gutem Beyspiel als mit schädlichen Conditionen zur Nachfolge vorgehen werde. Ihre Kayserliche Majestät zweiffeln hieran destoweniger, weilen Dieselbe durch besondere Beschickungen fast die mehreste Churfürsten, Fürsten und Stände allergnädigst belangen, und diese fast alle, ausser Eines und andern, sich zu dieser Christ-Fürstlichen Hülff gegen Dero Abgesandte großmüthig erkläret hätten; Dieselbe leben auch der allergnädigsten Hoffnung, daß diejenige, so sich unter vermeintlichem Vorwand und Entschuldigen gantz frembder Dingen von dieser Hülff zu dieser und dergleichen ehemahlig und nach Schickung GOttes künfftig allgemeiner Noth, unangesehen ihres grossen von GOtt, deren vorigen Kayserl. Majest. Majest. und dem Vatterland zu dessen Wieder-Schutz und Beystand verliehenen grossen Vermögens nicht ohne Mackel der Christlichen Nachwelt zu entziehen gedencken, sich besser begreiffen, und ihre Lieb zu GOtt und der Christenheit nicht weniger als andere zu ihrem ewigen Nachruhm gutwillig und thätlich bekannt machen, mithin dem gerechten Vatterland gleiche Ursach geben werden, solches bey Gelegenheit gegen Sie, wie gegen Ihre Herren Vorfahrer, forthin mit gleichmässigen Gnaden zu bedencken. Und verbleibt damit die Kayserliche höchstansehnliche Principal-Commision der Churfürsten, Fürsten und Ständen fürtrefflichen Räthen, Bottschafften und Gesanten mit freundlich- geneigt- und gnädigem Willen wol zugethan. Signatum Wien, den 26. Monaths-Tag Augusti, im Jahr 1716.

Maximilian Carl, Fürst zu Löwenstein-Wertheim.

(L.S.)

præsent. den 7. Septembr. 1716.

DXIV.

Kaysers Caroli VI. Notifications-Schreiben an das Chur-Mayntzische Reichs-Directorium, die am 5. Aug. 1716. bey Peterwardein wider die Türcken befochtene herrl. Victorie betreffend, de Dat. 13. Aug. 1716.

CARL der VI. von GOttes Gnaden erwählter Römischer Kayser, zu allen Zeiten Mehrer des Reichs ꝛc. ꝛc.

Wohlgebohrner, lieber Getreuer.

NAchdem Uns Unser General-Lieutenant Printzens Eugenii von Savoya Lbden den hiebey verwahrten Bericht von dem herrlichen Siege gehorsamst erstattet, welcher durch die allmächtige Hand und Gnade GOttes Uns, mithin der gantzen werthesten Christenheit handgreifflich und zwar zu einer Zeit, da wir noch von einigen Krieg und Feindseligkeit nichts gewust, sondern von der Ottomannischen Pforten die endliche Annehmung Unserer angebottenen gütlichen Vermittelung des zwischen derselben und der Republic Venedig entstandenen Kriegs annoch gewärtig gewesen, den 5ten dieses Monats über den Barbarischen Erb-Feind, als dieser Unser

in der Zahl weit geringeres Kriegs-Heer mit gröstem Gewalt auf Unsers Erb-Königreichs Ungarn Grund und Boden angegriffen, verliehen worden: so haben Wir es bey dermahliger Abwesenheit Unsers Kayserl. Commissarii des Fürsten von Löwenstein Lbden, dir, als Chur-Mayntzischen Reichs-Directori zu dem Ende gnädigst kund thun wollen, umb es der Reichs-Versamlung desto geschwinder von Unsertwegen mittheilen zu können, in der gnädigsten Zuversicht, daß mit Uns iedermann hierüber eine desto grössere Freude empfinden und verspühren lassen werde, als durch dieses von GOtt Unsern Kayserl. Waffen gegebene Glück und Seegen nicht nur Unser Erb-Königreich Ungarn, als die Vor-Mauer der Christenheit mithin die daran gräntzende Reichs- und andere Christliche Länder einer denenselben ab solcher ungemeinen Tyrannischen übergrossen Macht vorgeschwebten Gefahr dißmal gerettet worden und dahero Unsere dagegen bey Zeiten Reichs-Väterlich vorgekehrte Vorsorg und Gegen-Anstalten von Churfürsten, Fürsten und Ständen werde erkennet, folglich Uns mit einer von denenselben vor einigen Monathen mittelst eines Kayserlichen Commissions-Decreti verlangten Reichs-Satzungs-mäßigen zureichigen Hülff und Steuer anietzo desto willfähriger und unverzüglicher zu Verfolgung dieses Sieges, und zu Dämpffung eines so übermüthigen, Fried-brüchigen, treulosen, Ertz-Feindes des Christlichen Nahmens und Wesens zu dessen künfftiger Sicherheit werckthätig an die Hand gegangen werden. Du wirst deinem Uns vorhin bekandten dißfalls von obhabenden Reichs-Directorial-Ambts, zu Unserm gnädigsten Gefallen schon bezeigten löblichen Eiffer nach zu Beförderung eines baldigen zulänglichen Reichs-Schlusses ferner nichts erwinden lassen; Derentwegen Wir mit besondern Kayserlichen Gnaden dir wohlgewogen verbleiben. Geben in Unserer Stadt Wien den 13. Augusti Anno 1716. Unserer Reiche des Römischen im fünfften, des Hispanischen im dreyzehenden, des Hungar- und Böhmischen aber im sechsten.

Carl.

Vt. Fridrich Carl Graf von Schönborn.

Ad Mandatum Sac. Caes. Majest. proprium,

E. F. von Glandorff.

Inscriptio.

Dem Wohlgebohrnen Unsern und des Reichs lieben Getreuen, Ignatio Antonio, Freyherrn von Otten.

DXV.

Reichs-Gutachten, die allerunterthänigste Gratulation von Reichs wegen, auf das von Ihro Kayserl. Majest. an das Hochlöbl. Chur-Mayntzische Directorium wegen der am 5. Augusti 1716. wider die Türcken erhaltenen Victorie, allergnädigst abgelassene Notifications-Schreiben betreffend, de Dat. 31. Augusti 1716.

publice dictirt Regenspurg den 31. Augusti 1716.

per Moguntinum.

DEr Römischen Kayserl. Majestät zu gegenwärtigem allgemeinem Reichs-Tag gevollmächtigten höchstansehnlichen Principal-Commissarii, Herrn Maximilian Carl, Fürstens zu Löwenstein-Wertheim Hochfürstl. Gnaden, bleibt hiemit unverhalten, was gestalten aus Ihrer Kayserlichen Majestät an das Chur-Mayntzische Reichs-Directorium unterm 13. hujus in Abwesenheit erstgedachten des Kayserlichen höchstansehnlichen Principal-Commissarii Hochfürstl. Gnaden abgelassenen- den 24. ejusdem per Dictaturam publicam allhiesiger allgemeinen Reichs-Versamblung communicirten allergnädigsten Notifications-Schreiben und dessen Beylage dieselbe mehrern Inhalts ersehen, daß der allmächtige GOtt Ihrer Kayserl. Majestät Armée unter tapffern vorsichtigen Commando Dero General-Lieutenants, Printzen Eugenii von Savoyen Durchleucht, zum Trost und Sicherheit der Christenheit, mit einem herrlichen Sieg eben zu selbiger Zeit, da Sie von einigem Krieg und Feindseeligkeit nichts gewust, sondern von der Ottomannischen Pforten die Annehmung Ihrer angebottenen allerhöchsten Vermittelung des- zwischen derselben und der Republic Venedig entstandenen Kriegs annoch gewärtig gewesen, den 4. dieses Monaths über den Barbarischen Erb-Feind, als dieser Ihr in der Zahl weit geringeres Kriegs-Heer mit gröstem Gewalt auf Ihres Erb-Königreichs Ungarn Grund und Boden angegriffen, Mild-Väterlich verliehen. Nachdeme nun solche mit verliehener Gnad und kräfftigem Beystand GOttes (deme dafür von der gantzen Christenheit unendlicher Danck und Ehre gebühret) erlangte grosse und vortreffliche Victorie dem allhiesigen allgemeinen Reichs-Convent, wie leicht zu ermessen, mit Ihrer Kayserl. Majestät höchsterfreulich darumb zu vernehmen, als durch dieses Deroselben Waffen von GOtt verliehene Glück und Seegen nicht allein die Vor-Mauer Dero Erb-Königreichs Ungarn, sondern auch alle angrentzende Reichs- und andere Christliche Länder einer- denenselben von solcher ungemeinen tyrannischen Ubermacht vorgeschwebter Gefahr, wie Ihre Kayserl. Majestät allerhöchsterleucht erwehnet, für dismahl errettet worden: Als haben Ihrer Kayserl. Majestät der Churfürsten, Fürsten und Ständen des Reichs dis Orths anwesende Räthe, Bottschafften und Gesante vor die beschehene allergnädigste Notification dieser so glorioſen Victorie hiemit den schuldigsten allergehorsambsten Danck erstatten, zu sothanem vortrefflichen Sieg allerunterthänigst Glück wünschen und gratuliren, auch GOtt den Allmächtigen mit der gantzen Christenheit eiffrig bitten wollen, daß Derselbe Ihrer Kayserl. Majestät allergerechteste Waffen wider den tyrannischen Erb-Feind Christlichen Nahmens, den Türcken, noch ferner immerhin seegnen und beglückseeligen, und dardurch der gantzen Welt Mild-Väterlich zeigen wolle, wie unbillig, treuloß und grausam dieses Erb-Feindes Einbruch und Verfahren gewesen, so starck, augenscheinlich und gnädig die Hand GOttes hingegen Ihrer Kayserl. Majestät beygestanden, und Dieselbe mit der Christenheit errettet habe. Was zu diesem gerechten Krieg aber Churfürsten, Fürsten und Stände für eine Türcken-Steuer heut durch ein Reichs-Guttachten verwilliget, werden allerhöchsterwehnt Ihre Kayserl. Majestät daraus auch allergnädigst vernehmen. Womit des Kayserl. Herrn Principal-Commissarii Hochfürstl. Gnaden der Churfürsten, Fürsten und Ständen des Reichs anwesende Räthe, Bottschafften und Gesante sich geziemend empfehlen. Signatum Regensburg den 31. Augusti 1716.

(L. S.)

Churfürstl. Mayntzische Cantzley.

DXVI.

Reichs-Gutachten, betreffend die zur Türcken-Hülffe Ihrer Kayserlichen Majestät von Reichs wegen bewilligte 50. Römer-Monate, de Dat. 31. Aug. 1716.

publice dictirt Regenspurg den 31. Augusti 1716.

per Mogunt.

DEr Römischen Kayserl. Majestät zu gegenwärtigem allgemeinen Reichs-Tag gevollmächtigten höchstansehnlichen Principal-Commissarii, Herrn Maximilian Carl, Fürstens zu Löwenstein-Wertheim Hochfürstl. Gnaden bleibt hiemit unverhalten; Nachdeme man in dem letztern Kayserl. Majest erstatteten Reichs-Guttachten, die Türcken-Hülff betreffend, die allerunterthänigste Vertröstung gegeben, daß nechstens das fernere Guttachten in quæstione Quomodo? auch erfolgen solte, und man in allen dreyen Reichs-Collegiis durch ordentlichen Vortrag dieselbe in behörige Berathschlagung gezogen, indessen die Kayserl. Waffen durch einen glorioſen Sieg gegen den Erb-Feind Christlichen Nahmens von dem allmächtigen GOtt geseegnet, so ist dafür gehalten und geschlossen worden, daß jetzo die höchste Zeit erfordere, Ihro Kayserl. Majestät mit einer Beyhülff schleunigst unter die Arme zu greiffen, damit Dieselbe den erlangten Vortheil durch mehrere Macht weiter pouſſiren, und dergleichen Sieg zur Sicherheit der Christenheit und zu Erlangung billiger Friedens-Conditionen erhalten könte; zu dem Ende Ihrer Kayserl. Majestät eine freywillige Beysteuer von 50. Römer-Monath von Reichs wegen, wie hiemit beschiehet, zu verwilligen, und diese in Dero Residenz-Stadt Wien innerhalb 6. Wochen a die Ratificationis Cæsareæ nach dem üblichen und vom Reich moderirten Fuß der Reichs-Matricul zu erlegen und zu bezahlen wären. Womit des Kayserlichen Herrn Principal-Commissarii Hochfürstl. Gnaden der Churfürsten, Fürsten und Ständen des Reichs anwesende Räthe, Bottschafften und Gesante sich geziemend empfehlen. Signatum Regensburg den 31. Augusti 1716.

(L.S.)

Churfürstl. Mayntzis. Cantzley.

DXVII.

Kayserliches Commissions-Decret, betreffend die allergnädigste Kayserl. Ratification der zweyen am 31. Aug. 1716. allerunterthänigst abgelassener Reichs-Gutachten, wegen der vom Reich verwilligten 50. Römer-Monath zur Türcken-Hülffe, und des allergehorsambst abgestatteten Glück-Wunsches zu dem wider die Türcken erhaltenen Sieg, de Dat. 16. Septembr. 1716.

publice dictirt, Regensp. den 18. Sept. 1716.

per Moguntinum.

VOn der Römischen Kayserlichen Majestät würcklichen geheimen Rath und zu fürwährender allgemeinen Reichs-Versamblung bevollmächtigten Principal-Commissario, Tit. Herrn Maximilian Carl, Fürsten zu Löwenstein-Wertheim ꝛc. bleibet der Churfürsten, Fürsten und Ständen des Reichs anwesenden fürtrefflichen Räthen, Bottschafften und Gesanten unverhalten, welchergestalten Ihre Kayserliche Majestät in Verfolg des unterm 17. Junii wegen angehehrter Türcken-Hülff in quæstione An? allerunterthänigst erstatteten- und von Deroselben allergnädigst gutgeheissenen Gutachtens, und nachdem der allmächtige GOtt Dero Waffen durch einen gebenedeyten Sieg gegen den Erb-Feind Christlichen Namens geseegnet, mittelst eines fernern Schlusses Deroselben zu einer nöthigen schleunigsten Beyhülff, umb den erworbe-

worbenen Vortheil durch mehrere Macht zur Sicherheit der Christenheit, und zu Erlangung billiger Friedens-Conditionen fortsetzen zu können, eine freywillige Beysteuer von 50. Römer-Monathen bewilliget, zu gleicher Zeit auch Ihrer Kayserlichen Majestät, der Churfürsten, Fürsten und Ständen des Reichs fürtreffliche Räthe, Bottschafften und Gesante wegen gemelten Ihnen allergnädigst zu wissen gethanen Siegs in aller Unterthänigkeit Glück gewünschet haben, dieses alles ist allerhöchst Deroselben zu sonderbarem allergnädigsten Wohlgefallen ab denen beyden den 21sten nechst verlittenen Monaths Augusti in denen dreyen Reichs-Collegiis abgefasten Reichs-Gutachten des mehrern gehorsambst vorgetragen worden. Da nun diese Zweiffels- ohne aus Göttlicher Eingebung, zu dessen höchster Ehr und des Christlichen Weesens künfftiger besserer Ruhe, Sicherheit und Aufnehmen mit lobwürdigster Großmuth der Christenheit mitgetheilte heylsame Reichs-Schlüsse Ihre Kayserliche Majestät in ein besonderes und desto grösseres allergnädigstes dancknehmiges Vergnügen setzet, indeme Churfürsten, Fürsten und Stände selbst erkennet, daß nach eines solchen treulosen, Barbarischen, mächtigen Erb-Feindes friedbrüchigem Verfahren es die höchste Noth seye, allerhöchst Deroselben von Reichswegen zu vorerwehntem der Christenheit ersprießlichem nöthigen Ziel und End forderſambst unter die Arme zu greiffen, und als deren getreue Vormauer werckthätig zu schützen: Also haben Ihre Kayserliche Majestät hierdurch Dero erwehnte beyde Reichs-Schlüsse, und insonderheit auch über den rühmlichen Eyfer deren fürtrefflichen Räthen, Bottschafften und Gesanten, welche den Erstern befördern helffen, allergnädigste dancknehmige Vergnügenheit versichern, und Dieselbe allergnädigst genehm halten wollen, dergestalten, daß, gleichwie Ihre Kayserliche Majestät sich gäntzlich versehen, es werde ein jeder Reichs-Stand in der bestimbten Zeit nach dem üblichen von Römischen Kaysern und dem Reich moderirten Fuß der Reichs-Anlag, so viel Ihn betrifft, bey Dero Kayserlichen Hof-Cammer (deren Dieselbe aus Dero Kayserlichen Mittel einige angehörige zum Empfang und quittiren der Ordnung nach zu bestellen, allergnädigst anbefohlen) willfährigst entrichten lassen, und diese zum Schutz der Göttlichen Ehre und des Christen-Wesens jetzt- und künfftigen Sicherheit angesehenen schleunigen Hülff auf das möglichste befördern helffen, mithin und dadurch Deroselben und dem Reich Ursach gegeben werden, eines jeden löblichen Reichs-Standes Verdienste mit Kayserlichen Gnaden allezeit zu bedencken, gestalten an der Zeit, daß Deroselben diese freywillige Hülffe zu statten komme, viel gelegen, und Ihro Kayserliche Majestät dadurch im Stand gesetzet werden mögen, einen so geschwind- und grausamen Feind rechtens zu ängstigen und zu verfolgen, ohne Ihm weder Weile noch Ruhe zu lassen, daß er sich in vorigen Kräfften erholen, den Christlichen Boden disseits wieder betretten, und darauf seinen Tyrannischen Rach-begierigen Muth desto grimmiger ausüben könne. Im übrigen ist denen Churfürsten, Fürsten und Ständen des Reichs erinnerlich, was massen Ihre Kayserliche Majestät dieselbe in einigen- vordeme in Reichs-Beytrags-Bewilligungen gemachten und von Deroselben allergnädigst genehm gehaltenen Gutachten zu wiederholten mahlen geziemend ersuchet und erinnert, allerhöchst dieselbe möchten von allen Creyß-ausschreib-Aembtern die eigentliche Subrepartitions-Listen begehren, damit man zuverläßig wissen könne, was ein jeder Reichs- und Creyß-Stand an dem insgesambt verwilligenden Volck und Geld für sein Contingent zu entrichten habe; Ihre Kayserliche Majest. haben nicht nur in Dero Kayserlichen allergnädigsten Ratificatoriis insgemein, sondern auch durch verschiedene- an alle und jede Creyß-Directoria, und noch letzlich den 10ten Maji dieses Jahrs erlassene Schreiben die Einschickung gemelter zuverläßiger Subrepartitions-Listen vielfältig erinnert; Nachdeme aber bis auf diese Stunde Deroselben davon noch nichts zugekommen: So haben dieselbe an alle und jede Creyß-Directoria mit dieser Gelegenheit nochmahlen allergnädigst und ernstlich gesonnen, gleichwie es auch durch besondere- an dieselbe den 12ten dieses lauffenden Monaths Septembris, laut nebenliegender Abschrifft gethan hätten, Deroselben, ohne längern Zuwarten offtgemelte Subrepartitions-Listen endlich Ihrer Schuldigkeit nach einzusenden, damit Ihre Kayserliche Majestät nicht allein in dermaligem Empfang eine Richtigkeit führen lassen, sondern auch solche hernach dem sämtlichen Reich mittheilen, und dasselbe den- dadurch abzielenden heilsamen End-Zweck erreichen möge. Sie werden auch mit besondern allergnädigsten Wohlgefallen ansehen, wann immittelst in diesen 6. Wochen ein jeder hoch- und niederer Stand den Verhalt seines Reichs- und Creyß-Beytrags Deroselben einschicken wird. Die höchst-ansehnliche Kayserl. Principal-Commission verbleibet der Churfürsten, Fürsten und Ständen des Reichs fürtrefflichen Räthen, Bottschafften und Gesanten mit freund- geneigt- und gnädigem Willen wohl beygethan. Signatum Wien den 16. Sept. 1716.

Maximilian Carl, Fürst zu Löwenstein-Wertheim.
(L.S.)

Bey-

Beylage.

Copia Kayserlichen Schreibens an Chur-Maynтz, als ausschreibenden Fürsten des Chur-Rheinischen Craysses, wegen der vom Reich den 31. Augusti verwilligten 50. Römer-Monathen, mit abermahliger Erinnerung, die Subrepartitions-Listen einzuschicken. Wien den 12. Sept. in simili mutat. mutandis an die ausschreibende Fürsten des Fränckischen-Schwäbischen-Ober-Rheinischen, Ober- und Nieder-Sächsischen, Westphälischen- und Bayrischen Crayssen.

Carl der Sechste ꝛc. ꝛc.

EW. Lbden ist vorhin bekannt, was massen, nachdeme es dem allmächtigen GOtt gefallen, Unsere Kräfften gantz unvermuthet mit einem ansehnlichen Sieg über den treulosen und friedbrüchigen barbarischen Erb-Feind des Christlichen Nahmens am 5ten nechst- verwichenen Monaths Augusti zu seegnen, Uns zu dessen Vorfolgung von Churfürsten, Fürsten und Ständen des Reichs, mittelst eines gemeinsamen Schlusses von Reichswegen zu einer schleunigen- freywilligen Beyhülffe 50. Römer-Monathe bewilliget worden; Gleichwie Wir nun sothanen rühmlichen patriotischen Schluß unter heutigem dato gnädigst genehmgehalten; Also wollen Wir demnach gar nicht zweiffeln, daß ein jeder Reichs- und Crayß-Stand zu Bezeigung seiner- für die Christenheit hegenden Liebe und Eyfer das ihm davon betreffende Quantum in der bestimbten Frist, und an dem beliebten Orth Unserer Residenz-Stadt Wien, zu handen der- von Unserer Kayserlichen Hoff-Cammer darzu benennten Einnehmern ohne Verzug und ohne einige Entschuldigung oder Vorwand entrichten, und disfalls keiner, Er möge auch seyn wer Er wolle, ohne etwas zu ungleichen Argwohn und zu Schulden kommen lassen, sondern vielmehr die Mächtigere denen Geringern, bevorab die Crayß-Ausschreib-Aembter Ihren Mit-Ständen hierunter mit gutem Beyspiel, und Uns, dem Christen-Wesen zur verbindlichen Dancknehmigkeit vorgehen werden. Da aber widrigen unverhoffenden Falls ein- oder anderer sich in dieser Hülffe saumseelig erweisen solte, so versehen Wir Uns zu Ew. Lbden, daß Sie Ihrem obtragenden Crayß-Ausschreib-Ambt gemäß solches in einer- der Christenheit so sehr angelegenen Sache gegen die säumige Crayß-Mit-Stände zeitlich, und ohne Unser weiteres Erinnern Reichs-Satzungs-mäßig vorkehren, * Uns auch dermaleins die von Ihro nicht alleine, sondern von allen anderen Crayß-Directoriis schon vielfältig auf Veranlassung der Reichs-Versamblung vor deme begehrte verläßige Subrepartitions-Listen, was nemlich ein jede Crayß-Stand in diesem und dergleichen gemeinsamen Reichs-Verwilligungen eigentlich zu entrichten habe, ohne längern Verzug schuldigst einschicken werden, massen Wir es hiemit an Ew. Lbden nochmalen freund-gnädiglich und aufs inständigste gesinnen, und sonsten von allen Ständen durch besondere Schick- und Untersuchungen ohne Ew. Lbden zu begehren würden gemüsiget seyn, und Deroselben mit ꝛc. Wien den 12. Septembr. 1716.

* An die ausschreibende Fürsten des Ober- und Nieder-Sächsischen Craysses addendo:
Insonderheit die dermahlige Inhaber der Schwedischen Reichs-Landen bey Uns abzustatten, und ernstlichen mit anzuhalten nicht vergessen.

DXIIX.

Kayserliches Commissions-Decret, worinn Ihre Kayserl. Majestät der Reichs-Versammlung von Eroberung der Festung Temeswar allergnädigste Nachricht ertheilen, und die Stände des Reichs erinnern lassen, die zum Türcken-Krieg von Reichs wegen einmüthig verwilligte und innerhalb 6. Wochen zu Wien zu erlegen versprochene 50. Römer-Monate Matricular-mäßig, ohne Verzug und Ausnahme baar und unabbrüchig zu entrichten, de Dat. 28. Octobr. 1716.

Publice dictirt Regensp. den 2. Novembr. 1716.
per Moguntinum.

Ihre Kayserliche Majestät, unser allergnädigster Herr Herr, lassen zu Bezeugung dero für die hochlöbliche Reichs-Versamblung zu Regensburg tragend- allergnädigster Achtung durch dero würcklichen geheimen Rath und dahin bevollmächtigten höchstansehnlichen Principal-Commissarium, Tit. Herrn Maximilian Carl, Fürsten zu Löwenstein-Wertheim ꝛc. die erfreuliche Nachricht mittheilen, welchergestalten die Vestung Temesvvar durch dero glorwürdige Waffen, ungeachtet aller von der darinnen gewesten Türckischen Besatzung gethaner ungemeiner hartnäckigen grossen Gegenwehr, den 12. dieses Monaths durch Accord glücklich erobert worden; Wie nun Churfürsten, Fürsten und Stände des Reichs, nicht minder auch deren bey gemelter Reichs-Versamblung anwesende fürtreffliche Räthe, Bottschafften und Gesante an dieser abermahligen der Christenheit ersprießlichen Begebenheit gerne Antheil nehmen werden: also zweiffelen Ihre Kayserliche Majestät nicht, Sie werden samt allerhöchst deroselben GOtt, als dem allergewaltigsten Beschützer des Christlichen Weesens, die schuldigst-inbrünstigste Danckſagung zuförderst ablegen, und denselben nicht nur umb fernern gnadenreichen Seegen mit erbitten, sondern auch den- zu dessen höchster Ehr und der Christenheit zu Lieb den 31. Augu-

Augusti jüngst rühmwürdigst mit einmüthiger Verwilligung der 50. Römer-Monathen abgefasten- und von Ihrer Kayserlichen Majestät allergnädigst genehm gehaltenen Reichs-Schluß Dieselben in diesem von dem Erb-Feind Fried-brüchig angefangenen- und auf gefährliche Absichten gerichtet gewesten Krieg den einmüthigen Beystand zu leisten, würcklich vollziehen, umb selbigen dadurch desto ehender endigen- und der Christenheit die künfftige Sicherheit gegen einen so mächtigen unversöhnlichen Feind verschaffen zu können. Und da in dem allergnädigsten Ratificatorio obbemelten Reichs-Schlusses vom 31. Augusti unter andern die Erwehnung geschehen, daß, weiln die durch selbigen verwilligte Gelder in dero Residenz-Stadt Wien innerhalb 6. Wochen von dem Tag dero allergnädigsten Genehmhaltung zu erlegen beliebt worden, Ihre Kayserl. Majestät jemand aus dem Mittel dero Hof-Cammer allergnädigst bestellen wolten, welcher diese Gelder von Churfürsten, Fürsten und Ständen des Reichs in Empfang nehmen und darüber quittiren solte, Ihre Kayserliche Majestät nun hierzu dero Hof-Cammer-Räthe, die respective wohlgebohrne Herren, Johann Carl Bartholotti, des heiligen Römischen Reichs Freyherrn von Bartenfeld, und Herrn Ferdinand Leopold Visendo, Edlen von- und zu Wiesenburg, des Heiligen Römischen Reichs Rittern, mit Zuziehung auch dero Hof-Cammer-Raths und Hof-Buchhalters, Herrn Johann Baptista Wimers, Edlen Herrn von Einbach, des heiligen Römischen Reichs Rittern, aufgetragen haben: So hat die Hochansehnliche Kayserliche Principal-Commission ein solches der Churfürsten, Fürsten und Ständen des Reichs fürtrefflichen Räthen, Botschafften und Gesanten, aus Kayserlichen allergnädigsten Befehl mit dem Beysatz bekannt machen sollen, daß, wie Ihre Kayserl. Majestät so wohl gegen Churfürsten, Fürsten und Stände für besagte einmüthige Bewilligung in dero allergnädigsten Dancknehmigkeit, als deren fürtrefflichen Räthen, Botschafften und Gesanten für ihre dabey erwiesene patriotische eyfrige Beförderung mit Kayserlichen Gnaden wohlgewogen zu seyn beharreten: Also versehen Ihre Kayserl. Majestät sich allergnädigst und gäntzlich, daß nach denen Worten des Reichs-Schlusses ein jeder mit Willfährigkeit das Ihm an denen 50. Römer-Monathen betreffende Ratum nach dem matricular-Reichs-Anschlag an vorgedachte dero Hof-Cammer-Räthe dahier in dero Kayserlichen Residenz-Stadt Wien um so mehr ohne Verzug und Ausnahm baar und unabbrüchig entrichten lassen werden, als durch baldigen Erlag allerhöchst- deroselben und der Christenheit zu dem von dem Reich selbsten erkanten heilsamen Ziel und Ende möglich geholffen und nützlich gedient seyn wird. Wobey die höchstansehnliche Kayserliche Principal-Commission der Churfürsten, Fürsten und Stände des Reichs fürtrefflichen Räthen, Botschafften und Gesanten mit freund-geneigt- und gnädigen Willen wohl zugethan verbleibet. Signatum Wien den 28. Monaths-Tag Octobris im Jahr Christi 1716.

Maximilian Carl, Fürst zu Löwenstein-Wertheim.
(L. S.)

DXIX.

Reichs-Gutachten, betreffend die an Ihre Kayserl. Majestät, wegen Eroberung der Festung Temeswar, von Reichs-Convents wegen allerunterthänigst ablegende Gratulation, de Dat. 4. Nov. 1716.

Publice dictirt, Regenspurg den 5 Novembris 1716. per Moguntinum.

DAß der Römisch-Kayserlichen Majestät, durch dero zu gegenwärtigem Reichs-Tag gevollmächtigten höchstansehnlichen Principal-Commissarium, Herrn Maximilian Carl, Fürstens zu Löwenstein-Wertheim Hochfürstliche Gnaden, vermög des am 2ten hujus insinuirt- und dictirten Kayserlichen Commissions-Decrets, der allhiesigen allgemeinen Reichs-Versamblung zu notificiren allergnädigst gefallen, was gestalten die Kayserliche glorreiche armée unter Anführung und Commando des Herrn Herzogen Eugenii von Savoyen Durchleucht am 12ten erstverflossenen Octobris durch Göttlichen Beystand in Eroberung der berühmten Haupt-Vestung Temesvvar, ungeachtet allervon der darinn gewesten Türckischen Besatzung gethaner ungemeiner hartnäckigen grossen Gegenwehr abermahln gesegnet, und diese 164. Jahr der Christenheit entzogen gewesene Vestung aus des Erbfeindes tyrannischen Rachen durch accord zu derselben gebracht, und Ihrer Kayserlichen Majestät sich wieder zu ergeben gezwungen worden seye, und darauf die würcklich-willführig- forder-sambst und unabbrüchige Zahlung ohne Ausnahm der am 31. Augusti verwilligten 50. Römer-Monathen zur Türcken-Hülff, nach dem matricular-Reichs-Anschlag, an die in ermeltem Commissions-Decret benannte Kayserliche Hof-Cammer-Räthe in Wien, was es einem jeden Stand des Reichs an seinem Rato betreffen möchte, umb mittelst solcher Vollziehung und einmüthigem Beystand erwehntes tyrannischen Erbfeindes Fried-brüchig angefangenen- und auf gefährliche Absichten gerichtet gewesenen Krieg desto ehender endigen, und der Christenheit die künfftige Sicherheit gegen einen so mächtigen unversöhnlichen Feind verschaffen zu können, zum Besten der Chri-

Christenheit allergnädigst erinnern lassen: dafür erstatten allerhöchst-gedachter Ihrer Kayserlichen Majestät der Churfürsten, Fürsten und Stände des Reichs hier anwesende Räthe, Bottschafften und Gesante hiemit allerunterthänigsten Danck; und gleichwie sie sich höchstens über solche abermahlige grosse Gnade GOttes erfreuen, und seine Allmacht dafür höchst-schuldigst loben und dancken: Also gratuliren Sie auch allerhöchst-besagter Ihrer Kayserlichen Majestät an Dero heut und mit GOttes Gnad viele lange Jahr hinaus mehr begehendem allerhöchsten Nahmens-Tag zu dieser gloriösen Eroberung in tiefestem Respect, und bitten den allmächtigen GOtt aus inbrünstigem Hertzen, daß er Ihrer Kayserlichen Majestät allergerechteste Waffen gegen den Erbfeind Christlichen Nahmens unter obgedachten Herrn Herzogen Eugenii von Savoyen Durchleucht, als eines so tapffern- und umb die Christenheit hochverdienten Heldens weiterer Anführung und ungemeiner Conduite ferners beglücken, und Dero operationes immerhin seegnen wolle, zu welchem gemachten Absehen Kayserlicher Majestät Churfürsten, Fürsten und Stände des Reichs mit ihrer Beyhülff der verwilligten 50. Römer-Monathe bald möglichst- und förderlichster Zahlung, nach Inhalt obverwehnten Reichs-Schlusses, zu secundiren nicht ermangeln werden, allermassen dan dieses Kayserliche allergnädigste Verlangen vom Reichs-Convent an die höchst- und hohe Herren Principalen, Committenten und Obere referiret und ferner recommendiret werden soll. Womit des Kayserlichen Herrn Principal-Commissarii Hochfürstl. Gnaden der Churfürsten, Fürsten und Stände des Reichs anwesende Räthe, Bottschafften und Gesante sich geziemend empfehlen. Signatum Regenspurg den 4. Novembris 1716.

(L. S.)

Churfürstl. Mayntzische Cantzley.

DXX.

Kayserliches Commissions-Decret, betreffend den noch wenigen Erlag der 50. Römer-Monathe zum Türcken-Kriege, de Dat. 5. Martii 1717.

publice dictirt Regenspurg den 1. Februarii 1717.
per Moguntinum.

VOn Ihro Röm. Kayserlichen Majestät wegen geben Ihre Durchleuchtigste Eminenz, der Hochwürdigst- Durchleuchtigste Fürst und Herr, Herr Christian August, der Heil. Römischen Kirchen Priester, Cardinal, Nationis Germanicæ Protector, Ertz-Bischoff zu Gran, des Heil. Apostolischen Stuhls Legatus natus, des Königreichs Ungarn Primas und Obrister geheimer Cantzler, Administrator des Bischofthumbs Raab, wie auch der Gran- und Raaberischen Gespanschafften Ober-Gespan, Hertzog zu Sachsen, Jülich, Cleve und Berg, auch Engern und Westphalen, Landgraf in Thüringen, Marggraf zu Meissen, auch Ober- und Nieder-Laußnitz, Gefürsteter Graf zu Henneberg, des hohen Ertz- und Churfürstlichen Dom-Stiffts zu Cölln, Dom-Probst und Thesaurarius, Graf zu der Marck, Ravensberg und Barby, Herr zu Ravenstein, der Balley Thüringen Statthalter, Ihro Römischen Kayserlichen Majestät würcklicher geheimer Rath, und zu fürwährend-allgemeiner Reichs-Versamblung bevollmächtigter höchstansehnlicher Principal-Commissarius, der Churfürsten, Fürsten und Ständen des Heil. Röm. Reichs anwesenden fürtrefflichen Räthen, Bottschafften und Gesanten zu vernehmen: Es seye allerhöchst- gedacht- Ihrer Kayserlichen Majestät von Dero Kayserlichen Hof-Cammer die allerunterthänigste Anzeig geschehen, was nach Ausweiß des Anschlusses von denen im letzt verwichenen Jahr verwilligten 50. Römer-Monathen, mit welchen Churfürsten, Fürsten und Stände zu Befolgung des- von GOTT mittelst Dero Kayserlichen alleinigen Waffen zu Rettung der in grosser Gefahr gestandener Christenheit gegen den- wider allerhöchst Dieselbe mit aller Macht gantz unversehens losgebrochenen grausamen Erb-Feind verliehenen Sieges förder-sambst unter die Arme zu greiffen durch einen allgemeinen Reichs-Schluß so rühmlich erkläret hätten, bishero eingangen seye. Da nun daraus zu ersehen, und vor Augen liegete, wie gar wenig seither der- in gedachtem- von Ihrer Kayserlichen Majestät allergnädigst gutgeheissenem und mit allerhöchsten Danck angenommenen Reichs-Schluß bestimbten- fast dreymahl schon verstrichenen Frist mit der Zahlung zugehalten werde, und Ihre Kayserl. Majestät Sich gleichwohlen darauf so sicher und fest verlassen, daß allerhöchst Dieselbe auf dieser zur Türcken-Steuer von gesambten Reichswegen gewidmeter 50. Römer-Monathen von Zeit deren Verwilligung und Dero allergnädigsten Genehmhaltung ungezweiffelten Staat gemachet, und inzwischen auf ein solch Reichs-Schlüßiges Trauen und Glauben viele Nothdurfften zu Befolgung vorbesagten Sieges und Fortsetzung des Krieges beygeschaffet hätten: So könten Ihre Kayserl. Majestät Sich nicht entbrechen, solch hierdurch bezeigenden- und aus der Beylag erscheinenden schlechten Eiffer und Bewürckung der Hochlöblichen Reichs-Versamblung bekant zu machen, der allergnädigsten Zuversicht habend,

bend, daß vormahls erwehnter Reichs-Schluß nach dem ruhmwürdigen- und von Ihrer Kayserl. Maj. mit besonderm allergnädigsten Danck erkennenden Vorgang derer in angezogener hierbey befindlicher Verzeichnus bemerckter getreuer Gott- und Christliebender Reichs-Ständen von allen und jeden bis dato gegen eigen Reichs-Schlußmäßige Verheissung und verbindliche Zusage also saumseeligen forderſambſt befolget, Ihro Kayserl. Majestät dahero in der allgemeinen Christen-Noth nicht Hülff-loß gelassen werden, gestalten die Kundschafften und Nachrichten einhellig bestättigen, daß der Barbarische unversöhnliche Feind des Christlichen Nahmens den Krieg gegen allerhöchst Dieselbe und die Christenheit mit aller seiner Macht fortzusetzen, und zeitlich im Feld zu seyn gäntzlich entschlossen seye. Und weiln auch verschiedene getreue zum Beytrag willige Reichs-Stände durch der Russen von Tag zu Tag zunehmende- und vermehrende excessen dermassen hart bedrucket und ausgesauget, daß Ihre Kayserliche Majestät und der Christenheit durch solche im Reich unerhörte Unternehmung ein nahmhaffter Beytrag von gedachter Türcken-Steuer vorenthalten würde: Also würden Churfürsten, Fürsten und Stände des Reichs das- zu wiederholten mahlen derenthalben allergnädigst und ernstlich verlangte standhaffte Reichs-Gutachten, durch was für zulängliche Mittel sothanem von fremden Völckern im Reich verursachenden weit aussehenden Unheil bald möglichst abzuhelffen, und die höchste nothleidende unschuldige Mit-Stände und deren Unterthanen von dem völligen Verderben zu erretten, unverzüglich abzufassen, die hohe Nothdurfft zu seyn von selbsten erkennen. Se. Durchleuchtigste Eminenz der höchstansehnliche Kayserl. Herr Principal-Commissarius empfehlen der Churfürsten, Fürsten und Ständen fürtrefflichen Räthen, Bottschafften und Gesanten beyde angeführte puncta ihrer hohen Wichtigkeit wegen auf das beste, und verbleiben Deroselben dargegen mit beständigen Freund- geneigt- und gnädigen Willen wohl zugethan. Signatum Regensburg den 8. Februarii Anno 1717.

Cardinal von Sachsen.

(L. S.)

præsent. den 10. Februarii 1717.

Beylage.

Extract was an denen von des Heil. Röm. Reichs gesambten Churfürsten, Fürsten und Ständen zu gegenwärtigem Türcken-Krieg verwilligten 50. Römer-Monathen vom 1. Novembris 1716. bis letzten Januar. 1717. baar abgeführet worden, als

	fl.	kr.
Den 2. Novembris von der Kayserlichen und des Heil. Röm. Reichs Freyer Reichs-Stadt Franckfurth a conto deroselben an solchen 50. Römer-Monathen beyzutragen habenden Matricular-Quanti	12500.	
Dito von Ihro Churfürstl. Durchl. zu Trier als hoher Teutschmeister, das zu solchen 50. Römer-Monathen beyzutragen gehabte Matricular-Quantum mit	5000	
Dito, imgleichen von Ihro Churfürstl. Durchl. zu Trier wegen des Dom-Stiffts Wormbs a conto dessen zu solchen 50. Römer-Monathen beyzutragen habenden Matricular-Quanti	1000.	
Dito von der Gefürsteten Aebtißin zu Buchau am Feder-See a conto Dero Matricular-Quanti	1000.	
Dito von Sr. Hochfürstl. Durchl. Herrn Ernst zu Nassau Saarbrück, Wildburg und Saarwerden a conto Dero Matricular-Quanti	1800.	
Den 3. Dito von dem im Schwäbischen Crayß gelegenen Gotteshauß Weingarten a conto dessen Matricular-Quanti	3300.	
Dito von dem Reichs-Gräflichen Hauß Isenburg und Büdingen-Marienborn auf Abschlag dessen Matricular-Quanti	884.	35
Den 9. Dito von Sr. Hochfürstl. Gnaden, Herrn Johann Franz, des Heil. Röm. Reichs Fürsten und Bischoffen zu Freyßing ꝛc. an dem Matricular-Quanto in Abschlag sothaner Römer-Monathe	5155.	33½
Den 10. Dito von Sr. Hochfürstl. Gnaden Herrn Reymund Ferdinand, Grafen von Rabatta, des Heil. Röm. Reichs Fürsten und Bischoffen zu Passau an dem Matricular-Quanto, oder im Abschlag sothaner Römer-Monathe	8800.	
Dito von Herrn Friederich Adolph, regierenden Grafen zur Lippe, souverainen von Vianen und Amüden das zu solchen 50. Römer-Monathen beyzutragen gehabte Matricular-Quantum mit	6000.	
Dito von Sr. Königl. Hoheit Herrn Ernst August, Bischoffen zu Oßnabrück, und Hertzogen zu Braunschweig-Lüneburg ꝛc. als Dero Matricular-Quantum mit	10800.	
Dito von dem Reichs-Gräflichen Hauß Hohenlohe-Weilersheim, an dem Matricular-Quanto oder per Abschlag	1409.	43½
Den 13. Dito von dem Hochfürstl. Freyen Reichs-Stifft Bamberg		

an

	fl.	kr.
an dem Matricular-Quanto oder per Abschlag	21550	
Dito imgleichen von der Freyen Reichs-Stadt Weissenburg in Nordgau an dem Matricular-Quanto oder per Abschlag	1500	
Dito von Tit. Herrn Reichs-Grafen von Hanau-Münzenberg das beyzutragen gehabte Matricular-Quantum	11500.	
Dito von dem Reichs-Gräflichen Hauß Isenburg-Mörholtz an dem Matricular-Quanto oder per Abschlag	532.	42
Dito von dem Reichs-Gräflichen Hauß Isenburg-Wechterbach an dem Matricular-Quanto oder per Abschlag	753.	45
Den 16. Dito von Ihro Hochfürstl. Durchl. zu Pfaltz-Sultzbach an dem Matricular-Quanto oder per Abschlag	4550.	
Dito von Tit. Herrn Wilhelm Moritz, des Heil. Röm. Reichs Grafen zu Solms-Braunfels das zu erlegen gehabte Matricular-Quantum per	6000	
Den 17. Dito von dem Reichs-Gräflichen Hauß Isenburg-Büdingen wegen Bürstein an dem Matricular-Quanto oder per Abschlag	1969.	48
Dito von denen löblichen Herren Ständen in Ost-Frießland das beyzutragen gehabte Matricular-Quantum	9600.	
Dito von dem Reichs-Gräflichen Hauß Solms-Laubach an dem Matricular-Quanto oder per Abschlag	1750.	
Dito von dem Reichs-Gräflichen Hauß Isenburg-Büdingen an dem Matricular-Quanto oder per Abschlag	844.	44½
Dito von dem Hochfürstl. Freyen Reichs-Stifft und Bißthum Ertstätt an dem Matricular-Quanto oder per Abschlag	12200.	
Den 18. Dito von dem Reichs-Gräflichen Hauß Leiningen-Harburg an dem Matricular-Quanto oder per Abschlag	1140.	
Dito von dem Reichs-Gräflichen Hauß Witgenstein-Berlenburg an dem Matricular-Quanto oder per Abschlag	560.	
Dito von dem Reichs-Gräflichen Hauß Leiningen-Westerburg an dem Matricular-Quanto oder per Abschlag	624.	22
Dito von Ihro Hochfürstl. Durchl. Herrn Hertzogen zu Sachsen-Eisenach an dem Matricular-Quanto oder per Abschlag	7013.	20
Dito imgleichen von Ihro Hochfürstl. Durchl. Herrn Hertzogen zu Sachsen-Eisenach wegen Henneberg Balten-Nordtheim an dem Matricular-Quanto oder per Abschlag	506.	40
Den 21. Dito von Tit. Herrn Friderich Anton Ulrich, des Heil. Röm. Reichs Grafen von Waldeck Pyrmond und Rappoltstein das zu erlegen gehabte Matricular Quantum mit	6000.	
Dito von dem Hochwürdigen Teutschen Ordens-Land-Commandeur zu Altschhausen, Herrn Grafen von Falckenstein wegen der Balley Elsaß und Burgund das zu erlegen gehabte Malricular-Quantum mit	3000.	
Dito von dem Reichs-Gräfl. Hauß Stollberg-Orttenberg wegen Königstein an dem Matricular-Quanto oder per Abschlag	254.	50
Dito von dem Reichs-Gräfl. Hauß Stollberg-Geldern wegen Königstein an dem Matricular-Quanto oder per Abschlag	245.	10
Den 24. Dito von Tit. N. Hrn. Abten des Reichs Gotteshauß St. Ulrich und Affra in Augspurg wegen dieses Stiffts im Schwäbischen Creyß habenden Unterthanen an dem Matricular-Quanto	400.	
Dito von Tit. Herrn Heinrich, des H. Röm. Reichs Grafen von Witgenstein ꝛc. an dem Matricular-Quanto oder per Abschlag	840.	
Dito von dem Fürstlichen Hauß Schwartzburg-Sondershausen an dem Matricular-Quanto oder per Abschlag	2263.	20
Dito imgleichen von dem Fürstlichen Hauß Schwartzburg-Arnstadt an gedachtem Quanto oder per Abschlag	2731.	40
Den 28. Dito von der Kayserl. Freyen Reichs-Stadt Rothenburg an der Tauber das zu erlegen gehabte Matricular-Quantum per	7000.	
Dito von Tit. Hrn. Johann Conrad, des Heil. Röm. Reichs Fürsten und Bischoffen zu Basel das gleichfalls zu erlegen gehabte Matricular-Quantum per	4200.	
Dito von dem Reichs-Gräfl. Hauß Leiningen-Westerburg an dem Matricular-Quanto oder per Abschlag	487.	41
Dito imgl. von dem Reichs-Gräfl. Hauß Leiningen-Gondersblum an dem Matricular-Quanto per Abschlag	1438.	
Dito von Tit. Herrn Ernst Jacob,		

	fl.	kr.
des Heil. Röm. Reichs Grafen von Zeil, der Röm. Kayserl. Maj. Erb-Truchseß an dem Matricular-Quanto oder per Abschlag	1075.	-
Dito von dem Hochfürstl. Dom-Stifft Worms an dem Matricular-Quanto oder per Abschlag	2800.	-
Dito von dem Reichs-Gräfl. Hauß Reussen von Plauen wegen Schlaitz an dem Matricular-Quanto oder per Abschlag	1280.	-
Den 1. Decembris von der Hochgräflichen Isenburg-Marienbornischen Vormundschafft wegen des Reichs-Gräfl. Hauß Wartenberg an gemeldtem Quanto oder per Abschlag	360.	-
Den 2. Dito von Tit. Hrn. Anton, des Heil. Röm. Reichs Grafen von Montfort an dem Matricular-Quanto oder per Abschlag	2900.	-
Dito imgleichen von Tit. dem Reichs-Gräfl. Hauß Zeil-Zeil an dem Matricular-Quanto oder per Abschlag	1075.	-
Dito von Tit. denen Herren Grafen Reussen Unter-Grätz-Lobenstein und Gera an dem Matricular-Quanto oder per Abschlag	2520.	-
Den 3. Dito von Tit. Ihr. Hochfürstl. Durchleucht Herrn Wilhelm Friederich, Marggrafen zu Brandenburg wegen der Onolzbachischen Landen an dem Matricular-Quanto oder per Abschlag	16300.	-
Den 4. Dito von dem Reichs-Gräfl. Hauß Reussen Ober-Grätz an dem Matricular-Quanto oder per Abschlag	600.	-
Dito von Tit. Frauen Juliana Theodora, Gräfin von Wurmbrand, gebohrne Gräfin von Limburg ꝛc. und Herrn Ludwig Heinrich, Grafen von Solms wegen der Reichs Herrschafft Grülldorff am Matricular-Quanto oder per Abschlag	1000.	-
Dito von dem Reichs Gräfl. Hauß Castel-Römlingen an dem Matricular-Quanto oder per Abschlag	225	-
Den 7. Dito von Ihro Hochfürstlichen Gnaden, Herrn Maximilian Carl, Fürsten von Löwenstein wegen Wertheim am gedachtem Quanto oder per Abschlag	2666.	40
Dito von dem Hochfürstl. Hauß Nassau-Ittstein an dem Matricular-Quanto oder per Abschlag	1500	-
Den 9. Dito von Tit. der Frauen Aebtißin des Closters Heggbach an dem Matricular-Quanto oder per Abschlag	400.	-
Dito von dem Reichs-Gotteshauß Salmansweiler an dem Matricular-Quanto oder per Abschlag	3800.	-
Dito von dem Reichs-Stifft und Closter S. Blasii wegen der Reichs-Herrschafft Bandorff am gemelten Matricular-Quanto oder per Abschlag	1100.	-
Den 12. Dito von der Reichs-Gräflichen Herrschafft Schaumburg wegen Anholt-Schaumburg an dem Matricular-Quanto oder per Abschlag	133.	20
Dito von Tit. dem Reichs-Gräflichen Hauß Holtzapffel wegen der Herrschafft Anholt-Schaumburg an dem Matricular-Quanto oder per Abschlag	750.	-
Dito von der löblichen Landschafft des Fürstenthums Coburg am Matricular-Quanto oder per Abschlag	2500.	-
Dito von Ihro Hochfürstl. Durchl. Herrn Wilhelm Ernst, Hertzogen zu Sachsen-Weimar ꝛc. an gedachtem Quanto oder per Abschlag	6837.	-
Den 16. Dito von Tit. Ihro Hochfürstl. Durchleucht Herrn Ernst Ludwig, Landgrafen zu Hessen-Darmstadt, Fürsten zu Hersfeld ꝛc. wegen Dero Fürstenthumb und angehörigen sammentlichen Landen an dem Matricular-Quanto oder per Abschlag	33150.	-
Dito von einer löbl. Kayserl. Freyen Reichs-Stadt Windsheim an dem Matricular-Quanto oder per Abschlag	1450.	-
Dito von dem Reichs-Gräfl. Hauß von Ortenberg an gleichem Quanto oder per Abschlag	400.	-
Den 17. Dito von dem Hochfürstlichen Stifft Hildesheim an dem Matricular-Quanto oder per Abschlag	21987.	30
Dito von Tit. Herrn Reichs-Grafen von Oettingen-Wallerstein wegen Wallerstein an dem Matricular-Quanto oder per Abschlag	2704.	10
Dito von Tit. Herrn Grafen von Oettingen-Spielberg an dem Matricular-Quanto oder per Abschlag	1966.	40
Dito von dem Hochfürstl. Hauß Sachsen-Eisenach wegen Sayn-Altenkirchen an dem Matricular-Quanto oder per Abschlag	2148.	45
Den 18. Dito von Tit. dem Reichsgräfl. Hauß Hohenloh-Kirchberg an gemeltem Matricular-Quanto oder per Abschlag	604.	10
Dito von Tit. Ihro Hochfürstl. Durchl. Herrn Wilhelm Ernst Hertzogen zu Sachsen ꝛc. wegen Dero Gennebergischen Ambts Ilmenau an dem Matricular-Quanto	506.	52½
Dito von Tit. denen dreyen Reichs-Gräflichen Castellischen Häusern Rüdenhausen, Römlingen und Castell ꝛc. wegen Castell an dem Matricular-Quanto	225.	-
Dito von Tit. der Frauen Sophia Florentina, verwittibten Gräfin zu Wiedt, Frauen zu Isenburg und Runckel, Vormünderin und Regentin der Ober-Gehabschafft Runckel an dem Matricular-Quanto	1800.	-
Dito von dem Reichs-Gräflichen Hauß Solms, Hohen Solms wegen Solms-Lich an dem Matricular-Quanto	2400.	-
Dito von dem Reichs Gräflichen Hauß Stollberg wegen der Geringrodischen Linie und des Flecken Schwartza in Francken	50.	-
Dito von Tit. Ihro Hochfürstlichen Durchl. Hrn. Hertzogen zu Sachsen-Naumburg an dem Matricular-Quanto	2365.	25
Dito von Tit. Ihro Hochfürstlichen Durchl. Hrn. Hertzogen zu Sachsen-Meinungen an dem Matricular-Quanto	3570.	50
Dito von Tit. dem Reichs-Gräflichen Hauß Hohenloh-Oehringen an dem Matricular Quanto	1127.	30
Dito von Tit. der Frauen Aebtißin des Reichs Gotteshauß in Gutten-Zell an dem Matricular-Quanto	500.	-
Dito von dem löblichen Reichs Gotteshauß Weingarten an dem Matricular-Quanto	2643.	20
Den 23. von einer löblichen Kayserlichen Freyen Reichs-Stadt Franckfurth am Mayn an dem Matricular-Quanto	6250.	-
Dito von Ihro Hochfürstl. Durchl. Herrn Friedrich Ernst, Hertzogen zu Sachsen-Hildburghausen an dem Matricular-Quanto	1750.	-
Dito von dem Hochwürdigen Domb-Capitul zu Cölln wegen in dasigem Ertz-Stifft habender Güter an dem Matricular-Quanto	2092.	30
Den 28. Dito von dem Reichs-Gräflichen Hauß Castell-Rüdenhausen an dem Matricular-Quanto	450.	-
Den 29. von dem Reichs-Gräflichen Hauß Hohenloh-Ingelfingen an dem Matricular-Quanto	604.	10
Dito von Tit. Frauen, Frauen Maria Antonia, Gräfin von Königseck, gebohrne Gräfin Breunerin, Wittib, als Mutter und Vormünderin, Weiland Hrn. Franz Maximilian, Grafen von Königseck seeligen hinterlassenen Pupillen an dem Matricular-Quanto	1800.	-
Den 30. Dito von Ihro Hochfürstl. Gnaden Herrn Adam Franz, des Heil. Röm. Reichs Fürsten zu Schwartzenberg, wegen der Gefürsteten Grafschafft Schwartzenberg und Seinsheim an dem Matricular-Quanto	2400.	-
Ingleichen von Ihro Hochfürstl. Gnaden, Herrn Adam Franz, des Heil. Röm. Reichs Fürsten zu Schwartzenberg ꝛc. wegen der Land-Grafschafft Bleckau und appertinenzien, im Schwäbischen Craiß gelegen, an dem Matricular-Quanto	3050.	-
Dito von ermeldt Ihro Hochfürstl. Gnaden, Herrn Adam Franz, des Heil. Röm. Reichs Fürsten zu Schwartzenberg wegen der Herrschafft Grüborn und Ambt Neustadt an dem Matricular-Quanto	1600.	-
Den 31. Dito von Tit. Ihr. Hochfürstl. Gnaden Herrn Constantino, Abten des Fürstlichen Stiffts Fulda ꝛc. an dem Matricular-Quanto	12500.	-
Dito von Tit. dem Herrn Land-Commandeur der Balley Coblentz, Freyherrn von Droste ꝛc. an dem Matricular-Quanto	300.	-
Dito von der Kayserlichen Freyen Reichs-Stadt Mühlhausen an dem Matricular Quanto	3000.	-
Dito von dem unmittelbaren exempten freyen Reichs-Kloster Ottobeyern ꝛc. eine freywillige Türcken-Steuer per	3500.	-
Den 2. Januarii 1717. von Tit. Ihro Hochfürstlichen Gnaden Herrn Philip in Schlesien zu Sagan, des Heil. Röm. Reichs Fürsten und Regierer des Hauses Lobkowitz ꝛc. als Gefürsteten Grafen zu Sternstein das Matricular-Quantum per	1900.	-
Dito von dem Kayf. Freyen Reichs-Stifft Wenden und Helmstadt an dem Matricular-Quanto	2400.	-
Dito von einer löblichen Freyen Reichs-Stadt Nürnberg an dem Matricular-Quanto	25000.	-
Den 8. Dito von dem Reichs-Gräflichen Hauß Leiningen-Heidersheim an dem Matricular-Quanto	738.	-
Den 19. Dito von dem Hochfürstlichen Hauß Nassau-Ittstein an dem Matricular-Quanto abermahln	1270.	-
Den 11. Dito von dem Reichs-Gräflichen Hauß Waldeck wegen Pyrmont an dem Matricular-Quanto	700.	-

Dito

	fl.	kr.
Dito von dem Reichs-Gräflichen Hauß Isenburg-Offenbach an dem Matricular-Quanto	1527.	42½
Den 12. Dito von der Kayserlichen Freyen Reichs-Stadt Speyer an dem Matricular-Quanto	1200.	″
Den 13. Dito von der Kayserlichen Freyen Reichs-Stadt Nürnberg an dem Matricular-Quanto abermahln	14800.	″
Den 14. Dito von Ihr. Hochfürstl. Durchl. Herrn Friedrich, Hertzogen zu Sachsen-Gotha ꝛc. wegen des Fürstenthumbs Gotha an dem Matricular-Quanto	8535.	″
Den 15. Dito von der Kayserlichen Freyen Reichs-Stadt Friedberg an dem Matricular-Quanto	1200.	″
Den 16. Dito von dem Reichs-Gräfl. Hauß Hohenloh-Langenburg an dem Matricular-Quanto	604.	10
Den 18. Dito von Tit. Ihro Churfürstl. Durchl. zu Trier ꝛc. wegen Dero Fürstlichen Stiffts Ellwangen an dem Matricular-Quanto	4000.	″
Dito von den Gräflichen Herren Gebrüdern, als Herrn Christoph Christian, Herrn Georg und Herrn Johann Wilhelm, Grafen zu Leiningen-Westerburg ꝛc. wegen der jenseit Rheins gelegegenen Grafschafft Leiningen-Westerburg, an dem Matricular-Quanto	510.	33
Dito von Tit. Herrn Christoph Christian, Grafen zu Leiningen-Westerburg an dem Matricular-Quanto	124.	5
Dito von Tit. Herrn Wilhelm, des h. Röm. Reichs Grafen zu Oettingen und Söttern, wegen der Reichs-Herrschafft Tachstuhl an dem Matricular-Quanto	200.	″
Den 21. von dem Reichs-Fürstlichen Hoch-Stifft Augspurg an dem Matricular-Quanto	15000.	″
Den 22. Dito von der Kayserlichen Freyen Reichs-Stadt Dünckelspiel an dem Matricular-Quanto	4500.	″
Dito von der Kayserlichen Freyen Reichs-Stadt Worms an dem Matricular-Quanto	2300.	″
Dito von dem Reichs-Gräflichen Fuggerischen Hauß an dem Matricular-Quanto	4950.	″
Den 26. Dito von Tit. Herrn Georg Friederich Grafen von Sayn und Witgenstein, Burggrafen von Kirchberg ꝛc. wegen der halben Grafschafft Sayn-Hachenburg an dem Matricular-Quanto	2284.	55
Dito von Ihrer Hochfürstl. Durchl. Herrn Ernst Ludwig, Hertzogen zu Sachsen-Coburg und Meinungen wegen Römhild an dem Matricular-Quanto	1400.	″
Den 27. Dito von Ihro Hochfürstl. Durchl. von Nassau-Dietz an dem Matricular-Quanto	3366.	45
Dito von der Gefürsteten Grafschafft Arnberg, im Chur-Rheinischen Crayß gelegen, an dem Matricular-Quanto	2300.	″
Dito von der Reichs-Gräflichen Herrschafft Limburg-Speckfeld an dem Matricular-Quanto	900	″
Dito von der Kayserlichen Reichsschafft Billstein an dem Matricular-Quanto	300.	″
Dito von Ihrer Hochfürstl. Gnaden Herrn Ruperto, Fürsten und Abten zu Kempten an dem Matricular-Quanto	5066.	19
Den 28. Dito von Tit. Ihro Hochfürstl. Durchl. von Nassau-Dillenburg an dem Matricular-Quanto	3500.	″
Dito von Tit. Ihro Hochfürstlichen Durchl. Herrn August Wilhelm, Hertzogen zu Braunschweig-Lüneburg-Wolffenbüttel an dem Matricular-Quanto	7500.	″
Den 29. Dito von der Kayserlichen Freyen Reichs-Stadt Regensburg an dem Matricular-Quanto	7500.	″
Den 30. Dito von Tit. Ihro Hochfürstl. Durchleucht Herrn Friderich, Hertzogen zu Sachsen-Gotha, wegen Altenburg an dem Matricular-Quanto	11560.	58
Dito von Fürstenberg-Heiligenberg wegen Heiligenberg mit Jungenau und Trochtelfingen an dem Matricular-Quanto	5900.	″
Dito von Baar-Wachtenbergischen Theils an dem Matricular-Quanto	2050.	″
Dito von Fürstenberg-Mößkirchen wegen Baar-Fürstenbergischen Theils an dem Matricular-Quanto	2050	″
Dito von Mößkirch an dem Matricular-Quanto	1300.	″
Dito von Gundelfingen an dem Matricular-Quanto	1066.	40
Dito von Wüstenstein pro tertia an dem Matricular-Quanto	333.	20
Dito von Fürstenberg-Stuhlingen wegen Stuhlingen und Hohenhecken an dem Matricular Quanto	3800.	″
Dito von Kitzingerthal an dem Matricular-Quanto	4100.	″
Summa	495568. fl.	49. kr.

per Commissionem Cameralem Subdelegatam. Viennæ 1. Febr. 1717.

Christian Julius von Schierndorff.

DXXI.

DXXI.

Reichs-Gutachten die verwilligte Türcken-Hülffe der 50. Römer-Monate und deren schleunigen Beybringung betreffend, de Dat. 5. Marti 1717.

DEr Römischen Kayserlichen Majestät zu gegenwärtiger allgemeiner Reichs-Versamlung gevollmächtigten höchstansehnlichen Principal-Commissarii Hochfürstlichen Eminenz und Durchleucht, Herrn, Herrn Christian August, der Heiligen Römischen Kirchen Priestern, Cardinalen, Nationis Germanicæ Protectori, Ertz-Bischoffen zu Graan, des Heiligen Apostolischen Stuhls zu Rom Legato Nato, des Königreichs Hungarn Primati, und obristen geheimen Cantzler, Administratori des Bisthumbs Raab, wie auch der Graan- und Raaberischen Gespannschafften, Ober-Gespann, Hertzogen zu Sachsen, Jülich, Cleve und Berg, auch Engern und Westphalen, Landgrafen in Thüringen, und Marggrafen zu Meissen, auch Ober- und Nieder-Laußnitz, Gefürsteten Grafen zu Henneberg, des Hohen Ertz- und Churfürstlichen Domb-Stiffts zu Cölln Domb-Probsten, und Thesaurario, Grafen zu der Marck, Ravensperg und Barby, Herrn zu Ravenstein, der Balley Thüringen Statthalter ꝛc. bleibt hiermit unverhalten, nachdem man in allen dreyen Reichs-Collegiis das am 11. Februarii per dictaturam publicam Statibus communicirte Kayserliche Commissions-Decret, sambt seiner Beylag die verwilligte Türcken-Hülff der 50. Römer-Monathe betreffend, proponirt und berathschlaget auch erwogen, daß der Erb-Feind Christlichen Nahmens allen Kundschafften nach, entschlossen den angefangenen blutigen Krieg mit grausamer Macht gegen Kayserl. Majestät und die werthe gantze Christenheit forzuführen und zeitlich im Feld zu seyn; solchen aber ohne Beyhülff des Reichs allein auszuhalten Kayserlichen Majestät zu schwehr fallen würde, und da nach schier viermahl verflossenen Termino Solutionis von 22. Septembris vorigen Jahrs die wenigste Reichs-Stände, die, selbst im vorigen Feldzug hierzu bewilligte funffzig Römer-Monath laut der von Kayserlichen Majestät communicirten Specification, erleget, an der Zeit aber sehr viel nach des Reichs selbst eigener damahliger Erkäntniß gelegen, daß die im Commissions-Decret angemerckte, und andere erforderliche viele Kriegs-Nothdurfften zu instehenden Feldzug zusammen gebracht werden; Als ist geschlossen worden: Daß zu schleuniger Beybringung und Zahlung gedachter funffzig Römer-Monathe, die Creyß-ausschreibende Fürsten von Kayserlichen Majestät und Reichs wegen, mittelst ablassender Kayserlichen Excitatorien nachdrücklich zu erinnern, mit Ernst daran zu seyn, daß nicht allein Sie selbst, sondern auch andere Stände deß Reichs indistincte zu Zahlung bemeldter Gelder (was es einen ieden Stand des Reichs daran für sein Contingent in dieser allgemeinen Christen-Noth beträget) auch allenfalls executive angehalten, und in unterbleibender Zahlung der Christenheit kein Unglück dadurch zugezogen werde; Und gleichwie ein ieder Stand des Reichs aus Lieb gegen Kayserliche Majestät und die Christenheit hieran das Seinig gerne freywillig beyträget; Also wird niemand, in Behertzigung der gegenwärtigen Christen-Noth und Gefahr, das für die Christenheit und teutsche Vatterland so sehr beeifferte allerhöchst venerirende Reichs-Oberhaupt nach dem Exempel deren, so das Ihrige bereits abgetragen, in diesen grausamen Türcken-Gewalt allein stecken Hülffloß seyn und es nicht auf die Execution ankommen lassen wollen; Welches Kayserlichen Majestät allerunterthänigst, wie hiermit beschiehet, als ein Reichs-Gutachten, und das Eingerathene zu vollziehen forder samst zu übergeben wäre. Womit des Kayserlichen Herrn Principal-Commissarii Hochfürstl. Eminenz und Durchleucht zu Sachßen der Chur-Fürsten und Stände des Reichs anwesende Räthe, Bothschafften und Gesante sich geziemend empfehlen. Signatum Regenspurg den 5. Martii 1717.

(L. S.)

Churfürstl. Maynzische Cantzley.

DXXII.

Kayserliches Commissions-Decret, worinnen Ihre Kayserliche Majestät nicht nur das Reichs-Gutachten vom 5 Martii A. 1717. wegen schleuniger Entrichtung der zur Türcken-Steuer verwilligten 50. Römer-Monathe allergnädigst ratificiret, und dabey die Abführung des starcken Uberrests inständig solicitiret, sondern auch auf eine neue Beyhülffe bedacht zu seyn intimiret, de Dat. 14. Aug. 1717.

AUs Ihro Kayserlichen Majestät Unsers allergnädigsten Herrn, Herrn allergnädigsten Befehl lassen Ihro Durchlauchtigste Eminenz der Hochwürdigste Durchlauchtigste Fürst und Herr, Herr Christian August der Heiligen Römischen Kirchen, Priester, Cardinal ꝛc. der Churfürsten, Fürsten und Ständen des Heil. Röm. Reichs anwesenden fürtrefflichen Räthen, Bothschafften und Gesandten, unverhalten: Nachdeme Ihre Kayserliche Majestät aus dem unterm 5. Martii dieses Jahrs abgefaßten und allerhöchst Deroselben zu allergnädigster Kayserlicher Genehmhaltung gehorsambst überschickten Reichs-Schluß allergnädigst gern ersehen,

ersehen, welcher gestalten und aus was von Chur-Fürsten und Ständen selbst erkennenden triftigen Ursach über die aus Kayserlichen allergnädigsten Befehl an Ihro Durchl. Eminenz mittelst eines am 11. Febr. vorhin durch die öffentliche Dictatur bekant gemachten Kayserlichen Commissions-Decrets beschehene Anzeige wer von Chur-Fürsten und Ständen an denen im verwichenen Jahr zu schleuniger Entrichtung verwilligten 50. Römer-Monaten, Türcken-Steuer gantz oder zum Theil etwas entrichtet habe, geschlossen worden, daß von Ihro Kayserlichen Majestät zu nicht länger verzögerlichen Beybring- und Zahlung gedachter 50. Römer-Monaten die Crayß-ausschreibende Fürsten mittelst ablassender Kayserlicher Excitatorien nachdrücklich zu erinnern und ernstlich daran zu seyn, damit nicht nur die saumseelige Crayß-Directores selbst sondern auch andere Mit-Ständte indistincte oder ohne Unterscheid zur Zahlung gemeldter von gantzen Heiligen Römischen Reich freywillig verwilligter Gelder, was es einen ieden Stand des Reichs daran für sein Contigent in dieser allgemeinen Christen-Noth beträget auch allenfalls executive angehalten, und in unterbleibender Zahlung, der Christenheit kein Unglück dadurch zugezogen werde; So hätten Ihro Kayserliche Majestät desto weniger in Zweiffel gestellet, daß auf sothane bey allgemeinen Reichs-Tag mit guten Bedacht und rechtschaffenen lobwürdigen Christlichen Eiffer erfolgten anderweiten samt und sonders bündigen Schluß, und dadurch an die saumseelige Stände in Angesicht des gantzen Heiligen Römischen Reichs geschehener Ermahnung ihre Schuldigkeit desto ehender zu leisten keiner aus Liebe für die Christenheit nach dem rühmlichen Vorgang vieler andern Mit-Ständten ichtwas daran würde erwinden und ihme bey der Reichs-Versamlung so wenig als bey dem GOtt und Ehr-liebenden Christenthumb, zum Vorwurff oder zu Schulden kommen; Mit nichten die Christenheit in einer so grossen Gefahr mit einer Ihro Kayserlichen Majestät freymüthig im vorigen Jahre aufs baldigst und verbindlichste von Reichs wegen zugesagten Bey-Hülffe, worauf Ihro Kayserliche Majestät längst den Staat und vesten Credit gemachet, und die zur Gegenwehr wider einen anietzo auf allerhöchst dieselbe so wohl als die gantze Christenheit mit aller seiner niemal erhörter Macht in Barbarischen unversöhnlichen Ubermuth aus aller seiner Bothmäßigkeit weit und breit unterworffenen mächtigen unchristlichen Landschafften andringenden Erb-Feind nöthige kostbahre auf viele Millionen anlauffende Kriegs-Bedürffnüssen in Zeiten herbey schaffen zu können, stecken, und es auf die bey vormahligen Chur-Fürsten und Ständen zu deren ewigen Nachruhm ins besondere beeyferte Reichs-Satzung-mäßige Execution ankommen lassen, als Ihro Kayserl. Maj. nach über alles dieses und was im vorigen Jahr von Reichs wegen so einmüthig geschlossen worden nach abermahliger Anleitung vorgemeldten jüngstern Reichs-Gutachtens nicht nur an die Crayß-ausschreibende Fürsten insgemein, sondern auch an die Mächtigere mit der Zahlung zurückbleibende Chur-Fürsten und Ständte ins besonder mittelst neben liegender Abschrifften sub Lit. A.B.C. & D. die wiederholte Erinnerung gethan haben, da aber ohnerachtet alles dessen seither der vorigen Einer löblichen Reichs-Versamlung mitgetheilten Verzeichniß ein mehrers nicht entrichtet worden, als was in der anderweitig sub Lit. E. hierbey verwahrten enthalten ist; so versehete Ihro Kayserliche Majestät sich nicht allein allergnädigst, daß da Dero so offt und vielmahlige von allerhöchst Deroselben und des Reichs wegen erlassene Excitatoria so wenig fruchteten und denen gemeinsamen Reichs-Schlüssen so schlechte Folge geleistet wurde, man ietzo doch dermahlen nicht allein den endlichen Schluß machen werde, was massen von Reichs wegen durch zureichende Mittel ein ieder saumseeliger Reichs-Stand zum würcklichen Erlag dieser Seiner Ihro Kayserlichen Majestät und der Christenheit schuldigen Beysteuer zu vermögen, sondern Ihro Kayserliche Maj. tragen auch das allergnädigste Vertrauen, daß Chur- Fürsten und Ständte allerhöchst Deroselben bey der neuen der Christenheit vorstehenden Gefahr mit einer übergiebigen Hülffe ferner willig und freymüthig gerne unter die Arme greiffen würde; Und wie Ihro Kayserl. Maj. Anfangs gemeldtes Reichs-Gutachten allergnädigst genehm halten, also bezeugten Dieselbe Dero darobhegende Kayserliche allergnädigste Erkäntlichkeit, sonderlich gegen die Chur- Fürsten und Stände so wohl als deren fürtreffliche Räthe und Bothschafften und Gesandte, welche dißfalls Wort und Werck rühmlich erfüllet hätten, und das fernere dergestalt thun würden, Ihro Durchlauchtigste Eminenz hochansehnliche Kayserliche Principal-Commissarius verbleiben damit denen fürtrefflichen Räthen, Bothschafften und Gesandten mit freund- geneigt- und gnädigem Willen wohl zugethan. Signatum Regensburg den 14. Augusti 1717.

(L. S.)

Cardinal von Sachßen.

DXXIII.

Kayserliches Commissions-Decret, worinnen Ihre Kayserl. Maj. der Reichs-Versammlung nicht allein die den 16. Aug. 1717. wider die Türcken erhaltene Victorie, sondern auch die den 19. Dito darauf erfolgte Ubergabe der Festung Belgrad notificiren, und um eine weitere baldige erkleckliche Geld-Hülffe ansuchen, de Dat. 3. Sept. 1717.

publice dictirt Regensburg den 4. Septembr. 1717.

per Moguntinum.

VOn Ihro Kayserlichen Majestät unsers allergnädigsten Herrn Herrn wegen, lassen Ihre Durchleuchtigste Eminenz, der Hochwürdigst-Durchleuchtigste Fürst und Herr, Herr Christian August, der Heil. Röm. Kirchen Priester, Cardinal, Nationis Germanicæ Protector, Ertz Bischoff zu Gran, und des Heil. Römischen Reichs Fürst, des Heil. Apostolischen Stuhls Legatus natus, des Königreichs Ungarn Primas, und Obrister geheimer Cantzler, Administrator des Bischoffthumbs Raab, wie auch der Gran- und Raaberischen Gespanschafften Ober-Gespan, Hertzog zu Sachsen, Jülich, Cleve und Berg, auch Engern und Westphalen, Landgraff in Thüringen, Marggraff zu Meissen, auch Ober- und Nieder-Laußnitz, Gefürsteter Graff zu Henneberg, des hohen Ertz- und Churfürstlichen Dohm-Stiffts zu Cölln Dohm-Probst, und Thesaurarius, Graff zu der Marck, Ravensberg und Barby, Herr zu Ravenstein, der Balley Thüringen Stadthalter, Ihro Röm. Kayserl. Majest. würcklicher geheimer Rath, und zu fürwährender allgemeiner Reichs-Versamblung bevollmächtigter höchstansehnlicher Principal-Commissarus, der Churfürsten, Fürsten und Ständen des Heil. Röm. Reichs anwesenden fürtrefflichen Räthen, Bottschafften und Gesanten nicht verhalten: Es hätten die Nachrichten und offentliche Zeitungen von allen Orthen her schon längstens in der Welt kund gemacht, was massen die Ottomannische Pforte in ihren in 3. Theilen der Welt gelegenen grosser Reichen und Gebiethen alle Macht gegen Ihre Kayserliche Majestät und die Christenheit aufgebothen habe, und damit im Anzuge seye, um gegen den im verwichenen Jahr erlittenen Verlust seine Rachgierigkeit auszuüben, und den Krieg mit allem Gewalt fortzusetzen. Nachdeme nun derselbe mit einem ungemeinen zahlreichen- mit allen Kriegs-Nothdurfften wohlversehenen Kriegs-Heer zu Roß und Fuß von vielerley unglaubigen Barbarischen Nationen das Kayserliche, da es vor der Vestung Belgrad in deren Belagerung begriffen ware, umringet, und sich mit dreyfachen Verschantzungen gegen dasselbe nechst daran niederlassen, mithin dem Kayserlichen Lager mit canoniren und bombardiren dermassen hefftig zugesetzet, daß Ihrer Kayserlichen Majestät General-Lieutenant, des Herrn Printzen Eugenii von Savoyen Durchleucht, gut und nöthig befunden, den Feind in seinem Lager in GOttes Nahmen und unter dessen anhoffenden Beystand anzugreiffen wie es dan den 16. jüngst verwichenen Monaths Augusti in aller frühe mit solchem von der unendlichen Güte GOttes Ihro Kayserl. Majest. Waffen verliehenen Glück und Seegen geschehen, daß dieser blutdürstige tyrannische Ertz- und Erb-Feind des Christlichen Nahmens nach einem 7. Stund lang gethanen sehr hartnäckigen Widerstand endlich mit seiner grossen Niederlag und Hinterlassung des völligen Lagers, aller Stücke, Bagage, Zelten und der Kriegs-Cantzley nicht allein völlig aus dem Feld in die Flucht geschlagen, sondern dadurch auch der Türckische Commendant in gemelter Vestung Belgrad dahin gezwungen worden, dieselbe den 19. berührten Monaths Augusti an Ihre Kayserliche Majestät mit accord zu übergeben, alles mehrern Inhalts des in Abdruck hiebey gelegten Berichts, welcher Ihrer Kayserlichen Majestät über solchen Verlauff von hochermeldten Herrn General-Lieutenants Durchleucht zugekommen seye. Ihre Kayserliche Majestät haben durch Ihre Durchleuchtigste Eminenz diesen- nicht allein allerhöchst Deroselben, sondern der gantzen Christenheit abermahl verliehenen Sieg der Chür-Fürsten und Ständen fürtrefflichen Räthen, Bottschafften und Gesanten nach Dero für dieselbe tragenden allergnädigsten Achtung mittheilen wollen, allergnädigst nicht zweifflende, Chur- Fürsten und Stände des H. Röm. Reichs, dan Dero bey hiesiger Reichs-Versamblung befindliche fürtreffliche Räthe, Bottschafften und Gesante würden diese glückliche Begebenheit gern vernehmen, und samt Ihro Kayserlichen Majestät dem HErrn der Heerscharen für diesen seinen der Christenheit verliehenen mild-väterlichen gewaltigen Schutz und Sieg aus inbrünstigem Gemüth und Hertzen dancken, denselben auch sowohl um fernern Seegen mit bitten, als Ihre Kayserliche Majestät zu dessen höchsten Ehre, der Christenheit zu Lieb, und deren künfftiger Sicherheit zu Dämpffung eines solch Friedbrüchig- treulosen, unruhig und unversöhnlichen Christlichen Erb-Feindes, in Betrachtung der- von mehr allerhöchstgedacht Ihrer Kayserlichen Majestät gegen denselben zu diesem Feldzug gemachten grossen- und die Kräffte Dero Erb-landen weit übersteigenden Krieges-Veranstaltung und anderen nothwendigen Ausgaben mit einer weitern baldigen erkleck-

erklecklichen Geld-Hülffe gern unter die Arme greiffen/ so Ihre Kayserliche Majestät gegen alle sambt und sonders bey allen Gelegenheiten mit allergnädigstem Danck erkenen würden/ Ihre Durchleuchtigste Eminenz aber verbleiben denen fürtrefflichen Räthen, Bottschafften und Gesanten beständig mit freund- geneigt- und gnädigem Willen wohl zugethan. Signatum Regenspurg den 3. Septembr. im Jahr 1717.

Cardinal von Sachsen.

(L. S.)

præsent. den 3. Septembris 1717.

DXXIV.

Reichs-Gutachten, betreffend die Ihrer Kayserl. Maj. von der Reichs-Versammlung zu Regenspurg/ sowol über die den 16. Aug. 1717. gegen die Türcken von der Kayserl. Armee erhaltene herrliche Victorie, als auch den 19. ejusd. erfolgte Ubergabe der Festung Belgrad abgestattete allerunterthänigste Gratulation, de Dat. 6. Septembr. 1717.

publice dictirt Regenspurg den 9. Septembris 1717.

per Mogunt.

DAß der Röm. Kayserlichen Majestät allergnädigst beliebet/ durch Dero zu gegenwärtig- allgemeiner Reichs-Versamblung gevollmächtigten höchstansehnlichen Principal-Commissarium und Kayserlichen würcklichen geheimen Rath, Ihre Hochfürstl. Eminenz und Durchleucht, Herrn, Herrn Christian August, der Heil. Röm. Kirchen

Priestern, Cardinaln, der Römischen Kirchen Nationis Germanicæ Protectorem, Ertz-Bischoffen zu Gran, und des Heil. Röm. Reichs Fürsten, des Heil. Apostolischen Stuhls zu Rom

des Stuhls zu Rom Legatum natum, des Königreichs Ungarn Primatem und Obristen geheimen Cantzlern, Administratorem des Bischoffthumbs Raab, wie auch der Gran- und Raaberischen Gespanschafften Ober-Gespan, Hertzogen zu Sachsen, Jülich, Cleve und Berg, auch Engern und Westphalen, Langraffen in Thüringen, Marggraffen zu Meissen, auch Ober- und Nieder-Laußnitz, Gefürsteten Graffen zu Henneberg, des hohen Ertz- und Churfürstlichen Domb-Stiffts zu Cölln Domb-Probsten, und Thesaurarium, Grafen zu der Marck, Ravensberg und Barby, Herrn zu Ravenstein, der Balley Thüringen Stadthaltern ꝛc. Vermög des am 3. hujus Abends spath insinuirt- und am 4. dito per Dictaturam publicam communiciten Kayserlichen Commissions-Decrets mit seinen Beylagen dem hiesigem allgemeinen Reichs-Convent zu notificiren, was gestalten unter commando Dero glücklichst- und grosmüthigsten Herrn General-Lieutenants, Prinzens Eugenii von Savoyen Durchleucht zu dessen unsterblichen Nachruhm das ungemein zahlreiche mit allerhand Krieges-Nothdurfften wohl versehene- aus allen Ottomannischen in dreyen Theilen der Welt gelegenen grossen Reichen und Gebiethen zusammen gebrachte Türckische Krieges-Heer zu Roß und Fuß von vielerley unglaubigen barbarischen Nationen, so das Kayserliche, da es vor der Vestung Belgrad in der Belagerung begriffen, umringet, und sich mit dreyfachen Verschantzungen gegen dasselbe nechst daran nieder gelassen, das Kayserliche Lager hefftig canoniret und bombardiret, den 16. erst abgewichenen Monaths Augusti in aller Frühe nach gemachten vorsichtigen Krieges-Dispositionen in GOttes Nahmen und unter dessen Beystand angegriffen, und nach einem 7. Stündig gethanen sehr hartnäckigen Widerstand erfolget, daß durch die unendliche Güte GOttes Ihrer Kayserlichen Majestät gerechtesten Waffen verliehene Glück und Seegen der blutdürstige tyrannische Ertz- und Erb-Feind des Christlichen Nahmens endlichen mit seiner grossen Niederlage und Hinterlassung des völligen Lagers, aller Stücke, Bagage, Zelten und der Kriegs-Cantzley nicht allein völlig aus dem Feld in die Flucht geschlagen, sondern dadurch auch der Türckische Commendant in obbemelter Vestung Belgrad gezwungen worden, dieselbe den 19. obbesagten Monaths Augusti an Ihre Kayserliche Majestät mit accord zu übergeben: Für solche erfreuliche notification erstatten erst allerhöchstgedachter Sr. Kayserlichen Majestät der Churfürsten, Fürsten und Ständen des Reichs hier anwesende Räthe, Bottschafften und Gesante hiemit den allerunterthänigst-schuldigsten Danck; Und gleichwie bey dieser herausgebracht-Türckisch-ungemein groß- und gewaltigen Macht und Zurüstungen, so an der Zahl dreymahl grösser, dan die Kayserliche sie angegriffene Mannschafft, gewesen, und dennoch erlangten doppelten so glücklich als glorioſen Sieg leicht zu begreiffen, quod Victoria omnis solius DEI sit, & a DEO solo expectanda, der allmächtige GOtt auch augenscheinlich Ihrer Kayserl. Majestät gerechteste Waffen gegen den Friedbrüchigen Erb-Feind Christlichen Nahmens geseegnet, solet enim Deus his, qui justa & necessaria arma induerunt, & belli causa præstiterunt, certam vincendi occasionem proponere, wie sich dan in der Anstalt und action selbsten gezeiget, daß obschon in alleweg der Sieg des Allmächtigen grossen GOttes Güte zu attribuiren: So ist doch von dieser des Kayserlichen Herrn General-Lieutenants Durchleucht mit solcher vorsichtiger prudenz, unermüdeter Vorsorg und Eiffer, auch Helden- und Löwenmüthiger Hertzhafftigkeit in beständiger exposition Ihrer höchsten Persohn in allen vorgewesenen grossen Lebens-Gefahren und Feuer, mithin die sämbtliche hohe Generalität mit heroischer Standhafftigkeit und der gemeine Mann mit blutdürstigem Muth und Rache gegen den so zahlreichen Erb-Feind begnadet und angefrischet worden, daß Ihrer Kayserl. Majestät und Dero siegbafften armée, und zwar wegen der erlangten grossen Victorie bey der Türckischen Schlacht zugeschrieben werden kan, was Albertus Casko in Historia & in Oratione ad milites in Hungaria gemeldet: Quod in robore & virtute militum, ut & bonitate causæ victoria, non in numero & multitudine hominum consistat, zu welcher sehr schwer erlangter Victori der ante- & in prælio gemacht- und gehaltene ordo & silentium militum anfänglich das meiste beygetragen haben solle, und hier denen Soldaten beyzusetzen, non est glorioſa victoria, nisi ubi fuerint laboriosa certamina: Bey der Haupt-Vestung Belgrad mit einer darin gewesener Anzahl von mehr dan 30000. streitbahrer Mannschafft, hactenus inaudito exemplo, erfolgter Ubergebung aber bey noch nicht recht eröffneten Trenchéen, auch nicht einmahl Land-Seits gehabter Breche und sehr wenig darfür verlohrner Mannschafft Ihrer Kayſ. Maj. und Dero gerechtesten Waffen zukombt: quod nulla victoria utilior, præclarior magisq; glorioſa, quam ea, quæ absq; singulari militum suorum detrimento & sanguine comparatur: also ist wohl billig, über solche von GOtt abermahl, obschon durch vieler auch grosser Teutschen Fürsten vergossenes kostbahres Blut erlangte doppelte glorreiche Victorien der Kayserlichen Waffen mit Deroselben sich zu erfreuen, und dem HErrn der Heerscharen für diesen seinen-Kayserl. Majestät und mithin der gantzen Christenheit zu ihrer mehrern Ruhe und Sicherheit verliehenen gnadenreichen Schutz und grossen Sieg aus inbrünstigem Gemüth und Hertzen forderist höchster Lob und Danck zu sagen, und umb fernern göttlichen Seegen und weitere glück- und ersprießliche progressen der Kayserl. armée zu Dämpfung des Türckischen Bluthundes und tyrannischen Ertz-Feindes der Christenheit unablässig und eyfferist ferner zu bitten, wie dan allerhöchstgedachter Ihrer Kayserl. Majestät die allgemeine gegenwärtige Reichs-Versamblung zu dieser fernern glorioſen Schlacht, dabey erfochtenen doppelten grossen Sieg in Miteroberung der Haupt-Vestung Belgrad in tieffesten respect mit vollkommener Hertzens-Freude auch hiemit allerunterthänigst doppelt gratuliret, anbey inniglichst wünschet, quod, sicuti tam Ducis Eugenii prudentiæ, ingenio & strenuitati, quam robori militum Victoriam hanc accetam ferri oporteat, also durch dieselbe auch des Reichs-Convents treuhertziges- auf das Allerdurchleuchtigste Ertz-Haus Oesterreich wohlgemeintes Verlangen endlichen durch mehrere dergleichen glorioſe Siege in Erlangung eines Kayserl. Majestät anständigen Friedens in folgendem Wunsch bewürcket werde:

Aquila Victrix subjiciet Turcicum Imperium
Imperatori Romano Austriaco Carolo VI.

Zu solchem Ende die in beyden letztern Kayserl. Commissions-Decreten von Ihrer Kayserl. Majestät anerinnerte, schleunige Zahlung der vielen Ruckstände an denen unterthänigst verwilligten 50. Römer-Monathen und aufs neue zu belieben allergnädigst begehrte erkleckliche Geld-Summ zur Türcken Steuer denen höchsten und hohen Herren Principalen, Committenten und Obern aufs best und angelegentlichste theils bereits vorgestellet worden, theils des Kayserlichen allergnädigsten fernern Verlangens nothwendige Erfüllung noch mehrere denenselben gehorsamst recommendirt werden solle. Womit des Kayserlichen Herrn Principal-Commissarii Ihrer Hochfürstlichen Eminenz und Durchleucht zu Sachsen, der Churfürsten, Fürsten und Ständen des Reichs anwesende Räthe, Bottschafften und Gesandte sich geziemend empfehlen. Signatum Regensburg den 6. Septembris 1717.

(L.S.)

Churfürstl. Mayntzis. Cantzley.

DXXV.

Paßarowitzischer Friedens-Schluß zwischen Kayser Carolo VI. an einem, dann dem Türckischen Groß-Sultan, Achmeth dem III. am andern Theile, de Anno 1718.

CAROLUS divina favente Clementiâ Electus Romanorum Imperator, semper Augustus, Germaniæ, Hispaniarum, Indiarum, nec non Hungariæ, Bohemiæ, Dalmatiæ, Croatiæ, Slavoniæ, & utriusque Siciliæ &c. Rex, Archidux Austriæ, Dux Burgundiæ, Brabantiæ, Mediolani, Styriæ, Carinthiæ, Carnioliæ,

CARL von Gottes Gnaden, erwählter Römischer Kayser, zu allen Zeiten Mehrer des Reichs, in Germanien, zu Hispanien, Indien, wie auch zu Hungarn, Böheim, Dalmatien, Croatien, Slavonien, und beeder Sicilien ꝛc. König, Ertz-Herzog zu Oesterreich, Herzog zu Burgund, zu Braband, zu Meyland, zu

Limburgiæ, Luxenburgiæ, VVirtenbergæ, Superioris & Inferioris Sileſiæ, & Sueviæ, Sacri Romani Imperii MarchioBurgoviæ, Moraviæ, Superioris & Inferioris Luſatiæ, Comes Habſpurgi, Flandriæ, Tyrolis, Goritiæ, Ferretis, Kyburgi &c. &c.

Rerognoſcimus, & memoriæ commendamus tenore præſentium, quibus expedit, univerſis, pro Nobis, Hæredibus, & Succeſſoribus Noſtris; quod cum Deo ita diſponente inter Nos ab una: & Sereniſſimum ac Potentiſſimum Principem, Dominum Sultanum Ahmed Han, Ottomannorum, Aſiæ, ac Græciæ Imperatorem, ex altera parte interventu & opera mediatoria Sereniſſimi & Potentiſſimi Magnæ Britanniæ Regis, uti & Generalium fœderati Belgii Ordinum, poſt colloquia ſub tentoriis ad Paſſarovicium in Serviæ Regno eum in finem inſtituta, per Legatos extraordinarios & Plenipotentiarios cum idoneis mandatis & facultatibus ad id utrinque deputatos Pax & amicitia inita, & concluſa ſit in viginti quatuor annos proximos lunares his, quæ ſequuntur, conditionibus, forma & renore.

In Nomine Sanctiſſimæ, & Individuæ Trinitatis.

POſtquam duobus abhinc Annis infauſte accidit, ut inter Auguſtiſſimum & Potentiſſimum Principem ac Dominum, CAROLUM VI. Electum Romanorum Imperatorem, ſemper Auguſtum, Germaniæ, Hiſpaniarum, Indiarum, nec non Hungariæ, Bohemiæ, Dalmatiæ, Croatiæ, Slavoniæ, & utriusque Siciliæ, &c. &c. Regem, Archiducem Auſtriæ, Ducem Burgundiæ, Brabantiæ, Mediolani, Styriæ, Carinthiæ, Carnioliæ, Limburgiæ, Luxenburgiæ, VVirtenbergæ, Superioris & Inferioris Sileſiæ, & Sueviæ, Sacri Romani Imperii Marchionem Burgoviæ, Moraviæ, Superioris & Inferioris Luſatiæ, Comitem Habſpurgi, Flandriæ, Tyrolis, Goritiæ, Ferretis, Kyburgi &c. &c. ab una: & Sereniſſimum ac Potentiſſimum Principem, ac Dominum Sultanum, Ahmed Han, Ottomannorum, Aſiæ & Græciæ Imperatorem, ab altera Parte Pax & tranquillitas illa, quæ per Glorioſiſſimos Amborum Magnorum Principum, ac Imperatorum Prædeceſſores Carlovicii in Syrmio concluſa, & ſtabilita fuerat, ſummum in Eorundem ſubditorum detrimentum, perturbationem ac negotiorum jacturam per nova quædam diſſidia ante elapſum terminum interrumpebatur, exindeque cruentum ac exitiale bellum exortum ſit, quod magnas Regnis & Provinciis devaſtationes, & Populorum deſolationes attulit; Divina tamen opitulante Clementia tam ſalutaria ambo Imperia receperunt conſilia, ut de reconciliandis exacerbatis animis, & evitanda humani ſanguinis effuſione, nec non proſpicienda ſubditorum ſalute & bono recogitaretur.

Ideo interpoſitis Sereniſſimi ac Potentiſſimi Magnæ Britanniæ Regis, ac Alte-Potentium Dominorum Ordinum Generalium unitarum Belgii Provinciarum officiis eo res perductæ ſunt, ut ad tractandam & concludendam Pacem, ac renovandam priſtinam amicitiam Legati Plenipotentiis ſat amplis inſtructi in certum locum mitterentur, ubi de æquis conditionibus convenirent.

Itaque ex parte Auguſtiſſimi, Potentiſſimi, ac Invictiſſimi Romanorum Imperatoris Illuſtriſſimus & Excellentiſſimus Dominus Damianus Hugo, Comes de Virmont; Intimus, & Imperialis Aulico-Bellicus Conſiliarius, Peditatus ſupremus Præfectus & conſtitutus Tribunus, ac Excellentiſſimus Dominus Michael a Talman, Imperialis Aulico-Bellicus Conſiliarius; ex parte vero Sereniſſimi ac Potentiſſimi Magni Sultani, Ahmed Han, Ottomannorum, ac Aſiæ & Græciæ Imperatoris, Illuſtriſſimus ac Excellentiſſimus Dominus Ibrahim Aga, Ærarii Ottomannici ſecundæ diviſionis Præſes, & Excellentiſſimus Dominus Mehmed Aga, ejusdem Ærarii tertiæ diviſionis Præſes; nec non nomine Sereniſſimi ac Potentiſſimi Magnæ Britanniæ Regis Excellentiſſimus Dominus Robertus Sutton, Eques Auratus; & Alte-Potentium Ordinum Generalium unitarum Belgii Provinciarum Illuſtriſſimus ac Excellentiſſimus Dominus, Jacobus Comes Colyers, mox circa principium menſis Maji hic Paſſarovicii comparuere, qui ſolemni congreſſu, & habitis quibusdam ſub tentorio uſitato more colloquiis, exhibitisque mutuo Plenipotentiis ita felici ſucceſſu hujus Pacis opus perfecerunt, ut in ſequentes viginti mutuos articulos convenerint.

Articulus Primus.

Provinciæ Moldaviæ & Valachiæ, partim Poloniæ & partim Tranſylvaniæ limitibus conterminæ, interjacentibus, ut ab antiquo, montibus diſtinguantur & ſeparentur, ita, ut ab omni Parte antiquorum confinio-

Bekennen offentlich, und thun mit Innhalt dieſes Gegenwärtigen kund allermänniglich, dem es zukommt, für Uns, Unſere Erben und Nachkommen; Daß durch Göttliche Verordnung zwiſchen Uns, einer: und dem Durchleuchtigſt- und Großmächtigſten Fürſten, Herrn Sultan Ahmed Han, Ottomanniſchen, auch in Aſien und Griechenland Kayſern, andern Seits, durch Darzwiſchenkommung und Vermitlung des Durchleuchtigſt- und Großmächtigſten Königs in Groß-Britannien, wie ingleichen deren General-Staaten der vereinigten Niederlanden, nach den unter den Gezelten nächſt Paſſarowitz im Königreich Servien zu ſolchem End angeſtellten Geſprächen durch auſſerordentliche hierzu beederſeits mit tüchtigten Mandaten und Gewalt abgeordnete Geſandten und Gevollmächtigten der Fried und die Freundſchafft auf vier und zwanzig nächſte Monds-Jahr mit nachfolgenden Bedingnüſſen, Geſtalt und Inhalt eingegangen und geſchloſſen worden.

Im Nahmen der Allerheiligſten und Unzertheilten Dreyfaltigkeit.

NAchdeme vor zwey Jahren ſich unglücklich ereignet hatte, daß zwiſchen dem Allerdurchleuchtigſt- und Großmächtigſten Fürſten und Herrn, CARL dem Sechſten, erwählten Röm. Käyſer, zu allen Zeiten Mehrern des Reichs, in Germanien, zu Hiſpanien, Indien, wie auch zu Hungarn, Böheim Dalmatien, Croatien, Sclavonien und beeder Sicilien ꝛc. König, Ertz-Herzogen zu Oeſterreich, Herzogen zu Burgund, zu Braband, zu Mayland, zu Steyer, zu Cärnten, zu Crain, zu Limburg, zu Luxenburg, zu Würtemberg, zu Ober- und Nieder-Schleſien, und zu Schwaben, Marggrafen des H. Röm. Reichs zu Burgau, zu Mähren, zu Ober- und Nieder-Laußnitz, Grafen zu Habſpurg, zu Flandern, zu Tyrol, zu Görtz, zu Pfird, zu Kyburg ꝛc. Einer: Und dem Durchl. und Großmächtigſt. Groß-Sultan, Ahmed Han, Ottomanniſchen, auch in Aſien und Griechenland Kayſer ander Seits, derjenige Fried und Ruhſtand, ſo durch dieſer beeder groſſen Fürſten und Kayſeren Glorreichſte Verfahrere zu Carlowitz, in Syrmien geſchloſſen und befeſtiget worden, durch etwelche neue Uneinigkeiten zu Dero Unterthanen gröſten Schaden, Verwirrungen und Verluſt der Handelſchafften, vor Auslauff des Termins unterbrochen wurde; und daraus ein blutig- und höchſtverderbl. Krieg entſtanden, welcher denen Königreichen und Provinzien groſſe Verwüſtungen, wie auch denen Völckern die Zerſtörungen mit ſich gebracht; So haben doch durch Beyſtand Göttlicher Milde beyde Reiche ſo heilſame Rathſchläge wieder gefaſſet, damit auf die Wiederverſöhnung der erbitterten Gemüthern, Verſchonung der Vergieſſung ſo vieles Menſchen-Bluts, und Beſorgung der Wohlfahrt, wie auch Beſtens derer Unterthanen wieder gedacht wurde;

Derowegen dann, mittels deren zwiſchen angewendten Bemühungen des Durchleuchtigſt- und Großmächtigſten Königs von Groß-Britannien, wie auch denen Hochmög. Hrn. General-Staaten deren vereinigten Niederlanden, die Sach dahin gebracht worden, daß zu Abhandlung und Wiederſchlieſſung des Friedens, wie auch zu Wiedererneuerung vormahl. Freundſchafft, mit gnugſamen Vollmachten wohlverſehene Geſandten an ein beſtimmten Orth abgefertiget wurden, allda dieſelbe über billige Bedingnüſſen ſich vergleichen möchten.

Demnach von Seiten des Allerdurchleuchtigſt- und Großmächtigſten, wie auch Unüberwindlichſten Röm. Kayſers, Ihre Excell. der Hoch- und Wohlgeb. Herr, Damian Hugo, Graf von Virmond, Kayſerl. geheimer und Hof-Kriegs-Rath, General-Feld-Zeugmeiſter, und beſtellter Obriſter über ein Regiment zu Fuß: Dann Ihre Excell. Hr. Michael von Thalmann, Kayſerl. Hof- Kriegs-Rath; Von Seiten aber des Durchleuchtigſt- und Großmächtigſten Groß-Sultans, Ahmed Hans, Ottomanniſ. auch in Aſien und Griechenland Kayſers, Ihre Excell. der Hoch- und Wohlgebohrne Hr. Ibrahim Aga, der Ottomanniſ. Schatz-Cammer der anderten Diviſion Präſident: wie auch Ihre Excell. Hr. Mehmed Aga, eben dieſer Schatz-Cammer dritter Diviſion Präſident; Ingleichem Nahmens des Durchleuchtigſt- und Großmächtigſten Königs in Groß-Britannien, Ihre Excell. Hr. Robert Sutton, Ritter; Und wegen der Hochmögend. General-Staaten deren vereinigten Niederlanden Ihre Excell. der Hoch- und Wohlgeb. Hr. Jacob, Graf Colyers, gleich zu Anfang des Monaths May allhier zu Paſſarowitz, erſchienen ſeynd, welche nach feyerlicher Zuſammentrettung, und etwelchen unter einem Gezelt auf gebräuchliche Weiß gehaltenen Unterredungen, und beederſeits vorgezeigten Vollmachten, dieſes Friedens-Werck dermaſſen glücklich ausgemacht, daß ſie über nachfolgende zwanzig Articklen mit einander ſich verglichen haben.

Erſter Artickel.

Die theils an die Pohlniſch- theils an die Siebenbürgiſche Gräntzen angelegene Provinzen Moldau und Wallachey ſollen, gleichwie ſie von Alters hero, durch entzwiſchen liegende Gebürg entſchieden und abgeſondert, mithin alſo von allſeits die alte Gräntz-Scheidungen beobachtet, und

rum termini obſerventur, nullaque in his nec ultra, nec citra fiat mutatio, & cum partes Valachiæ cis Alutam fluvium ſitæ cum locis & munimento Temesvvarini in poteſtate, & poſſeſſione Sac. Romano-Cæſareæ Regiæque Majeſtatis ſint, juxta acceptatum Fundamentum Pacis: UTI POSSIDETIS, in ejusdem Poteſtate & Dominio permaneant, ita, ut prædicti fluvii ripa Occidentalis ad Romanorum: ripa vero Orientalis ad Ottomannorum Imperatorem pertineat.

E Tranſylvania elabens fluvius Aluta uſque ad locum, ubi in Danubium exoneratur: inde vero juxta ripas Danubii fluvii verſus Orſavam usque ad locum, e cujus regione Timock fluvius in Danubium influit, conſtituantur confinia, atque, ut antehac circa fluvium Maruſium obſervatum fuerat, Aluta, quoad potationem pecorum & piſcationes, aliosque hujusmodi perquam neceſſarios uſus, utriusque Partis ſubditis communis ſit.

Germanorum, eorundemque ſubditorum navibus onerariis e Tranſylvania in Danubium ultro citroque comeare liceat; Subditis vero Valachis navicularum piſcatoriarum, aliarumque cymbarum absque impedimento uſus permittitur; Naves tamen molendinariæ in locis convenientibus, ubi navigationi mercatorum obeſſe non poſſunt, communi Gubernatorum in confiniis exiſtentium conſenſu collocentur.

Et, cum nonnulli Bojari, aliique minoris conditionis ex Valachia Ottomannica tempore belli ad Partes Romano-Cæſareas ſe receperint, ii vigore hujus Pacis ad priſtinos Lares revertere, & ibi commorando adinſtar aliorum habitationibus, bonis, & terris ſuis pacifice frui poterunt.

Articulus ſecundus.

A loco, ubi Timock in Danubium influit, circiter decem horas ſurſum utriusque Imperii confinium conſtituatur; Isperlek-Bania cum ſuis antiquis territoriis ſub Ottomannico: Reſſova vero ſub Romano Imperatorio Dominio permanentibus, & inde inter montes verſus Parackin pergatur, ita, ut, Parackin Romano-Cæſareæ: & Raſna Ottomannicæ Ditioni relictis, inter utriusque Medium per congruum ſitum progreſſio fiat in Iſtolaz, & ibi tranſeundo per parvam Moravam juxta citeriorem ripam ad Schachak, & inter Schachak & Bilanam per terram ad Bedka procedatur, inde flectendo circa territorium Zockolenſe eatur Belinam ad ripam Drinæ

und in dieſen weder diß- noch jenſeits keine Veränderung gemacht werden; Und weilen die diß-ſeits des Alt-Fluſſes gelegene Theile der Wallachey, ſamt deren Oerteren und der Veſtung Temeswar, in Ihr. Röm. Kayſ. und Königl. Maj. Gewalt und Beſitzthum ſich befinden, als ſollen ſelbe auch nach dem angenommenen Friedens-Fundament, uti poſſidetis: wie ihr beſitzet: unter Deroſelben Herrſchung und Gewalt verbleiben; Dergeſtalten, daß des vor-ernennten Fluſſes gegen Niedergang gelegenes Ufer dem Römiſchen, das gegen Aufgang gelegene dem Ottomanniſchen Kayſer verbleibe.

Der aus Siebenbürgen herauslauffende Alt-Fluß, bis an das Orth, wo er in die Donau ſich ergieſſet, von dar aber längſt des Donau-Strohms Ufer gegen Orſova, bis an das Orth, aus deſſen Gegend der Fluß Timock in die Donau einflieſſet, ſolle zu den Gräntzen beſtimmet ſeyn, und wie vorhin es wegen des Fluſſes Maros gehalten worden, alſo ſolle eben der Alt-Fluß, was die Vieh-Tränck und Fiſchereyen, wie auch andern dergleichen nothwendigen Gebrauch betrifft, beederſeits Unterthanen gemein ſeyn.

Es ſolle derer Teutſchen und ihrer Unterthanen Laſt-Schiffen aus Siebenbürgen in die Donau hin- und wieder zu fahren zugelaſſen ſeyn; Denen Wallachiſchen Unterthanen aber wird der Gebrauch der Fiſcher-Schiffen und anderen kleinen Schiffen ohne Hindernüß erlaubet; Jedoch ſollen die Schiff-Mühlen an taugliche Oerther, wo ſie der Schifffahrt deren Handels-Leuthen nicht hinderlich fallen können, nach gemeinſchafftlichem Gutachten deren an den Gräntzen ſich befindenden Gubernatoren geſtellet werden.

Und weilen einige Bojaren, wie auch andere geringern Standes aus der Ottomanniſchen Wallachey zur Zeit des Kriegs in des Röm. Kayſers Land ſich verfüget haben; Als mögen dieſelbe, krafft dieſes Friedens, zu ihren vorigen Wohnungen wieder kehren, und allda, gleich andern Inſaſſen, wohnen, auch ihre Güther und Ländereyen friedlich genieſſen.

Anderer Artickel.

Es ſollen an dem Orth, wo der Fluß Timock in die Donau fället, bis zehen Stund hinaufwärts beeder Reichen Gräntz-Scheidung beſtimmet werden; Iſperleck-Bania, ſamt ſeinen alten Territorien, ſolle dem Ottomanniſchen, Reſſova aber dem Röm. Kayſer verbleiben; Und von dannen zwiſchen den Bergen gegen Parackin alſo fortgeſetzet werden, daß Parackin der Röm. Kayſerl. und Raſna der Ottomanniſchen Dition gehorig; Zwiſchen deren beyden Mitten durch, einen geziemenden Raum laſſend, wird man nach Iſtolatz fort- und alldort über die kleine Morava an dem diſſeitigen Ufer zu Schachack gelangen, und zwiſchen Schachack und Belina zu Land auf Bedka ferners kommen, von dar ſich um

fluvii ſitam, Belgrado, ſeu Alba Græca, Parackin, Iſtolaz, Schachak, Bedka, & Belina cum antiquis ſuis territoriis Auguſtiſſimo Romanorum Imperatori: cum a Sua Majeſtate poſſeſſa ſint, Zockol vero & Raſna cum ſuis etiam antiquis territoriis Imperio Ottomannico permanentibus;

Timock fluvio cum ſuis emolumentis utriusque ſubditi communiter gaudeant.

Articulus tertius.

Cum a Drina fluvio uſque ad Unnam in utraque ripa fluvii Savi ſitæ, ſive apertæ, ſive occluſæ arces & Palankæ Romanorum Imperatoris milite munitæ ſint, cum antiquis ſuis territoriis juxta fundamentum Pacis in Ejusdem Sac. Cæſ. Regiæque Majeſtatis poteſtate permanento, quare etiam integer fluvius Savus cum ſuis ripis ad eandem pertinet.

Articulus quartus.

A loco, ubi fluvius Unna in Savum influit, uſque ad territorium Antiqui-Novi, quod Porta Ottomannica poſſidet, in ripa orientali dicti fluvii ſitum Jeſſenoviz & Dobiza, nec non aliquot turres & inſulæ, cum præſidio Romano-Cæſareo Regio inſeſſæ ſint, juxta fundamentum Pacis cum antiquis ſuis territoriis Sacræ Suæ Romano-Cæſareæ Regiæque Majeſtati permanento.

Articulus quintus.

Quemadmodum Novi-Novi territoria in Occidentali Unnæ ripa ex parte Croatiæ ſita, quæ tum ad Auguſtiſſimum Romanorum Imperatorem pertinebant, poſt tractatum Carlovicenſem propter aliqua, quæ tempore ſeparationis limitum exorta ſunt, diſſidia & controverſias, deſtructa hoc nomine nuncupata Palanka, Imperio Ottomannico tradita fuere, ita iterum ad reconciliationem & ſatisfactionem Suæ Sac. Cæſ. Regiæque Majeſtati reſtituantur, & in Ejusdem poteſtatem cum omnibus inter antiquos ſuos limites exiſtentibus locis & terris revertantur.

Articulus ſextus.

Loca demum, quæ in partibus Croatiæ ſita, a Savo fluvio diſtantia, ab utraque parte poſſeſſa, & præſidiis cuſtodita juxta Carlovicenſem tractatum cum ſuis territoriis in utriuſque poteſtate permaneant, atque, ſi quædam adhuc occupata fuerint, utriusque Imperii ad determinandos limites deputati Commiſſarii de controverſiis decidant, &

um das Zockolenſiſche Gebieth hinum begeben, und auf Belina, ſo an dem Ufer des Fluſſes Drina liegt, gehen; Belgrad, oder Griechiſch-Weiſſenburg, Parackin, Iſtolaz, Schachack, Bedka und Belina, ſamt ihren alten Territorien, verbleiben Ihro Röm. Kayſ. Maj. wie dieſe von Ihro Majeſtät in Beſitz ſind; Zockol und Raſna, mit auch ſeinen alten Territorien, verbleiben dem Ottomanniſchen Reich.

Des Fluſſes Timock und deſſen Nutzbarkeiten können beederſeits Unterthanen in Gemeinſchafft ſich gebrauchen.

Dritter Artickel.

Weilen von dem Drina-Fluß bis an dem Fluß Unna, in beederſeitigem Ufer des Sau-Strohms, ſowohl offen- als geſchloſſene Oerther, Schlöſſer und Palancken von den Kayſerl. Soldaten beſetzet, und nach dem Friedens-Fundament ſelbige in eben Ihrer Röm. Kayſerl. und Königlichen Majeſtät Gewalt verbleiben ſollen; als gehöret auch der völlige Sau-Strohm, ſamt ſeinen Ufern, deroſelben zu.

Vierdter Artickel.

Von dem Orth, wo der Unna-Fluß in den Sau-Strohm einflieſſet, bis ans Territorium des Alt-Novi, welches die Ottomanniſche Pforte beſitzet, das an dem gegen Aufgang liegenden Ufer des beſagten Fluſſes befindliche Jeſſenoviz und Dobiza, nicht weniger etliche Türn und Inſulen, weilen ſolche mit Kayſerl. Mannſchafft beſetzet ſeynd, ſollen nach dem Friedens-Fundament, ſambt ihren alten Territorien, Ihrer Geheiligt-Röm. Kayſ. und Kön. Maj. verbleiben.

Fünffter Artickel.

Gleichwie die an dem gegen Niedergang von Seiten Croaten gelegenen Ufer des Unna-Fluſſes befindliche Territorien des Neu-Novi, ſo damahls dem Allerdurchleuchtigſt-Röm. Kayſer zugehörig geweſen, nach der Carlowitziſchen Friedens-Handlung aber, wegen einig- unter der Zeit der Gräntz-Scheidung entſtandenen Zwietrachts und Strittigkeiten nachdeme die Palanka dieſes Nahmens niedergeriſſen ware, dem Ottomanniſchen Reich überlaſſen wurden; alſo ſollen ſelbige Ihr. Geheil. Röm. Kayſ. und Königl. Maj. zu Wiederverſöhnung und Gutmachung hinwiederum zuruck geſtellet werden, und in Deroſelben Gewalt, ſamt allen zwiſchen ihrer alten Gräntzen beſtehenden Oerthern und Ländereyen, zuruck kehren.

Sechſter Artickel.

Ferners die in dem Land von Croaten befindliche, und von dem Sau-Strohm entlegene Oerther, ſo von beeden Theilen beſetzet, und mit Beſatzung verſehen ſeynd, ſollen, vermög der Carlowitziſchen Friedens-Handlung, ſamt ihren Territorien, im beederſeitigen Gewalt verbleiben; Und, wofern noch einige im Beſitz behalten ſeyn würden, ſollen die von beyden Reichen zur Ent-

usque ad extremitatem Croatiæ, eorum locorum territoria, quæ in unius, aut alterius Imperii possessione mansura sunt, distinctis limitibus ac signis separent, & determinent;

Sicuti per Carlovicensem, ita etiam per præsentem tractatum liberum & licitum esto ab utraque Parte possessa munimenta & arces pro securitate utriusque partis reparare, munire & fortificare, ad incolarum vero commodas habitationes in extremis confiniis apertos pagos ædificare, ubique sine impedimento & exceptione utrique Parti fas esto, dummodo sub hoc prætextu nova fortalitia non erigantur.

Articulus septimus.

Pax ista quamvis secundum prædictas conditiones bona concordia concluſa sit, attamen, ut omnia, quæ de confiniis promissa & acceptata sunt, ex omni Parte effectum nanciscantur, constituantur quamprimum ab utraque Parte experti, fidi & pacifici Commissarii, iique loco opportuno, ubi illis visum fuerit, convenientes quieto comitatu & famulitio, intra spatium duorum mensium, & citius, si fieri poterit, confinia metis & terminis manifestis per superiores articulos designata distinguant & determinent, & statuta utrinque accuratissime & citissime executioni mandentur.

Articulus octavus.

Definiti tandem per hosce tractatus & subsecuta, ubi opus fuerit, locali deputatorum Commissariorum separatione, stabiliti, sive deinceps idoneo tempore per operam Commissariorum mutuo stabiliendi confiniorum limites sancte utrinque & religiose observentur, ita, ut nulla ratione, aut prætextu extendi, transferri, aut mutari possint, neque liceat alicui Pacisicentium Parti in alterius Partis territorium ultra statutos semel terminos, aut lineas quidquam juris, aut potestatis prætendere, aut exercere, aut alterius Partis subditos sive ad deditionem, sive ad pendendum tributum qualecunque, sive præteritum, sive futurum, sive ad quamvis aliam humano ingenio excogitabilem exactionis, aut vexationis speciem adigere, aut molestare, sed omnis altercatio ex integro amoveatur.

IX. Ad tollendas penitus quascunq; in confiniis super aliquo articulorum armistitii hu-

scheidung deren Gräntzen bestellt- und verordnete Commissarien die Strittigkeit erörteren, und bis auf das Aeusserste von Croatien selbiger Oerther Territorien, welche im Gewalt des ein- oder andern Reichs zum Besitz verbleiben würden, mit abgetheilten Gräntzen und Zeichen absonderen und entscheiden.

Gleichwie durch den Carlowitzischen, also auch durch den gegenwärtigen Friedens-Tractat solle frey und erlaubt seyn, beederseits besitzende Vestungen und Schlösser, wie solche jetzo zu finden, zu jederseits Sicherheit zu repariren, zu bewahren u. zu befestigen; Für bequeme Wohnungen deren Insassen aber bey den äusserſten Gräntzen offene Dörffer aufzubauen, solle beeden Theilen ohne Verhindernüß und ohn Ausnahm das Recht bleiben; so fern nur nicht neue Vestungen unter solchem Vorwand aufgebauet würden.

VII. Obschon diese Fried auf vorgemeldte Bedingnüssen in guter Vereinigung zum Schluß gebracht worden, jedoch, auf daß alles, was wegen deren Gräntzen versprochen und angenommen worden, von allseits die Würckung empfange, solle man alsobald von beyden Seiten erfahrne, getreue und friedfertige Commissarien bestellen, so an einem bequemen Orth, wie es ihnen gutbedüncken wird, mit einer friedfertigen Begleit- und Bedienung zusammen kommen, und innerhalb zweyer Monathen-Frist, auch ehender, wann es wird seyn können, die Gräntzen durch kennbare Marck-Stein und Zielen, wie selbe in obgesetzten Artickln angezeiget seynd, unterscheiden und ausfindig machen, dann die darinn beschlossene Sachen aufs genauſt und schleunigst ins Werck gesetzet werden sollen.

IIX. Solche nunmehro mittels diesen Abhandlungen, und durch die darauf, wann es nöthig, an Ort und End verordnete Commissarien erfolgte Abtheilungen eingerichte, oder fürohin zu füglicher Zeit durch deren Commissarien Fleiß annoch beederseits einrichtende Gräntz-Scheidungen sollen gegen einander heilig und getreulich beobachtet werden, also, daß keinesweegs, oder unter einigem Vorwand, selbige erweitert, versetzt oder geändert werden können; Auch solle keinem deren Friedmachenden Theilen zugelassen seyn, auf des andern Theils Territorium über die einmahl bestimmte Zielen und Linien sich des geringſten Rechts oder Gewalts anzumassen, was auszuüben, oder ein Theil des andern Theils Unterthanen zur Unterwerfung, oder zur Zahlung eines verfallenen, oder künfftigen Tributs, weder zu was für andere durch Menschen Sinn erdenckliche Erpressungen, oder Plags-Gattungen zu zwingen, oder zu belästigen; sondern es soll alle Uneinigkeit gäntzlich abgewendet werden.

IX. Alle an denen Gräntzen über einige dieses Stillstands Artickel, oder über eine Sach fürohin

jus, aut quavis de re imposterum enascentes controversias, differentias, aut discordias, ubi prompto & maturo remedio opus erit, ordinentur utrinque in confiniis primo quoque tempore electi pari numero Commissarii, viri neutiquam avidi, sed graves, probi, prudentes, experti, atque pacifici, hique loco opportuno convenientes sine exercitu cum æquali pacificarum personarum comitiva omnes & singulas hujusmodi controversias emergentes audiant, cognoscant, decidant, & amicabiliter componant, talem denique ordinem & modum constituant, quo utraque pars suos homines & subditos citra omnem tergiversationem, vel prætextum gravissimis pœnis ad sinceram ac firmam Pacis observationem compellat; Quod si vero negotia tanti momenti occurrerent, quæ per Commissarios utriusque Partis componi & expediri non possent, tunc ad ambos Potentissimos Imperatores remittantur, ut ipsi complanandis iisdem, sedandis & exstinguendis modum & rationem invenire & adhibere valeant, ita, ut tales controversiæ, quam fieri poterit, intra brevissimum temporis spatium componantur, nec earum determinatio ulla ratione negligatur, aut protrahatur;

Cumque præterea in antecedentibus sacris capitulationibus duella & mutuæ ad certamen provocationes fuerint vetitæ, imposterum etiam sint illicitæ, &, siqui ad singulare certamen venire ausi fuerint, in illos ut transgressores gravissime animadvertatur.

Articulus decimus.

Incursiones hostiles & occupationes, omnesque insultus clam, aut ex improviso facti, devastationes & depopulationes territorii utriusque Dominii omnino & severissimis mandatis prohibitæ sint ac illicitæ, transgressores vero articuli hujus ubicunque deprehensi statim incarcerentur, & per jurisdictionem loci, ubi capti fuerint, pro merito puniantur absque ulla remissione, & rapta, quæcunque sint, diligentissime perquisita & adinventa secundum omnem æquitatem Dominis suis restituantur; Capitanei quoque ipsimet, Commendantes & Præfecti utriusque Partis ad justitiam nulla admissa incuria integerrime administrandam sub amissione officii non solum, sed etiam vitæ & honoris adstricti sint atque obligati.

hin entstehende Strittigkeiten, Mißverständnüssen, oder Uneinigkeiten gäntzlich aufzuheben, da es einer forderſam- und reiffen Vermitlung nöthig wäre, sollen beederseits an denen Gräntzen zu anfänglichen Zeiten bereits in gleicher Anzahl erkieſete Commissarien verordnet werden, Männer, die keinesweegs Geld begierig, sondern ernsthafft, fromm, verständig, wohlerfahren, und Fried-liebend seynd, und diese sollen am bequemen Orth, ohne Kriegs-Volck, mit beederseits gleicher Anzahl Fried-liebender Personen begleitet, zusammen tretten, alle und jede dergleichen sich äusserende Strittigkeiten anhören, erkennen, entscheiden, und in der Güte beylegen, endlich solche Verordnung und Weiß vorkehren, damit jeglicher Theil die ihm untergebene Leuthe, ohn einzige Weigerung oder Vorwand, durch schärffeſte Straffen zur aufrichtig- und beständiger Beobachtung des Friedens anhalte; Sofern aber Geschäfften von einer so grossen Wichtigkeit vorfallen möchten, welche durch die beederseitige Commissarien nicht könten beygelegt, oder geschlichtet werden, alsdann sollen solche an die beede Großmächtigſte Kayseren angewiesen werden, damit diese zu Abheb-Still- und Austilgung derselben eine Maß und Weiß erfinden und anwenden können, also, daß dergleichen Stritt-Sachen, so viel es thunlich, innerhalb kürtzester Zeit beygelegt, auch deren Entscheidung auf keine Weiß vernachläßiget oder verschoben werde.

Weilen übrigens in den vormahlig- heilig- errichteten Capitulationen die Duellen und gegen einander zum Gefecht geschehene Herausforderungen verboten worden; Als sollen solche auch inskünfftig unzuläßig verbleiben, und sofern einige in besondern Streit sich vermessen würden, solle wider selbe, als Ubertrettere, aufs schärffeſte verfahren werden.

Zehender Artickel.

Es bleiben die feindliche Streyffereyen und Uberziehungen, wie auch alle heimliche oder unvorgesehene Nachstell- Verheerung- und Plünderungen beeder Herrschafften unterliegenden Territorien gäntzlich und unter den schärffeſten Befehlen verboten und aufgehoben; Die Ubertretter aber dieses Artickels sollen alsobald, wo sie zu finden, in Verhafft gezogen, und durch das Gericht selbiges Orths, wo sie ergriffen worden, wie verschuldt, ohn alle Verschonung gestrafft, die geraubte Sachen, wo sie seynd, fleißig aufgesucht, und, wann man selbe gefunden, mit aller Billigkeit denen Herren, so selbiges gehörig, wieder zugestellet werden. Die Hauptleuthe auch selbsten, die Commendanten und Præfecten beederseits, sollen ohn unterlauffende Nachläßigkeit aufrichtigſt, nicht allein bey ihres Ambts- sondern auch bey ihrer Ehr- und Lebens-Verlust die Gerechtigkeit handzuhaben verpflicht und verbunden seyn.

Articulus undecimus.

Pro Religiosis & Religionis Christianæ exercitio juxta ritum Romano-Catholicæ Ecclesiæ, quæcunq; præcedentes Gloriosissimi Ottomannorum Imperatores in Regnis suis, sive per antecedentes sacras capitulationes, sive per alia signa Imperialia, sive per edicta & mandata specialia favorabiliter concesserunt, ea omnia Serenissimus Ottomannorum Imperator imposterum etiam observanda confirmabit, ita, ut Ecclesias suas præfati Religiosi reparare & resarcire: necnon functiones suas ab antiquo consuetas exercere possint, & nemini permissum sit, contra priores capitulationes, ac leges aliquo genere molestiæ, aut pecuniariæ petitionis eosdem Religiosos, cujuscunque ordinis & conditionis sint, afficere, sed consueta Imperatoria pietate gaudeant, & fruantur; Præterea Augustissimi & Potentissimi Romanorum Imperatoris solemni ad Ottomannicam Portam Legato licitum sit, commissa sibi circa Religionem, & loca Christianæ visitationis in sancta civitate Jerusalem, aliisque in locis, ubi dicti Religiosi Ecclesias habuerint, exponere atque instantias suas facere.

Articulus duodecimus.

Publici captivi antecedentis & præsentis belli tempore ex utraque Parte in captivitatem abacti, & in publicis carceribus adhuc detenti consideratione istius almæ Pacis eliberationem sperent, nec possint diutius sine læsione Imperatoriæ Clementiæ & laudatæ Consuetudinis, ac Generositatis in eadem captivitatis miseria & calamitate relinqui, sed modo ab antiquo consueto cuncti captivi a die hujus tractatus Pacis ab utraque Parte intra dies 61. in libertatem asserantur; Peculialiter, cum in partibus Transylvaniæ captivitate detentus Nicolaus Scarlati Voivoda, ac filii & ejusdem domestici contra liberos Barones de Petrasch & Stein cum penes eos Constantinopoli in septem turribus existentibus hominibus permutandi sint, quare & ii a data hujusce Pacis tractatus intra dies 31. in confiniis Valachiæ invicem permutentur, & eliberentur;

Cæteris vero, qui in privatorum potestate, vel apud ipsos Tartaros sunt, licitum sit, eliberationem suam honesto, &, quam fieri poterit, mediocri lytro procurare; Quod si cum captivi Domino honesta conventio fieri non poterit, Judices locorum litem omnem per compositionem dirimant; Sin autem prædictis viis id etiam confici haud posset, captivi pretiis eorum, sive per testimonia, sive per juramenta probatis, atque solutis, eliberentur, nec possint Domini aviditate majoris lucri sese redemptioni eorundem opponere; Et, quandoquidem a parte Imperii Ottomannici homines non emitterentur, qui taliter eliberandis captivis operam adhibeant, spectabit ad probitatem Cæsareorum Præfectorum, ut ad dimittendum Ottomannos captivos, quo empti sunt pretio, sincere comprobato, Dominos illorum adstringant, atque ita sanctum hoc opus pari utrinque pietate promoveatur;

Donec demum captivi utrinque prædicta ratione liberentur, Legati Plenipotentiarii ex utraque Parte officia sua adhibebunt, ut interea miseri captivi benigne tractentur.

Articulus decimustertius.

Utriusque Partis mercatores juxta antecedentes capitulationes Pacis in ditionibus utriusque Imperii rem mercatoriam libere, secure, & pacifice exerceant; Romanorum Imperatori jam modo subjectarum, atque imposterum per Suam Majestatem a Christianæ Religionis Statibus acquirendarum Provinciarum mercatoribus & subditis, cujuscunqne sint nationis, terra, marique, prout ad hanc rem destinati Commissarii convenerint, sub signis & literis patentibus Romano-Cæsareis in Regnis & Provinciis Ottomannicis pacificus aditus & reditus pateat, emptioque & venditio libera sit, & solutis necessario pendendis vectigalibus neutiquam molestentur, quinimo protegantur. Consules & Interpretes, qui mercatorum curabunt negotia, (uti prædicti Commissarii convenerint) in ditionibus Ottomannicis constituantur, & reliquis Christianis a tributo liberis nationibus concessus favor etiam Romano-Cæsareis mercatoribus confirmetur & concedatur, eademque ipsi utilitate & securitate gaudeant & fruantur.

Algerinis, Tunetanis, & Tripolitanis, aliisque, quibus inhiberi necesse est, serio demandetur, ut imposterum Pacis capitulationibus neutiquam contravenientes nullam prorsus Paci adversantem actionem perpetrent; Coerceantur quoque in ripa maris sitæ Dulcinensis arcis incolæ, ne deinceps Pyraticam exerceant, neve naves mercatorum infestent, & damnificent, eorum lembis, seu fregatis & reliquis navibus pyraticis sublatis

Eilffter Artickel.

Alle dasjenige, was die vorige Glorreich-Ottomannische Kaysere in ihren Reichen für die Geistlichkeit, und für die nach dem Gebrauch der Röm. Cathol. Kirch Christl. Glaubens-Ubung, entweder durch die vorhin errichtet- geheiligte Capitulationen, oder durch öffentliche Kayserl. Zeichen, oder Edicten und specialen Mandaten gedeyliches zugestanden hatten, weil der Durchleuchtigst- und Großmächtigste Ottomannische Kayser auch fürohin zu beobachten bestättigt haben, also, daß besagte Geistlichkeit ihre Kirchen repariren und wieder ausbessern, auch ihre von Alters gewöhnliche Functionen üben mögen, und solle niemand zugelassen seyn, wider die vorige Capitulationen und Gesätze auf einigerley Art denen Geistlichen, was für Orden und Condition sie seynd, Uberlast zu thun, oder sie mit Geld-Expressungen zu belegen, sondern sie sollen der gewöhnlich- Kayserlichen Milde sich zu erfreuen und zu geniessen haben; Ferners solle des Allerdurchleuchtigst- und Großmächtigst-Röm. Kaysers hohen Gesandten bey der Ottomannis. Pforte erlaubt seyn, die ihm anvertraute Verrichtung für das Land und Orth der Christlichen Besuchung in der heiligen Stadt Jerusalem, und andere Oerther, allda gedachte Geistlichkeit ihre Kirchen haben, vorzutragen, und seine Ansuchungen zu thun.

Zwölffter Artickel.

Die im vorig- und gegenwärtigen Kriegs-Lauff beederseits eingebracht und noch in den gemeinen Kerckern auf behalten- Gefangene mögen in Erwegung dieses herrlichen Friedens ihre Befreyung verhoffen, und können ohne Verletzung der Kayserl. Milde, und der rühmlichen Gewohnheit auch Großmüthigkeit in solcher Gefangenschafft- Mühseeligkeit und Bedrangnüß nicht verlassen, sondern es sollen, dem von Alters her löblichen Gebrauch nach, alle Gefangene, vom Tag dieses Friedens-Tractat an, beederseits innerhalb 61. Tägen in die Freyheit gestellet werden; Absonderlich, da der in dem Siebenbürgischen Land in Verhafft gehaltene Niclas Scarlati, Woywod, samt Söhnen und Hausgenossen, gegen die Freyherrn von Stein und Petrasch, samt denen bey ihnen in den sieben Thürnen zu Constantinopel sich befindlichen Leuthen auszuwechslen seye; Dahero sie, vom Tag dieses Friedens-Tractats an, inner 31. Tägen, auf den Wallachischen Gräntzen gegen einander ausgeliefert und frey gelassen werden sollen.

Den übrigen, welche bey besonderen Personen, oder bey den Tartaren selbst gefangen seynd, solle zugelassen seyn, ihre Erledigung durch ehrlichen, und, so viel möglich, leidentlichen Preiß zu erlangen; sofern mit eines Gefangenen seinem Herrn kein ehrbare Abfindung könte getroffen werden, sollen die Richter an denen Oerthern allen

len Streit durch Vergleich entscheiden; wann aber auf vorgemeldt- entweder durch Zeugnüs, oder durch Eyd bewiesen- und bezahlte Weise sie sich ledig gemacht, sollen ihre Herren aus Begierd eines grösseren Gewinns ihrer Erledigung sich nicht darwider setzen können; Und sintemahlen von Seiten des Ottomannischen Reichs keine Leuthe ausgeschicket würden, die zu solcher Gefangenen Erledigung Mühe anwendeten, versiehet man sich zu der Aufrichtigkeit deren Kayserl. vorgesetzten Befehlshaberen, daß sie wegen deren Ottomannischen Gefangenen, wann der Werth, um welchen selbe erkaufft, redlich bewiesen seyn wird, ihre Herren zu der Loßgebung derenselben anstrengen, und also dieses heil. Werck beederseits mit gleicher Guthertzigkeit befördern werden.

Bis endlichen die beederseits Gefangene auf vorbesagte Weiß erlöset werden mögen, sollen die Gewollmächtigte Gesandten von beeden Theilen daran seyn, damit indessen die arme Gefangene gütlich gehalten würden.

Dreyzehender Artickel.

Beederseits Kauff-Leuthe sollen, vermög vorherigen Friedens-Capitulationen, in denen Gebiethen beeder Kayserthumen die Handelschafft frey, sicher und friedsam treiben; denen Kauff-Leuthen und Unterthanen deren anjetzo dem Röm. Kayser unterworffenen, auch künfftighin durch Se. Maj. von den Staaten Christl. Religion an sich erwerbenden Provinzen, was Nation dieselbe seynd, solle zu Land und zu Meer, wie die zu solcher Sach verordnete Commissarien darüber sich vereinigt haben werden, unter Röm. Kayserl. Zeichen und offenen Patenten, in den Ottomannischen Reichen und Provinzen der friedsame Zu- und Abgang, wie auch der Ein- und Verkauff frey seyn, und nach nothwendig abgezahlten Mauthen selbe keinesweegs belästigt, vielmehr beschützet werden; Die Consulen und Dolmetscher, so deren Kauff-Leuthen Geschäfften besorgen sollen, wie die vorgemeldte Commissarien dessen werden einig worden seyn, in den Ottomannischen Gebiethen eingesetzt, und die den andern Christl. vom Tribut befreyten Nationen zugelassene Begünstigungen sollen auch den Röm. Kayserl. Kauff-Leuthen zugestanden und bekräfftiget werden, auch selbige eben solche Nutzbarkeit und Sicherheit zu geniessen und sich zu erfreuen haben.

Denen von Algier, Tunis und Tripolis, samt andern, denen es zu verbieten nöthig, soll ernstlich eingesagt werden, daß sie fürohin den geheiligten Capitulationen auf keine Weiß zuwider handlen, und gar keiner dem Frieden entgegen stehender Würckung sich unterfangen; Es sollen auch die Inwohner des am Meer-Gestatt gelegenen Platzes Dulcigno angehalten werden, damit sie ferners die Caperey unterlassen, und die Schiffe deren Kauff-Leuthen nicht anfechten, noch beeinträch-

alias exſtruere prohibeantur; ita quidem, ut in tales prædones, qui contra Imperiales Pacis capitulationes mercatorum navibus damna invehere, easque aggredi auſi fuerint, reſtitutis omnibus in prædam ablatis rebus & bonis, reſarcitisque damnis & jacturis, ac in libertatem aſſertis captivis, quos cœperant, juxta leges, ut Juſtitia exiget, ad aliorum exemplum animadvertatur, iique puniantur.

Ut autem commercii res omnis fraudis expers ſit, quidquid ab utraque Parte conſtituti, & de illis tractantes Commiſſarii concluſerint ac determinaverint, rati habeatur, in capitulationibus inſeratur & adjungatur.

Articulus decimusquartus.

Manet porro etiam illicitum futuris quoque temporibus receptaculum, vel fomentum dare malis hominibus, rebellibus ſubditis, aut male contentis, ſed ejusmodi homines & omnes prædones, raptores, etiamſi alterius Partis ſubditi ſint, quos in ditione ſua deprehenderint, merito ſupplicio afficere utraque Pars adſtricta ſit, qui, ſi deprehendi nequeant, Capitaneis aut Præfectis eorum, ſicubi eos latitare compertum fuerit, indicentur, iique illos puniendi mandatum habeant, quod, ſi nec hi Officio ſuo in punitione talium ſceleratorum ſatisfecerint, Indignationem Imperatoris ſui incurrant, aut officiis exuantur, aut ipſimet pro reis luant; quoque magis a nefariorum hujusmodi petulantiis cautum ſit; Neutri Partium liceat intertenere & alere Haydones, quos liberos nuncupant, Plagiarios, Pribeck dictos, atque id genus facinoroſorum hominum, qui non ſunt alterutrius Principis ſtipendio conducti, ſed rapto vivunt, tamque ii, quam, qui eos aluerint, pro demerito puniantur, talesque nefarii, etiamſi conſuetæ vitæ emendationem præ ſe ferant, nullam fidem mereantur, nec prope confinia tolerentur, ſed ad alia remotiora loca transferantur.

Articulus decimusquintus.

Ne tamen aliquo modo confiniorum tranquillitas & ſubditorum quies perturbari queat, loca, ubi Ragoczius, Berezenius, Antonius Eſterhaſy, Forgatſch, Adamus Vay, & Michael Czacky, aliique Hungari, qui ab obedientia Auguſtiſſimi Romanorum Imperatoris deſciverunt, & in Ottomannicis Ditionibus tempore belli refugium quæſiverunt, in Ottomannico Imperio ad lubitum collocabuntur & diſponentur, remota ſint a limitaneis & confinariis partibus, & uxores tamen illorum non impediantur maritos ſuos ſequi, & cum iis in aſſignato diſtrictu commorari.

trächtigen; nach Vertilgung ihrer kleinen Schiffen, oder Fregatten und übrigen Caper-Schiffen ſoll ihnen andere zu bauen verboten ſeyn, alſo zwar, daß wider dergleichen See-Räuber, welche den Kayſerl. Friedens-Capitulationen entgegen, denen Kauffarthey-Schiffen zum Schaden auf ſelbe anzuſeeglen ſich vermeſſen würden, nachdem ſie alle geraubte Sachen und Güther wieder zuruck gegeben, die Schäden und Verluſt wieder erſetzt, auch die gefangen genommene wieder frey gelaſſen haben würden, nach den Geſätzen, wie es die Gerechtigkeit erfordert, andern zum Beyſpiel verfahret, und ſolche geſtrafft werden ſollen.

Damit aber die Handelſchafft alles Betrugs befreyet ſeye, ſoll all dasjenige, was die darzu beſtellte, und in Abhandlung begriffene Commiſſarien derentwegen werden geſchloſſen und ausfindig gemacht haben, gut geheiſſen da in denen Capitulationen beygefügt und einverleibt werden.

Vierzehender Artickel.

Es bleibe weiters auch in künfftigen Zeiten unzuläßig, den boshafften Leuthen, rebelliſchen Unterthanen oder Ubelgeſinnten, einen Auffenthalt oder Unterſchleiff zu geben; ſondern dergleichen Leuthe, und alle Caper und Räuber, ob ſie ſchon Unterthanen des andern Theils wären, ſo man in ſeinem Gebieth angetroffen hätte, ſollen beede Theil verbunden ſeyn, mit verdienter Straff zu belegen; wann ſie aber nicht möchten habhafft gemacht werden, ſolle man denen Haupt-Leuthen und Vorſtehern, wo ſelbe anzutreffen wären, Anzeig thun, und dieſelbe Befehl haben, jene abzuſtraffen, ſofern auch dieſe ihrem Amt durch Beſtraffung dergleichen Laſterhafften gnug zu thun ermangleten, ſollen ſie in die Ungnad ihres Kayſers verfallen, und entweder ihrer Aemtern entſetzet, oder ſie ſelbſt mit der Straff an ſtatt deren Ubelthätern angeſehen werden; Damit auch noch mehrers dem Muthwillen dergleichen Laſterhafften vorgebogen werde, als ſolle keinem Theil Heyducken, ſo man Freye nennet, Menſchen-Verführer, ſo Präbecken genennet werden, und dergleichen laſterhafftes Geſindel, welche weder unter des einen, noch andern Fürſten Sold ſtehen, ſondern ſich vom Raub nähren, zu halten, oder ihnen Unterſchleiff zu geben, erlaubt, ſondern ſowohl ſie, als die ihnen Unterhalt geben, nach Verdienſt zu beſtraffen ſeyn; dergleichen Laſterhaffte, wann ſie ſchon ihres gewohnten Lebens eine Verbeſſerung vorſcheinen laſſen, verdienen keinen Glauben, daher auch an den Gräntzen ſie nicht geſtattet, ſondern an andere weiters entlegene Oerther verwieſen werden ſollen.

Fünffzehender Artickel.

Damit nun auf einige Weiß die Ruhe an den Gräntzen und deren Unterthanen Wohlſtand nicht verwirret werden möge, ſo ſollen die Oerther, in welchen der Ragoczi, Berezeni, Anthon Eſterhaſi, Forgatſch, Adam Vay, und Michael Cza-

Articulus decimusſextus.

Proponentibus Plenipotentiariis Suæ Sacræ Romano-Imperatoriæ Regiæque Majeſtatis, ut Rex & Respublica Poloniæ in hocce tractatu ſimul comprehendantur: Reſponſum eſt: inter Regem Poloniæ ejusdemque dictam Rempublicam Pacem perpetuam & firmam & nullas cum Ottomannico Imperio controverſias verſari, ſi autem Poloni ratione Chozim, aut ob alia negotia, ad proferendum aliquid haberent, per Legatos, aut per literas apud Ottomannicam Portam notificare & exponere poterunt, quæ ex æquitate & juſtitia determinabuntur.

Articulus decimuſeptimus.

Ut quoque tanto magis armiſtitium hoc bonaque inter ambos Potentiſſimos Imperatores amicitia firmetur, & coaleſcat, mittentur ſolemnes utrinque Legati, ex æquo uſitatis Ceremonialibus ab introitu in confinia usque ad reditum in locum ſecundæ permutationis excipiendi, honorandi, tractandi, atque proſequendi, qui in ſignum amicitiæ, ſpontaneum munus, conveniens tamen, & utriusque Imperatoris Dignitati conſentaneum afferent, & in Æquinoctio verno menſe Martio iter prævia mutua correſpondentia uno eodemque tempore ſuſcipientes, in confiniis more jam pridem inter utrumque Imperium obſervato permutabuntur;

Solemnibus porro Legatis in Imperatoriis Aulis, quidquid libuerit, petere liceat, atque permittatur.

Articulus decimuſoctavus.

Regula & norma Curialium in recipiendis, receptisque pariter honorandis & tractandis Miniſtris ultro citroque commeantibus & commorantibus juxta uſitatam prioribus etiam temporibus modalitatem deinceps utrinque cum æquali decore & ſecundum diſtinctam caracteris Miſſorum prærogativam obſervetur. Legatis Romano-Cæſareis, & Reſidentibus, & quibusvis eorundem hominibus

Czacky, ſamt anderen Hungarn, welche von dem Gehorſam dem Allerdurchl. Röm. Kayſers abgewichen, und in den Ottomanniſchen Gebiethen währendes Kriegs ihre Zuflucht geſuchet, in dem Ottomanniſchen Reich nach Gefallen angewieſen und ausgetheilt werden, doch ſollen ſelche Oerther weit von den an Gräntzen liegenden Theilen entfernet ſeyn; Ihre Ehe-Frauen jedoch ſollen nicht verhindert werden, ihren Männern zu folgen, und bey ihnen im angewieſenen Bezirck ſich aufzuhalten.

Sechzehender Artickel.

Auf Anfügung Ihr. Röm. Kayſerl. und Königl. Majeſt. Gevollmächtigten, daß der König und die Republic Pohlen in dieſem Tractat mit begriffen werden möchte, ware die Antwort: Es ſeye zwiſchen dem König in Pohlen und beſagtdeſſen Republic ein ewig- und beſtändiger Fried und keine Strittigkeit mit der Ottomanniſchen Pforte; wann aber die Polacken wegen Coczim, oder anderer Geſchäfften halber, was vorzubringen hätten, möchten ſie es durch Botſchaffter, oder Briefſchafften bey der Ottomanniſchen Pforten anzeigen, und vortragen, ſo wird man es der Gerechtig- und Billigkeit gemäß ausfindig machen.

Siebenzehender Artickel.

Auf daß auch dieſer Stillſtand zwiſchen beeden Großmächtigſten Kayſeren durch gute Freundſchafft deſto mehrers befeſtiget werde, und zu Kräfften komme, ſollen beederſeits feyerliche Sendungen deren Botſchaffteren geſchehen, welche alſobald vom Eintritt deren Gräntzen bis zur Anlangung an das andere Orth der Auswechslung mit alt-hergebrachten Ehren-Geprängen zu empfangen, zu beehren, zu halten, und zu verpflegen ſeyn werden; die dann auch zum Anzeig derer Freundſchafft ein freywilliges Geſchenck, doch geziemender maſſen, und beederſeitig- Kayſerl. hohen Würdigkeit gemäß, mitbringen, und im Monath Märtz wann Tag und Nacht im Frühling gleich, ihre Reiß mit einhelliger Verſtändnüs zu gleicher Zeit vornehmen ſollen, um an den Gräntzen auf die ſchon zwiſchen beeden Kayſerthumen beobachtete Weiß ausgewechslet zu werden.

Den hohen Botſchaffteren ſolle ferners an den Kayſerl. Höfen, was ihnen beliebig, anzuſuchen frey und erlaubt ſeyn.

Achtzehender Artickel.

Die Regel und Richtſchnur der Curialien, um die hinüber und wieder herüber reiſende und ſich aufhaltende Miniſtern zu empfangen und die empfangene gleich zu beehren und zu halten ſolle gemäß der auch zu vorigen Zeiten gebräuchigen Weiß fürohin beederſeitig mit gleicher Zierd, und nach unterſchiedenem Character der Geſandten, ihres Vorzugs beobachtet werden. Den Kayſerl. Botſchafftern, Reſidenten, und jeglichen

pro ſuo arbitrio, quibusque placuerit, veſtibus uti licitum ſit, neve quisquam impedimento eſſe poſſit. Miniſtri porro Cæſarei, ſive Oratoris, ſive Legati, ſive Reſidentis, ſive Agentis munere fungantur, quibus reliquorum Principum Ottomannicæ Portæ Amicorum Legati & Agentes immunitatibus & privilegiis perfruuntur, eadem libertate, imo ad diſtinguendam Cæſareæ Dignitatis prærogativam uſitatis melioribus modis fruantur, habeantque liberam poteſtatem conducendi Interpretes, Curſores, etiam & alii eorum homines, ab Aula Cæſarea ad Ottomannicam Portam, atque iterum redeuntes, & ultro citroque venientes ſalvo Paſſu tuto & ſecure permeent, atque, ut commode iter ſuum perficiant, omni favore adjuventur.

Articulus decimusnonus.

Has vero conditiones & articulos ad formam hic mutuo placitam a Majeſtatibus utriusque Imperatoris ratihabitum iri, atque, ut ſolemnia ratificationis diplomata intra ſpatium 30. dierum a die ſubſcriptionis, vel citius in confiniis per Excellentiſſimos Legatos Plenipotentiarios Mediatores reciproce, recteque commutentur, Legati Plenipotentiarii utriusque Imperii ſeſe infallibiliter præſtituros obligant, atque compromittunt.

Articulus vigeſimus.

Duret armiſtitium hocce, & extendatur favente Deo ad viginti quatuor annos lunares, & continuo ſequentes, a die, qua ejusdem ſubſcriptio facta fuerit, quo annorum numero elapſo, vel etiam medio tempore priusquam elabatur, liberum eſto utrique Partium, ſi ita placuerit, Pacem hanc ad plures adhuc annos prorogare.

Itaque mutuo & libero conſenſu, quæcunque ſtabilita ſunt, pacta inter Majeſtatem Auguſtiſſimi & Potentiſſimi Romanorum Imperatoris, & Majeſtatem Sereniſſimi & Potentiſſimi Ottomannorum Imperatoris, & Hæredes, Eorundem Imperia quoque & Regna ipſorum terra, item marique ſitas regiones, civitates, urbes, ſubditos & clientes, obſerventur ſancte, religioſe & inviolabiliter.

Et demandetur ſerio omnibus utriusque Partis Gubernatoribus, Præfectis, Ducibus exercituum, atque copiis & quibusvis in Eorundem clientela, obedientia & ſubjectione exiſtentibus, ut illi quoque prædeclaratis conditionibus, clauſulis, pactis & articulis ſeſe

derſelben Leuthen, ſolle nach ihrer Wiſſ[enſchaft], was für Kleider ihnen gefällig, zu tragen erl[aubt], und niemand daran verhinderlich ſeyn.

Ferners die Kayſerl. Miniſteren, ſie [mögen] die Amts-Würde eines Botſchaffters, oder [Ge]ſandten, Reſidenten, oder Agenten bekl[eiden], ſollen der Befreyungen und Privilegien, wie [ande]rer Fürſten, der Ottomanniſchen Pfo[rte] Freunden, ihre Geſandten und Agenten g[leich] genieſſen, dann eben die Freyheit, ja wohl [auch] zum Unterſchied des Vorzugs Kayſerl. H[o]heit gewöhnlicher maſſen auf alle beſſere W[ege] gebrauchen mögen, ſollen auch freye Macht [haben], Dolmetſcher, Curriers und dergleichen ihr[e] Leuthe mit und bey ſich zu haben, welche von dem Kayſerl. Hof nach der Ottomanniſchen Pfor[te], und von dieſer wieder zuruck reiſen, hin- und h[er] über ſicher, frey und mit ſichern Geleit komm[en] dörffen, und damit ſie füglich ihre Reiß verrich[ten] ten können, mit aller Gunſt befördert werden.

Neunzehender Artickel.

Daß aber dieſe hiemit auf einhellig-beliebte Form errichtete Bedingnüſſen und Artickeln von beederſeitigen Majeſtäten genehm gehalten werden, die feyerlich ausgefertigte Ratifications-Diplomata innerhalb 30. Tagen, von dem Tag der Unterfertigung, oder ehender noch, auf den Gräntzen durch Ihre Excellenzen, die Gevollmächtigte Herren Mediations-Geſandten gegen einander richtig ausgewechslet werden, beeder Reichen Gevollmächtigte Geſandten unfehlbar auszuwürcken ſich verbündlich machen, und gleich zuſagen.

Zwantzigſter Artickel.

Dieſer Waffen-Stillſtand ſolle dauren, und mit der Gnad GOttes von dem Tag, an welchem die Unterſchreibung geſchehen ſeyn wird, auf nachfolgende 24. Monds-Jahre ſich erſtrecken, nach welcher Jahren Verflieſſung, oder auch unter der Zeit, ehe ſie verloſchen, ſolle frey ſtehen, beederſeits, wo es alſo beliebig, dieſen Frieden noch auf mehrere Jahre zu verlängern.

Dahero, was gegen einander und aus freywilliger Einſtimmung befeſtiget und bedungen worden, ſolle zwiſchen Ihr. Majeſt. dem Allerdurchleuchtigſt- und Großm. Röm. Kayſer und Ihr. Majeſt. dem Durchl. und Großm. Ottomanniſchen Kayſer, und Dero Erben, auch Dero Kayſerthumen und Königreichen, dann zu Land und Meer gelegenen Landſchafften, Städt- und Märckten, Unterthanen und Schirms-Genoſſene, heilig, getreulich und unverſehrt gehalten werden.

Es ſoll auch zu beeden Theilen allen Gubernatoren, Befehlshabern, Kriegs-Häuptern und Völckern, auch männiglichen unter deren Schutz, Pflicht und Unterwürffigkeit ſich befindenden, ernſtlich anbefohlen werden, damit ſie ebenfalls den vorerklärten Bedingnüſſen, Schlüſ-

adæquate conformantes omnibus modis caveant, ne contra Pacem & amicitiam hanc ſub quocunque nomine aut prætextu ſe invicem offendant, aut damnificent, ſed quolibet prorſus inimicitiæ genere abſtinendo bonam colant vicinitatem, certo ſcientes, quod ſi eatenus admoniti morem non geſſerint, ſeveriſſimis in ſe pœnis animadvertendum fore.

Ipſe quoque Crimenſis Chamus & omnes Tartarorum gentes, quovis nomine vocitatæ, ad Pacis hujus & bonæ vicinitatis & reconciliationis jura rite obſervanda adſtricti ſint, nec iisdem contraveniendo hoſtilitates qualescunque exerceant erga quasvis Romano-Cæſareas Provincias, earumque ſubditos, aut clientes; Porro ſive ex aliis exercituum generibus, ſive ex nationibus Tartarorum, ſi quis contra ſacras Imperatorias hasce capitulationes & contra pacta & articulos earum quidpiam auſus fuerit, is pœnis rigoroſiſſimis coerceatur.

Incipiat vero dicta modo Pax, quies & ſecuritas ſubditorum utriusque Imperii aſuprafata die ſubſcriptionis, & ceſſent exinde, atque ſuſtollantur omnes utrinque inimicitiæ, & ſubditi utriusque Partis ſecuritate & tranquillitate fruantur. Eoque fine, & quo magis per ſummam curam ac ſedulitatem hoſtilitates inhibere poſſint, transmittantur quam celerrime mandata, & edicta publicandæ Pacis ad omnes confiniorum Præfectos; cumque ſpatium aliquod temporis requiratur, intra quod Officiales in remotioribus partibus præſertim confiniis iſtam concluſæ Pacis notitiam obtinere valeant, ſtatuantur viginti dies pro termino, poſt quem, ſiquis hoſtile quidpiam alterutra ex Parte admittere præſumpſerit, pœnis ſuperius declaratis irremiſſibiliter ſubjaceat.

Ut demum conditiones Pacis viginti hisce articulis concluſæ, utrinque acceptatæ, & debito ſummoque cum reſpectu inviolatæ obſerventur, ſiquidem Domini Plenipotentiarii Ottomannici vi conceſſæ iisdem Facultatis Imperatoriæ inſtrumentum Turcico ſermone exaratum & ſubſcriptum, legitimum & validum nobis exhibuerint; Nos quoque vi Mandati & Plenipotentiæ noſtræ propriis manibus, & propriis ſigillis ſubſcriptas hasce pactorum literas in latino

Schlüſſen, Pacten und Artickeln gemäß ſich verhalten, und auf alle Weiß verhüten, daß wider den Fried und dieſer Freundſchafft entgegen unter was Nahmen oder Vorwand ſie einander ſich nicht beleidigen, oder in Schaden bringen, ſondern von allen Feindſeeligkeiten gäntzlich ſich enthalten, und gute Nachbarſchafft pflegen; ſicherlich wiſſende, daß, wann ſie derentwegen ermahnet, keine Folg leiſten würden, wider ſelbe mit ſchwereſten Beſtraffungen ſolle verfahret werden.

Der Crimiſche Cham ſelbſten auch, und alle Tartariſche Völcker, mit was Nahmen ſelbe benennet werden, ſollen das Recht dieſes Friedens, guter Nachbarſchafft und Wiederverſöhnung gebührend in Obacht zu nehmen verbunden ſeyn, noch denen zuwider thun, und gegen einige Röm. Kayſerl. Provinzen, denen Untergebenen und im Schutz ſtehenden gantz und gar keine Feindſeeligkeiten verüben; Ferners, wann jemand entweder aus andern Kriegs-Heeren oder aus Tartariſchen Nationen wider dieſe geheil. Kayſ. Capitulationen, und wider die Pacten und Artickeln Deroſelben etwas ſich unterfangen würde, derſelbe ſolle mit den ſchärffeſten Straffen beleget werden.

Es ſoll aber jetztermeldter Fried, Ruheſtand und Sicherheit beyder Kayſerthumen Unterthanen von obangefügtem Tag der Unterſchreibung den Anfang nehmen, und von Stund an beederſeits alle Feindſeligkeiten eingeſtellet und aufgehoben ſeyn, und die Unterthanen zu beeden Seiten die Sicherheit und den Ruheſtand genieſſen. Zu ſolchem End, und damit deſtomehr durch höchſte Sorgfalt und Embſigkeit die Feindſeeligkeiten mögen eingehalten werden, ſollen die Befehl und öffentliche Gebot der Kundmachung des Friedens auf das eilfertigſte an alle Befehlshaber an denen Gräntzen abgeſendet werden; Und weilen hierzu etwas Zeit-Verlauffs erfordert wird, innerhalb deſſen die Befehlshabere, ſonderlich an den weit-entlegenen Gräntzen dieſe des geſchloſſenen Friedens Kundſchafft erlangen können, zwanzig Tag zur Friſt angeſetzt ſeyn, nach welchem, ſofern jemand einoder anderſeits etwas feindliches zu verüben ſich unterſtehen würde, er den obangedeuten Straffen unnachläßig unterliegen müſſe.

Auf daß endlichen die in dieſen 20. Artickeln verfaſte von beeden Seiten angenommene Bedingnüſſen ſowohl mit geziemender, als auch gröſter Hochachtung unverſehrt beobachtet würden; Sintemahlen die Herren Ottomanniſche Gevollmächtigen, in krafft ihnen ertheilt-Kayſerl. Macht, das rechtmäßige und gültige in Türckiſcher Sprache verfaſt- und unterſchriebene Friedens-Inſtrument uns überreichet; als haben wir auch, in krafft unſers Gewalts und Vollmacht, dieſe mit unſeren Händen Unter-

Idiomate tanquam legitimum & validum instrumentum extradidimus.

Acta hæc sunt in congressu ad Passarovicium, in Servia, sub tentoriis celebrato, die vigesima prima mensis Julii, Anno millesimo septingentesimo decimo octavo.

Damianus Hugo Comes de Virmont. (L.S.)
Michael de Talman. (L.S.)

Nos Robertus Sutton, Eques auratus, ex Parte Serenissimi & Potentissimi Domini Georgii, Magnæ Britanniæ Regis, & Jacobus Colyers ex Parte Alte-Potentium Dominorum fœderati Belgii Ordinum Generalium, Legati Mediatores,

Hæc præmissa coram nobis,& sub directione Mediationis nostræ ita acta, concluſa & firmata esse, vigore publici muneris nostri pariter subscriptione & sigillorum nostrorum appositione attestamur, & firmamus, Anno & die, ut supra.

Robertus Sutton. (L.S.)
Jacobus Comes Colyers. (L.S.)

NOs Volentes iis, quæ Nobis vi recensitorum modo articulorum hic loci incumbunt, eadem integritate, qua ad hosce tractatus accessimus, satisfacere, prænotatas conditiones atque articulos, prout superius descripti, & de verbo ad verbum inserti habentur, pro Nostra Parte ex certa Nostra Scientia, Animo bene deliberato, & omni meliori modo & forma, quibus potuimus, & debuimus, approbavimus, ratificavimus, & corroboravimus, prout vigore præsentium approbamus, ratificamus & corroboramus: Promittentes in fide & verbo Imperiali Regioque pro Nobis ac Hæredibus, & Successoribus Nostris, quod illa omnia & singula sincere, sancte, & inviolabiliter tenebimus, observabimus, adimplebimus, quamdiu ab altera Parte Paci adversantes actiones & motus non promanaverint, quod per supradictos Hæredes & Successores Nostros eodem plane pacto observari, & adimpleri debere volumus atque decrevimus, ac tam Nos Ipsos, quam eos, ad id quam efficacissime obligamus, & obligatos ac adstrictos reddimus omni dolo & fraude postpositis & semotis, harum testimonio literarum manu Nostra subscriptarum, & sigilli Nostri Cæsarei appensione munitarum. Dabantur in Civitate Nostra Viennensi, die duodecima mensis Augusti, Anno millesimo septingentesimo decimo octavo, Regnorum

schrifft und eigenen Pettschafft gefertigte in Lateinischer Sprach verfaste Vertrags-Briefe als ein rechtmäßig- und gültiges Instrument ausfolgen lassen.

Solch alles ist geschehen in der zu Passarowitz im Königreich Servien, unter den Gezelten, gehaltenen Versammlung, den ein und zwanzigsten Tag des Monats Julii, im Jahr Eintausend Siebenhundert und Achtzehen.

Damian Hugo Graf von Virmond. (L. S.)
Michael von Thalmann. (L.S.)

Wir Robert Sutton, Ritter, von Seiten des Durchleuchtigst- und Großmächtigsten Herrn, Georg, König in Groß-Britannien, und Jacob, Graf Colyers, von Seiten deren Hochmögenden Herren General-Staaten der vereinigten Niederlanden, Mediations-Gesandten.

Daß alles hierob verfastes in Gegenwart unserer und unter Direction unserer Mediation also gehandlet, geschlossen und bestätiget worden seye, krafft unsers offentlichen Amts gleichermassen mit Beyfügung unserer Unterschrifften und Pettschafften bezeugen und bestätigen. Im Jahr und Tag, wie oben.

Robert Sutton. (L.S.)
Jacob Graf Colyers. (L.S)

WIr, Willens deme, so vermög deren jetzt obangefügten Artickleu Uns hierbey oblieget, geben mit der Vollständigkeit, mit welcher Wir zu diesen Tractaten geschritten, ein Genügen zu leisten, haben vorausverzeichnete Bedingnüssen und Artickleu, wie sie hieroben geschrieben, und von Wort zu Wort enthalten stehen, Unser Seits, aus gutem Unserem Wissen, mit wohlbedachtem Muth, und all bessere Weiß und Gestalt, mit welchen Wir gekönt, und gesollet, gut geheissen, genehm gehalten und bekräfftiget, wie Wir auch krafft gegenwärtiges selbige gut heissen, genehm halten und bekräfftigen: Versprechend bey Kayserlich- und Königlichem Wort und Glauben für Uns, Unsere Erben und Nachkommen, daß Wir all- und jede vollkommentlich, heilig und unversehrt halten, beobachten und erfüllen werden, so lang von anderer Seits keine dem Frieden widerstrebende Handlung- und Bewegungen sich geäussert haben würden; So Wir auch wollen und beschlossen haben, daß es durch obermeldt- Unsere Erben und Nachkommen auf ebenmäßigen Vertrag gäntzlich beobachtet und erfüllet werden müsse, darzu Wir Uns Selbst sowohl, als Selbige, aufs kräfftigste verbinden, auch verbindlich und verpflichtet machen, alle Argliſt und Gefährd hindangesetzt; Urkund dieses mit Unserer Hand unterschriebenen, und mit Beyfügung Unsers Kayserlichen Sigills befestigten Briefs. Geben in Unserer Stadt Wien den zwölff-

Nostrorum Romani septimo, Hispanici decimo quinto, Hungarici vero & Bohemici octavo.

CAROLUS.

(L.S.)

Eugenius a Sabaudia.

Ad Mandatum Sac. Cæs. Regiæque Cathol. Majest. propriura

Antonius Josephus ab Oettl.

Declaratio Fœderis Sacri Cæsareo-Polonico-Veneti a Dominis Legatis Cæsareis Dominis Legatis Ottomannicis apud ipsam Pacis subscriptionem coram Dominis Legatis Mediatoribus Anglo-Batavis facta & consignata.

ETiamsi aliunde manifestum sit, & Portam Ottomannicam non minus, quam alias Potentias latere non possit; Fœdus perpetuum indissolubile, & tale inter Sacram Suam Majestatem, Romanorum Imperatorem, Respublicasque Polonam, & Venetam intercedere: ut, si unus, vel alter seperatim, aut omnes Horum Confœderatorum simul ab Imperio Ottomannico quocunque modo & tempore bello petiti, & lacessiti forent, omnibus & singulis pro communi defensione terra, marique in arma concurrere, & mutua sibi auxilia ferre fas sit, subscriptis tamen Alte-fatæ Sacræ Majestatis Cæsareæ Legatis Plenipotentiariis vi mandati specialis hac concluſæ Possarovicensis Pacis occasione incubuit, coram Portæ Ottomannicæ Legatis etiam Plenipotentiariis, sicut & Serenissimi & Potentissimi Magnæ Britanniæ Regis, nec non Alte-Potentium Statuum Generalium unitarum Belgii Provinciarum ad Mediationem præsentibus Ministris Fœdus hoc quam solemnissime declarare, & ita hisce declaratum esse voluerunt; Exhibitum sub tentorio ad Possarovicium vigesima prima Mensis Julii, Anno millesimo septingentesimo decimo octavo.

Damianus Hugo Comes de Virmont. (L.S.)
Michael de Talman. (L.S.)

Nos Robertus Sutton, Eques Auratus, ex parte Serenissimi & Potentissimi Domini Georgii, Magnæ Britanniæ Regis, & Jacobus Comes Colyers ex parte Alte-Potentium Dominorum fœderati Belgii Ordinum Generalium Legati Mediatores hanc præmissam declarationem ab Illustrissimis & Excellentissimis Dominis, Domino Damiano Hugone Comite

zwölfften Tag August-Monats, im Jahr Eintausend Siebenhundert und Achtzehen, Unserer Reichen des Römischen im siebenden, des Spanischen im fünffzehenden, des Hungarisch- und Böheimischen aber im achten Jahr.

Carl.

(L. S.)

Eugenius von Savoyen.

Ad Mandatum Sac. Cæs. Regiæque Cathol. Majest. proprium

Anton Joseph von Oettl.

Erklärung des Kayserlich- Polnisch- und Venetianischen geheiligten Bunds, so von den Kayserl. Hrn. Gesandten den Hrn. Ottomannischen Gesandten bey der Unterschreibung des Friedens, in Gegenwart deren Engel- und Holländischen Hrn. Gesandten, gethan und zugestellet worden.

OBwohlen es ansonsten kundbar ist, und der Ottomannischen Pforte nicht minder, als andern Potenzen unverborgen seyn könne: daß zwischen Ihr. Geheil. Röm. Kayserl. Majest. und denen Republiquen, Polen und Venedig, ein ewig- unzertrennlich- und solcher Bund errichtet sich befinde, daß, wann ein, oder ander besonders, oder sie alle Bunds-Genossene insgesamt vom Ottomannischen Reich auf einige Weiß oder Zeit mit Krieg überzogen und angefochten würden, all- und jeden zur gemeinschafftlichen Verfechtung zu Land und zu Meer die Waffen zusammen zu setzen, und einander sich Hülff zu leisten Fug seye; So will doch Allerhöchst-ermeldt- Ihr. Geheil. Kayserl. Majest. unterschriebenen Gevollmächtigten Gesandten, krafft besonders habenden Befehls, obliegen, in Gelegenheit dieses Passarowitzischen Frieden-Schlusses, solchen Bund, in Anwesenheit deren Vermittlungs-Ministern des Durchl. und Großm. Königs in Groß-Britannien, und deren Hochmögenden Herren General-Staaten der vereinigten Niederlanden, vor den Gevollmächtigten Gesandten der Ottomannischen Pforten aufs feyerlichst zu erklären, und wollen auch solchen hiemit also erklärt und überlieffert haben unter dem Gezelt zu Passarowitz, den 21. Monats Julii, 1718.

Damian Hugo Graf von Virmond. (L.S.)
Michael von Thalmann. (L S.)

Wir Robert Sutton, Ritter, von Seiten des Durchl. und Großm. Herrn, Georg, Königs in Groß-Britannien: und Jacob Graf Colyers, von Seiten der Hochmögenden Herren General-Staaten der vereinigten Niederlanden, Vermittlungs-Gesandten, bezeugen, daß diese vorstehende Erklärung, so von Ihren Excellenzen, den Hoch- und Wohlgeb. Herren, Hrn. Damian

de Virmont, & Domino Michaele de Talman, Legatis extraordinariis, & Plenipotentiariis Cæsareis, Excellentissimis Dominis, Ibrahim Aga, & Mehmed Aga, Ministris Plenipotentiariis Serenissimi & Potentissimi Ottomannici Imperatoris, coram nobis factam, & extraditam, atque ab his acceptatam esse, ac insuper promissum se eam simul cum tractatu Induciarum, sive Treugæ ad fulgidam Portam transmissuros pro munere nostro publico subscriptione, & sigillorum nostrorum appositione rogati, & requisiti attestamur. Anno & die, ut supra.

Robertus Sutton. (L.S.) Jacobus Comes Colyers. (L.S.)

Hugo Grafen von Virmond, und Hrn. Michael von Thalmann, ausserordentlich-Kayserl. Gesandten und Gevollmächtigten, Ihren Excellenzen, den Herren Ibrahim Aga und Mehmed Aga, Ministern und Gevollmächtigten des Durchl. und Großm. Ottomannischen Kayserß, in unser Gegenwart gethan, und übergeben, auch, daß solche von letztgemeldten angenommen, ferners darüber versprochen worden: daß sie selbe mit dem Stillstands-Tractat zugleich der Durchl. Pforten übersenden wollen, also Wir unserem Ambt gemäß offentlich durch Unterschreibung und Beyfügung unserer Petschafften, als darzu erbeten- und beruffene Zeugen, solches bestätigen.

Robert Sutton. (L.S.) Jacob Graf Colyers. (L.S.)

DXXVI.

Passarowitzischer Handels- und Schiffahrts-Tractat zwischen Kayser Carolo VI. und dessen Reichen und Landen an einem; dann dem Türckischen Groß-Sultan, Achmeth dem III. auch dessen Reichen und Landen am andern Theile, de Anno 1718.

CAROLUS Divina favente Clementia Electus Romanorum Imperator, semper Augustus, Germaniæ, Hispaniarum, Hungariæ, Bohemiæ, Dalmatiæ, Croatiæ, Slavoniæ, &c. Rex, Archi-Dux Austriæ, Dux Burgundiæ, Styriæ, Carinthiæ, Carnioliæ & Würtenbergæ, Comes Habspurgi, Flandriæ, Tyrolis & Goritiæ, &c. &c. Notum facimus omnibus, & singulis præsentes literas inspecturis, lecturis, vel legi audituris, aut quomodocunq; infra scriptorum notitia ad ipsos pervenire poterit. Quandoquidem Divina favente Providentia inter Nos ab una, & Serenissimum ac Potentissimum Principem, Dominnm Sultanum Ahmed Han, Imperatorem Ottomannorum, ac Asiæ & Græciæ, ab altera parte, post restauratam Passarovicii in Servia nuper Pacem, ad firmandam, augendamque inter Nostros Cæsareo-Regios, & Ottomannos subditos magis amicitiam, & fiduciam per Commissarios ad id utrinque specialiter deputatos, ac idoneis mandatis, & facultatibus munitos peculiaris Commerciorum & Navigationis Tractatus initus, & conclusus fuerit forma & tenore sequenti:

In Nomine Sanctissimæ, & Individuæ Trinitatis.

AD perpetuam rei memoriam notum sit omnibus, & singulis, quorum interest, aut quodammodo esse poterit. Posteaquam Divina favente gratia inter Augustissimum, Serenissimum, & Potentissimum Principem, ac Dominum, Dominum CAROLUM, Electum Romanorum Imperatorem, semper Augustum, Germaniæ, Hispaniarum, Hungariæ, Bohemiæ, Dalmatiæ, Croatiæ, Slavoniæ &c. &c. Regem, Archi-Ducem Austriæ, Ducem Burgundiæ, Styriæ, Carinthiæ, Carnioliæ, & Würtenbergæ, Comitem Habspurgi, Flandriæ, Tyrolis & Goritiæ, &c. &c. ex una: & Serenissimum, atque Potentissimum Principem, & Dominum, Dominum Sultanum Ahmed Han, Ottomannorum, Asiæ, Græciæque Imperatorem, ab altera parte, alma Pax restaurata & concluſa sit, ambæ Imperatoriæ Majestates, quidquid eandem firmiorem reddere, reciprocamque consensionem, & fiduciam augere valet, contribuere satagentes, nihil opportunius eum in finem existimaverunt, quam si pro utriusque Imperii subditis liberum commercium fluviis, terra, marique stabiliretur, eorumque particulares eatenus rationes per convenientes Articulos dirigantur, talique via omnibus difficultatibus, & dissensionibus, quæ bonam amicitiam labefactare possent, solide, firmiterque præcaveatur. Itaque ex Parte Sacræ Romano-Cæsareæ Regiæque Catholicæ Majestatis Illustrissimus Dominus Anselmus Franciscus a Fleischmann, Imperialis Aulico-Bellicus Consiliarius, ex Parte vero Ottomannicæ Imperatoriæ Majestatis Illustrissimus Dominus Seiffulah Effendi, actualis Nischandschi, (id est Minister in Sultanicis Diplomatibus, Mandatis, & Decretis Tesseram Imperialem formans,) denominati & Plenipotentia Mandatisque instructi Deputati prope Possarovicium congressi, & juxta insertum in almæ Pacis Instrumento XIII. Articulum in sequentes viginti Articulos convenerunt.

Wir CARL von GOttes Gnaden, erwählter Röm. Kayser, zu allen Zeiten Mehrer des Reichs, in Germanien, zu Hispanien, Hungarn, Böheim, Dalmatien, Croatien, Slavonien ꝛc. König, Ertz-Herzog zu Oesterreich, Herzog zu Burgund, Steyer, Cärnten, Crain und Würtemberg, Graf zu Habspurg, Flandern, Tyrol und Görtz ꝛc. ꝛc. Thun kund und zu wissen jedermänniglich, so gegenwärtigen Brief sehen, lesen, oder hören werden, auch auf wasserley Weise das unten Geschriebene zu vernehmen vorkommen möchte, was massen durch göttl. Vorsichtigkeit zwischen Uns an einem, und dem Durchl. auch Mächtigst. Fürsten, Herrn Sultan Ahmed Han, Ottomannisch- Asiatisch- und Griechischen Kayser, andern Theils, nach dem zu Passarowitz in Servien neulich bestättigten Frieden, zu Bekräfftig- auch Vermehrung mehrerer Freundschafft und Vertrauens zwischen unsern Kayserl. und Königl. und denen Ottomannischen Unterthanen, durch von beederseits hierzu sonderbar deputirte, und mit süglichen Befehlen und Vollmachten belegte Commissarien ein besonder Handel- und Schiffarths-Tractat aufgerichtet, und auf folgende Weise und Inhalt beschlossen worden.

Im Nahmen der Allerheiligsten und Unzertheilten Dreyfaltigkeit.

Zu immerwährenden Angedencken seye allen und jeden, denen daran gelegen ist, oder seyn kan, kund und zu wissen. Nachdeme durch göttl. Gnad zwischen den Allerdurchl. Großm. und Unüberwindl. Fürsten und Hrn. Hrn. CAROLUM, erwählten Röm. Kayserm, zu allen Zeiten Mehrern des Reichs, in Germanien, zu Hispanien, Hungarn, Böheim, Dalmatien, Croatien, Sclavonien, ꝛc. ꝛc. König, Ertz-Herzogen zu Oesterreich, Herzogen zu Burgund, Steyer, Cärnten, Crain, und Würtemberg, Grafen zu Habspurg, Flandern, Tyrol und Görtz ꝛc. ꝛc. Eines: Und den Durchl. Großm. Fürsten und Herrn Herrn Sultan Ahmed Han, Ottomannischen, Asiatisch- und Griechischen Kayser, andern Theils, ein herrlicher Fried erneuert und beschlossen worden, haben beede Kayſ. Majestäten alles, was solchen Frieden mehrer bestättigen, und die wiederholte Ubereinstimmung vermehren mag, beyzutragen, sich bemühende, zu solchem Ende nichts gelegeners zu seyn erachtet, als wann für deren beeder Reichen Unterthanen ein freyes Commercium, auf denen Flüssen, zu Land und Meer, bestättiget würde, auch derenselben besondere Ursachen, auf bequeme Artickuln gerichtet, und auf solche Weise allen Beschwernüssen und Zwistigkeiten, welche die gute Freundschafft schwächen könten, gäntzlich und kräfftiglich vorgebogen werde. Derowegen seynd von Seiten Ihr. Röm. Kayſ. und Königl. Cathol. Majestät der Hoch-Edl-Gebohrne Herr Anselmus Franciscus von Fleischmann, Kayserl. Hof-Kriegs-Rath, von Seiten der Ottomannischen Kayserl. Majestät aber der Hoch-Edl-Gebohrne Hr. Seiffullach Effendi, würcklicher Nischandschi, (das ist, der in denen Sultanis. Diplomatibus, Mandaten und Decreten das Reichs-Zeichen formirende Minister) benahmste, mit Vollmacht und Mandatis versehene Abgeordnete nechst Passarowitz zusammen getretten, und nach Inhalt des in dem herrlichen Friedens-Instrument inserirten 12ten Artickuls, in folgende zwanzig Artickul eingangen.

Artic. I. Liberum & Universale Commercium inter utriusque Romani, & Ottomannici Imperii subditos fluviis, terra, marique statutum est, volentes, ut nomine subditorum Sacræ Romano-Cæsareæ Regiæque Catholicæ Majestatis comprehendantur Germani, Hungari, Itali, Belgæ, cujuscunque Nationis & Religionis, qui actualiter Regimini Imperiali-Regio subjacent, vel quocunque tempore, modo & titulo subjacere debent; Hi merces suas, exceptis armis, & pulvere pyrio, aliisque prohibitis rebus, in omnibus Ditionibus Ottomannicis distrahere, libereque Mercaturam exercere valeant. Cunctæ vexillis, seu aplustribus & literis Patentibus Romano-Cæsareo Regiis instructæ naves portus Imperio Turcico subjectos libere accedere, ultro citroque commeare, ibidem Mercimonia sua exponere, damna iisdem navibus a mariis procellis, vel quocunque alio accidente illata resarcire, vina & quæcunque sufficientia cibaria, aliaque necessaria persosuto pretio apparare, & ex iisdem portibus exire incolumes possint.

I. Artick. Zwischen beede, des Röm. und Ottomannischen Reichs Unterthanen ist ein freyes und Universal-Commercium, zu Wasser und Lande, aufgerichtet worden dergestalten, daß unter dem Nahmen Ihr. Röm. Kayſ. und Königl. Cathol. Maj. Unterthanen verstanden, die Teutsche, Hungarn, Wälsche, Niederländer, wasserley Geschlecht und Religion, die so würcklich Röm. Königl. Herrschung unterworffen, oder auf einigerley Zeit, Weise und Schein untergeben seyn müssen; Diese sollen ihre Waaren (ausser Gewehr, Pulver und andern verbotenen Sachen) in allen Ottomann. Gebiethen verkaussen, und freye Handelschafft thun können. Alle mit Fahnen, oder Zierung, auch Röm. Kayſ. und Königl. Patenten versehene Schiffe sollen in die dem Türckischen Reich unterlegene Schiff-Lehnde und Meer-Häven frey eingehen, hin und wieder ziehen, alldorten ihre Waaren auslegen können, die denenselben Schiffen von denen Meer-Wellen, oder in einigerley anderen Fall zugefügte Schäden ersetzen, sich mit Wein und allen genugsamen Nahrungen, auch andern Nothwendigkeiten gegen bezahltem Werth, versehen, und von besagten Schiff-Lehnden unversehrt abfahren mögen.

II. Utriusque Imperii subditi & mercatores

II. Beeder Reiche Unterthanen und Kauff-

libere in Danubio Mercaturam exerceant, Mercatores autem Suæ Sacræ Romano-Cæsareæ Regiæque Majestatis Merces, quas per Danubium in Imperium Turcicum invehunt, Widinii, Rudscik, aliisque in locis e navibus extrahere, curribus pretio consueto conductis imponere, & terra in quemcunque locum secure transportare, Mercaturamque exercere possint; Etiam Mercatoribus Romano-Cæsareo-Regiis (prout conventum est, ne naves Danubianæ in Pontum Euxinum intrent,) Ibrailæ, Issakciæ, Kiliæ, aliisque in Emporiis ubi Tscaikæ aliæque in Pontum Euxinum commeantes naves reperiuntur, naulo consueto conducere, Merces suas imponere, easque Constantinopolim, in Crimeam, & Trapezuntem, Synopolim, aliaque in Emporia Maris Euxini (ubi Merces distrahuntur) transportare, sine impedimento ultro citroque commeare, Mercaturamque exercere liberum esto.

III. A Mercatoribus utriusque Imperii pro Mercibus, quæ fluviis, terra, marique vehuntur, in uno Telonii loco, scilicet semel quando portantur, & secunda vice quando aliæ exportantur, pro vectigali tribus per Centum exsolutis minimum quidquid supra hæc memorata tria per Centum quispiam exigere præsumat, Mercatoresque in Portu Ottomannico ob felicem navis adventum, prout etiam alii Ottomannici Imperii amicæ Nationes præstare solent, pro Consuetudine, Selamet dicta, trecentos Asperos, id est tres florenos & quartam Thaleri partem exsolvant. A Mastarrie, Cassabie, aliisque impositionibus, & juribus autem omnimode immunes sint, modusque iste respectu Mercatorum utriusque Partis observetur. Imperiales Mercatores possint de Mercibus suis terra, mari, & fluviis allatis, casu quo Telonarii, aut Inspectores easdem pluris, quam par est, indicarunt, præfata tria per Centum in natura, id est in iisdem Mercibus solvere, qua solutione Telonarii contenti esse debent; Vectigal in quacunque vulgati Commercii Moneta præstetur, ultra quod nullus Imperialium Mercatorum molestandus sit. Naves Imperiales Mercibus in Ditionibus Ottomannicis emptis onustæ solutis semel in Ottomannico Telonio Vectigalibus, acceptisque a Teloniorum Præfectis Syngraphis, vulgo Teskere dictis, in portibus, aut in Arcibus ad Angustias Hellesponti sitis, vulgo Dardanellæ dictis, iterato non visitentur, sed juxta tenorem præfatarum syngrapharum procedatur. Si alicui Imperiali navi non faveret occasio vendendi, aut commutandi sua Mercimonia, & vellet de Ottomannico Portu ad alium vela ventis dare, solutis semel tribus per Centum

Leuthen mögen auf der Donau die Handlung frey üben, Ihr. Röm. Kayſ. und Königl. Maj. ꝛc. ꝛc. Kauff-Leuthe aber, die Waaren, ſo ſie auf der Donau in die Türckey führen, zu Widin, Rudſchik und anderen Oerthern von denen Schiffen abladen, auf um gewöhnlichen Preiß bedungene Wägen legen, von dar, in waſſerley Orth, ſicher dahin führen, und die Handlung üben können; auch denen Röm. Kayſ. und Königl. Kauff-Leuthen (wie verſtanden, damit die Donau-Schiffe nicht in das Mittelländiſche Meer eingehen) zu Ibraila, Iſſakcia, Kilia und anderen Handels-Städten, allwo die Tſchaicken, auch andere in das Mittelländiſche Meer eingehende Schiffe befindlich, mit gewöhnlichen Schiff-Lohn einzuführen, ihre Waaren einzulegen, und ſolche nacher Conſtantinopel, Crimea, Trapezunt, Synopel und anderen Handels-Städten des Mittelländiſchen Meers (wo die Waaren verkaufft werden) zu überbringen, ohne Hindernüß hin und wieder zu wandeln, und die Handelſchafft zu treiben, frey ſtehen ſolle.

III. Die Kauff-Leuthe beeder Reiche, ſollen vor die Waaren, welche auf denen Flüſſen zu Land und Waſſer geführet werden, an einem Zoll- oder Wechſel-Orth, nemlichen einmahl, wann die Waaren gebracht, und zum andernmahl, wann andere hinweg geführet werden, für einen Zoll 3. per centum bezahlen, über dieſe gedachte 3. per centum keiner das geringſte zu forderen ſich unterfangen ſolle; auch werden die Kauff-Leuthe in den Ottomanniſchen Meer-Häven, wegen glücklicher Ankunfft deren Schiffen, gleichwie auch andere freundliche Nationen des Ottomanniſchen Reichs zu leiſten pflegen, das gewöhnliche ſo genannte Selamet, als 300. Aſpern, das iſt 2. fl. und ¼ Rthlr. bezahlen, von der Maſtarie Caſſabie, und andern Auflagen und Rechten aber allerdings befreyet ſeyn, auch dieſe Art reſpectu beederſeits Kauffleuthen beobachtet werden. Die Reichs-Kauffleuthe mögen von ihren Waaren, ſo ſie zu Land und Waſſer bringen (falls die Zöllner oder Aufſeher deren mehr, als billig iſt, anſagen würden) gedachte 3. per centum in natura, das iſt in denſelben Waaren bezahlen, mit welcher Bezahlung die Zöllner zufrieden ſeyn müſſen; der Zoll mag in was vor einer des gemeinen Commercii gebräuchigen Müntz geleiſtet werden, worüber keiner deren Reichs-Kauffleuthen zu beſchweren iſt. Die Reichs-Schiffe, ſo mit Waaren, die in denen Ottomanniſchen Gebiethen erkaufft worden, beladen, ſollen nach dem einmahl in dem Ottomanniſchen Zoll-Orth entrichten Zoll, und von denen Vorſtehern des Zoll-Amts empfangener Handſchrifft, Teskere genannt, in denen Meer-Häven oder Veſtungen gegen deren in dem Meer ſituirten Engen und ſogenannten Dardanellen nicht wieder viſitiret, ſondern es ſolle nach Inhalt vorbeſagten aufgerichten

in primo Turcico Telonio, & exhibita Telonariis syngrapha, Teskere dicta, nullibi quidpiam amplius solvere tenebitur. Siquis utriusque Imperii Mercatorum circa Telonium fraude uteretur, Merces suas non soluto vectigali clam subtrahens, deprehensus in facto, pro pœna duplum portorium dare tenebitur. Ab utriusque Partis Mercatoribus, subditisque de pecunia auri, vel argenti, quam invehunt, vel extrahunt, nec non de aliis Mercimoniis, de quibus aliæ Amicæ Nationes Telonium solvere non solent, vectigal nullatenus exigatur. Telonarii Ottomannici Mercatoribus Cæsareo-Regiis soluto vectigali de Mercibus navibus impositis syngraphas sine mora extradant, ne dilatione hujus discessus Navis impediatur. Mercatores Imperiales ex eo, quod Merces suas e propriis navibus Turcicis imponant, & in quædam Ottomannici Imperii Emporia transportent, ultra vectigal in hac Capitulatione stabilitum non molestentur.

IV. Quæcunque Mercimonia in Ditionibus Turcicis Ottomannicæ Portæ Amicorum Regum Negotiatoribus coëmendi, commutandi & in suas deyehendi Provincias data fuerit facultas, etiam Cæsareo-Regiis Mercatoribus concessa sit, & si quidpiam e prohibitis rebus Mercibusve a prædicta Porta Ottomannica aliis Nationibus concedatur, id præ omnibus in Sacræ Romano-Cæsareæ Regiæque Majestatis considerationem suis Negotiatoribus emere & evehere permittatur.

V. Ad majorem Mercatorum Imperialium securitatem, quietem, reique Mercatoriæ incrementum Sacra Romano-Cæsarea Regiaque Catholica Majestas per suum Ministrum pro tempore ad Portam Ottomannicam existentem in maris mediterranei Ditionumque Ottomannicarum Emporiis, Insulis, ac ubicunque ab aliis exteris Nationibus Consules, & Interpretes instituti sunt, pariter Consules, Vice-Consules, Agentes, Factores, Interpretes datis decretis creare, & stabilire queat; Si autem in aliis locis, in quibus hucusque prædictorum nullus morabatur, hujusmodi Consules, Vice-Consules, Agentes, &c. Commercii necessitas requirat, per Ministrum Alrichten Handschrifften gehandlet werden. So einigen Reichs-Schiffen die Gelegenheit, zu Verkauff- und Verſchleuſſung der Waaren, nicht favorabel wäre, und wolte ſelbiges von dem Ottomanniſchen Port zu einem andern ſchiffen, ſolle es, nach einmahl der erſten Türckiſchen Mauth entrichteten 3. per centum und denen Zöllnern vorgezeigten Handſchrifft oder obgemeldten Teskere, nirgend mehr etwas zu bezahlen gehalten ſeyn. Da jemand deren beederſeits Reiche Kauff-Leuthen, wegen des Zolls, einen Betrug verübete, und ſeine Waaren ohne Mauth-Entrichtung heimlich abführend im Werck ertappet würde, ſolle er zur Straff doppelten Zoll bezahlen. Von beederſeits Kauffleuthen und Unterthanen ſolle von dem Geld, in Gold und Silber, ſo ſie dahin oder hinweg bringen, wie auch von anderen Waaren, von welchen auch andere freundliche Nationen den Zoll nicht bezahlen, keinesweegs Mauth genommen werden. Die Ottomanniſche Zöllner ſollen denen Röm. Kayſ. und Königl. Kauffleuthen, nach bezahltem Zoll, vor die aufgeladene Waaren ohne Verzug Handſchrifften aushändigen, damit durch Aufſchub ſolcher Schiffen Abfahrt nicht verhindert werde. Die Reichs-Kauffleute ſollen von darummen, daß ſie ihre Waaren von ihren eigenen Schiffen auf die Türckiſche aufladen, und in einige Ottomanniſche Handels-Städte überführen, über den in dieſer Capitulation ausgedeuten Zöll, nicht beſchweret werden.

IV. Aller Gewalt, ſo in denen Türckiſchen Gebiethen, die Waaren, deren der Ottomanniſchen Pforten zugethanen Königen, durch Handlung zu erkauffen, verwechslen, und in ihre Provinzen abzuführen, gegeben worden, ſolle auch denen Röm. Kayſ. und Königl. Kauff-Leuten zugelaſſen ſeyn, und falls etwas von verbotenen Sachen und Waaren von beſagter Ottomanniſchen Pforten anderen Nationen erlaubt wird, ſolle vor allen in Conſideration Ihr. Röm. Kayſ. und Königl. Maj. ꝛc. Deroſelben Kauff-Leuthen, dergleichen zu kauffen, und hinweg zu führen, geſtattet werden.

V. Zu mehrer deren Reichs-Kauffleuthen Sicherheit, Ruhe, und der Handelſchafft Aufnehmen, ſollen Ihr. Röm. Kayſ. und Königl. Cathol. Maj. ꝛc. durch Deroſelben dermahlen in der Türckey befindl. Miniſter, in denen Handels-Städten des Mittelländiſchen Meers und der Ottomanniſchen Gebiethen, Inſeln, auch aller Orthen, allwo von anderen auswärtigen Nationen, Conſules und Dolmetſch ꝛc. beſtellet ſeynd, gleichfalls Conſules, Vice-Conſules, Agenten, Factorn und Dolmetſch, auf ertheilende Decreta, creiren und beſtellen laſſen können. Da aber in anderen Orthen, in welchen bishero deren vorbeſagten keiner wäre, dergleichen Conſules, Vice-Conſules, Agenten ꝛc. die Handelſchaffts-

te præfatæ Cæsareæ Regiæque Majestatis Ottomannicæ Portæ exponatur; si deinceps prædicto Ministro permissio concedatur, congrua Diplomata dabuntur, ut denominati Consules, Vice-Consules, Agentes, Interpretes &c. ab Imperii Ottomannici Ministris, assignatorumque locorum Officialibus adjuventur, & protegantur, iisque in omnibus eventibus assistentia præbeatur. In quocunque Ottomannici Imperii loco Cæsareorum Negotiatorum quispiam e vita discederet, bona illius nullo modo a fisco contrectentur, sed a Ministris Cæsareis, eorumque Deputatis integre recipiantur. Casu quo Suæ Sacræ Romano-Cæsareæ Regiæque Majestatis ad Portam Ottomannicam existenti Ministro videretur congruum loco Consulum in prædictis locis sos Interpretes constituere, hi Interpretes non solum neutiquam molestentur, sed iisdem favoribus, privilegiis, & protectionalibus Consulibus concessis gaudeant & perfruantur vigore hujus almæ Capitulationis Sacræ Cæsareæ Regiæque Majestatis Consules, Vice-Consules, Interpretes, Mercatores omnesque eorum in actuali servitio existentes famuli ab omni tributo, aliisque impositionibus liberi, & immunes sint. Sacræ Romano-Cæsareæ Regiæque Majestatis subditi, Consules, Interpretes, Mercatores, hominesque in eorum servitiis existentes ob cuncta sua Commercii, emptionis, venditionis, fidejussionis, aliarumque rerum negotia judicem accedant, illaque peragenda Judiciali Prothocollo inserant, ac eodem literas Judiciales, vulgo Hugget dictas, aut validas syngraphas accipiant, orta deinceps controversia dictæ literæ Judiciales, aut syngraphæ, uti etiam præfatum Prothocollum inspiciatur, & juxta legem, & justitiam procedatur. Gubernatores, aliique Provinciarum Ottomannicarum Officiales, cujuscunque dignitatis, neminem prædictorum Cæsareorum hominum accusationis, aliove prætextu in carcerem detrudere, molestiis, & injuriis afficere præsumant; Si vero eorum quispiam in Ottomannico Judicio sistendus esset, is scitu Consulum, præsenteque Interprete compareat, & per prædictos Consules, & Interpretes ad carcerem Cæsareum ducatur. Si cuidam a Mercatore Cæsareo-Regio quidquam debeatur, creditor debitum suum opera Consulum Vice-Consulum, Interpretum a suo debitore, & nemine alio prætendat; Sæpius dictis Consulibus, Vice-Consulibus, Interpretibus, Mercatoribus, illorumque domesticis, & famulis in suis habitationibus liberum Romanæ Catholicæ Religionis exercitium permittatur, exteræque Nationes ad hujusmodi Religionis functiones accedentes nullo prorsus modo impediantur, aut molestentur; Lite, vel controversia contra Cæsareo-Regios Consules, Vice-Consules, Interpretes, Mercatores &c. exorta, si ea Summam trium millium Asperorum, id est, 25. Thalerorum excesserit, in nullo provinciarum tribunali decidi possit, sed ad Portæ Ottomannicæ Judicium remittatur. Si vero controversia inter Cæsareo-Regios Mercatores orta fuerit, juxta leges & solita eorum constituta a Consulibus, & Interpretibus &c. examinetur, & determinetur. Nulla prædictorum Mercatorum ad discessum jamjam expedita navis ob litem enascentem detineatur, sed lis, & controversia celeriter opera Consulum, Agentium, & Interpretum decidatur; Et si quispiam Cæsareorum aliqua de causa in Judicio Ottomannico sistendus foret, is absente Interprete ad prædictum Judicium comparere non teneatur; Cæsareo-Regii Mercatores, in quemcunque Ottomannici Imperii locum iverint, a provinciarum Gubernatoribus, Judicibus, & cunctis Officialibus, ejusque Regni Præfectis petitione donativorum immunes sint, & hanc ob causam nullo modo molestentur.

VI. Portæ Ottomannicæ pro securitate, & tranquillitate suorum subditorum, & Mercatorum ad tractanda necessaria eorundem negotia Procuratores, vulgo Sachbender dictos in Ditionibus Cæsareo-Regiis constituere volenti liberum esto, ordinesque ab Aula Imperiali Sacræ Romano-Cæsareæ Regiæque Majestatis Officialibus, cujuscunque conditionis, dabuntur, ut prædicti Ottomannico Diplomate muniti Procuratores in illis locis, ubi Commercii necessitas requirit, protegantur, nullaque molestia afficiantur, & si Turcicorum Mercatorum quispiam e vita discesserit, relicta ipsius bona sæpius dictus Ottomannus Procurator custodienda recipiat.

VII. Nullus Ministrorum, & Officialium Ottomannici Imperii navibus vexillis, seu aplustribus, literisque patentibus Romano-Cæsareo-Regiis instructis in quodam Turcico portu appulsis, jactisque anchoris permanendi, discedendi, Mercimonia imponendi, aut extrahendi facultatem deneget.

IIX. Navibus Imperialibus maris fluctibus,

schaffts-Nothwendigkeit erforderte, solches durch höchst-gedacht Ihr. Röm. Kayserl. und Königl. Majest. ꝛc. Minister der Ottomannischen Pforten vorgetragen werden solle: wann hernach besagtem Minister die Permission verliehen würde, sollen fügliche Diplomata darüber ertheilet werden, damit die denominirte Consules, Vice-Consules, Agenten und Dolmetsch ꝛc. von denen Ministern des Ottomannischen Reichs, auch von denen Beambten bedeuter Oerther handgehabet und geschützet werden. In was für einem Orth des Ottomannischen Reichs jemand deren Kayserl. Handels-Leuthen mit Tod abgienge, sollen desselben Güther auf keine Weiß von dem Fisco berühret, sondern von denen Kayserl. Ministern und derselben Deputirten gäntzlich übernommen werden. Im Fall Ihr. Röm. Kayserl. und Königl. Maj. ꝛc. bey der Ottomannischen Pforten sich befindenden Minister gut dünckte, an statt deren Consulen in vorgemeldten Orthen allein Dolmetsch zu bestellen, sollen diese Dolmetsch nicht allein keinesweegs beschweret werden, sondern dieselben der denen Consulen ertheilten Gunst, Privilegien und Schutzes sich zu getrösten und zu geniessen haben. Vermög dieser löblichen Capitulation sollen Ihr. Röm. Kayſ. und Königl. Maj. Consules, Vice-Consules, Dolmetsch, Kauffleuthe, auch alle deren in würcklichen Diensten sich befindende Bediente von allen Tribut und andern Auflagen frey und ledig seyn. Ihr. Röm. Kayserl. und Königl. Maj. ꝛc. untergebene Dolmetsch, Kauffleuthe, und derselben Bediente, sollen wegen allen ihren Handlungs-Kauffs-Verkauffs-Bürgschaffts- und anderer Sachen und Geschäfften halber, sich zum Richter verfügen, und selbigem den gerichtlichen Protocoll inseriren, auch von demselben gerichtliche Verbrieffungen, genannt Hugget, als gültige Handschrifften nehmen, und da sich hernach einige Uneinigkeit ereignet, sollen besagte gerichtliche Verbrieffung und Handschrifften, wie auch besagtes Protocoll besichtiget, mithin nach Gesätz und Gerechtigkeit procediret werden. Die Regierer und andere deren Ottomannischen Provinzen Beambte, was Dignität sie seynd, sollen niemanden von obbesagten Kayserl. Leuthen, unter einem Verklagungs- oder anderen Prætext, in den Kercker legen, oder ihnen Beschwerden und Injurien anzuthun sich unternehmen, so aber derselben jemand vor dem Ottomannischen Gericht zu stellen wäre, derselbe solle mit Wissen deren Consulen, und in Gegenwart des Dolmetsch erscheinen, und in den Kayserl. Kercker geführet werden. Wann jemand von einem Kayserl. und Königl. Kauffmann etwas zu fordern hätte, solle der Creditor seine Forderung, durch Behelff deren Consulen, Vice-Consulen, und Dolmetsch, von seinem Creditore und keinem andern anbegehren; Denen offtbesagten Consulen, Vice-Consulen, Dolmetschen, Kauffleuthen und derselben Haus-Gesinde und Bedienten sollen in ihren Wohnungen die freye Röm. Cathol. Religions-Ubung zugelassen seyn, andere ausländische Nationen aber sollen zu dieser Religions-Ubung zu gehen, auf gantz keine Weiß gehindert- oder beschweret werden. Falls einiger Rechts-Handel und Zwistigkeit wider die Kayſ. und Königl. Consules, Vice-Consules, Dolmetsch, Kauffleuthe ꝛc. entstünde, so eine Summa dreyer tausend Aspern, das ist 25. Thaler, übertreffen thäte, solle derselbe von keinem Landes-Tribunal können decidiret, sondern zu den Judicium der Ottomannischen Pforten remittiret werden; Da aber dergleichen zwischen Kayſ. Kauffleuthen sich ereignete, es nach denen gesetzten und derselben gewöhnlichen Constitutionen, von denen Consulen und Dolmetschen ꝛc. beygelegt und determiniret werden solle. Kein Schiff vorbedeuter Kauffleuthe, so schon abzurucken bereitet, solle wegen entstehenden Rechts-Handel aufgehalten, sondern sothane Zwistigkeit, durch Behelff derer Consulen, Agenten und Dolmetschen, schleunigst decidiret werden; und da jemand aus denen Kayserl. einiger Ursach halber vor das Ottomannische Gericht sich zu stellen hätte, derselbe in Abwesenheit des Dolmetsch bey besagtem Gericht zu erscheinen nicht schuldig seye. Die Kayserl. Kauffleuthe, in was für einen Orth des Ottomannischen Reichs sie sich begeben, sollen von deren Lands-Regierern, Richtern und allen Beambten, auch Præfecten selbigen Reichs, Schenckungs-Forderungen befreyet seyn, und der Ursachen keinesweegs beschweret werden.

VI. Wann die Ottomannische Pforte zu Sicherheit und Ruhe ihrer Unterthanen und Kauffleuthen, um die nothwendige Geschäfften zu tractiren, einige Procuratores, oder sogenannte Sachbender, in denen Kayserl. Gebiethen bestellen wolte, solle es frey stehen, von dem Röm. Kayserl. und Königl. Hof aber denen Beambten, was Condition sie seynd, Befehl gegeben werden, damit besagte mit dem Ottomannischen Diplomate versehene Procuratores, in selbigen Orthen, wo es die Handlungs-Nothwendigkeit erfordert, geschützet, auch ihnen keine Beschwerde angethan werde; und so jemand deren Türckischen Kauffleuthen abstürbe, sollen desselben Güther mehr-besagter Ottomannischer Procurator in Verwahrung nehmen.

VII. Keiner deren Ministern und Beambten des Ottomannischen Reichs, solle denen mit Fahnen und Schiff-Zierden, auch Röm. Kayſ. und Königl. Patenten versehene Schiffen, so in einig-Türckischen Port anländen, alldorten zu verbleiben, Ancker zu werffen, wieder abzukehren, Waaren aufzuladen, und wegzuführen, verwehren.

IIX. Denen Reichs-Schiffen, so von den

procellisque jactatis Ottomannici Imperii naucleti, aliique rei maritimæ experti, qui in illa vicinitate reperiuntur, opem ferant, &, casu quo quandam prædictarum navium naufragium subire contigerit, Merces a fluctibus ad littus ejectæ Cæsareo-Regiis Consulibus in proximis locis existentibus integre extradantur.

IX. Ex eo, quod Melitenses, & Pyratæ passim in Mediterraneo circumvagantes Turcis, aliisve Ottomannici Imperii subditis damna intulerint, Cæsareo-Regii Mercatores, eorumque naves hanc ob causam neutiquam molestentur.

X. Ottomannicæ Portæ subditi Mercatores, si naves Cæsareo-Regias ascendere, aut iisdem Merces, aliasve res imponere velint, hi jura, quæ ab illis Angli, Galli, & Batavi exigunt, solvere tenebuntur.

XI. Mercatorum Cæsareo-Regiorum naves neque ad copiarum Ottomannicarum, neque aliarum ad Publicum pertinentium rerum transportationem vi adigantur.

XII. Dum utriusque Imperii naves bellicæ in mari sibi invicem obviæ factæ fuerint, iis, qualesnam essent, compertis, erectione, & explicatione vexillorum, seu aplustrium ex utraque Parte amicitiæ demonstratio exhibeatur.

XIII. Liberum esto Cæsareo-Regiis subditis, sive Commercii, sive piæ peregrinationis causa, ad quemcunque Ditionum Ottomannicarum locum contendere, ultro citroque absque impedimento commeare, iis autem, ne in quocunque loco, & itinere a tributi exactoribus, aliisve hominibus infestentur, a Porta Ottomannica rigorosæ literæ patentes dabuntur.

XIV. Hæbrei se negotiis Mercatorum Imperialium immiscere, & sive Imperii Ottomannici Diplomate, aut quadam potenti intercessione Proxonetam, vulgo Sensal, aut Unterhandler agere minime præsumant, nisi a dictis Mercatoribus Cæsareo-Regiis spontanea, & libera voluntate ad hoc servitium admittantur. Si vero Hæbrei ex eo, quod ad præfatum Proxonetæ servitium non vocentur, perfide conspirare, Mercatoribusve Cæsareo-Regiis damna inferre intendant, in aliorum exemplum severissime puniantur.

XV. Mercatoribus Cæsareo-Regiis, ut dissidia, & inconvenientiæ, quæ plerumque

Meers unstäte und Sturm-Winden schaden leiden, sollen die Ottomannische Schiffleuthe, auch ander Meer-Erfahrne, die in selbiger Gegend und Nähe sich befinden, zu Hülff kommen, und falls einiges besagter Schiffen durch Schiffbruch zu Grund gienge, sollen die an den Ufer gebrachte Waaren denen in nächst gelegenen Orthen befindlichen Kayserl. und Königl. Consulen treulich und gäntzlich eingehändiget werden.

IX. Alldieweilen die Maltheser und Meer-Räuber auf dem Mittelländischen Meer hin und wieder gestreiffet, denen Türcken und anderen des Ottomannischen Reichs Unterthanen Schaden zugefüget, sollen derentwegen die Kayserl. Kauffleuthe und derenselben Schiffe auf keine Weise molestiret werden.

X. Die der Ottomannischen Pforten unterworffene Kauffleuthe, wann sie die Kayſ. Schiffe besteigen, oder denenselben Waaren und andere Sachen auflegen wollen, sollen die Jura, welche die Engeländer, Franzosen und Holländer von ihnen fordern, zu bezahlen gehalten seyn.

XI. Deren Kayserl. Kauffleuthen Schiffe sollen weder zur Uberführung Ottomannischen Volcks, noch anderer zur Gemeinde gehörigen Sachen, mit Gewalt gedrungen oder genöthiget werden.

XII. Da beederseits Kriegs-Schiffe einander zu Meer begegneten, solle denenselben (was sie immer für eine seynd) auf eingenommene Gewißheit, durch Aufricht- und Ausstreckung der Fahnen und Zierden, von beederseits die Freundschaffts-Bezeignus geschehen.

XIII. Denen Kayserl. Unterthanen solle frey stehen, in was für einem Orth der Ottomannischen Gebiethe es seye, sowohl Handlungs- als Wallfarth- oder Pilgerschafft halber, zu reisen, auch ohne Hindernüß hin- und wieder zu ziehen, und damit ihnen aber keines Orths oder Wegs von denen Tributs-Exactoren, oder anderen Leuthen einiger Schad zugefüget werde, sollen von der Ottomannischen Pforten ihnen scharffe Patenten ertheilet werden.

XIV. Die Juden sollen sich denen Geschäfften deren Reichs-Kauffleuthen einzumischen, und, es seye mit des Ottomannischen Reichs-Diplomate, oder sonst grosser Intercession, einen Sensal oder Unterhandler zu vertretten, sich keinesweegs unterfangen, es seye dann, daß sie von besagten Kayserl. Kauffleuthen freywillig zu solchen Dienst zugelassen werden. Wann aber die Juden von dato mmen, daß sie zu bedeuten Sensal-Dienst nicht beruffen werden, sich treuloß zusammen rotteten, und denen Kayserl. Kauffleuthen Schaden zuzufügen begunten, sollen sie anderen zum Exempel aufs härteste gestraffet werden.

XV. Denen Kayserl. Kauffleuthen, damit die Zwistig- und Uneinigkeiten, so gemeiniglich unter

diversas inter Nationes exoriri solent, evitentur ad imponenda, & conservanda sua Mercimonia, præstito consueto censu, unus proprius, & commodus locus, vulgo Chan dictus, a Porta Ottomannica ad instantiam Ministri Cæsarei apud eandem existentis assignabitur.

XVI. Si e Cæsareo-Regiorum Consulum, Vice-Consulum, Agentium, Interpretum &c. famulitio, aut Mercatorum quispiam quorundam odio, aut iniquo proposito Mahometanismum amplexus fuisse accusaretur, talis accusatio irrita, & vana censeatur, donec hujusmodi homo in præsentia Cæsareo-Regii Interpretis spontaneo, & deliberato animo Mahometanismum profiteatur; nullatenus vero talis Religionis mutatio illi suffragetur, casu quo de ære alieno quid haberet, ad solvenda debita sua adstringatur, & compellatur.

XVII. Si Mercatorum, subditorumve Sacræ Cæsareæ-Regiæque Majestatis in nave Pyratica quispiam inventus fuerit, capta nave, abductisque in servitutem Pyratis, neutiquam captivetur, sed liber dimittatur.

XVIII. Si hæcce inter duos Serenissimos, & Potentissimos Imperatores concluſa alma Pax, & amicitia in inimicitiam (quod Deus avertat,) commutaretur, omnes utriusque Imperii subditi in fluviis, terra, & mari existentes tempestive certiores fiant, ut, acceptis, solutisque debitis, cum suis bonis salvi, & incolumes ad confinia exire valeant.

XIX. Mercatores Persiani, qui ex Imperio Cæsareo-Regio per Danubium ad Confinia Ottomannica pervenire intendunt, solutis semel, & more consueto ultra impositionem, Refftie dictam, in Telonio Ottomannico quinque per Centum, acceptaque a Telonariis soluti vectigalis syngrapha ulterioris portorii solutioni nullibi subjaceant; Similiter illi, qui ex Persia per Ottomannica Confinia ad Ditiones Cæsareo-Regias commeare cupiunt, solutis in Pontu Euxino, vel in Danubio semel quinque per Centum iterata vectigalis solutione non molestentur.

XX. Præsentes hujusce Commercii Tractatus Articuli ab utriusque Partis Commissariis, Plenipotentia & Mandatis instructis, manibus sigillisque propriis signati, & corroborati imposterum sancte, & religiose observentur, ac iisdem per nullum Mandatum ab utroque Im-

unter verschiedenen Nationen zu entstehen pflegen, vermieden werden, solle zu Aufbehalt- und Erhaltung ihrer Waaren gegen gewöhnlichen Zinß in eigener und gelegener Orth, und sogenannter Chan, von der Ottomannischen Pforten, auf Anhalten des allda sich befindend-Kayserl. Ministers, eingegeben werden.

XVI. Da von deren Kayserl. Consulen, Vice-Consulen, Agenten, Dolmetschen ꝛc. Dienst-Gesinde, oder jemand aus denen Kauff-Leuthen aus einigen Haß oder bösen Absehen, den Mahometanismum, oder Türckischen Glauben, angenommen zu haben angeklaget würde, solle solche Anklage nichtig und untüchtig gehalten werden, bis solcher Mensch in Gegenwart des Kayserl. Dolmetsches mit freywilligem Gemüth sothanen Mahometanismum bekennet, jedoch solle ihme derley Religions-Aenderung zu keinem Behülff gedeyen, sondern, falls er etwas von frembden Gut besitzete solle er zu Bezahlung seiner Schulden angehalten und compelliret werden.

XVII. Wann von denen Kauff-Leuthen und Unterthanen Jhro Römisch-Kayserl. und Königl. Maj. ꝛc. ꝛc. Jemand auf einem Meerrauberischen Schiff erfunden würde, solle er, da das Schiff gefangen, und die Meer-Räuber in Dienstbarkeit genommen worden, keinesweegs gefangen, sondern frey gelassen werden.

XVIII. Im Fall dieser, zwischen denen zweyen Durchl. Fürsten und Kayſern geschlossene löbliche Fried und Freundschafft in eine Feindschafft (so GOtt gnädig abwenden wolle) verändert würde, sollen alle beeder Reiche, zu Wasser und Lande sich Befindende, dessen zeitlich erinnert werden, damit sie nach eingebracht- auch abgeführten Schulden mit Güthern frey und unberührt sich zu den denen Gräntzen begeben mögen.

XIX. Die Persianer Kauff-Leuthe, welche aus dem Kayserl. Reich auf der Donau an die Ottomannische Gräntzen zu schiffen begunnen, sollen nach einmahl, gewöhnlicher massen, über die Aufschlag und so genannte Refftie bey dem Ottomannischen Zoll-Orth oder Mauth entrichtete 5. per centum, und von denen Zöllnern darüber empfangener gewöhnl. Handschrifft, zu weiterer Schiff-Lohns-Bezahlung keines Orths angehalten werden, wie ingleichem auch diejenige, so aus Persien durch die Ottomannische Gräntzen in die Röm. Kayſ. Gebiethe zu reisen verlangen, über die auf dem schwartzen Meer oder Donau einmahl bezahlte 5. per centum mit ferner Zahlung nicht beschweret werden sollen.

XX. Gegenwärtig von beederseits, mit Vollmacht und Mandatis versehene Commissarien Händen, und mit ihren eigenen Sigillen unterzeichnet- und bekräfftigte Commercii-Tractats-Artickuln sollen fürohin festiglich und fleißigst beobachtet, auch denenselben durch keinerley von

perio emanandum ullo modo præjudicetur; prædictumque Tractatum a Majestatibus utriusque Imperatoris intra spatium triginta dierum a die subscriptionis ratihabitum iri sese infallibiliter obligant, atque præstituros compromittunt præfati Commissarii: ut demum Commercii conditiones viginti hisce Articulis concluſæ, utrinque acceptatæ debito, summoque cum respectu inviolatæ observentur, siquidem Dominus Deputatus Ottomannicus vi concessæ eidem facultatis Imperatoriæ Instrumentum Turcico sermone exaratum, & subscriptum, legitimum & validum mihi exhibuit, ego quoque vi Mandati & Plenipotentiæ meæ manu, sigilloque proprio subscriptum, & signatum hunc Commercii Tractatum in Latino Idiomate tanquam legitimum, & validum vicissim Instrumentum extradidi. Dabantur prope Possarovicium die vigesima septima Julii, Anno millesimo septingentesimo decimo octavo.

(L.S.) Anselm. Francisc. de Fleischmann.

CUm igitur prædictus Commerciorum, & Navigationis Tractatus, prout hic verbotenus scriptus, & insertus legitur, post colloquia similiter prope Possarovicium eum in finem instituta Mandato Nostro confectus sit, Nos illum in omnibus, & singulis Punctis, & Articulis præhabita matura & diligenti consideratione ex certa Nostra scientia pro Nostra Parte omni meliori modo, & forma approbamus, ratificamus, & confirmamus, ratumque, & firmum esse, & fore, virtute præsentium declaramus, simulque verbo Imperiali, Regioque promittimus pro Nobis, ac Hæredibus, & Successoribus Nostris, quod illa omnia, & singula firmiter, sincere, & inviolabiliter servabimus, adimplebimus, ac executioni mandabimus, atque per supradictos Hæredes, & Successores Nostros eodem plane pacto observari, & adimpleri debere volumus, atque decrevimus, neque patiemur, ut vel ex Nostra Parte, vel per alios prænemorato Commerciorum, & Navigationis Tractatui, quomodocunque id fieri possit, ulla ratione contraveniatur, omni dolo, & fraude exclusis. In horum omnium Testimonium, & Fidem Sigillum Nostrum Cæsareum majus huic Diplomati Manu Nostra subscripto appendi jussimus. Datum in civitate Nostra Viennæ, die 16. Mensis Aug. An. 1718. Regnorum Nostrorum Roman. 7mo, Hispan. 15to, Hungarici vero, & Bohemici 8vo.

CAROLUS.

(L.S.) Eugenius a Sabaudia.

Ad Mandatum Sac. Cæs. Regiæque Cathol. Majest. proprium

Antonius Josephus ab Oettl.

beederseits Reichen ausgangenen Mandat, einiger Weise præjudiciret werden, wie dann beede Kayserl. Majestäten in Zeit 30. Tägen, vom Tag der Unterschrifft, besagten Tractat gut zu heissen, und genehm zu halten sich unfehlbar verbinden, vorbedeute Commissarii aber zu bewerckstelligen versprechen: Und damit endlichen die in diesen 20. Artickuln enthaltene, und von beederseits acceptirte Handlungs- oder Commercii-Bedingnüssen mit geziemend- auch höchstem Respect unverletzt beobachtet werden, dann hat der Ottomannische Herr Deputirte, vermög der ihme ertheilten Kayserl. Gewalt, mir ein in Türckischer Sprach verfasset- und unterschriebenrecht- und gültiges Instrument behändiget, ich aber gleichfalls, vermög meines Mandats und Vollmacht, ihme diesen in Lateinischer Sprach enthalten, mit meiner Hand und eigenen Sigill unterschrieben- und signirten Tracat als ein recht-gültiges Instrument hingegen überreichet. Gegeben zu Passarowitz den 27. Julii Anno 1718.

(L.S.) Anselm. Francisc. von Fleischmann.

WAldieweilen dann vorstehender Commercii- und Schiffarths-Tractat, wie derselbe hier von Wort zu Wort geschriebener und inserirter zu lesen, nach denen zu diesem Ende eben bey Passarowitz angestellten Unterredungen auf Unseren Befehl beschlossen worden; Als thun Wir solchen in allen und jeden Puncten und Artickuln, nach vorgegangener zeitlich- auch fleißiger Considerirung gewissen Wissen nach, Unserer Seits auf alle bessere Weise und Art approbiren, ratificiren und bekräfftigen auch, krafft dieses gültig, fest, und kräfftig zu seyn, erklären, versprechen gleichfalls mit Kayserl. und Königl. Worten, für Uns, Unsere Erben und Nachkommen, daß Wir dieses alles und jedes festiglich, aufrichtig und unverletzt halten und erfüllen, und zu erfüllen befehlen werden, wollen auch und ordnen, daß solches von obgemeldt- Unseren Erben und Nachkommen gleichergestalt gäntzlich beobachtet und erfüllet werden solle, wollen auch nicht gestatten, daß so Unserer Seite, oder durch andere vorgedachtem Commercii- und Schifffarths-Tractat, auf was Weise es immer geschehen könte, einiger Ursachen halber zuwider gehandlet werde, mit Ausschliessung aller List und Betrugs. Zu all dessen Urkund Wir dieses Diploma mit eigener Hand unterschrieben, und Unser grosses Kayserl. Sigill anfügen lassen. Gegeben in Unserer Stadt Wien den 16den Augusti, des 1718den, Unserer Reiche des Röm. im 7den, des Hispan. im 15den, und des Hungar. und Böhmischen im 8ten Jahr.

Carl.

(L.S.) **Eugenius von Savoyen.**

Anton Joseph von Oettl.

DXXVII.

DXXVII.

Kaysers Caroli VI. Patent, worinn die Privilegia vor die Orientalische Commercien-Compagnie, so zu Wien aufgerichtet werden sollen, publiciret worden, de Anno 1719.

WIr Carl der Sechste, von GOttes Gnaden erwählter Röm. Käyser, zu allen Zeiten Mehrer des Reichs, in Germanien, zu Hispanien, Hungarn, Böheim, Dalmatien, Croatien, Sclavonien, ꝛc. König, Ertz-Hertzog zu Oesterreich, Hertzog zu Burgund, Steyer, Kärnten, Crain, und Würtemberg, Graf zu Habspurg, Flandern, Tyrol und Görtz, ꝛc.

Entbieten N. allen und ieden Unsern nachgesetzten Geist- und Weltl. Obrigkeiten, Lands-Insassen, Unterthanen und Getreuen, insonderheit aber denen Kauff- und Handelsleuthen, auch Liebhabern und Beförderern deren Commercien und Handelschafften, wie ingl. denen Maut-Zoll- und Aufschlags- auch Dreyßigst-Einnehmern, und Beamten, nicht weniger allen hoch und niedern command renden Kriegs-Officiern und Befehlshabern zu Roß und Fuß, und sonsten Männiglichen, was Würden, Stands, oder Wesens die seynd, Unsere Kayser- König- und Lands-Fürstliche Gnad, und alles Gutes, und fügen Euch hiemit gnädigist zu wissen; Nachdeme Wir gleich bey angetrettener Regierung Unserer Erb-Königreich und Landen allergnädigst beobachtet, daß in denenselben die Commercien, woran aller Länder Auffnehmen und Glückseligkeit forderist abhanget, gäntzlich darnieder liegen, und ausser Acht gelassen seynd, und dahero, solche theils wiederum zu erheben, theils von neuen einzuführen, nicht allein die hierzu erforderliche Veranstaltungen mit Regulirung derer Mäuten, Wandelbarmachung deren Weg und Strassen, Beförderung deren Schifffahrten auf denen Flüssen, Ausstellung eines ordentl. Wechsel-Rechts, zu Verschaffung schleuniger Justiz, u. d. g. bereits allergnädigist verordnet, sondern auch mit Gelegenheit des jüngsthin mit der Ottomannischen Pforten getroffenen Waffen-Stillstandes zugleich einen förml. Commercien-Tractat zu Wasser und Land, wie solcher bereits durch allgemeinen Druck kund gemacht worden ist, errichtet haben, und um den Genuß dessen Früchten hievon desto ehender und mit mehrern Kräfften zu bewürcken, es forderist auf einige aus theils in Traffico und Manufacturen erfahrnen, theils sonst vermögenden sich interessirenden Capitalisten, wol-bestellte Compagnien oder Societäten: dann dieselbe zum Grund-Satz und Sicherheit mit besonderen Privilegien und Beneficien zu begaben ankommet; Als haben Wir auf den Uns über bereit mit unterschiedenen respectu eines gegen Orient zu Land und auf denen Flüssen unternehmenden Commercii sich angegebenen Interessenten, oder Participanten gepflogene Eventual-Handlung beschehenen gehorsamsten Vortrag, dieser nunmehr angehenden Compagnia oder Societät folgende Privilegia, Immunitäten und Conditiones allergnädigist einwilligen, bestättigen, und verleihen, solche auch, um andern mehrer darzu einen Anlaß und Antrieb zu geben, durch gegenwärtiges offenes Patent kund machen wollen.

Erstens solle Männiglich In- und Ausländern, was Stands oder Condition ieder seye, frey stehen, in diese Societät in der von selber vorgesetzten Zeit einzutretten, und mit so viel Einlags-Quoten, deren eine auf 1000. fl. Rheinisch taxirt ist, als iedem beliebt, sich einzulegen. Dann

Andertens ihre Compagnia unter dem Namen einer Kayserl. privilegirten Orientalischen Compagnia mit allem dem menschlichen Commercio unterliegenden Kauffmanns-Gütern oder Waaren und Handelschafften (die verbottene Waaren ausgenommen) zu Land und auf denen Flüssen, sonderlich auf dem Haupt-Fluß der Donau über die Gräntzen Unsers Erb-Königreichs Hungarn in die Türckische Lande, oder von dar heraus allein privative, folglich niemand andern bey Straff der Contrabandirung, erlaubet und zugelassen seyn; Jedoch dergestalt, daß sie Compagnia respectu Unserer Erb-Landen bloß all' ingrosso zu handeln, und da andere Unsere Unterthanen oder Insassen in Türckey handlen wolten, dieselbe die Waaren aus ihro Compagnia Niederlagen mit baar Geld zu erkauffen, oder durch Barato an sich zu bringen gehalten: Nicht weniger

Drittens zu solchem Ende sie Compagnia zu diesem ihrem Traffico sowol zu Wien, als in Belgrad, und wo sie es nöthig befinden wird, Niederlagen anzustellen, und darzu die erforderliche Magazinen und Pack-Häusser, (wozu ihro Compagnia die Grund, da solche dem Publico gehöreten, gratis, auch ohne darauf schlagende Anlagen zu verleihen wären) zu erbauen; imgleichen sogenannte Kranen zu Ein- und Ausladung deren Kauffmanns-Gütern; auch gewisse Marck-Schiff, worauf iedoch andere privati ebenfals um die gebührende Zahlung zuladen könnten, auf zwaintzig Jahr privative aufzurichten befugt seyn sollen.

Viertens wollen Wir ihro Compagnia nicht allein in Unseren Erb-Königreich- und Landen sich befindlichen Manfacturisten, oder Gewerb- und Meisterschafften, forderist in In. Oe. und zu Steyer bey denen Eisen-Schmid- und Geschmeid-Meistern, respectu deren In-Ländern den Mit-Kauff, und respectu deren Aus-Ländern den Vorkauf gestatten: Sondern auch

Fünfftens selbsten neue Manufacturen und Fabriquen, so in Unseren Ländern noch nicht

seynd, an- und einzurichten, oder auch die im Land sich befindliche, fürnemlich ad usum Orientalium zu melioriren, besondere Privilegien und ersprießliche Vortheil allergnädigst ertheilen, anbey nicht zugeben, daß man die Waaren, so die Compagnia erfindet, und machen lässet, andern verkauffe. Zumalen aber an guter Gelegenheit deren Orten, wo Manufacturen und Fabriqven an- und aufzurichten wären, sehr viel gelegen ist, als wollen Wir ferners ihro Compagnia, um etwa bessere Gelegenheiten hierzu zu haben, in Unseren Erb-Königreichen, Frey- und andere Häußer, auch Adel-Sitz und Land-Güter, so viel hierzu die Nothwendigkeit erfordern wird, jedoch nach jedes Landes Gewohnheit, an sich zu erkauffen, auf Verlangen erlauben: Nichtweniger diejenige Künstler und Handwercker, welche sie Compagnia in- oder ausser Land beschreibet, und zu ihren Manufacturen gebraucht, mit Unseren Schutz-Briefen, um denen Zünfften nicht unterworffen zu seyn, gnädigst versehen. Und zumalen,

Sechstens, zu Einführ- und Beförderung eines Commercii an wol regulirten Mäuten fürnehmlich gelegen, man auch zu solchem Ende in Rectificirung deren in Unseren Erb-Königreich- und Landen befindlichen Mäut- oder Zöllen und Aufschlägen würcklich begriffen ist, bis dahin aber die Compagnia gleichwol ein sicher- und thunliche Normam zu ihrer Direction zu haben verlanget; Als haben Wir deroselben dißfalls allergnädigst zugestanden, daß sie Compagnia von allen ihren in Türckey führenden Kauffmanns-Gütern und Waaren, von Unserer Residenz-Stadt Wien, als der Haupt-Niederlag, biß an die Türckische Gränitz, und vice versa von denen aus Türckey bis dahin nacher Wien führenden Orientalischen Waaren Drey per Cento, dann die Waaren, so von anderwerts auf Wien zu diesem Traffico bestellet, oder die Orientalische Waaren von Wien weiters durch die Kayserl. Teutsche Erb-Länder geführet werden, über die erst-berührte Drey noch Ein per Cento für die Transito-Mäut respective allhero, und nach Türckey bezahlen: Da aber diese allhero gebrachte Orientalische Waaren auch in Wien oder andertwertig in Erb-Landen wollen verkaufft werden, für die Consummo-Maut Zwey per Cento besonders abstatten; Hingegen von denen rohen zu denen etwo aufrichtenden Manufacturen gebrauchenden Waaren oder Materialien über die Drey per Cento nichts geben, und zwar solche ausgesetzte Transito- oder Consummo-Mäut nur an einem Ort abgerichtet, wie auch die in Baln, Kisten, oder Fässern, welche mit einem eigenen Zeichen der Compagnie zu bemercken, und mit ordentlicher Fattura zu begleitten seynd, eingepackte Waaren nicht öffter, als an einem Ort eröffnet, und visitiret werden sollen.

Siebentens haben Wir zu mehrerer Begründ- und Versicherung des von dieser privilegirten Orientalischen Compagnia einlegenden Capital-Fundi deroselben weiters folgende Immunitäten allergnädigst verliehen, daß auf diese Einlagen, welche ohne dem ullo sub prætextu nicht herausgezogen werden können, sowol respectu Capitalis, als Fructuum, kein Gerichtl. Verbott, Sequester, oder andere Executions-Gradus, es seye dann, daß der Debitor keine andere im Land habende Effecten namhafft zu machen vermöchte, haften, noch weniger Confiscation auch in Casu eines ausbrechenden Kriegs mit frembden Potenzien, deren Bottmäßigkeit die Proprietarii solcher Einlagen unterworffen wären, statt haben: noch solche mit einigen ordinari oder extraordinari Lands-Anlagen, oder Steueren, in specie Vermögen-Steueren quocunque titulo beleget, noch weniger mit Abfahrt-Geldern beschwäret werden mögen.

Achtens solle ferner ihro Compagnie freystehen, ihren Vorsteher und deputirte Directores, auch übrige Officianten aller Orten selbst zu erwählen, und so viel das Capo betrifft, zu Unserer gnädigsten Genehmhaltung vorzuschlagen und zu præsentiren:

Neunten da nun aber mit der Ottomannischen Pforten über lang oder kurtz ein Krieg entstünde, mithin dieser mit derselben errichtete Commercien-Tractat zugleich unterbrochen würde, auf solchen Fall soll ihro Compagnia, um nicht dadurch in ein schädliches Stecken zu gerathen, sondern sie weiters zu erhalten, sowol in das Königreich Hungarn, und in andere angräntzende Erb-Länder, als in Unsere Kriegs-Läger gegen ein- für allemahl zahlende 5. per Cento Transito- und Consummo-Maut, (ausser da andere frey dahin passirt würden) ihren Traffico hin und wieder zu treiben, und solchen sowol, als die etwa incaminirte Manufacturen, wie anietzo und wehrenden Frieden beschehen, zu continuiren erlaubet seyn.

Zehentens wird diese Unsere privilegirte Orientalische Compagnia, und deren Membra in materia des Commercien-Wesens, und deren subordinirte indistincte unter keine andere Instanz, als dem hierzu angestellten Wechsel-Recht active & passive zu stehen, und allda Summarie-Recht zu nehmen, hingen sich von allen Unseren Innländischen Dicasterien und Gerichts-Stellen, auch sowol Militar- als Cameral-Befehlshabern und Beamten aller schleunigen Justiz und Assistenz, fürnemlich wider alle eigenmächtige Exactionen und Damnificationen gäntzlich zu versichern haben; dergestalt, daß Wir darauf halten werden, damit nicht allein all- Unsere Stellen, Befehlshabere und Beambte, sondern auch alle andere Privat-Obrigkeiten ihro Compagnia, im Fall der Noth, auf derselben Anlagen und

und Berechtigung, so gar mit Arresten rerum & personarum fürgehen, und darüber die Gebühr und Billigkeit summarissime verhandeln mögen.

Schließlich wollen Wir als Supremus Protector dieser Unserer privilegirten Orientalischen Compagnie dieselbe nicht allein bey diesen ihro allergnädigst verliehenen Privilegien, Immunitäten und Conditionen, sowol in Unseren Erb-Königreich- und Landen, als ausser deroselben, mittels Unserer selbiger Orten subsistirenden Ministrorum kräfftigist schützen und handhaben, sondern auch solche nach Beschaffenheit dessen Auf- und Zunehmens mit mehrern allergnädigst begaben und begnaden. Mit Urkund dieses Unsers offenen Patents, besigelt mit Unserem aufgedruckten Kayserl. Secret-Innsiegel. Geben auf unsern Schloß zu Laxenburg den 27. Monats-Tag May, im 1719den, Unserer Reiche, des Röm. im 8ten, deren Hispan. im 16den, des Hungarisch- und Böheimischen aber im 9ten Jahre.

Carl.

Philipp Ludwig Graf von Sintzendorff.

(L. S.)

Ad Mandatum Sac. Cæs. Regiaque Cathol. Majest. proprium

Georg Friedrich von Schickh.

DXXIIX.

Kayſers Caroli VI. Confirmation derer von der zu Wien neuaufgerichteten Orientaliſchen Commercien-Compagnie entworffenen Handlungs-Statuten, de Anno 1719.

WIr Carl der Sechste, von GOttes Gnaden, Erwählter Röm. Kayser, zu allen Zeiten Mehrer des Reichs, in Germanien, zu Hispanien, Hungarn, Böheim, Dalmatien, Croatien, Slavonien, etc. König, Ertz-Hertzog zu Oesterreich, Hertzog zu Burgund, Steyer, Kärnten, Crain, und Würtenberg, Graff zu Habspurg, Flandern, Tyrol und Görtz, etc.

Bekennen offentlich mit diesem Brieff, und thun kund allermänniglich, daß bey Uns die privilegirte Orientalische Compagnie mit mehrem allergehorsamst vor- und angebracht, was massen dieselbe (nachdem sie sich, um das Commercium gegen Orient, nach Inhalt Unserer jüngsthin sub dato Laxemburg den 27. May jetzt abruckenden Jahrs, derentwegen vorläuffig publicirter Patenten, und darin allergnädigst hierzu verliehener Privilegien, mittelst Göttl. Beystandes anzufangen und fortzuführen bereits in eine Societät und Gemeinschafft eingelassen) vor allen Dingen erforderlich zu seyn befunden, ein und andere heilsame Gesetze und Ordnungen zu verfassen, wordurch nicht allein eine aus so vielen Gliedern bestehende Gesellschafft in beständiger Einigkeit und gutem Vernehmen unter einander erhalten, sondern auch das gantze Werck in gebührender Ordnung geführet, allen künfftigen Unternehmungen Maaß und Richtschnur gesetzet, und dardurch der abgezielte allgemeine Nutzen und die Wohlfahrt dieser Compagnie erreichet werden möchte. Gestalten dann auch von derselben, nach reiffer der Sachen Uberlegung, bereits ein gewisser Societäts-Contract, oder in verschiedenen Articuln bestehendes Statutum aufgerichtet worden wäre, zu welchem als einem beständigen Fundamental-Gesetz und Regul dieser Comagnie nicht allein sie Anfängere und erste Interessenten sich cum renunciatione omnium Exceptionum freywillig und auf das kräfftigste verbunden haben wolten, sondern auch alle diejenigen, so sich künfftighin dieser Gesellschafft einzuverleiben Belieben tragen möchten, auf keine andere, als auf eben diese Conditionen zu Mit-Interessenten angenommen und constituiret werden solten;

Uns dahero allerunterthänigst gebeten, daß Wir als regierender Röm. Kayser, König, auch Herr und Lands-Fürst in Oesterreich ꝛc. ihnen nebst Benennung eines Capo oder Protectoris (welches zu thun zwar die Compagnie schon für sich selbsten, krafft Unserer obberührten Patenten, befugt ware, hierinfalls aber aus tieffester Devotion für dieses erstemahl Unserm allergnäd. Ausspruch sich gäntzlich unterwürffig machen wolte,) nunmehro auch obangeregt- ihre neu-verfaste Statuten allermildest anzusehen, und für genehm zu halten gnädigst geruhen wolten.

Wann Wir dann gnädigst angesehen, solch allerunterthänigste Bitte, beynebens auch die gehorsamst vorgebrachte Statuten, vorläuffig durch die in Commercien-Sachen subdelegirte, und sodann bey Unserer authorisirten Hof-Commercien-Commission selbst mit allem Fleiß überlegen lassen, von dieser letztern auch Uns hierüber bereits der gehorsamste Vortrag in soweit beschehen, daß forderist zwar die baldige Benennung eines höchst-nöthigen Capo, dem Negotio dieser Compagnie einen guten Vorschub geben würde: Wiederholte Statuten aber eigentlich derjenige Contract seyen, nach welchem die Manipulation dieses Compagnie-Negotii eingerichtet und geführet werden müsse, ohne dem auch schon vorhin die mehreste Puncten, nach mehr-ermelten Unseren gnädigst. Patenten gar wol genommen und abgefasset worden wären.

Als haben Wir darum mit wolbedachtem Muth, gutem Rath und rechtem Wissen, Eingangs-ermeldter Orientalischen Compagnie die sonderbare Gnad gethan, und mehr-besagt- derselben gemeinschafftl. Statuten als regierender Röm. Kayser, König, Ertz-Hertzog und Lands-Fürst zu Oesterreich ꝛc. dergestalten allergn. approbi-

probiret, ratificiret und bestätiget, wie solche von Wort zu Wort hiernach folgen, und also lauten:

Primo: Solle dieses Negotium unter dem Nahmen Unserer Kayſ. privil. Oriental. Compagnie und dem hernach folgend- zur eigentlichen Erkänntniß nach denen Farben beschriebenen Wappen oder besonders verliehenen Insiegel geführet werden, nicht allein aber und fürnehml. in Waaren, welche hinunter zu Land und auf der Donau in das Türckische Gebiet, und von dannen vice versa herauf zu bringen, sondern auch in Manufacturen, Fabriqven, und allen andern Commercien (wohin und worinnen nur immer, nach Inhalt und Concession Unseres vor-besagt- unterm Dato Laxemburg den 27. May jetzt abruckenden 1719ten Jahrs allergn. ergangenen Patents, auch nach Gutbefinden der hiernach constituirten Deputation, etwas nützliches unternommen werden kan) bestehen. Oben angeregtes Societäts-Wappen oder Sigill aber solle seyn, mit Nahmen ein runder zur untern Halbscheid schwartz- obern Helffte gelb- oder Gold-farber Schild rückwerts an zweyen aufrecht Kreutz-weis über einander gestellten Schiff-Anckern ruhend, darin schregs nach denen vier Ecken ausgebreitet ein rothes Burgundisches Creutz, in dessen oberstem gelb- oder Gold-färbigen Winckel, in der Mitte Unser Kayſ. schwartzer doppelter Reichs-Adler, mit beederseits roth-ausgeschlagenen Zungen und hoch-ausgespannten Flügeln, auf dessen Brust das Oesterreichische Hertz-Schildlein, oder Wäpplein mit der silbernen Zwerg-Strassen im rothen Feld, auch oben her mit dem Ertz-Hertzog-Hut gezieret; dann schnur gerad unterhalb im mittlern schwartzen Winckel Unsere Kayſ. Nahmens-Buchstaben C. VI. Gold-färbig erscheinen thun; alsdann solch jetzt beschriebenes Wappen von Uns hiemit allergn. bestätiget ist; Mithin sie privilegirte Orientalische Compagnie sich desselben auf allen ihren zur untern Helffte schwartz- obern Halbscheid aber gelb- oder Gold-Farb führenden Fahnen, Flaggen, und Estandarten zu Wasser und Land, oder wo es sonsten von nöthen und beliebig seyn dörffte, insonderheit aber in dem gewöhnl. Societäts-Insiegel, mit beygefügter Umschrifft: Sigillum Cæsareæ Privilegiatæ Societatis Commerciorum Orientalium, MDCCXIX. aller Orten und Enden künfftighin iederzeit frey offentlich solchergestalt prævaliren und gebrauchen solle, könne und möge, von allermänniglich unverhindert.

Secundo: Das Ober-Directorium und Haupt-Comptoir soll allhier in Unserer Residenz-Stadt Wien seyn und gehalten werden, unter selbigem auch alle andere Comptoirs, Magazinen, Lehn-Stätte, Fabriqven, und was immer der Compagnie zugehörig seyn mag, stehen, alle Rechnungen dahin abgelegt werden, sämtlicher mit GOtt verhoffender Gewinn hieselbst zusammen fliessen, und die behörige Repartitiones an die Interessenten gemacht werden.

Tertio: Ist die Einlags-Quota, Actio, Antheil, oder wie man es sonsten benennen will, Ein tausend Gulden Rheinisch allhiesig- Unser. Kayſerl. Current-Müntz, dabey auch freygelassen, ob ein oder mehr Personen, oder eine gantze Communität diese Quotam zusammen schiessen, und sich interessiren wollen, mehr aber als eine unter der Compagnie Sigill und Unterschrifft, nach Inhalt des bald folgenden Artic. 12. ausgefertigte Recognition solle darüber nicht, auch nur auf einen Nahmen, oder Communität ertheilet werden.

Quarto: Soll allen und jeden In- und Ausländern, von was Stand und Condition selbige seyn mögen, insonderheit aber Unseren Kayſerl. und des Reichs Insassen, auch Königl. und Ertz-Hertzogl. Vasallen und Erb-Unterthanen frey stehen, innerhalb 6. Monathen von dem zu Ende gesetzten Dato an zu rechnen, in diese Compagnie mit einzutretten, und um ob- angesetzte 1000. Gulden Rhein. eine Einlags-Quotam oder Antheil an sich zu bringen, nach verflossener solcher Zeit aber, solle von der im hernach komm. Art. 8. constituirten Deputation das weitere deliberiret werden, wie hoch eine solche Einlage oder Actio, nach Beschaffenheit deren Umständen, und des verspührenden Fortgangs dieses Negotii zu taxiren seyn möchte. Wo hingegen denen gleich Anfangs sich eingelegten, und vor der ersten Waaren-Expedition mit würcklich- geschehener Zahlung bereits incorporirten Interessenten zu einer billigen Ergötzlichkeit solches ausstehenden ersten Hazards hiemit erlaubet wird, ihre dermahlige Einlagen zu allen Zeiten, doch nicht ehender, als bis die Compagnie mehreres Capital anzuwenden weiß, al pari zu dupliren, das ist, noch ein mahl so viel Quoten, oder Antheile, als sie gegenwärtig in der Compagnie besitzen, zu nehmen, und vor jede die blossen 1000. fl. ohne den geringsten Aufschlag oder Erhöhung zu erlegen.

Quinto: Diese Einlagen können zwar an andere cedirt und verhandelt, niemahls aber aufgekündiget, oder herausgenommen werden; wie sich dann diese Gesellschafft, auch bey einer mit der Ottomannischen Pforten erfolgenden Ruptur (die doch der Höchste lang verhüten wolle) nicht trennen, sondern nach Inhalt Unsers vorbesagt-allergnädigsten Patents continuiren soll, es würde dann durch allgemeinen Schluß der sämtl. Interessenten ein anders resolviret.

Sexto: Demnach man bey dergleichen Gesellschafften blos allein rem & sortem, keinesweges aber Personal-Prærogativen oder Dignitäten consideriren, noch einiger Interessent für dem andern etwas mehrers zu sagen zu haben prætendiren kan; Also soll es auch in dieser Compagnie

pagnie gehalten werden, und bey denen General-Zusammenkünfften und Berathschlagungen derselben, aller Stand, Würde und Ansehen bey Seite gesetzt, bloß nach denen meisten Stimmen verfahren, und diese ohne Unterscheid des Standes, alleinig in derjenigen Ordnung, nachdem ein jeder Interessent sich mit seiner Einlage früher oder später unterschrieben hat, folgender Gestalt colligiret werden, nemlich, wer nur Ein, Zwey, bis Neun tausend Gulden eingelegt, oder an sich gehandelt hat, solle nicht mehr als Eine Stimme: wer 10000. fl. eingelegt, Zwey: Wer 20000. fl. eingelegt, Drey: über diese Drey aber keine Stimme mehr haben, wann er auch mit viel grösserem Quanto interessiret wäre.

Septimo: Von dem nächst göttl. Hülffe verhoffenden Gewinn soll ebenfalls ein jeder Interessent ohne Distinction pro rata seiner Einlage participiren, anfänglich aber nicht ehender, als nach denen zweyen ersteren Jahren eine Austheilung gemacht, alsdann auch gebührend überleget werden, wie viel eigentlich zu repartiren die Beschaffenheit und allgemeine Wohlfahrt der Compagnie zulassen wird, nach welchem Zweck man auch künfftighin, bey Austheilung solchen Gewinns, sich allemahl wird zu richten haben.

Octavo: Weilen unmöglich ist, das Werck in corpore zu administriren, sondern besserer Ordnung halber, die Direction etlichen wenigen Personen anvertrauet, und solches die gantze Compagnie repræsentirende Collegium mit genugsamer Authorität und Vollmacht versehen werden muß; Als ist man auch diesfalls schlüßig worden, aus der Zahl der sämtl. Interessenten einen Ausschuß oder Deputation von fünffzehen Personen (worunter ein Director nebst zweyen Assistenten mit begriffen seyn soll) per majora vota zu erwehlen, selbigen die völlige Administration zu übergeben, und solche erste Deputation unter gegenwärtige Statuten in einem eigens hierzu verfertigten Buch, ihrer Ordnung nach mit Nahmen zu specificiren.

Nono: Jetzt-ermelter Deputation ertheilen also sie dermahlige Interessenten hiemit und in Krafft dieses Statuti vollkommene Macht und Gewalt das gantze Negotium nach ihrem besten Wissen, Können und Vermögen einzurichten, und fortzuführen, der Compagnie Wohlfahrt, Nutzen und Angelegenheiten, wie und wo es immer erforderlich seyn mag, fleißig zu besorgen, die nöthigen Factores und Bedienten aufzunehmen, und in allen Vorfällen mit solcher Authorität und Plenipotenz zu thun, und zu handeln, als wenn jedesmahl die sämtl. Compagnie in Corpore zugegen wäre, und alles, was von obgedachter Deputation beschlossen, unternommen und verrichtet wird, soll von denen sämtl. Interessenten, deroselben Erben, und Cessionariis jetzt und zu ewigen Zeiten approbiret und genehm gehalten werden.

Decimo: Mehr-erwehnte Deputation solle wenigstens alle 14. Täge einmahl (nach erheischender Nothdurfft, und auf Ersuchen des Directoris aber auch öffters) in dem allhiesigen Haupt-Comptoir sich versamlen, dasjenige, so von dem Directore vorgetragen wird, wohl berathschlagen, die Vota hierüber blos nach der Anzahl der Personen (und also nicht, wie vorgedacht, sub Art. 6. bey General-Zusammenkunfften in Absicht auf die Einlagen) colligiren, das Conclusum nach denen meisten Stimmen abfassen, sowohl die Proposition, als den Schluß durch einen der anwesenden Deputirten (deren wenigstens 7. zugegen seyn müssen) ordentlich protocolliren, und solches Protocoll durch den erst- in der Ordnung anwesenden Deputirten, dann den Protocollanten selbst unterschreiben lassen.

Undecimo: Was solchergestalten reiflich überleget und resolviret worden, solle zu mehrerer Beschleunigung der Sachen dem schon im Art. 8. angeregtem Directori ad Executionem übergeben, selbiger zu Verwaltung seines Amts von mehr-erwehnter Deputation vermittelst eines förml. Decrets authorisiret und instruiret, wegen seines billigen Emolumenti und anderer Conditionen ein ordentlicher Contract aufgerichtet und zur täglichen Assistenz zwey derer Deputirten zugegeben werden, mit welchen er sich in Current-Sachen berathschlagen, wichtige Vorfallenheiten aber vorhero der sämtl. Deputation vortragen und ihren Willen und Meynung darüber vernehmen solle.

Duodecimo: Jetzt-gedachter Director soll auch im Nahmen der Compagnie überhaupts die Firma haben, die gantze Correspondenz führen, diese und was sonsten zu expediren vorfallen mag, mit seinem Nahmen unterzeichnen und mit der Compagnie Insiegel fertigen, die nöthigen Verordnungen überall-hin ergehen lassen, und zu dem Ende sowohl das allhiesige General- als alle andere Comptoirs, samt der Cassa, Magazinen, Fabriqven, und was immer der Compagnie zugehörig, mit denen sämtl. darzu erforderl. Factoren, Officianten und Bedienten unter seiner Direction stehen, und ihme subordiniret seyn. Was aber die für die Einlagen ertheilende Recognitiones betrifft, sollen selbige nicht allein auf jetzt-bemelte Arth gefertiget, sondern auch durch den das Geld empfangenden Cassier mit-unterzeichnet werden.

Decimo tertio: Damit nun die sämtl. Interessenten ein desto völligeres Vertrauen haben können, daß alles mit gebührendem Eifer, Aufrichtigkeit und Verschwiegenheit zum Besten der Compagnie dirigiret und verwaltet wird, solle nicht allein die Deputation nebst dem Directore eydliche Angelobung thun, sondern auch die Factores,

Actes, Buchhalter, Cassier, und ihres gleichen Bediente in behörige Eyd und Pflicht genommen werden.

Decimo quarto: Die Glieder offt-erwehnter Deputation sollen, wann keine wichtige Ursach in contrarium vorhanden, 3. Jahr lang bey solcher Function und Ehren-Stelle gelassen: da aber einer mit Tode abgehen, oder resigniren solte, dessen Platz alsobald mit einem andern des Commercii und der Kauffmannschafft wol-erfahrnen tüchtigen Subjecto aus denen übrigen Interessenten, durch die gewöhnl. und Art. 6. regulirte Vota majora ersetzet, solche Wahl auch dem Protocollo gebührend einverleibet, sonsten aber nur alle 3. Jahr die Deputation erneuert werden; Was aber den Directorem anbetrifft, ist solcher hierunter nicht zu verstehen, sondern nachdem eine Convention mit ihme getroffen worden, nachdeme wird derselbe auch sein Amt länger oder kürtzer zu verwalten haben.

Decimo quinto: Alle Jahre soll ein ordentlicher Bilanz verfertiget, zwey oder dreyen Gliedern der Compagnie, so die sämtl. Interessenten durch die gewöhnliche Majora unter sich selbsten hierzu ausdrücklich erwehlen mögen, vorgezeiget, solchen auch die Freyheit gelassen werden, die Richtigkeit und Ubereinstimmung dieses Bilanz mit denen Büchern und Scripturen im Nahmen der gantzen Compagnie zu recognosciren.

Decimo sexto: Nachdem auch der Inhalt wiederholt-Unsers allergnäd. Patents dahin gehet, daß diese privilegirte Orientalische Compagnie sich ein Capo oder Ober-Haupt erwehlen, und solches Uns zur allergnäd. Genehmhaltung vorschlagen möge, so solle auch dieses künfftig-hin jederzeit die Deputation ihre erste und vornehmste Sorge seyn lassen, und aus Unserem Kayserl. Ministerio eine dergestalt characterisirte Person hierzu erwählen, welcher es an gnugsamer Authorität und Ansehen nicht fehlen möge, die Compagnie aller Orten zu schützen, und derselben Angelegenheiten nöthigen Falls Uns selbsten, als Supremo Protectori allerunterthänigst vorzutragen.

Decimo septimo: Weilen bey einem solchen weitläufftigen Werck unmöglich ist, gleich anfangs alles vorzusehen, sondern viele Ordnungen erst mit der Zeit sich geben, und aus dem Fortgang der Sachen erlernet werden müssen, so soll auch hiermit vorbehalten seyn, gegenwärtige Statuten nach Gutbefinden und mit allgemeiner Bewilligung der gantzen Compagnie zu erweitern, zu ändern, und ferner dienliche Verordnungen denenselben hinzuzufügen.

Decimo octavo: Und zum Beschluß ist sonderbar nothwendig zu seyn erachtet worden, nicht allein über diesen Contract und Fundamental-Statutum der Compagnie, sondern auch über all dasjenige, was etwan ins künfftige daran vermehret, geändert, darzu oder davon abgethan werden dörffte, zuförderst Unsere allerhöchste Ratification und Genehmhaltung (immassen dieselbe nunmehro über vorberührte Statuta hiemit in Gnaden erfolget) allerunterthänigst auszuwürcken.

Thun dahero das auch, approbiren, ratificiren, und bestätigen solches alles, wie vorstehet aus Röm. Kayser-König- und Ertz-Hertzoglicher Machts-Vollkommenheit, hiermit wissentlich in Kraft dieses Briefs, also und dergestalt, daß solch-ihr Unserer privil. Oriental. Compagnie ob-inserirtes Fundamental-Statutum in allen seinen Articulen, Puncten, Clausulen, Inhalt, Meynung und Begriff, nicht allein, wie es anjetzo beschaffen, sondern auch, was etwan ins künfftige daran mit allgemeiner Einwilligung der Compagnie vermehret, geändert, darzu oder davon abgethan werden dörffte, jederzeit durchgehends bey Würden und Kräfften seyn und bleiben, darob als ob einem höchst-verbindl. Fundamental-Gesetz und Regul allerdings festiglich gehalten werden, sich auch dessen die sämtl. Compagnie zu ihrer gemeinschafftl. Vorsorge und gutem Aufnehmen, in allen Begebenheiten gantz ruhiglich prævaliren, erfreuen, gebrauchen, und solches geniessen solle, könne und möge, von allermänniglich unverhindert.

Gebieten darauf N. allen und jeden Unseren nachgesetzten Hoch- und Niedern Landes-Obrigkeiten, Geist- und Weltlichen, jetzig- und zukünfftigen Unsern Statthaltern, Land-Marschallen, Lands-Haupt-Leuten, Prälaten, Grafen, Freyen, Herren, Rittern, Knechten, Haupt-Leuten, Vice-Domen, Vögten, Pflegern, Verwesern, Burg-Grafen, Land-Richtern, Bürger-Meistern, Richtern, Räthen, und Gemeinden, aller Orten und Enden, wo diese Unsere privil. Oriental. Compagnie für-baß-hin ihr Negotium zu extendiren befugt ist, wie auch der Soldateſca Hoch- und Niedern Befehls, nicht minder denen Maut-Zoll-Dreyßigist-Aufschlags- u. d. g. Einnehmern, derer selben Gegenhandlern, Aufsehern, und sonst allen anderen Unseren Amt-Leuthen, Unterthanen, und Getreuen, was Würden Standes, Condition oder Wesens die seynd, hiermit gnädigst und wollen, daß sie mehrgedachte Orientalische Compagnie bey vorstehend ihrem neuverfaßten Statuto, auch dieser Unserer hierüber bewilligten allergnäd. Approbation, Ratification und Bestätigung, allerdings unperturbirt bleiben: sie auch desselben, als ihres ordentlichen Fundamental-Gesätzes und verbindlicher Regul durchgehends gantz ruhiglich freuen, gebrauchen und geniessen lassen, darbey in allen Vorfallenheiten, von Unsertwegen überall kräfftiglich manuteniren und handhaben, daran nicht hindern, noch beschweren, weder das jemands andern zu thun gestatten sollen, in keine Weis noch Weg, als lieb einem jeden seye Unser schwere Ungnad und Straf zu vermeiden. Das meynen Wir ernstlich, mit Urkund dieses Briefs, besiegelt mit Unserm Kayser- König- und Ertz-Hertzoglich-anhangenden Insiegel, der geben ist in Unserer Haupt- und Residenz-Stadt Wien, den Neun- und zwantzigsten Monats-Tag Decembris, nach Christi Unsers lieben HErrn und Seeligmachers Gnaden-reichen Geburth im Siebenzehen Hundert und Neunzehenden, Unserer Reiche, des Römischen im Neunten, deren Hispanischen im Siebenzehenden, deren Hungarisch- und Böheimischen auch im Neunten Jahre.

Carl.

(L. S. C. P.)

Philipp Ludwig Graf v. Sintzendorf.

Georg Christoph, Graf v. Stürgkh.

Ad Mandatum Sac. Cæs. Regiaque Cathol. Majest. proprium

Georg Friedrich v. Schickh.

FASCICULUS III.

Von Sachen die Neutralität / auch Kriegs-Unruh in Norden betreffend.

DXXIX.

Kayserliches Commissions-Decret, die von denen Nordischen gegen die Cron Schweden verbundenen Puissancen von Ihro Karserl. Maj. und dem Röm. Reich in Puncto der Nordischen Neutralität verlangte Gvarantie betreffend, de Dat. 15. Jan. 1710.

Dictatum Ratisbonæ die 15. Jan. 1710.

per Moguntinum.

SEr Röm. Kayſ. Maj. unsers allergnäd. Herrns Geheim. Conferenz-Rath, und bey noch fürwährendem allgem. Reichs-Tag höchstansehnl. gevollmächtigter Principal-Gesandter, der Hochwürd. Hochgebohrne Fürst und Herr, Hr. Johann Philipp, der H. Röm. Kirchen tit. St. Sylvestri Priester, Cardinal von Lamberg, Germaniæ Protector, Bischoff, und des H. Röm. Reichs Fürst zu Passau ꝛc. leben der Hoffnung, es werde der Churfürsten, Fürsten und Stände des Reichs, allhier versammleten fürtreffl. Räthen, Bottschafften und Gesandten, noch in frischer Gedächtnüß schweben, was allerhöchstged. Ihr. Kayſ. Majest. vermittelst Dero Commissions-Decrets vom 16. Dec. verwichenen Jahres, die von denen Nordischen, wider die Cron Schweden verbundenen Potenzen, gegen das Unternehmen deren anietzo in Pommern stehenden Völckern an Ihre Kayſ. Maj. und das Reich verlangte Gvarantie betreffend, an dieselbe mit mehrern herkommen lassen. Nachdem nun Ihr. Kayſ. Maj. zeithero befunden, daß die Herren Gen. Staaten der vereinigten Niederlanden nicht nur resolvirt, Ihre bereits vorgenommene Officia dahin zu erneuern, daß ermeldte in Pommern sich befindende Schwed. Kriegs-Völcker nicht wieder nach Polen kehren, noch durch dieselbe einige Feindseeligkeit in dem Röm. Reich oder auch gegen Schleßwig und Jütland, als wohin sie ohne Bettrettung des Reichs-Bodens nicht kommen können, verübt werden möge, sondern auch allbereit gehöriger Orten anzeigen lassen, daß, wofern dieselbe ungeachtet sothaner freundlicher Officien und Vorstellungen sich aus Pommern wieder nach Polen wenden, oder einige Feindseligkeit auf des Reichs-Boden, oder auch gegen Schleßwig und Jütland begehen solten, Sie HHn. Gen. Staaten, sodann mit Ihr. Kayſ. und zu Groß-Brittanien Königl. Maj. Maj. auch andern Chur- und Fürsten, welche sich hiezu theils schon erkläret, theils noch zu erklären stünden, gemüßiget seyn würden, mit denen gegen Schweden verbundenen Nordischen Mächten Mesuren zu nehmen, um Sie von der Zurückkehrung nach Polen, als von aller Feindseligkeit gegen die unter des Reichs Bothmäßigkeit gehörige Dähnische und Sächsische Lande, wie auch gegen Jütland und Schleßwig abzuhalten, und zu Haltung einer Neutralität zu vermögen, unter der Versicherung, daß auch von dem Gegentheil nichts Feindliches gegen die Schwedische Provinzen in Teutschland vorgenommen werden solte. Und dann Ihre Kayſ. Maj. sich von diesem Rath-Schluß in Betrachtung Ihrer mit denen See-Mächten habender engen Verbündnüß, und bessern Ruhestandts im Röm. Reich so wohl, als auch darum destoweniger absondern können, als dieselbe gänzlich persuadirt seyn, daß Ihr. Königl. Maj. zu Schweden Dero und Ihrer Teutschen Lande Vortheil hiebey selbst finden werden, unverhoffend widrigen Falls aber nicht sehen, wie anderer Gestalten ermeldter Ruhe-Stand im Reich gehandhabet, und die von gemeinen Feinden, aus solcher Nordischen Weiterung erwartende Diversion gehindert werden könne; Als haben Ihr. Kayſ. Maj. allergnädigst für gut befunden, auch dieses der Reichs-Versammlung mittheilen zu lassen, damit darauf die erforderliche Reflexion mit gemacht, und was von Reichs wegen dabey zu thun seye,

seye, erwogen werden möchte. Solchen haben Eingangs höchstern. Ihr. Hochfürstl. Eminenz hiemit allerunterthänigst nachkommen wollen, und bleiben wohl-erwehnten der Churfürsten, Fürsten und Ständen des Reichs, Räthen, Botschafften, und Gesandten mit freundlich-geneigt- und gnädigem Willen wohl beygethan. Sign. Regenspurg, den 15. Jan. des 1710. Jahrs.

(L. S.)

Johann Philipp, Cardinal von Lamberg, Bischoff und Fürst zu Passau etc.

DXXX.

Conclusum Collegii Electoralis bey dem Reichs-Convent zu Regenspurg über vorherstehendes Commissions-Decret die Nordische Neutralität wegen der Schwedischen Provintzen in Teutschland betreffend, de Anno 1710.

Dict. Ratisb. die 28. Martii 1710.

per Mogunt.

Nachdem im Churfürstl. Collegio durch die am 19. Decembr. vorigen- und 15. Januarii dieses lauffenden Jahres per Dictat. publ. communicirte Kayserl. Commissions-Decreta vorkommen, was gestalten Ihr. Kayſ. Maj. dem Röm. Reich zu erkennen gegeben, wie Sie aus preißwürdigster Reichs-Väterl. Vorsorge ein Reichs-Gutachten verlanget, wie wegen der in Norden zwischen Polen, Dännemarck und Moscau, dann Schweden aufgegangenen Kriegs-Feuer, im Röm. Reich Fried und Ruhe Reichs-Constitutions-mäßig ohne Bruch zu erhalten, auch wie dieselbe mit ihren hohen Alliirten in Krafft der habenden Verbündnüß, um besseren Ruhe-Standes willen im Röm. Reich sich dahin verstanden, wie Schweden sowohl von Zurückkehrung nach Polen als von aller Feindseeligkeit gegen die unter die Reichs-Bothmäßigkeit gehörige Dähn. und Chur-Sächs. Lande, wie auch Jütland und Schleßwig abzuhalten, und zu Haltung einer Neutralität zu vermögen, mit der Versicherung, daß auch von dem Gegentheil nichts feindliches gegen die Schwed. Provinzen in Teutschland vorgenommen werden solte, mehrern Inhalts obangeführter Kayserl. Commissions-Decreten, und man dieses, seinen wichtigen Umständen gemäß, nach vorgegangener ordentl. Proposition, in behörige Berathschlagung gezogen, auch dafür gehalten, daß in alle wege höchst nöthig und rathsam zu verhindern, daß durch diese in Norden entstandene Kriegs-Unruhen, die angräntzende Teutsche Reichs-Lande nicht ergriffen, und das Reich mit denen Alliirten zu der gemeinen Sache gröstem Nach- hingegen zu des declarirten Reichs-Feinds gröstem Vortheil, in einen neuen Krieg verwickelt werde; So ist geschlossen worden, daß förderist Ihr. Kayſ. Maj. für Dero zu des gemeinen Wesens Wohlfahrt, in dieser Sache bereits bezeigte höchst-ruhmwürdigste Kayſ. Vorsorge, der schuldigst allerunterthän. Danck zu erstatten, und dahin anzutragen, man das zulänglichst und sicherste Mittel bey dermahlen des Frantzös. Kriegs-Conjuncturen erachtet, zu Verhütung aller schädl. Trennung und grössern Unheil die in dem Nordischen Krieg begriffene Theile, dahin zu vermögen, daß Dero sämtl. auf Teutschen Boden gelegene Reichs-Lande, sodann Jütland und Schleßwig, von allem feindl. Anfall und Unternehmung, woher dieselbe auch kommen möchte, gäntzlich befreyet, und von allerseits kriegenden Theilen dißfalls eine exacte Neutralität gelassen auch das dermahlen in Pommern befindl. Crassauische Corpo ob wieder in Polen zurück geführet werden solle, und hätte man diese Kayſ. allergnädigste Intention, und mit denen Hohen Aliirten auch einigen Chur- und Fürsten genommenes Concert von Reichswegen, seines dabey unterlauffenden eigenen Bestens willen, auf alle Weise zu secundiren, demselben beyzutretten, und Sr. Kayserl. Maj. allerunterthänigst zu ersuchen, Sie allermildest geruhen möchten, in obigen Concert mit Dero Hohen Alliirten auch Chur- und Fürsten, und welche von der gantzen Alliance darunter begriffen werden möchten, zu continuiren, auch all dasjenige vorzukehren, wordurch im Röm. Reich Friede erhalten, alle schädl. Diversiones abgewendet, hingegen sämtl. Reichs-Lande unangegriffen, und im Ruhestand erhalten werden könten, immassen dann, wofern ein- oder anderer kriegender Theil, seinen Gegentheil, in seinen in Teutschland habenden Landen und Provinzen feindl. angreiffen, oder wider das, was verabredet werden möchte, handeln sollte, gegen Denselben nach Inhalt der Reichs-Constitution, absonderl. der Executions-Ordnung als ein Stöhrer des Fried- und Ruhestandes im Röm. Reich zu verfahren, dahingen von Kayserl. Maj. und Reichswegen, auch die solchergestalt die Ruhe und Sicherheit geniessende Stände zu erinnern, daß Sie auch die ihrer besitzend und geniessender Reichs-Landen halber schuldige Contingentia an Mannschafft als Geld, und anderen Kriegs-Rüstungen an dem Obern-Rhein denen Reichs-Schlüssen zu folge, würcklich und bald anmarchiren lassen, stellen, præstiren u. bezahlen solten.

DXXXI.

Conclusum beeder höherer Reichs-Collegiorum in ead. materia, de Anno 1710.

Dictat. Ratisb. d. 3. April. 1710. per Mogunt.

Nachdeme in beeden höheren Reichs-Collegiis durch die am 19. Dec. vorigen, und 15. Januar. dieses lauffenden Jahres per Dict. Publ. communicirte Königl. Commissions-Decreta vorkommen, was gestalten Ihr. Kayserl. Maj. dem

dem Röm. Reich zu erkennen gegeben, wie Sie aus preißwürdigster Reichs-Väterl. Vorsorge ein Reichs-Gutachten verlanget, wie wegen der in Norden zwischen Polen, Dännemarck und Moscau, dann Schweden aufgegangenen Kriegs-Feuer im Röm. Reich Ruhe und Fried Reichs-Constitutions-mäßig ohne Bruch zu erhalten, auch wie dieselbe mit ihren Hohen Alliirten in Krafft der habenden Verbindnüß um bessern Ruhestandes willen im Röm. Reich sich dahin verstanden, wie sowohl das dermahlen in Pommern befindende Crassauische Corpo von Zurückkehrung nach Polen, als auch die Cron Schweden von aller Feindseeligkeit gegen die unter die Reichs-Bottmäßigkeit gehörige Dähnische und Chur-Sächsische Lande, wie auch Jütland und Schleßwig abzuhalten, und zu Haltung einer Neutralität zu vermögen, mit der Versicherung, daß auch von dem Gegentheil nichts feindliches gegen die Schwedischen Provinzen in Teutschland vorgenommen werden solle, mehrern Inhalts obangeführter beeder Kayserl. Commissions-Decreten, und man dieses seinen wichtigen Umständen gemäß, nach vorgegangener ordentl. Proposition in behörige Berathschlagung gezogen, auch dafür gehalten, daß in allewege höchstnöthig und rathsam, zu verhindern, daß durch diese in Norden entstandene Kriegs-Unruhen die angräntzende Teutsche Reichs-Lande nicht ergriffen, und das Reich mit denen Alliirten zu der gemeinen Sache höchsten Nachtheil; Hingegen zu des declarirten Reichs-Feinds gröſten Vortheil in einen neuen Krieg verwickelt werden: So ist geschlossen worden, daß forderist Ihr. Kayſ. Maj. für Dero zu des gemeinen Wesens Wohlfahrt in dieser Sache bereits bezeigte höchst-ruhmwürdigste Kayserl. Vorsorge der schuldigst allerunterthän. Danck zu erstatten, und dahin anzutragen, man das zulänglichst- und sicherste Mittel erachtet, zu Verhütung aller schädl. Trennung und grössern Unheils, die in dem Nordischen Krieg begriffene Theile dahin zu vermögen, daß Dero sämtl. auf Teutschen Boden gelegene Reichs-Lande, sodann der engen Verknüpffung halber Jütland und Schleßwig von allem feindl. Anfall und Unternehmung auf die von Kayſ. Maj. und denen Hohen Alliirten mit allerseits Hoher Interessenten Belieben gutbefindende durchgehends gleiche Weise sicher gestellet, und von allerseits kriegenden Theilen dißfalls eine exacte Neutralität beobachtet, auch das dermahlen in Vor-Pommern befindliche Crassauische Corpo nicht wieder in Polen zurück geführet werden solle; Und hätte man diese Kayserl. allergnädigste Intention und mit denen Hohen Alliirten auch einigen Chur- und Fürsten genommenes Concert von Reichs-wegen seines dabey unterlauffenden eigenen Bestens willen auf alle Weise zu secundiren, demselben beyzutreten, und Seine Kayſ. Maj. allerunterthänigst zu ersuchen, Sie allergenädigst geruhen möchten, in obigen Concert mit Dero Hohen Alliirten, auch Chur- und Fürsten und welche von der gantzen Allianz darunter begriffen werden möchten, zu continuiren, auch all dasjenige vorzukehren, wordurch im Röm. Reich Friede erhalten, alle schädliche Diversiones abgewendet, hingegen sämtl. in denen Nord. Unruhen verwickelter Hoher Potenzen Reichs-Landen samt Schleßwig und Jütland obverstandener massen bey einer exacten Neutralität gelassen, auch anderer Ständen Reichs-Lande und Gebieth mit Durch-Marchen, Quartiren, oder einigerley Exactionen unberührt, unbelästigt und verschonet werden mögen; Immassen dann woferne ein und anderer kriegender Theil seinen Gegentheil in seinen in Teutschland habenden Landen und Provinzen feindlich angreiffen oder wider das, was verabredet werden möchte, handeln solte, gegen denselben nach Inhalt der Reichs-Constitutionen, absonderlich der Executions-Ordnung zu verfahren, dahingegen von Kayserl. Maj. und Reichswegen, auch die solcher gestalt die Ruhe und Sicherheit geniessende Nord. Confœderirte zu erinnern, daß Sie auch die ihrer besitzend- und geniessender Reichs-Landen halber schuldiger Contingentia so wohl an Mannschafft als Geld und andern Kriegs-Rüstungen an den Ober-Rhein, denen Reichs-Schlüssen zu folge, würcklich und bald anmarchiren lassen, stellen, præstiren, und bezahlen solten.

DXXXII.

Reichs-Städtisches Conclusum in eadem materia, de Anno 1710.

Als die resp. von 19. Dec. des nechstabgewichenen, dann den 15. Jan. gegenwärtig fortlauffenden Jahrs per publ. Dict. communicirte 2. verschiedene Kayſ. Commissions-Decreta betreffend die dermahlen Nord. Sache, in dem Reichs-Städtischen Collegio in Proposition und Deliberation gezogen, und also anbey der Sachen hohen Nothdurfft und besonderer Wichtigkeit nach, was bey sothaner jüngsthin in Norden unvermuthet entstandener Kriegs-Flamme Ihr. Kayſ. Maj. aus tragender Dero Welt-belobtester unermüdeter Reichs-Vätterl. Vorsorge vor die Wohlfahrt des werthen Teutschen Vaterlandes, zum Besten der gemeinen Sache, und beständiger Beybehaltung Fried und Ruhe im H. Röm. Reich, nebst Dero Hohen Alliirten anhero allergenädigst gelangen zu lassen, vor nöthig befunden, wohl erwogen worden; So würde dafür gehalten und geschlossen, daß, gleichwie an förderist allerhöchst Ihr. Kayſ. Maj. vor sothane

chane allerpreißwürdigste Sorgfalt der geziemend allerunterthänigste Danck von gesamten Reichswegen billig zu erstatten, also auch Dero allergnädigste Intention bestens zu secundiren, und Sie allergehorsamst zu ersuchen wären, Sie noch ferner geruhen wollen, mit und nebst vorbemeldt der Hohen Alliirten die Sache mittelst einer allerseitigen Gleichheit und exacten Neutralität in die Wege zu richten, daß bedeute Nordische Unruhe nicht auch die benachbarte Reichs-Lande ergreiffen, sondern in diesem Fried und Ruhe erhalten, und hierdurch alle dem allgemeinen Reichs-Feind hierunter etwa zum Vortheil gereichende Diversion bestens abgewendet werden möge.

DXXXIII.

Conclusum trium Collegiorum S. R. Imp. über obstehendes Kayserliches Commissions-Decret, die Nordische Neutralitäts-Sache betreffend, de Dat. 2. April. 1710.

Nachdeme in allen dreyen Reichs-Collegiis durch die am 19. Dec. vorigen, und 15. Jan. dieses lauffenden Jahres per Dict. publ. communicirte Kayserl. Commissions-Decreta vorkommen, was gestalten Ihre Kayſ. Maj. dem Röm. Reich zu erkennen gegeben, wie Sie aus preißwürdigster Reichs-Väterl. Vorsorge ein Reichs-Gutachten verlanget, wie wegen der in Norden zwischen Polen, Dännemarck und Moscau, dann Schweden aufgangenen Kriegs-Feuer im Röm. Reich Ruhe und Friede Reichs-Constitutions-mäßig ohne Bruch zu erhalten, auch wie dieselbe mit ihren Hohen Alliirten, in Krafft der habenden Verbündnüß und besseren Ruhestand willen, im Röm. Reich sich dahin verstanden, wie sowohl das dermahlen in Pommern befindl. Crassauische Corpo von Zurückkehrung nach Polen, als auch die Cron Schweden von aller Feindseeligkeit gegen die unter die Reichs-Bottmäßigkeit gehörige Dänische und Chur-Sächsische Lande, wie auch Jütland und Schleßwig abzuhalten, und zu Haltung einer Neutralität zu vermögen, mit der Versicherung, daß auch von dem Gegentheil nichts feindliches gegen die Schwedische Provintzen in Teutschland vorgenommen werden solle, mehrern Inhalts obangeführter beyder Kayſ. Commissions-Decreten; und man dieses seinen wichtigen Umständen gemäß nach vorgangener ordentl. Proposition in behörige Berathschlagung gezogen, auch dafür gehalten, daß sie alle weege höchstnöthig und rathsam, zu verhindern, daß durch diese in Norden entstandene Kriegs-Unruhen die angräntzende Teutsche Reichs-Landen nicht ergriffen, und das Reich mit denen Alliirten zu der gemeinen Sache höchstem Nach- hingegen zu des declarirten Reichs-Feinds grösterm Vortheil, in einen neuen Krieg verwickelt werde; So ist geschlossen worden, daß forderist Ihr. Kayſ. Maj. für Dero zu des gemeinen Wesens Wohlfahrt in dieser Sache bereits bezeugte höchstruhmwürdigste Kayserl. Vorsorge der schuldigst allerunterthänigste Danck, wie hiemit beschiehet, zu erstatten, und dahin anzutragen, man das zulänglichst- und sicherste Mittel erachtet, zu Verhütung aller schädl. Trennung und grössern Unheyl, die in dem Nordischen Krieg begriffene Theile dahin zu vermögen, daß Dero sämtlichen auf Teutschen Boden gelegene Reichs-Lande, sodann, der engen Verknüpffung halber, Jütland und Schleßwig, von allem feindl. Anfall und Unternehmung, auf die von Kayſ. Maj. und denen Hohen Alliirten mit allerseits Hohen Interessenten Belieben gut findende durchgehends gleiche weise sicher gestellt, und von allerseits kriegenden Theilen disfals eine exacte Neutralität beobachtet, auch das dermahlen in Pommern befindl. Crassauische Corpo nicht wieder in Polen zurückgeführet werden solle, und hätte man diese Kayserl. allergnäd. Intention, und mit denen Hohen Alliirten, auch einigen Chur- und Fürsten genommenes Concert von Reichswegen, seines dabey unterlauffenden eigenen Bestens willen, auf alle Weisse zu secundiren, denselben beyzutretten, und S. Kayſ. Maj. allerunterthänigst, wie hiemit geschiehet, zu ersuchen, Sie allermildest geruhen möchten, in obigem Concert mit der Hohen Alliirten, auch Chur- und Fürsten, und welche von der gantzen Allianz darunter begriffen werden möchten, zu continuiren, auch all dasjenige vorzukehren, wodurch im Röm. Reich Friede erhalten, alle schädl. Diversiones abgewendet, hingegen sämtl. in denen Nordischen Unruhen verwickelter Hohen Potenzien Reichs-Landen, sambt Schleßwig und Jütland, obverstandener massen bey einer exacten Neutralität gelassen, auch anderer Ständen Reichs-Lande und Gebiethe mit Durch-Marchen, Quartieren, oder einigerley Exactionen unberührt, unbeläſtigt und verschonet werden mögen, immassen dann, wofern ein- oder anderer kriegender Theil seinen Gegentheil in seinen in Teutschland habenden Landen und Provinzen feindlich angreiffen, oder wider das, was verabredet werden möchte, handlen solte, gegen denselben, nach Inhalt der Reichs-Constitutionen, absonderlich der Executions-Ordnung zu verfahren: Da hingegen von Kayserl. Majest. und Reichswegen auch, die solchergestalt die Ruhe und Sicherheit geniessende Nordische Confœderirte zu erinnern, daß Sie auch die ihrer besitzend- und geniessender Reichs-Landen halber schuldige Contingentia sowohl an Mannschafft, als Geld und andern Kriegs-Rüstungen, an dem Obern-Rhein, denen Reichs-Schlüssen zu Folge, würcklich und bald anmarchiren lassen, stellen, præstiren, und bezahlen solten. Signatum Regenspurg den 2. April. 1710.

(L. S.) Churfürstl. Maynzische Cantzley.

DXXXIV.

Kayserliches Commissions-Ratifications-Decret über vorherstehendes Reichs-Gutachten, de Dat. 26. April. 1710.

Dict. Ratisb. d. 27. April. 1710. per Mogunt.

Von wegen der Röm. Kayſ. auch zu Ungarn und Böhmen Königl. Maj. unsers allergn. Herrn, hat Deroselben Geheimb der Conferenz-Rath, und zu noch fürwährend. allgem. Reichs-Tag gevollmächtigter höchst-ansehnl. Principal-Commissarius der Hochwürd. Hochgeb. Fürst und Herr, Hr. Johann Philipp, der H. Röm. Kirchen Tit. St. Sylv. Priester, Cardinal von Lamberg, Germaniæ Protector, Bischoff und und des H. Röm. Reichs Fürst zu Passau ꝛc. der Churfürsten, Fürsten und Ständen des Reichs, zu Regenspurg versammleten fürtreffl. Räthen, Bottschafften und Gesandten hiemit anzuzeigen, nicht umgehen wollen, welcher massen eben zu der Zeit, als allerhöchst-ermeldt Ihr. Kayſ. Maj. des Reichs-Gutachten, vom 2. dieses lauffenden Monaths die Nordischen Unruhen und deren Abwendung von des Reichs-Boden betreffend, beantworteten, und deren Ratification darüber ausfertigen lassen wollen, Ihre aus dem Haag von Dero alldortigen Plenipotentiario Herrn Graffen von Sintzendorff die Nachricht eingelauffen seye, daß in angeregter Sache zwischen Demselben, Hohen See-Mächten, die sub Lit. A. in Abschrifft hiebey liegende Declaration verabredet und geschlossen, Deroselben auch Ihro Kön. Maj. von Preussen, wie nicht weniger Ihr. Churf. Durchl. Durchl. zu Pfaltz und Braunschweig-Lüneburg, und Ihro Hochfürstl. Gnaden zu Münster durch besondere Erklährung nach Inhalt der 2ten abschrifftl. Beylag sub B. beygetretten seyn, und weiln nun obgedachtes Reichs-Gutachten dahin gangen, daß Churfürsten und Stände die Kayſ. Ihnen durch das vorhergangene Commissions-Decret mitgetheilte allergn. Intention, und das mit höchstermeldt. See-Mächten auch einigen des Reichs Churfürsten und Fürsten genommene Concret auf alle weise zu secundiren entschlossen, und Ihro Kayſ. Maj. allerunterthänigst ersuchet, im obigen Concret zu continuiren, und all dasjenige vorzukehren, wordurch im Röm. Reich der Friede erhalten, und alle schädl. Diversiones abgewendet, hingegen sämtl. in denen Nord. Unruhen verwickelter Hohen Potenzien, Reichs-Lande, samt Schleßwig und Jütland, bey einer exacten Neutralität gelassen, auch anderer Stände Reichs-Lande und Gebieth mit Durchmarchen, Qvartiren, und Exactionen, unberührt und unbeläſtiget verbleiben; denn oberwehnte im Haag verrichtete Declaration in substantia damit einstimmet; So haben Ihr. Kayſ. Maj. keinen weitern Anstand genommen, solche der Nord. im Krieg begriffener Potenzien ausgehändigte Declaration gut zu heissen, und dabey von ersterwehnt. von Ihr. Kayſ. Maj. zu gnäd. Gefallen aufgenommen, und krafft dieses, in allen seinen Umständen genehm gehaltenen Reichs-Gutachten mithin von des gantzen Reichs Accession zu sothaner Verbündnüß Nachricht zu geben, allermassen dann auch Ihr. Kayſ. Maj. bey denen Nord. Hoh. Confœderirten die bereits gethane Erinnerung wegen derer Reichs-Contingentien zu wiederholen, nicht ermangeln würden; Eingangs Höchsterm. des H. Röm. Reichs Princip. Commiſſ. Hochfürstl. Eminenz bleiben damit der Chur-Fürsten und Ständen des Reichs Räthen, Bottschafften und Gesandten mit freundl. geneigt- und gnäd. Willen beständig wohl beygethan. Sign. Passau den 26. Tag Aprilis des 1710. Jahrs.

(L. S.) Joh. Philipp, Card. von Lamb.
Bischoff und Fürst zu Passau ꝛc.

DXXXV.

Conclusum trium Collegiorum S. R. Imp. die Communication der von dem Schweden-Bremischen Gesandten wegen der Nordischen Neutralität bey dem Reichs-Convent übergebenen Resolution an den Kayserl. Hrn. Principal-Commissarium betreffend, de Dat. 23. Julii 1710.

Es wäre dieser von den Schweden-Brehm. Herrn Gesandten, dem Reichs-Convent communicirte Extract-Schreibens, von der Kön. Pommer. Regierung samt dem gedruckten Patent der Kayſ. Höchstansehnl. Commission von Reichswegen auch zu übergeben, und dieselbe in geziemenden Respect nomine Imperii, wie hiemit beschiehet, zu ersuchen, Sie sich gefallen lassen möchte, der Chur-Sächß. Gesandschafft und anderer diensamen Orten, diejenige Vorstellung nochmahln zu thun, welche vorgemeldten Schweden-Brehm. Hrn. Gesandten, von Deroselben bereits geschehen sey, und dieses um so viel mehr, als man erfreul. verstanden, was massen man Kön. Schwed. Seits die Neutralität zu beobachten gemeynt seye, folgl. der Ruhestand im Röm. Reich conserviret, und der gemeinen Sache dardurch in nichts præjudicirt würde. Es wäre zugleich auch von diesem dem Hrn. Residenten der Herren General-Staaten Communication zu geben. Signatum Regenspurg den 23. Julii 1710.

(L. S.)
Churfürstl. Maynzische Cantzley.

DXXXIV.

Kayserliches Commissions-Decret, wegen mehrerer Feststellung der Neutralität in denen Teutschen und einigen anderen Provintzien derer im Nordischen Krieg verwickelten Potentaten, auch Aufrichtung eines Neutralitäts-Corpo, de Dat. 20. Jul. 1710.

Dictatum Ratisbonæ die 20. Julii 1710.

DJe Röm. Kayſ. Maj. unſer allergnädigſter Herr, wollen der Churfürſten, Fürſten und Stände des Reichs allhier verſamleten vortreffl. Räthen, Bottſchafften und Geſandten, allergnäd. nicht verhalten, welchermaſſen bey denen entſtand. Kriegs-Troublen in Norden, und aus ſelbiger Zurüſtung beſorgenden Weiterung unlängſten im Haag, zu Verſicherung der innerl. Ruhe des Reichs, und der allgemeinen Angelegenheit, zwiſchen deroſelben für ſich, auch krafft des von Ihro allergnäd. ratificirten Concluſi vom 2ten April. für das Reich, und dann denen übrigen Hohen Alliirten eine Neutralität gewiſſer Reichs- und anderer Landen entworffen, anbey concertiret worden, ſelbige auch allen Falls mit denen Waffen gegen denjenigen, welcher ſie brechen, und den Ruheſtand im Röm. Reich ſtöhren würde, zu handhaben, und daß dazu eine gewiſſe Anzahl Völcker in Bereitſchafft zu halten ſeye; Ferner auch daß darauf zwar erwehnte Neutralität von ein und andern Vornehmen, der in gedachtem Nord gegen einander ſtehenden Hohen Theilen, doch unter Beding, daß ſolches auch von denen übrigen beſchähe, vollkommentl. angenommen, und ratificirt worden, doch dadurch ſo viel bißher zu ermeſſen ſeye, daß das Intent annoch zu keiner ſolchen Stand-Veſte gelanget, daß ſich allerdings drauf zu verlaſſen, ſondern vielmehr würcklich zu gedencken ſeye, wie ſolches auch von Reichswegen vorermeldten Concluſo gemäß, auf alle weiſe zu ſecundiren, und dem von Ihr. Kayſ. Maj. mit denen Alliirten genommenen Concert, auch in der That beygetretten werde. Welchem nach mehr höchſterwehnt Ihr. Kayſ. Maj. auch ferner Deroſelben Geheim. Conferenz-Rath und zu alhieſiger Reichs-Verſamlung bevollmächt. Principal-Commiſſario, dem Hochwürd. Hochgeb. Fürſten und Herrn, Hrn. Joh. Philippen, der H. Röm. Kirchen Tit. St. Sylv. Prieſtern, Cardinalen von Lamberg, Germaniæ Protectori, Biſchoffen und Fürſten zu Paſſau ꝛc. allergnädigſt aufgetragen, in Deroſelben allerhöchſt. Nahmen von der Reichs-Verſamlung im üblichen Weg, wie hiemit beſchiehet, zu vernehmen, wie viel Mannſchafft man auf dem Nothfall von Seiten des Reichs zu Formirung eines 1) zulängl. Corpo, contra quemcunque Turbatorem obgedachter Neutralität herzugeben, und was ein ieder Creiß 2) darzu beyzutragen gemeynet ſeye, und ſolches durch Gutachten zu eröffnen, auf das Ihr. Kayſ. Maj. ſolchemnach mit denen Hohen See-Mächten das Concerto deſto verläßiger abfaſſen möge. Wobey dieſelbe nicht weniger zu Chur- Fürſten und Ständen des Reichs das allergnäd. Vertrauen ſetzen, daß, wann ſie auch in ander wege zu Conſervation des innerl. Friedund Ruheſtandes, als woran bey gegenwärtigen Läufften der allgemeinen Sache, folgl. des wertheſten teutſchen Vaterlandes Heyl und Wolfahrt, inſonderh. gelegen, etwas Erſprießliches vorkehren könten, Sie ſolches nicht unterlaſſen, am allerwenigſten aber ſich zu einem Widrigen ſelbſt verleiten laſſen werden. Wormit höchſternannt Ihr. Hochfürſtl. Eminenz der Churfürſten, Fürſten und Stände des Reichs Räthen, Bottſchafften und Geſandten, mit freundlichgeneigt- und gnädigem Willen beſtändig wohl beygethan verharren. Sign. Regenſpurg, den 20. Julii 1710.

(L. S.)

Joh. Philipp, Card. von Lamb.
Biſchoff und Fürſt zu Paſſau.

DXXXVII.

Des Fürſtl. Collegii bey dem Reichs-Convent zu Regenſpurg Erklärung über vorherſtehendes Kayſerl. Commissions-Decret die Nord. Neutralität betreffend, de Anno 1710.

Dict. Ratisb. die 5. Septembr. 1710.
in der Fürſtl. Neben-Stube.

MAn hätte an Seiten des Fürſtl. Directorii der Raths-Anſage zu Folge, das den 20. Julii jüngſthin dictirte Kayſ. Commissions-Decret, die wegen der Kriegs-Troublen in Norden bereits concertirte Neutralität betreffend, um vorläuffig zu vernehmen, ob man ſich wohl allerſeits in dem Stand befinden möchte, ſich darüber votando heraus zu laſſen, den 1. dieſes in der Neben-Stuben proponirt und angefragt. Weilen ſich aber bey verſchiedenen der Defectus Inſtructionum, jedoch in Hoffnung, damit eheſtens verſehen zu werden, bezeuget; So ſeye für gut ermeſſen worden, der bevorſtehenden Deliberation noch einen wenigen Anſtand zu geben. Wie nun aber auch Ein. Löbl. Churfürſtl. Collegio indeſſen erinnerlich beywohnen würde, was hiebevor, wegen des alternis vicibus & diebus beliebten Abhandlung der dem Reichs-Fürſten-Stand, ja dem gantzen Röm. Reich, ſo hoch-angelegener Materie der gewiſſen und beſtändigen Wahl-Capitulation zwiſchen den beeden höhern Collegiis verabredet, auch derentwegen bey Löbl. Chur-Maynz. Directorio verſchiedentlich, noch letztmahls ante ferias erinnert worden; So lebte man der guten Hoffnung, tragte auch zu dem Löbl. Churfürſtl. Collegio das feſte Vertrauen, es würde daſſelbe zu fernerer Bezeugung der jederzeit conteſtirten ernſtl. Meynung, zu Folge des

des Münſter- und Oßnabrückiſchen Friedens-Schluſſes, zu völliger Ausmach- und Endigung der beſagten Capitulation ohne fernern Anſtand auf das letztere Fürſtl. Concluſum vom verwichenen 30. April dergeſtalt zu erklären nunmehro belieben, damit die Re- und Correlation zwiſchen beeden Chur- und Fürſtl. Directoriis ſamt der gut gefundenen Collationirung, der mit Inſerirung der verglichenen Monitorum eingerichteter Projecten dermahln eins vorgenommen werden möge, und ein ſolches zwar um ſo mehr und billiger, als bekandter maſſen nicht allein Fürſtl. Seits, die Deputations-Materie ad futuros Tractatus Pacis vom April her in der Neben-Stube und Fürſtl. Collegio vielfältig berathſchlaget, auch bereits vor geraumer Zeit gewiſſe Stände aus dieſem, neml. Cathol. Theils Oeſterreich und Pfaltz-Neuburg, Augſpurg. Confeſſions-Verwandter Seits aber Magdeburg und Schweden Brehmen, zu Deputatis dazu benennet, und biß auf einige Umſtände verglichen, ſondern auch weilen es entzwiſchen mit den Friedens-Handlungen, wie bekandt, in den Stand gekommen, daß gar ungewiß, wann ſolche reaſſumirt werden möchten, mithin diſſeits dafür gehalten würde, daß es mit Ausmachung der Deputation nach zur Zeit um ſo weniger Eil habe.

DXXXIIX.

Concluſum des Fürſtl. Collegii bey dem Reichs-Convent zu Regenſpurg in der Nordiſchen Neutralitäts-Angelegenheit, de Anno 1710.

Dictat. Ratisb. d. 3. Oct. 1710. per Mogunt.

ALs das den 20. Jul. nechſthin per publ. Dictatur. communicirte Kayſerl. Commissions-Decret, wie bey denen in Norden entſtandenen Kriegs-Troublen und daraus beſorgenden Weiterungen die im Haag zwiſchen Ihr. Kayſ. Maj. und denen übrigen Hohen Alliirten zu Verſicherung der innerl. Ruhe des Reichs concertirte Neutralität allenfalls mit denen Waffen zu handhaben, und wie viel Mannſchafft auf dem Nothfall man von Seiten des Reichs und ieder Creiß darzu herzugeben gemeynet ſeyn möchte, betreffend, in dem Reichs-Fürſten-Rath zur bin hörigen Deliberation gezogen worden, hat man nächſtdeme, daß Ihr. Kayſ. Maj. vor die zu Erhaltung des H. Röm. Reichs Ruheſtands ohnermüdet tragende treu-eyfferigſt allergnäd. Vorſorg allerunterthän. Danck zu erſtatten, zwar wohl allerſeits erkennet, was dem Röm. Reich an würckl. Guarantie und Behauptung der hier und in dem Haag geſchloſſenen Neutralität, bevorab bey ietzigen Conjuncturen, gelegen, dahero man auch wündſchte, allerſeits im Stand zu ſeyn, dem zwiſchen Kayſ. Maj. denen Hohen Alliirten und einigen Ständen des Reichs am 4. Aug. nechſthin errichteten Concert cum Effectu beyzutretten, und gleichfalls von geſamten Reichswegen, ein erkleckl. Mannſchaffts-Quantum auf erforderenden Fall darzu herſtellen zu können, allermaſſen aber Reichs-kundig, daß die Obere Reichs-Creiſſe und Stände dieſen gantzen annoch währenden Frantzöſ. Krieg hindurch groſſen theils ſich vor den Riß geſtellet, und zu Abwendung des feindl. Einbruchs ſchon viele Jahre her in einer koſtbaren Verfaſſung geſtanden, daß Ihnen ſo unmögl. falle, ſich anietzo einen neuen Laſt aufzubürden, als wenig thunlich es ſeye, von der am Obern-Rhein gegen den allgemein. Feind ſtehenden Mannſchafft was ab- und anderwerts hinzuziehen, ohne die hierobige Verfaſſung noch mehrers zu ſchwächen, und ſich in augenſcheinl. Gefahr eines feindl. Uberfalls zu der gemeinen Sache unerſetzl. Schaden zu ſtürtzen: So wollte man hoffen, es würden diejenige Chur-Fürſten und Stände, die ohnedem ihrer Landen Situation halber vor andern dabey intereſſirt, und auch bey mehreren Kräfften ſind, ſich anietzo deſto ſtärcker angreiffen, und Ihre Reichs-Contingentien, in ſoweit ſelbige nicht etwan ſchon an den Obern-Rhein geſtellet worden, oder zu Bedeckung des Reichs allda vonnöthen wären, zu Abwendung der in Norden androhenden Kriegs-Gefahr anwenden, welches mit demjenigen Mannſchaffts-Quanto, darzu ſowohl Ihr. Kayſ. Maj. als die Cron Engelland, ſamt den Herren General-Staaten, ſich vermög obberührt. Concerts anheiſiſch gemacht, ein ſolches anſehnliches Corpo ausmachen würde, daß damit der abgezielte Zweck ſattſam erreichet werden könte; zu welchem Ende, und daß ſolches deſto zuverläßiger erfolge, Ihre Kayſ. Maj. allermaſſen deroſelben durch vorigen Reichs-Schluß das gantze Werck zu der gemeinen Sache Beſten mit denen Hohen Alliirten zum Stand zu bringen, allerunterthän. übertragen worden, noch weiters allergehorſ. zu erſuchen wären, Sie bey gedachter der Obern Creiß und Ständen notoriſchen Bewandnüß die übrige vermögende und im Rückſtand hafftende zu Beyſtellung Ihrer dem Reich ſchüldigen Mannſchafft durch Dero allerhöchſte Authorität zu excitiren allergnädigſt geruhen möchten. So iſt auch bey dieſer Gelegenheit nicht allein die Wiederhalt- und Beförderung derer Creiß-Tägen a potiori erinnert, ſondern auch vor nöthig erachtet worden, daß bey dieſen zu erſtatten habenden allerunterthän. Reichs-Gutachten die vormahls ſchon verbündlich, und vorſichtiglich gegen diejenige, ſo durante hoc bello andere getreue Stände mit eigenmächtigen Einquartierungen, Durchzügen, Stillagern u. d. g. unzuläßiger Vergewaltigung beunruhigen würden, gemachte Verordnung, auch auf diejenige ein-

einzurichten, und zu extendiren wären, welche sich dergleichen verpœnt und gewaltthätigen Turbationen, unter was Prætext und Vorwandt es auch seye, etwa post pacem futuram unterfangen und gelüsten lassen würden.

DXXXIX.

Conclusum des Churfürstl. Collegii bey dem Reichs-Convent zu Regenspurg, die Nord. Neutralität und das sogenannte Neutralitäts-Corpo betreffend, de Anno 1710.

Dict. Ratisb. die 3. Octobr. 1710. per Mogunt.

ALs man im Churfürstl. Collegio das am 20. Julii jüngsthin per Dict. publ communicirte Kayſ. Commissions-Decret durch ordentlichen Vortrag in behörige Proposition gestellt und darauf zu vernehmen gewesen, was gestalten wegen der in Norden entstandenen Kriegs-Unruhen und dis Falls besorgenden Weiterungen im Haag zu Versicherung der innerl. Ruhe des Reichs und der allgemeinen Angelegenheit zwischen Kayſ. Maj. für sich, für das Röm. Reich, und dann denen übrigen Hohen Alliirten eine Neutralität gewisser Reichs- und anderer Landen entworffen, anbey concertiret worden, selbige allen falls auch mit denen Waffen gegen denjenigen, welcher sie brechen und den Rubestand im Röm. Reich stöhren würde, zu handhaben, und daß dazu eine gewisse Anzahl Völcker in Bereitschafft zu halten seye, welche Neutralität auch von ein- und andern gegen einander stehenden Hohen Theilen unter gewissen Bedingnüssen angenommen, es seye aber noch nicht in solchem Stand, daß sich allerdings darauf zu verlassen, sondern zu gedencken, wie solches auch von Reichswegen dem Reichs-Schluß vom 2. Apr. gemäß, auf alle weiß zu secundiren, und dem von Ihr. Kayſ. Maj. mit denen Hohen Alliirten genommenen Concert auch in der That beygetretten, und durch ein Reichs-Gutachten ihro angezeigt werde, wie viel Mannschafft man auf den Nothfall von Seiten des Reichs zu Formirung eines zulängl. Corpo contra quemcunque turbatorem obgedachter Neutralität herzugeben, und was ein ieder Creiß dazu beyzutragen gemeynet, damit Ihr. Kayſ. Maj. mit denen Hohen See-Mächten das Concert desto verläßiger abfassen könten, und daß Se. Kayserl. Maj. das allergnäd. Vertrauen zu Churfürsten, Fürsten und Ständen setzeten, daß, wann sie auch in andere Weeg zu Erhaltung des Rubestandes etwas ersprießliches vorkehren könten, sie solches nicht unterlassen, am allerwenigsten sich zu einem widrigen verleiten lassen würden, mehrern Inhalts obangeführten Kayſ. Maj. Commissions-Decreti; So ist nach reiffer der Sachen Uberleg- und vorgedachter Kayſ. Maj. Vorstellung auch anderer vorgekommener gefährl. Umständen genauer Erwegung dafür gehalten und geschlossen worden, daß förderist Ihr. Kayſ. Maj. für Dero unermüdet tragende Reichs-Vätterl. Vorsorge zu Erhaltung des innerl. Rubestandes in Röm. Reich und Besten der gemeinen Sach, auch angewendter Müh bey dem vor sich und das Röm. Reich mit denen Hoh. Alliirten und im Nord. Krieg begriffenen Hohen Interessirten errichteten Neuralitäts-Tractat, auch für sich, und das Röm. Reich beobachteter würckl. Accession der schuldigst- allerunterthän. Danck zu erstatten, anbey allerunterthän. ferner von Reichswegen zu ersuchen, Sie allermildest geruhen möchten, diese Dero angewendete Sorg für die gemeine Sache fortzusetzen, und gleichwie bey der Neutralitäts-Acte bereits geschehen, also auch den weiter am 4. Aug. jüngsthin unter denen Hohen Alliirten im Haag genommenen und geschlossenen Concert des Röm. Reichs wegen mit zu accediren; Gestalten man dann Churfürstl. theils diejenige in gedacht. Concert ausgeworffene Bataillons- und Escadrons auf den Fuß, wie darinnen allerseits gut angesehen worden, an die von der Generalität beliebende und allenfalls nöthig findende Ort dem formirenden Corpo zu Erhaltung gedachter Neutralität beyzustellen sich erbietet, nicht zweifflend, es werden andere Hohe Reichs-Stände sonderl. diejenige, so zu dem gegenwärt. Krieg das ihrige nicht præstiret, diesem Exempel, zu Lieb des Publici, nachfolgen, und sich zu einem gewissen gleichfalls erklären, um in dem gemeinsamen Concluso das von Kayſ. Majest. zu denominiren allergnädigst verlangte Mannschaffts-Quantum zusammen ihro benennen zu können. Es ware aber die zu diesem formirenden Reichs-Corpo gehörige Ammunition und Artillerie, dem in Haag gethanen Vorschlag nach, wo nicht gantz, doch der mehriste Theil, von denen 3. Städten Hamburg, Lübeck, und Brehmen würckl. zustellen, und sie deßwegen von Kayserl. Maj. in Zeiten zu erinnern, Se. Kayſ. Maj. von Reichswegen auch darum allerunterthän. zu ersuchen, wobey gleichwohl auch für gut angesehen und geschlossen worden, daß der in Norden kriegender Hoher Theilen hier anwesende Gesandschafften auf dem Reichs-Tag ersucht werden möchten, sich, Nahmens Ihrer Höchsten Herren Principalen positive, dieser Neutralität halber, zu erklären daß sie dieselbe in allen genau beobachten, auch keine Völcker andern zu Uberziehung oder Beunruhigung der in der Neutralität begriffenen Landen commandiren und untergeben lassen wollen, als welches nahmentlich pro violatione Neutralitatis zu halten; damit auch die Neutralität desto sicherer beobachtet, die darinn begriffene Hohe Herrn Stände des Reichs auch zu deren Erhaltung desto

desto besser concurriren, und ausser Schaden gesetzt werden möchten, in solchem Absehen aber, die dem obangeführten von Kayſ. Maj. allergnäd. ratificirten Reichs-Schluß bereits statuiret worden, wie gegen denjenigen, denen Reichs-Constitutionen gemäß zu verfahren welcher gedachte Neutralität brechen und den Rubestand turbiren würde; So wird das darinn statuirte in allen seinen Punctis und Clausulis, anhero wiederholet, ferner geschlossen, daß wann einer anderer Theil so von Kayſ. Maj. dem Röm. Reich und von sämtl. Hohen Alliirten die Neutralität obverstandener massen gebrochen zu haben geachtet werde, daß solcher allen dadurch lädirten Theilen den Schaden und die Kosten, so dadurch würden verursachet werden, von dem Seinigen ersetzen und gut machen, er, der Lædent, auch von denen in der Neutralität begriffenen Hohen Interessenten darzu mit Waffen constringiret, und nach Inhalt des obangezogenen Reichs-Schlusses und anderer Reichs-Satzungen gegen denselben, als einen Stöhrer des Rubestandes, und Feind sowohl des Röm. Reichs, als aller Hoher Alliirten, wofür er sich ipso facto declariret, verfahren werden solle.

DXL.

Monita des Fürstl. Collegii bey der Reichs-Versammlung zu Regenspurg über vorherstehendes Conclusum des Churfürstl. Collegii in der Nord. Neutralitäts-Sache, de Anno 1710.

Dict. Ratisb. die 26. Nov. 1710. im Fürstl. Neben-Zimmer per Saltzburg.

1. POst Verb. Errichteten Neutralitäts-Tractaten Verb. auch vor sich und das Röm. Reich beobachtet würckl. Accession omitt. Ferner von Reichswegen geziemend zu ersuchen & omitt. Verb. anbey allerunterthänigst.

2. Loco Verb. Gestalten man dann Churfürstl. Theils usque ad Verb. Es wäre aber: Omissis intermediis ponatur: Gestalten dann diejenige Chur- und Fürsten, welche iezgedachten im Haag gemachten Concert vom 4. Aug. dieses Jahres allschon beygetretten, sich nochmahln allhier erkläret und erbothen, die ihnen darin zugetheilte Mannschafft zu Fuß und Pferdt zu dem zu Erhaltung sothaner Neutralität gewidmeten Corpo würckl. beyzustellen, und zu solchem Ende, iederzeit in Bereitschafft zu halten, die übrige, bevorab sie zu der am Ober-Rhein bißherig so kostbaren Verfassung stets concurrirende Creiß und Stände aber, haben durch ihre hiesige Gesandschafften in mehrern contestiren und vorstellen lassen, daß es Ihnen zwar die Erhaltung des Rubestandes im Reich nicht wenig als andere angelegen, so sey doch Reichs-kündig, daß dieselbe durch iezterwehnte Verfassung auch bekanntlich erlittenen grossen Schaden und ruin dergestalten erschöpfft und entkräfftet werden, daß Ihnen, so gerne Sie es auch sonsten thun wolten, so unmögl. falle, sich über dieses noch ferners anzugreiffen, und in einen neuen Last zu stecken, als wenig die Kriegs-Raison zulasse, die hierobige Verfassung am Rhein-Strohm, durch Abziehung der daselbst befindl. Mannschafft, noch mehrers zu schwächen, wodurch dem Feind gleichsam Thür und Thor würde geöffnet werden, in das Hertz von Teutschland einzudringen, mithin eine der gemeinen Sache höchstschädliche diversion zu machen, und lebten solchemnach der gäntzlichen Hoffnung, es würde in Sie, wegen Beystellung einer gewissen Mannschaffts-Quanti zu Behauptung mehrgemeldter Neutralität um so weniger gedrungen werden wollen, iemehr sie glaubten, daß das zwischen Kayſ. Maj. und denen Alliirten wie auch einigen Chur- und Fürsten des Reichs im Haag verglichene Corpo zulänglich seyn würde, den allerseits abgezielten heilsamen Zweck zu erreichen.

3. Der Passus die Artillerie und Ammunition betreffend, a verb. Es wäre aber usque ad verb. allerunterthän. zu ersuchen, könte entweder gar ausbleiben, oder allenfalls etwan folgender gestalt eingerichtet werden: Gleichwie man es übrigens von Seiten beeder Höherer Collegiorum bey demjenigen bewenden lasse, was wegen Stellung der zu solchem Corpo nöthiger Artillerie, Ammunition und Zubehörte am obbesagten 4. Aug. im Haag vorgeschlagen worden, also lebe man der allerunterthän. Zuversicht, es werden Ihr. Kayſ. Maj. bereits deshalben bey denen Reichs-Städten Hamburg, Lübeck und Brehmen, die allergnäd. Vorsehung gethan haben.

4. Loco Verb. Wobey gleichwohl auch, ponatur: ferners ist:

5. Post Verb. Herren Principalen, addatur: wie dem glaubhafften Bericht nach bereits im Haag geschehen, allhier gleichfalls ꝛc.

6. Der gantze Passus a Verb. Damit auch die Neutralität usque ad finem: könte etwan dahin geändert werden, und damit der bey der geschlossenen Neutralität intendirte Zweck desto sicherer erreichet, und diejenige Chur- und Fürsten des Reichs, die sich zu Beystellung eines gewissen Mannschaffts-Quanti erboten, wider alle unbillige Beschädigung sicher gestellt werden möchten; So ist ferner nicht allein dasjenige, was in obberührten von Kayſ. Maj. allergnäd. approbirten Reichs-Schluß vom 2. April versehen, wie neml. gegen dem, oder diejenige welche sothaner Neutralität zuwider gehandelt haben, von Kayſ. Maj. und dem Reich befunden würden, verfahren werden solle, alles Inhalts anhero wiederholet, sondern auch noch weiters beliebt und geschlossen worden, daß der oder dieselbe schuldig- und verbunden seyn, auch von Kayserl. Maj.

Maj. und Chur- Fürsten und Ständen, durch Reichs-Constitutions-mäßige Mittel dazu angehalten werden sollen, denen durch Violirung sothaner Neutralität damnificirten Theilen allen zugefügten Schäden, aus seinen des Beschädigers Mitteln zu erstatten, auch allen dadurch verursachten Kosten billigen Dingen nach gut zu machen und zu ersetzen.

7. Ad finem: könte die Clausula, wegen Wiederhaltung der Creiß-Tägen, und dann die eigenmächtigen Einqvartierungen und Durchzügen aus dem Fürstl. Concluso mit weniger Aenderung folgender gestalt annectiret werden.

Schlüßlichen ist bey dieser Gelegenheit, nicht allein die Wiederhalt- und Beförderung deren Creiß-Tägen a potiori erinnert und dafür gehalten worden, es wären von Kayſ. Maj. die Herren Creiß-Directores um Nachricht, warum dergl. Creiß-Täge nicht mehr ausgeschrieben würden, zu befragen, sondern auch vor nöthig erachtet werden, daß bey diesen zu erstatten habenden allerunterthän. Reichs-Gutachten, die vermahls schon verbünd- und vorsichtiglich gegen diejenige, so durante hoc bello andere getreue Stände mit eigenmächtigen Einqvartierungen, Durchzügen, Stilllagern, u. d. g. unzuläßigen Vergewaltigungen beunruhigen würden, gemachte Verordnung auch auf diejenige einzurichten und zu extendiren wären, welche sich dergleichen verpœnt- und gewaltthätigen Turbationen, unter was Prætext und Vorwandt es seye, bey vornehmenden Bewegungen, Operationen, oder Postirungen des zu Maintenirung der Neutralität destinirten Corpo, oder auch post pacem futuram unterfangen würden.

DXLI.

Königs Caroli XII. in Schweden Declaration wegen der Nord. Neutralität, de Anno 1710.

QVamprimum Sacra Regia Majestas inaudivit, Sereniſſimum Romanorum Imperatorem, Sereniſſimam magnæ Brittaniæ Reginam, atque Celſos & Præpotentes Ordines Generales uniti Belgii, nec non complures Imperii Principes pro tuenda tranquillitate Germaniæ in mutuum conſenſiſſe fœdus: Nulla quidem dubitavit, quin ſcopus iſtius fœderis is tantum foret, ut Regna & Provinciæ ſuæ adverſus vim hoſtium tectæ ac tutæ manerent. Id enim alte memoratarum Poteſtatum amicitia Pactorum lege, ad mutuam defenſionem ſtabilitam expectare, atque jure etiam ſuo poſtulare debuit; Verum poſtquam ipſi innotuit, iniquiſſimam adverſariorum ſuorum Cauſam eodem pariter protegi atque foveri, Regnaque ac Provincias ſuas injuriis hoſtium, abutentium opportunitate temporum relinqui, absque ullo amicorum ſuorum auxilio, proteſtata eſt palam, atque per Miniſtros ſuos declarari juſſit, ſe ſe nulla ratione teneri poſſe legibus iſtius fœderis, Ipſa invita ac vix citra Partium ſtudia initi. Proteſtatur adhuc, atque notum hiſce teſtatumque facit omnibus ac ſingulis, ſe fretam auxilio divino atque æquitate Cauſæ, ſalvam ſibi reſervatam velle omnimodam, ac nullis legibus circumſcriptam facultatem utendi mediis ac viribus, quas Deus conceſſit adverſus hoſtes ſuos, ubicunque Locorum, ac quocunque Tempore Uſus & ratio belli id popoſcerit. Quodſi autem præter omnem ſpem & expectationem quisquam amicum animum exuens, remoram aut obſtaculum Ipſi objecerit, Tum cum in eo fuerit, ut iſtius armis ipſi ſit perſequendus conjuratus hoſtis, declarat Sacra Regia Majeſtas, Se non poſſe Eundem alio, quam Aggreſſoris loco habere. In quorum majorem fidem hiſce manu propria ſubſcripſit, ac ita rata eſſe voluit. Actum ad Urbem Benderam, die 30. Nov. Anno 1710.

CAROLUS.

(L. S.)

H. G. von Müllern.

Nota. Die Declaration wegen der Nordischen Neutralitäts-Sache, so von denen Kayſerl. Königl. Groß-Britanniſch- und Holländiſchen Miniſtris den 31. Martii Anno 1710. im Haag geſchehen, befindet ſich oben in Part. Gen. p. 1131.

DXLII.

Kayserliches Commissions-Decret die Nordische Unruhe auf dem Reichs-Boden betreffend, de Dat. 11. Jun. 1712.

AN die Röm. Kayſ. Maj. Unſerm allergnäd. Herrn, haben des Hrn. Hertzogen zu Mecklenburg-Schwerin Hochfürſtl. Durchl. wie auch die Reichs-Städte Lübeck und Hamburg, wegen des in ihrer Nachbarſchafft entſtandenen, und auf Sie und ihre Lande ſich mit ergieſſenden Nord. Kriegs, einige Gravamina allerunterthänigſt gebracht, ſo Ihr. Kayſ. Maj. wegen der gefährl. Nachfolge von all ſo groſſer Erheblichkeit und unumgänglicher Noth angeſehen, daß Sie dieſelbe durch Dero würckl. Geheimen Rath und Principal-Commiſſarium, den Hochwürdigſten, Hochgebohrnen Fürſten und Herrn, Herrn Johann Philippen, der H. Röm. Kirchen Tit. St. Sylveſtri Prieſtern, Cardinal von Lamberg, Germaniæ Protectorem, Biſchoffen, und des H. R. Reichs Fürſten zu Paſſau ꝛc. ꝛc. an das allhier verſammlete Reich zu Vorkommung des obſchwebenden Unheils zu bringen bewogen worden. Welchemnach dann Höchſtermeldt meldt Se. Hochfürſtl. Eminenz dem Hochlöbl. Chur-Maynz. Reichs-Directorio Dieſelbe hierbey zu Beförderung eines von Ihr. Kayſerl. Maj. verlangten ſchleunigen Reichs-Gutachtens darüber hiermit communiciren wollen. Und bleiben Dieſelbe wohlerwehnten Reichs-Directorio mit freundlichen geneigten Willen wohl beygethan. Signatum Regenſpurg, den 9ten Tag May, des 1712ten Jahrs.

Joh. Philipp, Card. von Lamb. Biſchoff und Fürſt zu Paſſau.

(L. S.)

Dictatum Ratisbonæ die 11. Jun. 1712. per Moguntinum.

DXLIII.

Reichs-Gutachten über Vorherſtehendes, auch verſchiedene andere Kayſerl. Commiſſions Decreta, die Nordiſche Unruhe, ingleichen der beyden Hertzoge zu Mecklenburg-Schwerin und Strelitz Beſchwerden wegen der von Königl. Dän- und Polniſcher Seite ihnen zugefügten Schäden betreffend, de Dat. 3. Octobr. 1712.

publice dictirt, Regenſp. den 5. Octobr. 1712. per Moguntinum.

NAchdeme in allen 3. Reichs-Collegiis das am 11. Junii, und die den 16. gemelten Junii, 22. und 23. Aug. 10. und 13. Septembr. dieſes laufenden Jahrs Statibus per Dictat. publ. communicirte Kayſerl. Commiſſions-Decret, 3. Fürſtl. Mecklenburg-Schwerin- und 3. Fürſtl. Mecklenburg-Strelitziſche Memorialia ſambt allen deren weitläufftigen Beylagen, die von dieſen 2. Herren Hertzogen, und beyden Reichs-Städten, Lübeck und Hamburg, gegen Ihre Kön. Kön. Maj. Maj. in Pohlen und Dennemarck, durch den Nordiſchen Krieg ihnen zugefügte Schäden, und ſonſten bey Kayſ. Maj. und alhieſig-allgemeiner Reichs-Verſamlung darinnen angebrachte Gravamina und deren Begehren betreffend, durch ordentl. Vortrag in behörige Berathſchlagung gezogen, dabey auch die am 28. Junii und 19. Sept. dictirte Chur-Sächſiſche und Holſtein-Glückſtädtiſche Memorialia vorgetragen: ſo iſt nach der Sachen reiffer Erwegung auch allein in obgemelten Memorialien vorgeſtellten- und bey gegenwärtigen ſchwehren Zeiten und Conjuncturen unterlauffenden Umbſtänden, zumahl in denen Fundamental-Reichs-Geſetzen, was zu Erhaltung Ruhe und Einigkeit im Heil. Röm. Reich, auch zu deſſen treuer Ständen Conſervation, heilſam und genug verſehen, dafür gehalten und geſchloſſen worden, daß Ihr. Kayſ. und Cathol. Maj. von Reichs-wegen allerunterthän. (wie hiemit beſchiehet) zu erſuchen wären, ſie allergnäd. geruhen möchten, ein Kayſ. nachdrückliches Reichs-Conſtitutions-mäßiges Dehortatorium an die im Nordiſchen kriegend- und beklagte Theile dahin ergehen zu laſſen, und dieſe mittelſt Dero allerhöchſten Kayſerl. Authorität und anderer thunlicher Wege, Reichs-Vätterlich zu vermögen, daß, dem billigſten Verlangen und Suchen nach die gegenwärtige Gravamina unverweilt abgeſtellet, die in der Stadt Roſtock liegende frembde Trouppen abgeführet, nicht weniger Ihro Fürſtl. Durchl. Durchl. zu Mecklenburg-Schwerin und Mecklenburg-Strelitz und Dero Unterthanen, auch beyden Reichs-Städten, Lübeck und Hamburg, die billige Satisfaction wegen des genoſſenen und der vielen zugefügten Schäden (gleichwie beede Seine Königl. Majeſtätten in Pohlen und Dennemarck, hier in Comitiis und anderwärts ſich darzu willig bereits erbothen) würcklichen præſtiret, fürs künfftige auch keine dergleichen und andere Beſchwehrden mehr veranlaſſet, einfolglich im Röm. Reich die heilſame Reichs-Geſetze aufrecht erhalten, und widrigenfals obgedachte Fürſten und Stände des Reichs, welche das ihrige biß daher pro publico willig und löblich præſtiret zu der gemeinen Sache Schaden und Nachtheil nicht entkräfftet, und auſſer Stand geſetzt werden, in ihren Reichs- und Creiß-Præſtationen zu continuiren, mithin denen vorgemelten Fürſten und Ständen des Reichs die gebethene Protectoria zugeſtatten ſeyn, jedoch Kayſ. Maj. und dem Reich ohne Nachtheil und Schaden. Sign. Regenſpurg den 3. Oct. 1712.

(L. S.)

Churfürſtl. Maynziſche Cantzley.

DXLIV.

Kayserliches Commissions-Decret, das Nord. Kriegs-Weſen betreffend, de Dat. 26. Jan. 1713.

publice dictirt, Regenſp. den 26. Jan. 1713. per Moguntinum.

NAchdeme Ihro Röm. Kayſ. Maj. Unſerm allergnäd. Herrn, über die unter den 3. Octobris und 20. Decembris vorigen Jahrs wegen deren Hertzogen von Mecklenburg-Schwerin und Strelitz Hochfürſtl. Durchl. Durchl. wie auch der Städte Lübeck und Hamburg Beſchwehrden erlaſſene allerunterthänigſte Reichs-Guttachten der allergehorſambſte Vortrag geſchehen, haben allerhöchſternannte Se. Kayſerl. Maj. Dero würcklichen geheimen Rath, und zu fürwährenden Reichs-Tag höchſtanſehnlichen Kayſerl. Principal-Commiſſarii und Adminiſtratoris in Bayern, Maximilian Carl, des H. Röm. Reichs Fürſten zu Löwenſtein Wertheim, Grafen zu Rochefort und Montagu ꝛc. Hochfürſtl. Gnaden allergnädigſt mitgegeben, der Churfürſten, Fürſten und Ständen des Reichs anweſenden fürtrefflichen Räthen, Bott-

Bottschafften und Gesandten Ihro hierüber ertheiltes allergnädigstes Ratificatorium kund zu machen, und daß Sie nicht nur nach gedachten Reichs-Guttachtens Anleitung zu Behuf und auf Ansuchen der klagenden Partheyen anliegende Abmahnungs- und Schutz-Brieffe durch Dero Reichs-Hof-Rath ergehen zu lassen, sondern auch über dieses wegen Abführung der Kriegs-Völcker, und Ersetzung des von ihnen zugefügten Schadens an die in Norden gegen einander streitende hohe Theile (wie beykommet) beweglich geschrieben haben; Diesemnach aber von Churfürsten, Fürsten und Ständen ein weiteres Guttachten, wie die bedrangte neutrale Reichs-Lande mit zulänglichem Nachdruck ferners und würcklich beschützet, auch darinnen der Gebühr und Ordnung nach, der Ruhestand wieder hergestellet und erhalten werden könte, mit ehestem gewärtig wären, da indessen Ihr. Kays. Maj. mit denen nechst daran gelegenen Reichs-Ständen zufolg der vormahls beliebten Neutralitäts-Verfassung sich præparatorie zu dem Ende vernehmen thäten, damit das künfftige Reichs-Guttachten, und die darinn an Hand zu gebende Hülffs-Mittel zu Abwendung gegenwärtig- und künfftig augenscheinlich vorstehender über-grosser Gefahr desto leichter ins Werck zu richten seyn möchte; Ihro Kays. Maj. zweiffelten anbey nicht, es würden sämbtliche Churfürsten, Fürsten und Stände, und ein jeder ins besonder, der Sachen Wichtigkeit mit patriotischer Lieb und Eyfer dergestalt eingesehen, und fördersamst mit unpartheylichem Rath und That sich willfährigst erzeigen, gleichwie es die fast gegenwärtige grosse Noth des werthen Vatterlandes erfordert. Im übrigen verbleiben Ihre Hochfürstl. Gnaden denenselben mit freundl. geneigt- und gnädigem Willen stets wohl beygethan. Sign. Regenspurg den 26. Jan. des 1713. Jahrs.

Maximilian Carl, Fürst zu Löwenstein-Wertheim.

(L.S.)

Copia Kayserl. Protectorii, cum conservatorio für die Hertzoge zu Mecklenburg, item, die Reichs-Städte Lübeck und Hamburg, in puncto des Nordischen Kriegs rc.

WIr Carl der Sechste rc. Bekennen offentlich mit diesem Brieff, und thun kund allermännigl. obwohlen alle unsere und des H. Reichs Stände Unterthanen und Zugehörige gemeinigl. in unserm als Röm. Kaysers und allgemeinen Oberhaupts und Herrns Schutz, Schirm, Vertheydigung und Verspruch seynd, daß wir jedoch nichts destoweniger aus sonderbahren unser Kays. Gemüth bewegenden Ursachen, und zumahlen bey jetzo fürwährenden Nord. Kriegs-Empörungen, die (Tit.) Hertzogen zu Mecklenburg-Schwerin und Strelitz, samt allen darzu gehörigen Ständen und Unterthanen, auch Burgermeister und Räthe, Bürger und Gemeinde unserer und des H. Reichs-Städten Lübeck und Hamburg, samt allen deren Unterthanen Land und Leuten, auch allen deren Leib, Haab und Güttern, liegend- und fahrende, mit wohlbedachtem Muth, guten Rath und rechten Wissen, in unserm und des H. Reichs sonderbahren Verspruch, Schutz, Schirm und Verthädigung empfangen und aufgenommen haben, nehmen und empfangen sie in unsern und des H. Reichs absonderl. Schutz, Schirm, Verwahr und Protection, also und dergestalt, daß Sie alle und jede Rechte und Gerechtigkeiten, Freyheiten und Immunitäten, Sicherheit und Vortheil haben, sich derselben freuen, gebrauchen und geniessen sollen und mögen, wie andere unsere und des Reichs Stände und Unterthanen, so mit dem Kayserl. Schutz, Schirm und Protection begabet und versehen seynd. Und gebiethen darauff allen und jeden Churfürsten, Fürsten rc. insonderh. denen in diesem Nord. Krieg verwickelten Potentzien und deren eigenen, auch ihrer Bundsgenossen sämtl. Miliz zu Roß und Fuß ernst- und festiglich mit diesem Brieff, von Kays. Macht und Vollkommenheit, und wollen, daß sie mehrgedachter Hertzogen Lbd. Lbd. wie auch bemelten Burgermeister und Räthen, dann derenselben Unterthanen Land und Leute, wie obstehet, solch unsers und des H. Reichs sonderbaren Schutzes, Schirm, Protection und Sicherheit ruhig und ungehindert sich erfreuen, gebrauchen, und geniessen lassen, und darwider keineswegs bekümmern, beleidigen, beeinträchtigen, vergewaltigen noch beschweren, in keine Weiß noch Weg, als lieb einem jeden seye, unsere und des Reichs schwere Ungnad und Straff, und darzu eine Pœn von 100. Marck Löth. Gold. zu vermeiden, die ein jeder, so offt er freventl. hierwider thäte, den halben Theil uns in uns. Kays. Cammer, und den andern halben Theil denenjenigen, so hierwider beleidiget würden, unnachläßig zu bezahlen verfallen seyn sollen.

Ferner, und damit ob diesem unserm Kayserl. Protectorio und Schirm-Brieff desto fest- und sicherer gehalten, alle besorgende unzieml. Turbationen und Gewaltthätigkeiten umb so viel eher und zeitl. abgewendet und verwehret werden; So haben wir für nöthig erachtet, die (Tit.) König in Preussen, als Churfürsten zu Brandenburg und Hertzogen zu Braunschweig-Wolffenbüttel, als beede im Nieder-Sächs. Creyß-ausschreibende- und an diesem Nord. Krieg keinen Theil habende Fürsten zu Conservatoren und Handhabern unsers Kays. Schirm-Brieffs zu verordnen und vorzunehmen.

Ersuchen demnach Ihre Lbd. Lbd. Freund-Oheim-Brüderlich und gnädigst, daß Sie auch, da nöthig, mit Zuziehung benachbarter Reichs-Creissen und Ständen zulängl. Hülffe, in Krafft

unsers

unsers Ihnen hiemit darzu gebenden vollkommenen Kays. Gewalts und Macht, in unserm Nahmen und an unserer statt, ob solch unserm Kays. Protectorio und Schirm-Brieff alles seines Inhalts stet, fest, und kräfftiglich halten, und obbemelter Hertzogen zu Mecklenburg, Lbd. Lbd. auch gedachte Städte, dann derenselben Unterthanen Land und Leute, auch alle deren Leib, Haab und Gütter gegen jedermänniglich, wie es die Nothdurfft erfordert- und sie es für gut befinden werden, beständig und sicherlich schützen, handhaben und conserviren. Beschicht unß daran unser gnädigster Will und Meinung rc. mit Urkund rc. Wien den 16. Jan. 1713.

Copia Kayserlichen Rescripti an den König in Dennemarck, den Nordischen Krieg, und in specie auch das Hertzogthum Mecklenburg und beede Städte Lübeck und Hamburg betreffend, in simili mut. mutand. an den König in Pohlen, als Churfürsten zu Sachsen, und König in Schwed. als Hertzog zu Brehmen.

CARL der Sechste rc.

WIr können Euer Lbd. als Hertzogen zu Holstein nicht verhalten, wie daß uns allbereits vor einem Jahr und folglich gleich bey Unserer angetrettener Kayserl. Regierung des Hertzogs Friederich Wilhelms zu Mecklenburg-Schwerin Lbd. und nachgehends auch des Hertzogs Adolph Friedrichs zu Strelitz Lbd. wie nicht weniger beede Unsere und des H. Reichs Städte Lübeck und Hamburg mit sehr nachdrücklich- und bedauerl. Vorstellungen belanget, was insonderheit der vorbemelten beeden Hertzogen Lbd. Lbd. durch das in Nord. entstandene Kriegs-Feuer ihren Landen und Leuten für ein ohnbeschreibl. Last durch das beständige Hin- und Herziehen Euer Lbd. und übriger in diesem Krieg verwickelter Ständen und Mächten Kriegs-Völcker, derselben Einquartirung, Exaction der Lebens-Mittel für Leut und Vieh, auch fast unerschwinglichen baaren Geldes aufgedrungen worden, indeme auf einmahl 3. Kriegs-Heer in dero Landen sich befunden, einer Stadt nach der andern sich bemeistert, darinnen und in dem gantzen Land nicht nur eigenen Gefallens, sondern gleichsam Feindseelig mit aller Gewalt und schärffesten Bedrohungen, auf den Widersetzungs-Fall sich aufgeführet, und dardurch dieser beeden Hertzogen Lande und Leute in den verzweiffelten Zustand, mithin auf der Spitze des äussersten Untergangs, bey Ausbleibung unserer allerhöchsten Kays. Rettungs-Mittel gesetzet worden seyen; Wir haben damahl schon dieses in die viscera Imperii Romani eindringende Kriegs-Feuer umb so mehrers uns zu Gemüth gezogen, als wir leichtl. vorsehen können, was eines theils vor GOtt und der Nach-Welt für eine schwere Verantwortung seyn würde, wann diese beyde auf das höchste und äusserste beschwehrte Hertzogen zu Mecklenburg und obgedachte unsere von diesem Krieg mit selbigen zu grossem Schaden kommende beede Reichs-Städte, als getreue und unverflochtene Reichs-Stände, diesen allzuhart und schweren willkührigen Bedrängnüssen länger unterworffen, und ohne Reichs-Satzungs-mäßige Hülff gelassen werden solten, andern Theils auch, was für einen gewünschten Erfolg der allgemeine Reichs-Feind, die Cron Franckreich, in ihrem Regier-süchtigem Absehen bey fortwährenden diesen Kriegs-Unruhen, erlangen werde. Es hat auch hierauf die leidige Erfahrnüß mit sich gebracht, daß (nachdem Unser an des Königs in Preussen als Churfürsten zu Brandenburg und des Hertzogs zu Braunschweig-Wolffenbüttel Lbd. Lbd. als die beede mit diesem Krieg nicht verbundene Nieder-Sächs. Creyß-Fürsten und übrige vornehmste Säulen und Stände des Reichs abgelassene Kays. Schreiben, und von denenselben weiters getragene rühml. Sorgfalt den vorgesteckten Zweck nicht erlangen können, sondern nunmehro dieses Nord. Kriegs-Feuer mit völliger Flamme in erstbemeldtem Creysse auszuschlagen beginne) erwehnte Cron Franckreich sich nebst andern zugleich gefolgten unglückseligen Begebenheiten und Umbständen dieses Vortheils stattl. bedienet, und in ihrem gewöhnl. Hochmuth also weit schon gestiegen, daß sie Uns, dem H. R. Reich und Unsern annoch beständig bleibenden lieben Bunds-Genossen zu einem nicht allein jetzo höchstschädl. und disreputirl. sondern zu allen Zeiten dem werthen Vatterland und der Freyheit gantzen Europä grund-verderbl. Frieden zu zwingen, nicht den geringsten Scheu träget; bey solch- und andern mehrern sehr erhebl. Umständen wir gleich anfängl. höchstbefugte Ursach gehabt hätten, diesen äusserst bedrangten beeden Hertzogen zu Mecklenburg, und ihnen Unsern mehrgedacht. beeden Reichs-Städten Lübeck und Hamburg, mit solchen Hülffs-Mitteln beyzustehen, welche in denen von Uns beschwornen Reichs-Satz- und Ordnungen auf dergleichen Fäll klar ausgedrucket, begriffen und enthalten seyn.

Wir haben aber aus Unseren zu Euer Lbd. und denen übrigen in diesem betrübten Nord. Krieg befangenen Theilen, als zumahlen wegen deren auf des H. R. Reichs Grund und Boden besitzenden ansehnl. Landen, und dardurch tragender hohen Würde eines getreu-gehorsamen Reichs-Standes das Freund-Oheim- und Brüderl. Vertrauen getragen, Sie werden diese, denen offtbemelten beeden Hertzogen zu Mecklenburg, auch der vielbesagten zweyen Städte, höchstbeschwerl. Zustand und zugefügten Schaden und Unbill von selbsten betrachten, und dieses Kriegs-Feuer zum allerwen. wo nicht gantz verlöschen lassen, doch von des H. R. Reichs Grund und Boden abzuwenden, keinen Anstand nehmen. Dieweilen aber Unsere hierinn getragene Reichs-Vätterliche Zuversicht fehlzuschlagen scheinet, und diese Kriegs-Motus noch immerhin weiters und in die innerste Theile des H. R. Reichs sich würckl. erweitern; so haben Wir in krafft Unsers obtragenden Allerhöchst. Kays. Ambts, in diesem Werck keinen längern Anstand nehmen können noch sollen, sondern vielbesagter beeder Hertzogen zu Mecklenburg und Strelitz Lbd. Lbd. und zugl. auch beede Unsere und des H. Reichs Städte Lübeck und Hamburg in Unsern Kays. und des R. Reichs sonderbahren Schutz und Schirm nochmahlen kräfft. auf- und angenommen, und denenselben auf reiffe und wohlbedächtl. Erwegung des gantzen Wercks, Unsern Kayserl. Schutz- und Schirm-Brieff anheut mitgetheilt, anbey auch Euer Lbd. als Hertzogen zu Hollstein solches zu dem Ende und mit dem Gesinnen und Ermahnen hierdurch eröffnen wollen, daß Sie nicht nur Dero in die Mecklenburgisch- und übrige des H. Röm. Reichs Lande eingeführte Militz, sowol Eigene als Frembde, da einige bey Einlangung dieses darinn noch vorhanden wären, also gleich abführen, damit in das

Subducta, omissa ad Reg. Suecia.

künffti-

künfftige kein Stand des Reichs eigenen Gefallens weiter beschweren, sondern auch allen von Dero eigenen und frembden Militz, auch sonsten denen Ihrigen, diesen beeden Hertzogen zu Mecklenburg und ihnen, zweyen Städten Lübeck und Hamburg, zugefügten Schaden, Unkosten und respective abgepreßte Geld-Summen, vollkommen, wie es Rechts-billich und Reichs-Satz- und Ordnungs-mäßig ist, ersetzen. Wir wollen nicht zweiffeln, Euer Lbd. werden solch Unsere Kayſ. Ermahnung und Verfügung völligen Platz greiffen lassen, und von selbsten hochvernünfftig erachten, daß bey entstehenden widrigen Fall, Wir zu Folg Unsers obtragenden schweren und allerhöchsten Kayserl. Ambts nach besonderm Guttachten und mit Zuziehung des gesambten Reichs fernere und nachdrückliche Mittel und Wege denen heilsamen Satz- und Verordnungen nach außfündig zu machen, und sowohl die dück berührt auf das allerhöchste bißhero verletzt- und beleidigte Unschuldige Stände des Reichs von ihrem gäntzlichen Umsturtz zu retten, als auch andere benachbarte Creysse von dergleichen unglücklichen Folgungen sicher zu stellen gemüßiget seyn würden. Wollens Euer Lbd. der Länge nach unverhalten haben, damit sie sich darnach zu richten und für Schaden zu warnen wissen. Verbleiben Euer Lbd. im übrigen ꝛc. Wien den 16. Januarii 1713.

Copia Reſcripti an den König Auguſtum von Pohlen, wegen Abführung ſeiner Völcker aus denen neutralen Reichs-Landen, und Erſetzung des darin verurſachten Schadens ꝛc. ꝛc. in ſimili an den König von Schweden, und an den König von Dennemarck.

CARL der Sechſte ꝛc.

WJe weit der Nordiſche Krieg in die dortige von Uns und dem Röm. Reich Lehenrührige Lande eingeriſſen, iſt durchgehends, und Euer Lbd. am beſten bekant, Uns auch umb ſo empfindlicher, als dadurch ein anſehnlicher Theil von Unſern und des Reichs Eigenthum, welchen Wir doch aus Lieb vor das Teutſche Vatterland aus beſonderer zu Neigung Euer Lbd. wegen Dero Eigenen dabey habenden Nutzen, gern in vollkommenen Wohlſtand ſehen möchten/ zu Grund gehen muß; Das allerunleidentlichſte aber iſt, daß zugleich auch Reichs-Stände, welche an oberwehnten Krieg weder Theil noch Schuld haben, ſambt denen Unterthanen Haab und Gut in das euſſerſte Verderben geſetzet worden.

Nun wollen wir zwar nicht zweifflen, der kundbare Bedruck und das tieffe Wehklagen ſo vieler bedrangter Land und Leute, und die für ſie vorſprechende Gött- und Weltliche Geſetze werden in Euer Lbd. Recht-liebenden Gemüth ſolchen Eingang finden, daß ſie dem Ubel gemeſſen abzuhelffen von ſelbſten nicht anſtehen werden; Weilen aber nicht nur Unſer Kayſerl. Ambt und die heilſame Reichs-Ordnungen, ſondern auch die zu Regenſpurg jüngſthin abgefaſte von Uns beſtättigte Reichs-Guttachten Uns deſſen nachdrucksam erinnern: So können wir länger nicht umbgehen, Euer Lbd. Freund- Oheim- Brüder- und Nachbarlich zu erſuchen, auch wohlmeinend zu ermahnen, daß ſie Dero Kriegs-Völcker aus denen neutralen Reichs-Landen forderſambſt abführen, den darin von den Ihrigen verurſachten Schaden geziemend erſetzen, und dadurch veranlaſſen wollen, auf daß daſelbſt Reichs-Satzungs-mäßige Ruhe und Sicherheit wiederum hergeſtellt und beybehalten werden möge.

Uns wäre widrigenfalls hertzlich leid, wann Wir zu ſolchem Ende mit und neben dem Reich die durch deſſen Conſtitutionen in dergleichen Fällen vorgeſchriebene Mittel thätlich anwenden müſten, und wollen Uns ſamt Denenſelben weit lieber und mit wolgeſintem Eiffer angelegen ſeyn laſſen, den Frieden zwiſchen denen dort kriegenden Partheyen zuwege zu bringen, allermaſſen Wir Uns darzu auffrichtigſt erbiethen. Und verbleiben Euer Lbd. ꝛc. Wien den 17. Januarii 1713.

Copia Reſcripti Cæſarei ad Czaarum Moſcoviæ, ut Copias ſuas e Provinciis Imperii deducat, damnaque reſarciat.

CAROLUS Sextus &c.

QUotidie fere novæ ad Nos deferuntur querelæ de Bello Septentrionali in confines iſthic Sac. Romani Imperii Regiones ſerpente, damnisque inde variis Imperii Ordinibus, quanquam ad neutras belligerantium partes, accedentibus, ad incitas usque illatis: Cumque Exitii hujus cauſa etiam Serenitatis Veſtræ Copiis pro parte attribuatur, non poſſumus, præſertim ab Imperialibus Comitiis iterum iterumque requiſiti, quin Eidem ob oculos ponamus, non magis ſas eſſe, Territorium Sac. Rom. Imperii Nobis eodemque inſcientibus armata manu ingredi, multoque minus Vaſallorum & ſubditorum Imperialium diſpendio ibidem ſubſiſtere, quam id in aliis ditionibus cujuscunque externæ Potentiæ, amici nomen retinenti, licere poſſit. Et quamvis Nos dictumque Imperium Ser. Veſtræ amicitiam maximi faciamus, Eidem tamen permittere non poſſumus, ut in eo bellum gerat, ſiquidem id Legibus Imperii non modo prohibitum, ſed diſertim etiam ſancitum eſt, quibus remediis ejusmodi oppreſſis ditionibus ſubveniri ac tranquillitatem in iis reſtaurari oporteat. Hæc nihilominus Ser. Veſtræ ſcribenda potius, quam paranda exiſtimavimus, in ejusdem quippe ſpectato Juſtitiæ & æquanimitatis ſtudio omnino confiſi, ab Eadem ſponte ſua Copias ſuas e Provinciis Imperii absque ulla cunctatione deductum, damnaque ibi quocunque modo data, probe reſarcitum iri, prout officii Imperialis rationem, Noſtro & Imperii nomine hiſce merito quam efficaciſſime contendimus. Cæterum nihil jucundius Nobis foret, quam ſi Pax & concordia inter Principes iſthic bello ſe perſequentes conciliari poſſet: Nos ſane una cum neutrarum partium Imperii Ordinibus eum in finem omnem curam operamque libenter impendemus, ac Ser. Veſtræ quod ſupereſt, diuturnam proſperamque Regnorum ſuorum adminiſtrationem ex animo favemus. Viennæ 17. Jan. 1713.

DXLV.

Kayſerliches Commiſſions-Decret die durch die Nordiſche Kriegs-Troublen bedrängte getreue Reichs-Stände betreffend, de Dat. 17. Martii 1713.

Publice dictirt Regensburg den 17. Martii Anno 1713. per Moguntinum.

NAchdeme eine Zeithero verſchiedene getreue Reichs-Stände Klag geführet, was maſſen ihre Lande und Leuthe unverſchuldeter Dingen von ihren Freund- und Nachbaren, bald unter dieſen, bald unter andern Vorwand unvermeidliche Noth und Kriegs-raiſon in ihren Landen bedränget, bedruckt und zu unerzwinglichen Kriegs-præſtationen angehalten, und dadurch entkräfftet werden, dem Reich das Ihrige zu leiſten, mithin es faſt das Anſehen gewinnen will, als ob einem jeden ſolches auf dem Reichs-Boden zu unternehmen und zu thun frey ſtehe; So haben Ihro Kayſerliche Majeſtät, unſer allergnädigſter Kayſer und Herr, allergnädigſt gut gefunden, der Churfürſten, Fürſten und Ständen des Reichs anweſenden fürtrefflichen Räthen, Bottſchafften und Geſandten mittelſt denen Beylagen Num. 1. & 2 mitzutheilen, was allerhöchſt Dieſelbe dißfalls für gütliche Reichs-Satz- und Ordnungs-mäßige Abmahn- und Verordnungen von obtragenden allerhöchſten Kayſerlichen Ambts wegen, wiewohl Ihre Kayſerliche Majeſtät Sich lieber davon überhoben geſehen hätten, ergehen zu laſſen bemüßiget worden, nicht zweiffelnde, man werde von Reichswegen darauff bedacht ſeyn, und allerhöchſt Deroſelben mit ſtandhafften Guttachten an die Hand gehen, welchergeſtalt ins Künfftige ſolche Reichs-Land- und Leuth-verderbliche willkührige Anmaſſungen und Beginnen im Heil. Röm. Reich abgeſtellet, verhindert, und deſſen getreue Stände der ruhige Beſitz und Genuß des Ihrigen, ſo ihnen von GOtt, Ihr. Kayſ. Majeſt. und dem Reich verliehen, erhalten, darinnen von andern nicht betrübet noch bedrängt werden können; Welches dann Ihro Röm. Kayſerl. Maj. würcklich Geheimen Rath, zu fürwährendem Reichs-Tag höchſtanſehnlichſter Kayſerlicher Principal-Commiſſarius und Adminiſtrator in Bayern, Herrn Maximilian Carl, des Heil. Röm. Reichs Fürſt zu Löwenſtein-Wertheim, Graff zu Rochefort, Montaigu, Herbimont und Neufchateau, ſouverainer Printz zu Chaſſepierre &c. der Chur-Fürſten und Stände anweſenden fürtrefflichen Räthen, Bottſchafften und Geſandten unverhalten ſollen, und verbleiben denenſelben mit freundlich-geneigten auch gnädigen Willen wohl beygethan. Signatum Regensburg den 17. Martii 1713.

Maximilian Carl, Fürſt zu Löwenſtein-Wertheim.

(L. S.)

Beylag.

Num. 1.

WIr Carl der Sechſte von GOttes Gnaden, Erwehlter Röm. Kayſer, zu allen Zeiten Mehrer des Reichs, in Germanien, zu Hiſpanien, Ungarn, Böheimb, Dalmatien, Croatien, und Sclavonien König ꝛc. Ertz-Hertzog zu Oeſterreich, Hertzog zu Burgund, Steyer, Cärndten, Crayn und Württemberg, Graff zu Tyrol. ꝛc. ꝛc. Entbieten dem Durchleuchtigſten Großmächtigſten Fürſten, Herrn Friederich dem Vierdten zu Dennemarck-Norwegen, der Wenden und Gothen König, Hertzogen zu Schleßwig-Hollſtein, Stormarn, und der Ditmarſen, Graffen zu Oldenburg und Delmenhorſt, Unſerm beſonders lieben Freund, Oheim und Brudern, Unſern Freund-Oheim- und Brüderlichen Willen, Liebe und alles Gutes. Durchleuchtigſter Großmächtiger Fürſt, beſonders lieber Freund, Oheim und Bruder! Bey Uns hat die Stadt Hamburg vielmahlen beſchwehrend angebracht, was maſſen Nahmens Euer Liebd. verſchidene ihre Kauffardey-Schiffe, ohne daß ſie die Urſach deſſen bißanhero Rechtens erfahren können, ſowohl auf dero eigenen- als auch des Reichs Bothmäßigkeit via facti wegnehmen, ſolche anhalten und confiſciren laſſen, mit unterthänigſter Bitte, Wir geruheten, Ihro zu deren Wieder-Erlangung und Auffhebung ſolcher weiterer Verhängnuſſen bey Euere Liebden gnädigſt verhülfflich zu ſeyn. Nun haben wir zwar bißhero gehoffet, Euere Liebd. würden aus dero Großmüthigkeit und æquanimité, zumahlen in Anſehung der von Unſeren bey dero Hofſtatt ſich befindlichen Reſidenten, dem Freyherrn von Hanſes, aus Unſerm Befehl, bey Dero Miniſtris des halben öffters gethanen Vorſtellungen und angewannter Officien ſowohl, als der Stadt eigenen, durch ihre Deputirte gethanen geziemenden Anſuchens derſelben die weggenommene Schiffe loß- und deren obgehabte Ladungen unſchädlich zuruck geben laſſen, und haben dahero Euer Liebd. dißfalls eigens nicht belangen wollen. Weiln Wir aber nicht allein von vorgedachter Stadt, ſondern auch anderwerts her benachrichtiget worden, welchergeſtalten mit Wegnehmung gedachter Stadt Schiffen einen als andern Weg zu deroſelben unwiederbringlichen Schaden fortgefahren, und noch darzu andere weitausſehende Forderung und zumuthung angeheiſchet worden, durch welche hartte Zuſetzung die gute Stadt ſambt ihrer Handelſchafft, und darauf beruhenden Credit bey der durch die in daſiger Nähe, und ferner eine Zeitlang ſtarck graſſirten und hin und wieder

noch verspührenden Pestilentzischen Seuche, und andern von dermahligen Welt-Läufften sich häuffenden Ungemachen, ohnedas fast völlig darniederliegenden Handelschafften in Kurtzen gantz und gar werde zu Grund gerichtet, und daraus Euer Liebd. benachbarten- und andern dort herum angräntzenden und dahin Commercirenden Landen und Unterthanen selbst nicht allein, sondern auch Unsern eigenen Erb-Landen unersetzliche Schäden und Nachtheile zugefüget werden; So können Wir länger nicht umbhin, wegen der guten Stadt, als eines in der Neutralität mit-begriffenen und dabey auf des H. Röm. Reichs Boden liegenden Orths, und in Betrachtung des gantzen publici Euere Libd. dessen angelegentlich zu erinnern, und Dieselbe demnach Freund-Oheim-und Brüderlich zu ersuchen, Sie wollen von solchem gegen die Stadt gebrauchenden harten Verfahren und Gesinnen (wodurch sie auch zu Leistung ihrer schuldigen Reichs-Contingentien entkräfftet wird) umb somehr aus eigener Bewegnüs großmüthig ablassen, als denen See-Mächten, welchen sowohl als Uns, nicht minder auch Euer Liebd. und Dero mit selbiger in Handel und Wandel stehenden Unterthanen, selbsten an der Auffrechthaltung gedachter Stadt viel gelegen ist, Ursach und Anlaß zu geben, sich derselben bey weiterer ihrer Bedruckung offentlich anzunehmen, gleich wie Wir Unsers Orths Euer Liebd. mit der Obliegenheit unsers Kayserlichen Ambts gerne ferners verschenet wissen möchten. Woferne aber allenfalls Euer Liebd. an gedachter Stadt einige gegründete prætensiones haben, so seynd wir Freund-Oheim-und Brüderlich geneigt, Ihro billigen Dingen nach zu deren Abthu-und Vergnügung zu verhelffen. Wir versehen Uns hierunter zu Euer Liebd. sonsten in allen Vorfallenheiten bezeigenden Liebe zum Recht und zur Billigkeit gäntzlich, und verbleiben Deroselben mit Freind-Oheim-und Brüderlichen Willen, Liebe und allem Guten beständig wohl beygethan. Wien den 20. Septembr. Anno 1712.

Num. 2.

Copia Schreibens an den König in Dennemarck, die Stadt Hamburg betreffend.

WIr Carl der Sechste, Tit. Tit. Entbieten den Tit. König in Dennemarck ꝛc. Unsern Freund-Oheim ꝛc. Tit. Euer. Liebden wird zweiffels frey aus Unsern an dieselbe unterm 20. Septemb. negst abgelegten Jahrs erlassenen Freund-Oheim-und Brüderl. Schreiben mit mehrerm annoch erinnerlich seyn, was für wohlmeinenden Rath, Ermahn-und Warnung Wir an dieselbe, als Hertzogen zu Hollstein, wegen relaxirung deren von Ihro Unserer und des Heil. Reichs-Stadt Hamburg eine geraume Zeit allbereits in Beschlag gehaltenen Kauffardey-Schiffen, nicht weniger wegen Ein-und zurückhaltung der von Ew. Liebd. in selbiger Gegend gestandenen Militz angedroheten schweren-in allen Reichs-Satz und Ordnungen höchst verbotten und verpœnten Verfahrens haben ergehen lassen, umb durch einen unvermutheten wiedrigen Fall Uns zu Ergreiffung Reichs-Constitutionsmäßiger Verordnung nicht bemüßiget zusehen; Obwohln Wir nun zu Euer Liebd. sonst gnugsam bekanten stattlichen æquanimität und Großmüthigkeit das Freund-Oheim-und Brüderliche Versehen gehabt, es würden dieselbe die in sothanem Schreiben angeführte auch an sich selbst effenkündig befindende Billigkeit in gleich-wohlmeinend-und gebührende Erwegung gezogen, und nicht nur die obbemelte relaxation der Stadt Hamburg Schiffe bewerckstelliget, sondern auch von all weittern eigenmächtigen Verfahren gegen nur besagte Stadt von selbsten eingehalten haben; Nachdeme aber, denen Uns zugekommenen glaubhafften Berichten nach, auch an sich Reichs-und Creyßkündiger massen, durch Euer Liebd. Residenten in besagtem Hamburg dem alldorttigen Magistrat einige Gravamina zugestellet, Satisfaction darüber also gleich zu verschaffen begehret, und, ohne dem Magistrat nur soviel Zeit zugestatten, seiner Seits dargegen das benöthigte vorstellen zukönnen, so fort dero General, der von Scholz, mit etlich 1000. Mann in der Stadt Lande und Billwörther eingerucket, darin eigenen Gefallens und in ohngemeiner Anzahl die Häuser mit Soldaten beleget, eine überaus grosse Menge Fourage mit nicht geringer Verwüstung verzehret, und endlich unter Bedrohung einer Bombardirung der Stadt, oder gründlicher Verderbung vorberührter dero Landen und Gärtten dieselbe Stadt zu einer so kostbahren und zu Erlegung einer Summ von 246000. Rthl. sich belauffenden-als Uns und dem Reich sehr nachtheiligen Handlung genöthiget, davon auch sich weder durch der Stadt eingewantte-so billig als Mitleidens-würdige Vorstellung, und auf allen Fall zur Gütte oder Recht gethanen Erbiethen sich abhalten lassen, noch die von Unsern im Nieder-Sächßischen Creiß sich befindlichen Abgesandten, dem Grafen von Schönborn, auch denen benachbarten Creyß-Ständen zu einen so gerechten Endzweck interponirte Officia das geringste fruchten lassen, noch auch die geziemende Ehrerbiethung gegen Unsere-eben dazumahl absonderl. dort gewesene Kayserl. Commission in einigen Betracht gezogen, auch sonsten allenfalls die gantze Sache so betragen worden, daß der allgemeine Land Frieden, des Reichs Ruhe und Sicherheit, endlich des Vatterlandes so heilig als heilsahme Gesetze solcher gestalten nicht fort dauren können; So haben Wir bey solch-der Sachen Bewantnus, und da all Unsere bis anhero bey diesem Verfahren bezeügte besondere Freundschafft und Langmuth, auch die anbey gebrauchte glimpffliche Weege die behörige Folge, End oder Mittel keines wegs erlangen können, sowohl in Erwegung dieses wieder alle Rechte, Friedens-Schlüsse und übrige Reichs-Satzungen sich ergebenen schwehren Facti, als auch umb diese Stadt und das gemeine Reichs-Weesen nach und nach nicht einer gleichmäßigen willkürlichen Nachfolge in Höchstbetrübten und bey gegenwärttigen conjuncturen sehr schädlichen Welt-Theatro sich befindenden Umbständen darzustellen, mit Anwendung Unsers allerhöchsten Kayserlichen Ambts, Krafft dessen Wir schuldig seynd, denen bedrangten Ständen des Reichs, dessen Ordnung, Ruhe und Sicherheit mit denen auf solchen Fällen auf die Reichs-Constitutionen qualificirten Verordnungen beyzustehen, keinen längern Anstand nehmen dörffen, sondern anheut nach wiederholter reiffer Berathschlagung mit zeitlichen guten Wissen, nach Anleittung Kayserlicher und des Reichs Rechten und Gebühr Unser Kayserliches Mandatum Cassatorium & de restituendo ablata & imposterum non via facti, sed juris procedendo sine clausula pœnali wieder Euere Liebden als Hertzog zu Hollstein, und aus welcher Qualität die zum Vorschein gekommene und hierin vorgeschützte Gravamina ihren Ursprung genommen, und von dem exhibirten Druck selbst gemeldet, auch dorten von Unserer Kayserlichen Wahl-Capitulation und denen Reichs-Satzungen ordentliche Meldung geschicht, sonsten aber ohnedem bekant ist, was bey Einfall frembder Potenz und eigenmächtigen Uberzug des Reichs Unterthanen dessen Satzungen mitbringen, zu erkennen, Uns ohngerne jedoch höchstbemüßiget befunden, und nebst deme Euere Liebden in Krafft dieses nochmahlen gantz wohlmeinend und nachdrücklich, nach Krafft und Inhalt unsers Kayserlichen Ambts Obliegen-und Vollkommenheit ermahnen wollen, nicht nur vorgedachten Unserm Kayserlichen Mandato in allem ein völliges Genügen zu leisten, sondern auch diese Unsere und des Heiligen Reichs Stadt Hamburg, als zumahln das gröste Emporium des Reichs, in das künfftige nicht also eigenmächtigem Gefallen nach beschwehren, sondern deren etwahige Gravamina (massen wir bereits dem Magistrat seine über die jetzigen habende gegen Nothdurfft sub termino duorum Mensium einzubringen auferlegt haben) durch ordentlichen Weeg Rechtens an-und auszuführen, da Wir dan Euere Liebden gantz schleuniges und ohnpartheyisches Recht nach der zuforderist beschehenen-und Ihro obliegenden Erfüllung vorgedachten Unsers Kayserlichen Mandati mitzutheilen den geringsten Anstand nicht geben werden, herentgegen aber Uns bey Ausbleibung ein oder andern Uns nicht entbrechen werden können, dieser guten Stadt, nach Einziehung eines allgemeinen Reichs-Guttachtens all dasjenige ferners hülfflich angedeyen zu lassen, was die heilsame Reichs-Satzungen, Unser darauf verpflichtes allerhöchstes Kayserliches Ambt, und insonderheit die höchst benöthigte Verhüt-und Abwendung der bey mehreren dergleichen Fällen ohnausbleiblich erfolgenden gäntzlichen Umbstürtzung aller bisherigen recht-und löblichen Reichs-Verfassungen mit sich bringet und erfordert. Wir hätten damit Euere Liebden gerne verschonen mögen, seynd aber nun diesem allen nach von Euer Liebden eines gantz schleünigen Erfolgs gewärtig, und verbleiben deroselben mit ꝛc. Wien den 20. Jan. 1713.

Nota. Das hierauff erfolgte Reichs-Gutachten de Dat. 17. Martii Anno 1713 stehet unter oben befindlichen ersten Fasciculo.

DXLVI.

Kayserliches Commissions-Decret, die Herstellung des Ruhe-Standes in denen Ober-und Nieder-Sächsischen Creyssen, absonderlich aber der in dem Nordischen Krieg verwickelter Theile, und zu dem Ende die zur Mahlstatt vorgeschlagene Stadt Braunschweig betreffend, de Dat. 25. Jul. 1713.

Publice dictirt, Regensburg den 26. Jul. 1713.
per Moguntinum.

AUs allergnädigsten Befehl Ihrer Röm. Kayserl. Maj. unsers allergnädigsten Herrns, hat Dero würcklich geheimer Rath zu noch fürwährender allgemeiner Reichs-Versamblung verordneter höchst-ansehnlichster Principal-Commissarius und Administrator in Bayern, Herr Maximilian Carl, des Heil. Röm. Reichs Fürst zu Löwenstein-Wertheimb

ꝛc. ꝛc. Der Churfürsten, Fürsten und Ständen des Reichs hier anwesenden fürtrefflichen Räthen, Bothschafften und Gesantten, hiemit anzuzeigen, wie daß erst allerhöchstgedachte Ihre Kayserl. Maj. unter denen bey gegenwärtigendem H. Röm. Reich von allen Orten her mißlich anscheinenden Läufften als eine dero nicht geringste Sorge sich obgelegen seyn liessen, durch was Mittel und Wege Sie nach Anleitung des Ihro wegen der Nordischen Unruhen von Chur-Für-

sten und Ständen unterm 16. Junii negsthin erstatteten- und allergnädigst genehmgehaltenen Reichs-Guttachtens nicht nur in dem Reich, bevorab in denen Ober- und Nieder-Sächßischen Creyßen der Ruhestand hergestellet, sondern auch der Friede selbsten zwischen denen in dem Nordischen Krieg verwickelten Theilen gestifftet werden könte. Mehr allerhöchsterwehnte Ihre Kayserl. Maj. hätten zu dem Ende gnädigst gutbefunden, solche Dero wohlgemeinte Entschliessung nicht allein deren im Krieg gegen einander begriffenen Potentzen bey Dero Kayserl. Hoff befindlichen Ministris zu eröffnen, sondern auch deren hohen Principalen selbsten Ihre aufrichtige Vermittelung anzutragen, fürnemlich aber in Fortsetzung Dero Reichs-Vätterlichen Sorgfalt zu Verschonung der unverwickelten Reichs-Landen die vormahlige allergnädigste Ermahnund Verordnungen zu erfrischen, und mittelst einer Ihro, als des Reichs Oberhaupt und Obristen Lehen-Herrn und Richter anzuordnender Zusammenkunfft in der des Herrn Hertzogen zu Wolffenbüttel Fürstlicher Durchl. zugehörigen- und hierzu bequemsten Mahl-Stadt Braunschweig dahin weiter zu sehen, damit wenistens in denen Reichs-Landen die Kriegs-Flamme gelöschet, mithin sowohl selbige von gäntzlicher Verheerung gerettet, als die dem wertheſten Vatterland durch die alldortige Unruhe mit gröstem Unstatten bißhero entzogene ansehnliche Kräfften, zu Abwendung der von dem herandringenden erklärten Reichs-Feind vorhabender völliger Umstürtzung Teutscher Frey- und Hoheit, gemeiner Pflicht, und eines jeden Obliegenheit nach, ersprießlicher gebraucht werden möchten. Ihre Kayserl. Maj. gedencketen anbey allergnädigst, insonderheit Ihrer Königl. Majestät in Schweden durch Dero bey der Ottomanischen Pforten anwesenden Kayserl. Residenten, wie und so gut nach selbiger Gelegenheit geschehen mag, all solches beybringen zu lassen, und zweifelten so wenig an deroselben, als anderer kriegenden Theilen ohnschweren Beyfall, sondern hatten sich vielmehr gantz versichert, es werde Ihrer keiner zugeben, minder selbst veranlassen wollen, daß mit Vorbeygeh- oder Verachtung Dero allerhöchsten Kayserl. Ambts, mithin des Reichs eigener Hoheit und dessen heilsamen Verordnungen und Schlüssen diese Reichs-Sachen ausser dem Reich gezogen, und darin nicht nur andere frembde Mächten, sondern wohl Reichs-Feinden sich zu schlagen zugelassen werde, wie Sie dann solches allenfalls nimmermehr zu gestatten vermeinten.

Gleichwie nun Ihre Kayserl. Maj. nicht anstehen wollen, hievon denen Chur-Fürsten und Ständen ungesäumbte Nachricht mittelst gegenwärtigen Commissions-Decrets zukommen zu lassen, damit Sie insgesambt, und zumahlen diejenige, welche in- und bey denen Ober- und Nieder-Sächßischen Creyßen am nechsten gelegen seyn, mit Ihro alles beytragen möchten, was zu dem abzielenden gemein-nützigen Zweck gedeyen kan: Alſo würden Sie auch den fernern Erfolg denenselben ingleichen ungesaumbt mittheilen lassen. Anfangs höchstgedachter Kayserl. Herr Principal-Commissarius verbleibet annebst der Churfürsten, Fürsten und Ständen anwesenden Räthen, Bottschafften und Gesandten mit freindlich-geneigt- und gnädigen Willen stets beygethan. Signatum Regensburg den 25. Julii des 1713. Jahrs.

Maximilian Carl, Fürst zu Löwenstein-Wertheim.
(L. S.)

DXLVII.

Ferneres Kayserliches Commissions-Decret betreffend die Zusammenkunfft der Ministrorum nach Braunschweig, zu gütlicher Beylegung der Nordischen Kriegs-Troublen, de Dat. 13. Decemb. 1713.

Publice dictirt Augspurg den 14. Dec. 1713.
per Moguntinum.

Ihro Kayserliche Majestät Unser allergnädigster Herr haben allbereits mittelst des unter dem 25. Julii dieses lauffenden Jahres erlassenen Commissions-Decreti die Eröfnung gemacht, aus was Ursachen Allerhöchst Dieselbe sehnlichst verlangeten, den Ruhestand im Reich, bevorab in denen Ober- und Nieder-Sächsischen Crayssen, auch so viel an ihnen ist, den völligen Frieden, unter denen Nordischen im Krieg gegen einander verwickelten Cronen, selbst herzustellen, und dazu von Ihro, nebenst Dero Kayserl. Ämbte, auch Ihre wohlmeinende Vermittelung Denenselben angeboten, und die Stadt Braunschweig zum Ort der Zusammenkunfft vorgeschlagen worden: Ihro Kayserl. Maj. hätten demnach gewünschet, an dieses Christliche Werck die Hand ehender legen zu können; Alldieweilen aber gedachter Cronen Erklärung vorhero abzuwarten gewesen, und dieselbe zu Ihrer sonderbahrem Vergnügen theils erfolget, theils täglich vermuthet wird: Alß seind Ihre Kayserl. Maj. nunmehro allergnädigst entschlossen nach Innhalt obgemelten Commissions-Decreti, zu ehister Erlangung des angezielten heilsahmen gemeinnützigen Zwecks, Dero Kayserliche Ministros nach gedachter Stadt Braunschweig in GOttes Nahmen würcklich abzuschicken, welches Sie allen kriegenden Theilen schrifftlich zu wissen gethan, Dieselbe dahin nochmahl eingeladen, und umb ebenmäßige Absendung ihrer mit gnugsahmer Vollmacht versehener Ministrorum ersuchet, zur dortigen Zusammenkunfft aber eine Frist von 6. Wochen bestimmet habe: Gleichwie Ihro Kayserliche Majestät dann alß Römischer Kayser, und der erste Christliche wahre Friedliebende Fürst, Ihre Officia zu Beförderung dieses GOtt-gefälligen Werckes, mit zu Verhütung fernerer Vergiessung des Christlichen Bluttes, und Grund-mäßiger Beruhigung, auch aller Ortigen Sicherheit des Vaterlandes bestmöglichst anwenden werden: Alß haben allerhöchst Dieselbe Dero würcklichen geheimen Rath, zu noch fürwährender allgemeiner Reichs-Versammlung höchstansehnlichsten Principal-Commissario und Administratori in Bayern, Herrn Maximilian Carl, des Heiligen Römischen Reichs Fürst zu Löwenstein-Wertheim etc. etc. allergnädigst anbefohlen, der Churfürsten, Fürsten und Ständen des Reichs hier anwesenden fürtrefflichen Räthen, Bottschafften und Gesandten, in Verfolg des vorigen, mit dem Zusatz anzuzeigen, daß Ihro Kayserliche Majestät hiebey die gnädigste Zuversicht hegten, Chur-Fürsten und Stände des Reichs würde Ihre darunter führende Reichs-Vätterliche, für inn- und außwendige wohlgemeinte Absehen gerne vernehmen, und bey allen vorfallenden Gelegenheiten sammt und sonders mit Rath und That beytragen, was zu dessen Erreichung gedeyen kan, und verbleibt höchstgedachter Herr Principal-Commissarius anbey der Churfürsten, Fürsten und Ständen anwesenden fürtrefflichen Räthen, Bottschafftern und Gesandten, mit freundlich-geneigt- und gnädigen Willen stets wohlbeygethan. Signat. Augspurg den 13. Decembr. des 1713ten Jahres.

(L. S.) Maximilian Carl, Fürst zu Löwenstein-Wertheim.

DXLIIX.

Reichs-Gutachten in der Hoch-Fürstl. Mecklenburg-Strelitzischen Indemnisations-Sache wegen des Nordischen Krieges, de Dat. 25. April 1714.

Publice dictirt den 26. April 1714.
per Moguntinum.

DEr Römischen Kayserlichen Majestät unsers allergnädigsten Herrns zu gegenwertiger allgemeiner Reichs-Versamblung bevollmächtigten höchstansehnlichen Principal-Commissarii, Herrn Maximilian Carl, Fürstens zu Löwenstein-Wertheim Hochfürstliche Gnaden bleibt hiemit in Nahmen Churfürsten, Fürsten und Stände des Reichs gebührend unverhalten, wie daß man das am 1ten Martii dieses Jahrs per Dictaturam publicam Churfürsten, Fürsten und Ständen des Reichs communicirte Fürstliche Mecklenburg-Strelitzische Memorial, die Indemnisation und Erstattung des von denen im Nordischen Krieg stehenden hohen Puissancen ihren Land- und Leutten zugefügten Schaden und Ruin betreffend durch ordentlichen Vortrag in behörige Berathschlagung gestellet und nach der Sachen reiffer Erwegung dafür gehalten und geschlossen worden, daß dieses Memoriale und darinn begriffene Petitum Ihrer Kayserlichen Majestät (wie hiemit beschiehet) pro justitia zu recommendiren, und Deroselben allerunterthänigst anheim zu stellen, wie am füglichsten dieser Beschwerde abgeholffen werden könne. Womit höchstbesagten Kayserlichen Herrn Principal-Commissarii Hochfürstliche Gnaden der Churfürsten, Fürsten und Ständen des Reichs anwesende Räthe, Bottschafften und Gesantte sich besten Fleisses und geziemend empfehlen. Signatum Augspurg den 25. Aprilis 1714.

(L. S.)
Churfürstliche Mayntzische Cantzley.

DXLIX.

Kayserliches Commissions-Ratifications-Decret über vorherstehendes Reichs-Gutachten, de Dat. 29. May, 1714.

Dictat. Augsburg, den 30. Maji 1714.
per Mogunt.

DEr Römisch-Kayserlichen Majestät würcklich-Geheimer Rath zu gegenwärtiger allgemeiner Reichs-Versammlung verordneter Principal-Commissarius und Administrator in Bayern, Herr Maximilian Carl, des Heiligen Röm. Reichs Fürst zu Löwenstein-Werthheim ꝛc. Geben der Churfürsten, Fürsten und Stände des Reichs anwesenden Vortrefflichen Räthen, Bottschafften und Gesanden zu vernehmen, welcher gestalt Ihre Kayserl. Maj. auß denen in allen 3en Reichs-Collegiis unterm 20. Febr. und 25. Aprilis nechsthin abgefaſten, und zur Allergnädigsten Kayserl. Ratification eingeschickten zweyten Guttachten des mehrern ersehen, daß Ihre Kayserl. Maj. Churfürsten, Fürsten und Stände des Heil. Röm. Reichs allerunterthänigst ersuchet hätten, NB. sich des Fürstl. Hauses Hollstein-Gottorff Restitutions- und Indemnisations-Sachen gegen Ihre Königl. Maj. in Dennemarck, alß Hertzogen zu Hollstein-Glückstatt so wohl, alß des Herrn Hertzogen zu Mecklenburg-Strelitz Durchl. zu Schadloßhalt- und

Erstattung des Dero Land und Leuten ohne Verschulden von denen im Nordischen Krieg stehenden Mächten zugefügten Schadens und Ruins allergnädigst anzunehmen ; Wie Ihre Kayserl. Maj. nun diese beide Guttachten allergnädigst genehm halten, und solche Dero Herren Ministris zu Braunschweig um sich darnach bey denen vorkommenden Hollsteinischen und Mecklenburgischen Sachen zu richten, in Abschrifft nicht nur beyschliessen lassen werden, sondern auch denenselben bey ihrer Abschickung dorthin bereits allergnädigst aufgegeben haben, daß sie ihnen besagter Fürstl. Haüser, und anderer durch die Nordische Kriegende Theile beschädigter, unpartheyische Reichs-billige Befriedigung, und dessen Beförderung allen Fleißes angelegen seyn lassen solten, welche auch bereits darinnen, so viel bißhero allorten vorgekommen, und Ihnen möglich gewesen, ihre Officia von wegen Ihrer Kayserl. Maj. alß Röm. Kaysers einzuwenden angefangen hätten, damit auch fortzufahren, allergnädigst befehligt wären; Alß bleibt die Kayserl. Principal-Commission im übrigen der Churfürsten, Fürsten und Stände des Reichs anwesenden fürtrefflichen Räthen, Bottschafften und Gesandten mit freundl. geneigt, und gnädigem Willen beständig beygethan. Signatum Augsburg den 29. Maji des 1714. Jahres

Maximilian Carl, Fürst zu Löwenstein-Wertheim.

DL.

Reichs-Gutachten über das Fürstliche Mecklenburg-Schwerinische Memoriale, die Ersetzung derer durch den Nordischen Krieg erlittener Schäden, und bey dermahliger Conjunctur begehrte Abwendung fernerer Gefahr von dasigen Gräntzen betreffend, de Dat. 10. Jul. 1714.

DEr Röm. Kayserlichen Majestät Unseres allergnädigsten Herrn zu gegenwärtiger allgemeiner Reichs-Versamblung Gevollmächtigtem Höchstansehnlichen Principal-Commissario, Herrn Maximilian Carl, Fürstens zu Löwenstein-Werthheim Hochfürstlichen Gnaden bleibt hiermit im Nahmen Churfürsten, Fürsten und Ständen des Reichs, gebührend unverhalten, wie daß man das am 30. Junii jüngsthin per Dictaturam publicam statibus communicirte Fürstlich-Mecklenburg-Schwerinische Memoriale, die Ersetzung der in obschwebenden Nordischen Krieg erlittenen und in der Beylage specificirten Schäden, und bey dermahliger Conjunctur begehrte Abwendung fernerer Gefahr von dasigen Grentzen betreffend, durch ordentlichen Vortrag in behörige Berathschlagung gebracht, die Sache auch mit ihren Umbständen reifflich erwogen, und dafür gehalten, und geschlossen, daß Ihrer Kayserl. Maj. dieses Meckelnburg-Schwerinische Memoriale und fernere Begehren, dahin allerunterthänigst, (wie hiemit beschiehet) zu recommendiren wäre, Sie allergnädigst geruhen möchten, Dero bey ietzigen Congress zu Braunschweig anwesenden Ministris zu committiren, daß gleich denen vorherigen, diesem Begehren auch seine abhelffl. Maasse Reichs-Constitutions-mäßig gegeben werden möchte.

Womit höchst besagten Kayserl. Herrn Principal-Commissarii Hochfürstl. Gnaden der Churfürsten, Fürsten und Ständen des Reichs anwesende Räthe, Bottschaffter und Gesandten sich besten Fleisses und geziemend empfehlen. Signatum Augspurg den 10. Julii 1714.

(L. S.)

Churfürstliche Mayntzische Cantzley.

DLI.

Kayserliches Commissions-Ratifications-Decret über vorherstehendes Reichs-Gutachten, de Dat. 31. Octobr. 1714.

Dictat. Ratisbonæ die 2. Nov. 1714.

per Mogunt.

NAchdem Ihro Kayserl. Maj. von Dero zur fürwährenden Reichs-Versammlung allergnädigst verordneten Höchstansehnlichen Principal-Commission das unterm 10. Julii jüngsthin in allen Dreyen Reichs-Collegiis außgefallene Reichs-Guttachten über das von des Herrn Hertzogen zu Mecklenburg-Schwerin Durchl. übergebene Memorial wegen Ersetzung deren bey obschwebenden Nordischen Krieg erlittenen Schäden, und Abwendung fernerer Gefahr allerunterthänigst eingesendet und angeführet worden, welcher gestalten Churfürsten, Fürsten und Stände Dero Recommendation dahin eingewendet hätten, Ihro Kayserl. Maj. allergnädigst geruhen möchten, Dero bey ietzigen Congress zu Braunschweig anwesenden Hochansehnlichen Ministris aufzutragen, daß gleich denen vorherigen, diesem Hertzog-Mecklenburg-Schwerinischen Begehren auch seine abhelffliche Maaß Reichs-Constitutions-mäßig gegeben werden möchte, und nun Allerhöchstgedachte Ihro Kayserl. Maj. gemeltes Reichs-Guttachten allergnädigst genehm gehalten und ratificiret, mit dem Zusatz, daß dieselbe dero bey erwehntem Congress seyende Hochansehnliche Ministros, darnach allergnädigst zu instruiren, nicht ermangeln würden.

Alß hatt der Römischen Kaiserlichen Majestät würcklich geheimer Rath zu fürwehrender allgemeiner Reichs-Versammlung verordneter höchstansehnlicher Kayserlicher Principal-Commissarius und Administrator in Bayern, Tit. Herr Maximilian Carl, Fürst zu Löwenstein-Werheim, denen Churfürsten, Fürsten und Ständen des Reichs anwesenden vortrefflichen Räthen, Bottschafften und Gesandten ein solches nachrichtlich unverhalten, und denenselben zu Erweisung freundlich-geneigt- und gnädigen Willens wohl zugethan verbleiben wollen. Regenspurg den 31. Octobr. des 1714ten Jahres.

(L. S.)

Maximilian Carl, Fürst zu Löwenstein-Wertheim.

DLII.

Reichs-Gutachten, betreffend die von des Herrn Hertzogs zu Mecklenburg-Strelitz Hoch-Fürstl. Durchl. angesuchte und vom Reich resolvirte Remittirung der Reichs- und Creyß-Steuren von letztern Jahren, de Dat. 8. Jul. 1715.

Publice dictirt, Regensburg den 9. Jul. 1715.

per Moguntinum.

DEr Römischen Kayserlichen Majestät, Unsers allergnädigsten Herrns, zu gegenwärtiger allgemeiner Reichs-Versamblung bevollmächtigten höchstansehnlichen Principal-Commissarii, Herrn Maximilian Carl, Fürstens zu Löwenstein-Wertheim Hoch-Fürstl. Gnaden, bleibt hiemit im Nahmen Churfürsten, Fürsten und Ständen des Reichs gebührend unverhalten, wie daß man in allen dreyen Reichs-Collegiis das am 26. Martii dieses Jahrs per Dictaturam publicam Statibus communicirte Fürstlich-Mecklenburg-Strelitzische Memoriale, die Remission der Reichs- und Creiß-Steuren in denen letztern Jahren betreffend, mittelst ordentlichen Vortrag in behörige Berathschlagung gezogen ; so ist dafür gehalten und geschlossen worden, daß des Herrn Hertzogen zu Mecklenburg-Strelitz Durchl. mit dem gebethenen Reichs-Guttachten an Ihre Kayserliche Majestät, jedoch anderen Reichs-Ständen ohnachtheilig, zu willfahren, und das Petitum aus vorgestellten Reichs-bekanten und erheblichen motivis bestens zu secundiren, und zu recommendiren, zufolg dessen allerhöchstgedachte Seine Kayserliche Majestät von Reichs wegen, wie hiemit beschiehet, allerunterthänigst zu ersuchen wären, Sie allergnädigst geruhen möchten, hochgedachter Seiner Fürstlichen Durchlauchtigkeit die gebethene Remission oberwehnter Reichs- und Creiß-Steuren von denen letztverflossenen Jahren in Gnaden angedeyen zu lassen. Womit höchstbesagten Kayserlichen Herrn Principal-Commissarii Hochfürstl. Gnaden der Chur-Fürsten und Ständen des Reichs anwesende Räthe, Bottschafften und Gesandte sich besten Fleisses und geziemend empfehlen. Signatum Regensburg den 8. Jul. 1715.

(L. S.)

Churfürstliche Mayntzische Cantzley.

DLIII.

Conclusum Electorale in der Nordischen Kriegs-Sache, de Dat. 19. Jul. 1715.

Dictat. Ratisb. d. 20. Julii Anno 1715.

per Mogunt.

NAchdeme im Churfürstlichen Collegio die Fürstliche Hollstein-Glückstädtische, Gottorffische und Fürstliche Lübeckische den 17. Febr. 15. Martii 29. Decembr. vorigen 22. Januarii 13. Martii 10. und 27. April. dann 16. Julii dieses Jahres per publicam Dictaturam communicirte Memorialia die, occasione des Nordischen Krieges, unter ihnen entstandene und gegen einander geführte Beschwerden und deren gesuchte Reichs-Constitutions-mäßige Abhelffung betreffend, durch ordentlichen Vortrag in behörige Berathschlagung gestellet, und dabey erinnerlich vorkommen, dergleichen Gravamina von andern Herren Ständen vormahls mehr bey allhiesiger Reichs-Versammlung anbracht, und durch Reichs-Guttachten Kayserl. Maj. und sonderlich noch am 20. Febr. vorigen Jahres dahin recommendiret werden, Sie allergnädigst belieben wollen, zu vergnüglich gemeldter Beschwerden Beylegung, noch Anleitung des Westphälischen Friedens-Schlusses, und anderer Reichs-Satzungen, alle thunliche Reichs-Constitutions-mäßige Mitteln bey dem Congress zu Braunschweig, auff Art und Weise, wie bißhero geschehen, forderist auch zu Erhaltung des Ruhestandes im Nieder-Sächsischen Creyß, Ihrer Kayserl. Reichs-Vätterlichen Vorsorge nach, anwenden zu lassen : So ist nach der Sachen, und deren Umständen reiffer Erwegung dafür gehalten und geschlossen worden, daß diese fernere respective Hohstein-Glückstädt-Gottorffische und Lübeckische Beschwerden mit Beylegung aller Memorialien Kayserl. Maj. gleichfalls dahin auch zu recommendiren seye, Sie allergnädigst

digst geruhen möchten, gleichwie die ehevorige, also auch diese anbrachte Gravamina bey dem Braunschweigischen Congreſs vornehmen, und Reichs-Constitutions-mäßig bald möglichſt beylegen zu laſſen.

DLIV.

Concluſum Collegii Principum in eadem Materia, de Dat. 19. Jul. 1715.

ALß man in dem Reichs-Fürſten-Rath die unterm 17. Febr. 15 Martii 29. Decembris 1714. dann 22. Januar. 13 Martii, 10. und 27. April. und 16. Julii dieſes Jahres per publicam Dictaturam communicirte Fürſtliche Hollſtein-Glückſtädt-Hollſtein-Gottorffiſche, und Fürſtliche Lübeckiſche Memorialien nebſt denen darin enthaltenen Beſchwerden, in behörigen Vortrag und Umfrag geſtellet, iſt nach reiffer Uberlegung der Sache, und dabey vorkommenen Umſtänden, daß ſothane Memorialia an Ihro Kayſerliche Majeſtät allerunterthänigſt zu überſenden, und dieſelbe von Reichs wegen zu erſuchen wären, Dero allerhöchſte Sorgfalt dahin zu richten, damit nach Juſtitz-mäſſigen Befund der Urſache dieſem Land und Leute verderblichen Unheil durch dienliche, und in denen Reichs-Satzungen gegründete Mitteln und Wege zulänglich abgeholffen, und ſolcher geſtalten dem noch androhenden weitern Ubel zu des geſamten Reichs Wohlfarth geſteuret werden möge ꝛc.

DLV.

Concluſum commune beeder höherer Reichs-Collegiorum in eadem materia, de Dat. 19. Jul. 1715.

NAchdeme in beyden Höheren Reichs-Collegiis die Fürſtliche Hollſtein-Glückſtädt-Hollſtein-Gottorffiſche, und Fürſtliche Lübeckiſche den 17. Febr. 15. Martii, 29. Decembr. vorigen, 27. Januar. 13. Martii 10. und 27. April. dann den 16. Julii dieſes Jahres per publicam dictaturam communicirten Memorialia, die occaſione des Nordiſchen Krieges unter ihnen entſtandene und gegen einander geführte Beſchwerden, und deren geſuchte Reichs-Conſtitutions-mäſſige Abhelffung betreffend, durch ordentlichen Vortrag in Behörige Berathſchlagung geſtellet, und dabey erinnerlich vorkommen, daß dergleichen Gravamina von anderen Herren Ständen vormahls mehr bey allhieſiger Reichs-Verſammlung anbracht und durch Reichs-Gutachten Ihrer Kayſerlichen Majeſtät und ſonderlich noch am 20. Febr. vorigen Jahres dahin recommendiret worden, ſie allergnädigſt belieben wolten, zu vergnüglicher gemelter Beſchwerden Beylegung nach Anleitung des Weſtphäliſchen Friedens-Schluſſes und anderer Reichs-Satzungen, alle thunliche Reichs-Conſtitutions-mäßige Mitteln bey dem Congreſs zu Braunſchweig, auf Art und Weiſe, wie bißhero geſchehen, forderiſt auch zu Erhaltung des Ruheſtandes im Nieder-Sächſiſchen Creyß Ihrer Kayſerlichen Reichs-Väterlichen Vorſorge nach, anwenden zu laſſen; Daß nach der Sache und deren Umſtänden reiffern Erwegung dafür gehalten und geſchloſſen worden: Daß dieſe fernere reſpective Hollſtein-Glückſtadt-Gottorffiſche und Lübeckiſche Beſchwerden mit Beylegung aller Memorialien ſub Num. 1. 2. 3. 4. 5. 6. 7. & 8. Kayſerlicher Majeſtät gleichfals dahin auch allerunterthänigſt zu recommendiren ſeyen, Sie allergnädigſt geruhen möchten, gleichwie die ehevorige, alſo auch dieſe anbrachte Gravamina bey dem Braunſchweigiſchen Congreſs vornehmen, und Reichs-Conſtitutions-mäßig bald möglichſt beylegen zu laſſen etc.

Nota. Das Reichs-Städtiſche Collegium hat in dieſer Materie keinen beſonderen Schluß gemacht, ſondern ſich ſimpliciter mit obſtehenden Concluſo communi conformiret.

DLVI.

Reichs-Gutachten über die Hollſtein-Glückſtädt-Hollſtein-Gottorff- und Lübeckiſche Memorialia, die Beylegung der geklagten Gravaminum bey dem Braunſchweigiſchen Congreſs, betreffend, de Dat. 19. Iul. 1715.

Publice dictirt, Regensburg, den 20. Julii An. 1715.

per Moguntinum.

DEr Römiſchen Kayſerlichen Majeſtät, unſers allergnädigſten Herrns, zu gegenwärtiger allgemeiner Reichs-Verſamblung bevollmächtigter hochſtanſehnlichen Principal-Commiſſarii, Herrn Maximilian Carl, Fürſtens zu Löwenſtein-Wertheim ꝛc. Hoch-Fürſtl. Gnaden, bleibt hiemit im Nahmen Churfürſten, Fürſten und Ständen des Reichs gebührend unverhalten: Nachdeme in allen Dreyen Reichs-Collegiis die Fürſtl. Hollſtein-Glückſtättiſch-Hollſtein-Gottorffiſch und Fürſtlich-Lübeckiſche den 17. Febr. 15. Mertz, 29. Decembris vorigen 22. Januarii, 13. Mertz, 10. und 27. April. dann 16. Julii dieſes Jahrs per Dictaturam publicam communicirte Memorialia, die occaſione des Nordiſchen Krieges unter Ihnen entſtandene und gegen einander geführte Beſchwerden, und deren geſuchte Reichs-Conſtitutions-mäßige Abhelffung betreffend, durch ordentlichen Vortrag in behörige Berathſchlagung geſtellet, und darbey erinnerlich vorkommen, daß dergleichen Gravamina von anderen Herren Ständen vormahls mehr bey allhieſiger Reichs-Verſamblung angebracht, und durch Reichs-Gutachten Kayſerlicher Majeſtät, und ſonderlich am 20. Febr. vorigen Jahres, dahin recommendirt worden, Sie allergnädigſt belieben wolten, zu vergnüglicher gemelter Beſchwerden Beylegung nach Anleitung des Weſtphäliſchen Friedens-Schluſſes und anderer Reichs-Satzungen, alle thunliche Reichs-Conſtitutions-mäßige Mittel bey dem Congreſs zu Braunſchweig, auf Arth und Weiſe, wie bishero geſchehen, forderiſt auch zu Erhaltung des Ruhe-Standes im Nieder-Sächſiſchen Creiß, Ihrer Kayſerlichen Reichs-Vätterlichen Vorſorge nach, anwenden zu laſſen, daß nach der Sachen und deren Umſtänden reiffer Erwegung dafür gehalten und geſchloſſen worden, daß dieſe ferner reſpective Hollſtein-Glückſtättiſch-Gottorffiſche und Lübeckiſche Beſchwerden mit Beylegung aller Memorialien ſub Num. 1. 2. 3. 4. 5. 6. 7. & 8. Kayſerlicher Majeſtät gleichfalls dahin auch allerunterthänigſt, wie hiemit beſchiehet, zu recommendiren ſeyn, Sie allergnädigſt geruhen möchten, gleichwie die ehevorige, alſo auch dieſe angebrachte gravamina, bey dem Braunſchweigiſchen Congreſs vornehmen, und Reichs-Conſtitutions-mäßig bald-möglichſt beylegen zu laſſen. Womit Höchſtbeſagten Kayſerlichen Herrn Principal-Commiſſarii Hoch-Fürſtlichen Gnaden der Churfürſten, Fürſten und Ständen des Reichs anweſende Räthe, Botſchafften und Geſandte ſich beſten Fleiſſes und geziemend empfehlen. Signatum Regensburg, den 19. Julii, 1715.

(L. S.)

Churfl. Mayntziſche Cantzley.

DLVII.

Kayſerliches Commiſſions-Decret, die Kayſerl. allergnädigſte Ratification des am 19. Jul. A. 1715. gegebenen Reichs-Gutachtens über die Fürſtlich-Hollſtein-Glückſtädt-Hohſtein-Gottorffiſch- und Fürſtl. Lübeckiſche gegen einander führende Beſchwerden betreffend, de Dat. 5. Nov. 1715.

Publice dictirt, Regensburg den 6. Novembr. 1715.

per Moguntinum.

VOn der Römiſchen Kayſerlichen Majeſtät würcklichen Geheimen Rath, und zu fürwährendem Reichs-Convent verordneten höchſtanſehnlichen Principal-Commiſſario, Herrn Maximilian Carl, Fürſten zu Löwenſtein-Wertheim etc. wird der Churfürſten, Fürſten und Ständen des Reichs anweſenden fürtrefflichen Räthen, Bottſchafften und Geſanten unverhalten; Es hätten Ihre Kayſerliche Majeſtät aus dem unterm 19. Julii dieſes laufenden Jahres abgefaßten Reichs-Gutachten erſehen, welchergeſtalten Churfürſten, Fürſten und Stände des Reichs, nach Erwegung der bey der allhieſigen Reichs-Verſamblung übergebenen verſchiedenen Fürſtlich-Hollſtein-Glückſtättiſch-Hollſtein-Gottorffiſch- und Fürſtlich-Lübeckiſchen Memorialien, die occaſione des Nordiſchen Krieges unter dieſen Häuſern entſtandene und gegen einander führende Beſchwerden, und deren verlangende Reichs-Conſtitutions-mäßige Abhelffung betreffend, Ihre Kayſerliche Majeſtät durch erwehntes Gutachten allergehorſambſt erſuchet, daß Dieſelbe allergnädigſt geruhen möchten, nach dem Beyſpiel ehevoriger wegen anderer durch den Nordiſchen Krieg beſchwehrter Ständen des Nieder-Sächſiſchen Creiſes an Dieſelbe erſtatteter und von Deroſelben allergnädigſt genehm gehaltener Reichs-Schlüſſen, auch dieſe erſtgemelte Fürſtlich-Hollſteiniſche Häuſer angebrachte Beſchwerden bey der Braunſchweigiſchen Zuſammenkunfft vornehmen, und Reichs-Satzungs-mäßig bald möglichſt beylegen zu laſſen. Gleichwie Ihre Kayſerl. Maj. nun dieſes an Dieſelbe von Reichs wegen rühmlich abgegebene Gutachten nicht minder, als vorige dergleichen, aus Kayſerl. Macht-Vollkommenheit allergnädigſt gutheiſſen: alſo werden Dieſelbe deme gemäß Dero Kayſerl. Geſantſchafft zu Braunſchweig und anderwerts befehlen, und wünſchen allergnädigſt, daß Dero treues Einrathen und gütliche Vorſchläge nur dato nicht ſo unfruchtbar, ſondern Dero Reichs-Väterl. Verlangen, zufolg dem wertheſten Vaterland und allen zu rechten, jedem zu Ruhe, dem gegenwärttigen zu Erleichterung, dem künfftigen zu gewiſſer Sicherheit gedeylich, mithin die von Deroſelben bey der Braunſchweigiſchen Verſamblung bishero von Kayſerlichen Ambts und Vermittlungs wegen wohlmeinentlich angewendete Sorg-, Mühe und Koſten von gantzer Würckung geweſen wären, oder ſolchergeſtalten annoch ſeyn möchten, allermaſſen Ihre Kayſerliche Majeſtät alles mögliche zu allerſeitiger Beruhigung und Zufriedenheit unermüdet ferner beyzutragen, nicht ausſetzen werden. Die höchſtanſehnliche Kayſerliche Principal-Commiſſion verbleibet damit der Churfürſten, Fürſten und Ständen fürtrefflichen

Räthen, Bottschafften und Gesanten mit freundlich geneigt- und gnädigem Willen beständig wohl zugethan. Signatum Regensburg den fünfften Novembris des ein tausend siebenzehen hundert und funffzehenden Jahrs.

(L. S.) Maximilian Carl, Fürst zu Löwenstein-Wertheim.

DLIIX.

Reichs-Gutachten über das Fürstliche Mecklenburg-Strelitzische Gravamen wegen der Rußischen Einquartierung und andrer Pressuren an Ihre Kayserl. Maj. dahin allerunterthänigst erlassen, daß des Herrn Hertzogs zu Mecklenburg-Strelitz Hoch-Fürstl. Durchl. mittelst Kayserlicher Authorität von denen führenden Beschwerden nicht allein sogleich befreyet, sondern auch Ihro billigmäßige Satisfaction verschaffet werden möchte, de Dat. 29. Maji 1716.

DEr Römisch-Kayserlichen Majestät zu gegenwärtigen allgemeinen Reichs Tag gevollmächtigen höchst-ansehnlichen Principal-Commissarii Herrn Maximilian Carl Fürstens zu Löwenstein-Wertheim ꝛc. Hochfürstl. Durchl. bleibt hiermit unverhalten; Nachdeme in allen Dreyen Reichs-Collegiis das am 25. dieses per Dictaturam publicam communicirte Fürstl. Mecklenburg-Strelitzische Memoriale die in selbigen Fürstenthumb vorgangene Rußische Einquartirung betreffend, durch ordentlichen Vortrag in behörige Berathschlagung gezogen; So ist nach der Sachen und deren Umständen reiffer Erwegung dafür gehalten und geschlossen worden, daß dieses Memorial und Petitum in Conformität der vorherigen Ihro Kayserlichen Majestät (wie hiermit beschiehet) allerunterthänigst zu recommendiren Sie allergnädigst geruhen möchten, Dero Kayserliche Majestät allerhöchste Officia und Kayserliches Ambt dahin allergnädigst zu interponiren, damit des Herrn Hertzogen zu Mecklenburg-Strelitz Hochfürstl. Durchl. und dero Lande von dieser Beschwerde von nun befreyet, Ihro billig-mäßige Indemnisation verschaffet, und Dieselbe fürs künfftige mit andern Reichs-Ständen von dergleichen Beschwerden und Exactionen verschonet werden mögten: Wormit des Kayserlichen Herrn Principal-Commissarii Hochfürstlichen Gnaden der Churfürsten, Fürsten und Ständen des Reichs anwesende Räthe, Bothschafften und Gesandte sich geziemend empfehlen. Signatum Regenspurg den 29. Maji 1716.

(L. S.)

Churfürstliche Mayntzische Cantzley.

DLIX.

Reichs-Gutachten über die von dem Herrn Hertzog zu Mecklenburg-Strelitz abermal geklagte, von denen Rußischen Trouppen aber noch immer verübende grosse Drangsalen, de Dat. 7. Aug. 1716.

publice dictirt, Regensburg den 7. Augusti 1716. per Moguntinum.

DEr Röm. Kayserlichen Majestät zu gegenwärtigem allgemeinen Reichs-Tag gevollmächtigten höchstansehnlichen Principal-Commissarii, Herrn Maximilian Carl, Fürstens zu Löwenstein-Wertheim Hochfürstlichen Gnaden bleibt hiemit unverhalten: Nachdeme in allen dreyen Reichs-Collegiis das am 2. hujus per Dictaturam publicam Statibus communicirte abermahlige Fürstl. Mecklenburg-Strelitzische Memoriale, die continuirende Rußische gewaltthättige Forderungen, execution und ruin dasiger Reichs-Landen betreffend, durch ordentlichen Vortrag in fernere Berathschlagung gezogen, so ist nach der Sachen reiffer Erwegung darfür gehalten und geschlossen worden, daß diese wiederhohlte Beschwerde und wieder die Reichs-Constitutiones lauffende verderbliche exactiones an Ihre Kayserliche Majestät in conformität des letztern Reichs-Guttachtens vom 29. Maji dieses Jahrs von Reichs wegen zu bringen, und Dieselbe allerunterthänigst, wie hiemit beschiehet, zu ersuchen wären, Sie allergnädigst geruhen möchten, diese Sach durch Ihre allerhöchste authorität dahin in die Weege allergnädigst richten zu lassen, daß denen Reichs-Gesetzen gemäß, Ihro Fürstl. Durchl. zu Mecklenburg-Strelitz billigmäßige Indemnisation verschaffet, das abgenommene restituiret und bezahlet, auch daß sowohl die Russen als andere jetzt und ins künfftig mit dergleichen verderblichen Verfahren des Heil. Röm. Reichs-Lande verschonen sollen. Womit des Kayserlichen Herrn Principal-Commissarii Hochfürstl. Gnaden der Churfürsten, Fürsten und Stände des Reichs anwesende Räthe, Bottschafften und Gesante sich geziemend empfehlen. Signatum Regensburg den 7. Aug. 1716.

(L. S.)

Churfürstl. Mayntzische Cantzley.

DLX.

DLX.

Kayserliches Commissions-Ratifications-Decret über vorherstehende zwey Reichs-Gutachten, die Mecklenburg-Strelitzischen Beschwerden über die Rußischen Drangsaalen betreffend/ de Dat. 26. Aug. 1716.

DEr Röm. Kayserl. Maj. würcklich geheimer Rath und zur allgemeinen Reichs-Versamlung bevollmächtigter Höchstansehnlicher Principal-Commissarius, Tit. Herr Maximilian Carl, Fürst zu Löwenstein-Wertheim ꝛc. läßet der Churfürsten, Fürsten und Ständen des Reichs fürtrefflichen Räthen, Bothschafften und Gesandten unverhalten gleichwie bey der allgemeinen Reichs-Versamlung also auch bey Ihrer Kayserlichen Majestät seyen von des Herrn Hertzogs zu Mecklenburg-Strelitz Durchl. nicht nur, sondern auch von der Mecklenburg-Schwerinischen Ritter- und Landschafft über der Rußischen und anderer Völcker eigenmächtige Einquartierungen und deren fortwährende gewaltthätige Forderungen Executiones und Verderbungen der Reichs-Landen nicht minder auch von anderen Neutralen Reichs-Ständen über derley wahrscheinliche Besorgnüssen ja so gar thätliche Gefangennehmungen mit gantz unförmlichen in der Teutschen Hoheit und Ordnung nach unleidentliche Frembde, und von einigen Reichs-Ständen selbsten über andere zeigende willkührliche Jurisdictions-Ubungen verschiedene Klagen und Beschwerden angebracht worden, wogegen Ihro Kayserl. Maj. zwar des Czaars Majestät und dero Bunds Verwanden Ministris alle wohlgemeinte und ernstliche Vorstell- und Abmahnungen öffters thun und diesen gleich anfangs die unbefugte Einruffung frembder Völcker auf des Heiligen Reichs Boden sambt der bösen Folg der Sachen ernstlich vorstellen lassen in der Zuversicht, daß man dieses alsobald unterlassen, die frembde Völcker aber von des Reichs Boden wegführen, und denen Beleidigten billige Satisfaction, mithin ihnen keinen fernern Anlaß geben werde sich bey Ihrer Kayserl. Maj. und dem Reich weiter zubeschwehren. Indeme aber ein und anders bishero nichts gefruchtet, und deroselben inzwischen beyde von Dero Höchstansehnlichen Principal-Commission von Churfürsten, Fürsten, und Ständen des Reichs auf der Reichs-Versamlung in denen Dreyen Reichs-Collegiis nach der Sachen und deren Umständen reiffer Erwegung untern 29. Maji und 7. Aug. jüngsthin patriotisch abgefaste zur Kayserl. allergnädigsten Genehmhaltung und verlangter Verordnung gehorsambst eingeschickte Gutachten zu gekommen; So thun Ihre Kayserl. Maj. nachdeme dieselbe diese sambt denen dabey angebundenen so wohl Ihro von erstbenannten- als auch von mehrern dortigen durch andere- sonderlich durch Dännemarck nicht wenig bedruckten Reichs-Ständen geziemend überreichte Beschwerden in bedachtsame Erwegung genommen und befunden, daß die eigenmächtige Willkührlichkeit im Reich so weit gienge, als ob einen jeden in und auswärtigen unter dem Vorwand der Kriegs-Raison oder andern der Welt ungleich vorbildende Ursachen, nach Belieben den Reichs-Boden und dessen Pflicht- und Schutz-Verwandte zu betretten, so auch mit denen schwächern getreuen Reichs-Ständen, zu schalten und walten zu lassen, mithin einer des andern unzuläßigen Beyspiel zu folgen gleichsam befugt seye, (wie Ihre Kayserliche Majestät es als Röm. Kayser und des wertheſten Vaterlandes wohlgesintes Mitglied dem gantzen Reiche mehr dann einmahl aus Reichs vätterlicher Obsorge getreulich zuvernehmen und wohl zu bedencken gegeben, auch dessen räthliches Gutachten, durch welche zulängliche Mittel solchem üblen Eingang und Fortschlich mit Bestand zusteuren seye, allergnädigst verlanget haben) mit der Churfürsten, Fürsten und Ständen, so wohl, als deren bey der Reichs-Versamlung gegenwartigen fürtrefflichen Räthen Bothschafften, und Gesandten besonderen Lob und Ruhm, daß Sie sich der bedruckten treuen Reichs-Ständen und Unterthanen unverschuldete Bedruckung zu Gemüth gehen lassen, die abgefaste vorgedachte beyde Reichs-Gutachten von Kayserlicher Macht und Ambts wegen nicht allein allergnädigst genehmhalten, sondern es lassen Dieselbe auch bey des Czars und Königs in Dännemarck, als Hertzogen zu Hollstein Maj. Maj. Dero respective Kayserl. Vorstell und Verordnung ergehen; Im Fall aber dieses von keinen Verfang seyn wolte, so haben Ihre Kayserliche Majestät zu gleicher Zeit die Directoria des Nieder-Sächsischen Creysses Ihres Ambts allergnädigst und alles Ernsts abermahl erinnert von deren ein oder anderm Erfolg dieselbe der Reichs-Versammlung zu rechter Zeit Nachricht zu ertheilen nicht ermanglen werden, allergnädigst nicht zweiffelnd, es werden Churfürsten, Fürsten und Stände des Reichs nöthigen Falls, so, wie doch nicht zu hoffen, eben so mit Krafft und That, wie bishero mit guten Rath der Ordnung nach Ihrer Kayserl. Maj. und denen Directoriis weiter beystehen, damit in solchen des Vaterlandes innerliche Ruhe und dessen äusserliche Hoheit und Ansehen betreffenden Dingen der gemeine Nutz mit der Ehre der Teutschen Nation und eines ieden hohen und niedern Reichs-Stands oder Unterthanens wahre Wohlfarth ernstlich gerettet und vorgesehen seye. Und verbleibt die

höchstansehnliche Kayserliche Principal-Commission der Churfürsten, Fürsten und Stände des Reichs fürtrefflichen Räthen und Bothschafften und Gesandten mit freund-geneigt- und gnädigen Willen beständig wohl zugethan. Signatum Wien den sechs und zwantzigsten Augusti ein tausend siebenzehen hundert und sechzehen.

Maximilian Carl, Fürst zu Löwenstein-Wertheim.
(L. S.)
præsent. den 9. Sept. 1716.

DLXI.

Reichs-Gutachten betreffend die noch immer continuirende Rußische Vergwaltigungen und Land-verderbliche Executiones in denen Mecklenburg-Strelitzischen Landen, de Dat. 18. Sept. 1716.

Publice dictirt, Regenspurg den 18. Sept. 1716.
per Moguntinum.

DEr Röm. Kayserl. Majest. zu gegenwärtigem allgemeinen Reichs-Tag gevollmächtigten höchstansehnlichen Principal-Commissarii, Herrn Maximilian Carl, Fürstens zu Löwenstein-Wertheim, Hochfürstl. Gnaden, bleibt hiemit unverhalten: Als man in allen dreyen Reichs-Collegiis das am 10. hujus per Dictaturam publicam Statibus communicirte Mecklenburg-Strelitzische fernerweite Beschwerungs-Memoriale, die continuirende unleidentliche Rußische Vergwaltigungen und Landesverderbliche Executiones betreffend, durch ordentlichen Vortrag in behörige Berathschlagung gezogen, und erwogen, was auf die jüngst unterm 29. Maji und 7. Augusti dieses Jahrs in dergleichen Beschwerden an Kayserl. Majest. erstattete zweyer Reichs-Gutachten für Kayserl. gerechte Reichs-Constitutions-mäßige Verordnungen zu Erhaltung der Reichs-Landen und getreuen Ständen des Reichs, an das Nieder-Sächsische Creyß-Ausschreib-Ambt ergangen: so ist dafür gehalten und geschlossen worden, daß forderist allerhöchst gedachter Ihrer Kayserl. Majest. der gebührende schuldigste Danck hiemit von Reichs wegen dieser Ihrer erlassener gerechten Verfügung zu Abwendung frembden Gewalts von des Röm. Reichs Boden und Landen halber, in allertiefsesten respect zu erstatten, und mit Einsendung dieses neuen Beschwerungs-Memorials ferner allerunterthänigst, wie hiemit beschiehet, zu ersuchen wäre, Sie allergnädigst geruhen wolten, diese höchstgemüßigt billige Beschwerde in gleiche allergnädigste Consideration zu nehmen, und solche gerechte Reichs-Satzungs-mäßige Verordnung dessentwegen auch an oberwehntes Nieder-Sächsisches Creyß-Ausschreib-Ambt abgehen zu lassen, daß die anhaltende gewaltthätige Exactionen und derselben Land verderbliche Executionen alsbalden cessiren, des Herrn Hertzogs von Mecklenburg-Strelitz Durchleucht hierüber indemnisation und satisfaction, Inhalts letztern Reichs-Gutachtens vom 7. Augusti verschafft, und des Heiligen Röm. Reichs Lande von solchen Rußisch- und anderer Völcker jetzt- und künfftigen unzuläßigen Verfahren verschonet werden möchten, dann was wegen des Stargartischen Creyses angegeben worden, untersuchen, und nach Befinden nöthige Verordnung ergehen zu lassen. Womit des Kayserl. Herrn Principal-Commissarii Hochfürstl. Gnaden der Churfürsten, Fürsten und Stände des Reichs anwesende Räthe, Bottschafften und Gesante sich geziemend empfehlen. Signatum Regenspurg den 18. Sept. 1716.

(L. S.)
Churfürstliche Mayntzische Cantzley.

DLXII.

Reichs-Gutachten über das von des Herrn Hertzogs zu Mecklenburg-Strelitz Hoch-Fürstl. Durchl. abermals ad Comitia eingeschickte nothdringlichste Beschwerungs-Memorial, den anhaltenden miserablen Zustand dieses Fürstenthums und Landen, in welchen solche durch die Rußische Trouppen gesetzet worden, betreffend, de Dat. 12. Jan. 1717.

Publice dictirt Regensburg den 13. Jan. 1717.
per Moguntinum.

DEr Röm. Kayserl. Majest. zu gegenwärtiger allgemeiner Reichs-Versamblung gevollmächtigten höchst-ansehnlichen Principal-Commissarii, Ihro Hochfürstlichen Eminenz und Durchl. Herrn Herrn Christian August, der Heiligen Römischen Kirchen Priester, Cardinaln, Nationis Germanicæ Protectori, Ertz-Bischoffen zu Gran, und des Heiligen Römischen Reichs Fürsten, des Heil. Apostol. Stuhls Legato nato, des Königreichs Ungarn Primati und Obristen geheimen Cantzlern, Administratori des Bistumbs Raab, wie auch der Gran- und Raaberischen Gespanschafften, Ober-Gespan, Hertzogen zu Sachsen, Jülich, Cleve und Berg, auch Engern und Westphalen, Landgrafen in Thüringen, Marggrafen zu Meissen, auch Ober- und Nieder-Laußnitz, Gefürsteten Grafen zu Henneberg, des hohen Ertz- und Churfürstlichen Domb-Stiffts zu Cölln Dom-Probst und Thesaurario, Grafen zu der Marck, Ravensberg und Barby, Herrn zu Ravenstein, der Balley Thüringen Stadthaltern ꝛc. ꝛc. bleibt hiemit unverhalten: Alß man in allen dreyen Reichs-Collegiis das am 18. nechst abgewichenen Monaths Decembr. per Dictaturam publicam Statibus communicirte Fürstl. Mecklenburg-Strelitzische höchstgemüßigt- und nothdringlichste Beschwerungs-Memoriale, den anhaltenden miserablen Zustand dieses Fürstenthums und Landen, in welchen solche durch die Rußische Trouppen gesetzt worden, betreffend, durch ordentlichen Vortrag in behörige Berathschlagung gezogen, und erwogen, daß durch diese fortwährende eigenmächtige Einquartirungen, gewaltthätige Forderungen, ungewöhnliche executionen und pressuren der unerschwinglichen Geld-Summen, dieses Reichs Fürstenthum und andere Lande in solchen verderblichen Stand gesetzet werden, als wan solche fremden Völckern und Potenzien zu ihrer willkührlichen Disposition frey gegeben, und ausser Kayserl. Maj. und des Reichs Schutz gesetzet wären. Und nachdeme Kayserl. Maj. in Dero am 10. Septembris vorigen Jahrs dictirten Kayserl. Commissions-Decret selbst mit Churfürsten, Fürsten und Ständen des Reichs allermildest erkennen, daß solches der Rußischen frembder Völcker Verfahren unleidentlich, und einem jeden in- und auswärtigen aus ungleichen Vorbildungen nach Belieben den Reichs-Boden und dessen Pflicht und Schutz genissende treue Stände zu betretten, darin zu schalten, zu walten, und in äusserstes Verderben zu setzen, nicht zugelassen, der teutschen Hoheit und Ordnung auch allerdings zuwieder, und dahero an die Rußische und deren Bunds-Verwandte Ministros wohlgemeinte ernstliche wiederhohlte Vorstell- und Abmahnung thun- und diesen gleich anfangs die unbefugte Einruffung frembder Völcker auf des Heil. Römischen Reichs Boden sambt der bösen Folge der Sachen ernstlich repræsentiren, auch des Nieder-Sächsischen Creyses Directoria zu gleicher Zeit ihres Ambts allergnädigst und alles Ernsts erinnern lassen (für welche Reichs-Väterliche Sorge und Schutz der allerunterthänigste Danck Kayserl. Majestät von Reichs wegen, wie hiemit beschiehet, zu erstatten) solches aber, laut des am 18. besagten Monaths Septembris vorigen Jahrs Ihrer Kayserlichen Majestät erstatteten allerunterthänigsten Reichs-Guttachtens, nichts gefruchtet, noch weniger die frembde Völcker von dem Reichs-Boden abgeführet, denen beleidigten die erkante billige Satisfaction und Indemnisation gegeben, vielmehr, nach laut des beygelegten neuen Beschwehrungs-Memorialis, mehrere frembde Mannschafft in die Mecklenburg-Strelitzische und andere Reichs-Lande geführet, die Quartiere eigenmächtig genommen, die exactiones vergrössert, und ohne Rettung des getreuen Fürsten und Mit-Standes Lande in völligen ruin und desolation zur höchsten Aergerniß und schädlichen Nachfolge frembder benachbart- und anderer Nationen und Völcker gesetzet: Als ist dafür gehalten und geschlossen worden, daß diese Vergewaltigung mehrgedachter frembder Rußischer Völcker zu deplorabler devastation des getreuen Reichs Mit-Standes Seiner Fürstlichen Durchlauchtigkeit von Mecklenburg-Strelitz und anderer, nicht länger zuzusehen, denen beleidigten zu unverweilter billiger Satisfaction und indemnisation zu verhelffen, der Kayserliche und Reichs-Schutz dem bedrangten treuen Fürsten angedeyen zu lassen, und zu solchem Ende Ihre Kayserliche Majestät von Reichs wegen, wie hiemit beschiehet, allerunterthänigst zu ersuchen wären, Sie allergnädigst geruhen möchten, an des Nieder-Sächsischen Creyßes Directoria fernere ernstlichere excitatoria ergehen zu lassen, damit denen Reichs-Satzungen gemäß öfterwehnte frembde Rußische-des Römischen Reichs bedrängten Ständen schädlich und beschwehrlich fallende Völcker von dem Reichs-Boden ohne dessen fernere Belästigung in guter disciplin abgeführet, nach obgedachten letztern in dieser Sache erstatteten Reichs-Guttachten vom 18. Septembris denen beleidigten Ständen und Reichs-Unterthanen billige Satisfaction und indemnisation bald möglichst verschafft, und kein fernerer Anlaß gegeben werde, sich bey Kayserl. Maj. und dem Reich weiter zu beschwehren. Womit des Kayserl. Herrn Principal-Commissarii, Ihrer Hochfürstl. Eminenz und Durchl. zu Sachsen, der Churfürsten, Fürsten und Ständen des Reichs anweesende Räthe, Bottschafften und Gesante sich geziemend empfehlen. Signatum Regenspurg den 12. Jan. 1717.

(L. S.)
Churfürstliche Mayntzische Cantzley.

DLXIII.

Kayserliches Commissions-Decret, betreffend die von Ihrer Kayserlichen Majestät auff des Herrn Hertzogs von Mecklenburg-Strelitz Hoch-Fürstl. Durchl. continuirte Beschwerung gemachte gute Anstalten gegen der Rußischen Völcker harte Bedruckungen, und zwar mit nochmaliger ernstlicher Erinnerung des Nieder-Sächsischen, wie auch Excitirung der benachbarten Ober-Sächsisch- und Nieder-Rheinisch-Westphälischen Creysse, de Dat. 17. Jan. 1717.

Publice dictirt Regenspurg den 17. Jan. 1717.
per Moguntinum.

VOn Ihro Kayserlichen Majestät unsers allergnädigsten Herrns wegen lassen Seine Durchleuchtigste Eminenz, der Hochwürdigst-Durchleuchtigste Fürst und Herr, Herr Christian August, der Heiligen Römischen Kirchen Priester, Cardinal, Nationis Germanicæ Protector, Ertz-Bischoff zu Gran, des Heiligen Apostolischen Stuhls Legatus natus, des Königreichs Ungarn Primas und Obrister geheimer Cantzler, Administrator des Bischoffthumbs Raab, wie auch der Gran- und Raaberischen Gespanschafften Ober-Gespan, Hertzog zu Sachsen, Jülich, Cleve und Berg, auch Engern und Westphalen, Landgraf in Thüringen Marggraf zu Meissen, auch Ober- und Nieder-Laußnitz, Gefürsteter Graf zu Henneberg, des hohen Ertz- und Churfürstlichen Domb-Stiffts zu Cölln Domb-Probst und Thesaurarius, Graf zu der Marck und Ravensberg und Barby, Herr zu Ravenstein, der Balley Thüringen Stadthalter, Ihro Römisch-Kayserlichen Maj. würcklicher geheimer Rath, und zu fürwährend-allgemeiner Reichs-Versamlung bevollmächtigter höchst-ansehnlicher Pricipal-Commissarius, der Churfürsten, Fürsten und Ständen des Reichs anwesenden fürtrefflichen Räthen, Bottschafften und Gesanten unverhalten: Ihro Kayserliche Majestät seyen zwar der Zuversicht gewesen, es würden des Czaarn Majestät auf allerhöchst deroselben so wohl als Dero an Dero Käyserlichen Hof und anderwerts befindlicher Kayserlicher Herren Ministrorum vielfältig schrifftlich und mündlich gethane wohlgemeinte Vorstellungen wegen ihrer in des Röm. Reichs Landen unzuläßiger Weiß sich eigenmächtig aufhaltender Völcker, und von denenselben gegen die-mit dem Nordischen Kriegs-Wesen nichts zu thun habende unschuldige Reichs-Stände bey nahe mehr Feind- als Freundschafftlich durch allerley harte-das Vermögen ihrer Lande und Unterthanen weit übersteigende Gewaltthätige Erpressungen in Geld und Gelds werth begriffen, Dero Völcker aus dem Reich weggezogen, und denen so widerrechtlich beschädigten Reichs-Ständen die billige satisfaction gegeben haben.

Nachdemahln aber es davon so fern seye, daß die Rußische Völcker in denen des Herrn Hertzogs zu Mecklenburg-Strelitz Durchl. zugehörigen denen übrigen Mecklenburgischen Landen und sonsten mit ihren Erpressungen nach wie vor ohne Scheu höchstbedauerlich fortfahren, und solches nicht nur bey Ihro Kayserl. Majest. sondern auch bey der hiesigen Hochlöblichen Reichs-Versamblung mittelst eines den 10. Septembris jüngsthin dahier durch die Dictatur denen Churfürsten, Fürsten und Ständen bekannt gemachten Memorials zu dem Ende gebührend angezeiget, damit man Seiner Durchlauchtigkeit samt Dero Land und Leuthen, als einen getreuen Reichs Mit-Stand, von denen continuirenden unleidentlichen Rußischen Vergewaltigungen und Landes-verderblichen Executionen von Reichs wegen erretten und befreyen möchte, Chur-Fürsten und Stände auch noch darüber in allen dreyen Reichs-Collegiis durch ihre fürtreffliche Räthe, Bottschafften und Gesante gepflogene Berathschlagung in Verfolg der unterm 29. Maji und 7. Augusti des letztverflossenen Jahrs an Ihro Kayserl. Majest. erstatteten und von Deroselben für Reichs-Constitutions-mäßig erkant mithin allergnädigst genehm gehaltener zweyer Gutachten, das dritte am 18. Septembris an allerhöchst Dieselbe dahin gehorsamst erlassen haben, daß Ihro Kayserl. Majest. allergnädigst geruhen möchten, die abermahln höchst gemüßigt billige Beschwehrde gedachten Herrn Hertzogs Durchl. in gleiche consideration zu nehmen, und solche gerechte Reichs-Satzungs-mäßige Verordnung desentwegen auch, zu folge der vorigen, an das Nieder-Sächsische Hochlöbliche Creiß-Ausschreib-Ambt abzulassen, daß die anhaltende gewaltthätige Rußische exactiones und derselben Land-verderbliche Executionen alsobald cessiren, des Herrn Hertzogs zu Mecklenburg-Strelitz Durchl. hierüber indemnisation und satisfaction, Inhalts letztern Reichs-Guttachtens vom 7. Augusti verschaffet, und des Heil. Röm. Reichs Lande von solcher Rußisch- und anderer Völcker jetzt und künfftigen unzuläßigen Verfahren verschonet werden; Dan was wegen des Stargarttischen Creisses angegeben worden, untersuchen, und nach Befinden nöthige Verordnung ergehen zu lassen: So haben Ihro Kayserl. Majest. dieses von Churfürsten, Fürsten und Ständen mehrmahln rühmlich abgefastes gemeinsahmes Reichs-Guttachten aus Röm. Kayserl. Macht Vollkommenheit allergnädigst genehm gehalten, und nicht nur die in Abschrifft hierbey verwahrte vom Reich verlangte Reichs-Satzungs-mäßige Erinner- und Verordnung an das Nieder-Sächsische Creyß-Ausschreib-Ambt erlassen, auch ferner von obtragenden allerhöchsten Kayserl. Ambts wegen allergnädigst gerne beytragen wolten, was zu Rett- und Schadloßhaltung mehrgedachten Herrn Hertzogs zu Mecklenburg-Strelitz Durchl. und anderer unschuldig bedruckter Reichs-Mitglieder sowohl, als zu der Kayserl. und des gantzen Reichs insgemein, dan eines jeden dessen Standes ins besonder dabey angegriffener Teutschen Hoch- und Freyheiten ersprießlich seyn, und vom gantzen Reich darzu dienlich ermessen werden kan; weilen aber Ihro Kayserl. Majest. nach Abbildung beyder voriger Guttachten erlassene Verord-An- und Abmahnungen zu dato nichts gefruchtet, Ihre Kayserl. Majest. von des Czaarn Majest. auf Dero unterm 16. Augusti erlassene wohlgemeynte Vorstell- und Abmahnung erst den 14. Decembris jüngsthin, wie unter denen Beylagen zu sehen, die Antwort erhalten. Da nun daraus abzunehmen, wie wenig dieselbe allergnädigste Vorstell- und Abmahnungen statt gefunden, und Ihro Kayserl. Majest. seiter dem von verschiedenen Orthen her glaubwürdig benachrichtiget worden, was massen nicht nur neben denen unerschwinglichen Rußischen Forderungen in denen Mecklenburgischen Reichs-Landen annoch die Ausgelassenheit der Rußischen Officiers und Soldaten nach wie vor je länger je ärger, auch die so genante absenten Gelder und douceurs begehrt und erpresset würden, über dieses auch jüngst verwichener Tagen 500. Mann Rußischer Völcker das der Kayserl. und Röm. Reichs Stadt Lübeck zugehörige Städtlein Travemünde mit Schiff-Böthen und gewaffneter Hand überzogen, und die darin liegende Vestung eingeschlossen, mithin sich des Havens zu bemeistern, und alsdan weiters zu greiffen gedencketen: So hätten Ihre Kayserl. Majest. sowohl die Herren Nieder-Sächsische Creyß-Directores zu schuldiger Verrichtung ihres Ambts ernstlichen erinnert, als die allenfalls nöthige auxiliatoria an die benachbarte Ober-Sächsische und Nieder-Rheinisch-Westphälische Creysse ergehen lassen, nicht minder auch zu gleicher Zeit des Czaarn Majest. darüber nochmahln zugeschrieben, wie es die beygefügte weitere Abschrifften des mehrern ausweisen, neben deme auch Dero im Haag anwesenden Abgesanten, dem Freyherrn von Heems, aufgetragen, des Czaarn Majest. und seinen Ministris über solches im Reich von frembden Völckern wieder alle Freundschafft unerhörtes gewaltsahmes Verfahren ernstliche Vorstellung zu thun. Der Churfürsten, Fürsten und Stände des Reichs fürtreffliche Räthe, Bottschafften und Gesante werden solche von Zeit zu Zeit weiter schleichende gefährliche Dinge in baldige reiffe Berathschlagung nehmen, und Ihro Kayserl. Majest. durch ein Standhafftes allerhöchst Deroselben nicht alles allein zumuthendes Reichs-Guttachten ihre Meynung desto fördersambster zu eröffnen haben, wie solchen Unheilen in der Würcklichkeit am besten gesteuret und abgeholffen, mithin die Ruhe im Reich verschaffet werden könne, gestalten Ihre Kayserl. Majest. an Dero allerhöchsten Ambt das geringste nicht unterlassen werden. Ihre Durchleuchtigste Eminenz der höchstansehnliche Herr Principal-Commissarius verbleiben in baldiger Getröstung dessen der Churfürsten, Fürsten und Ständen des Reichs fürtrefflichen Räthen, Bottschafften und Gesanten mit Freund-geneigt und gnädigem Willen wohl zugethan. Signatum Regensburg den 14. Januarii 1717.

Cardinal von Sachsen. (L. S.)

DLXIV.

Kayserliches Commissions-Decret, worinn Ihre Kayserl. Majestät über die von denen Russen mit armirten Schiffen und Leuten beschehene Occupirung des der Reichs-Stadt Lübeck zugehörigen Städtleins Travemünde ein fordersambstes und standhafftes Reichs-Gutachten allergnädigst verlangen, de Dat. 1. Febr. 1717.

publice dictirt Regensburg den 1. Febr. 1717.
per Mogunt.

VOn Ihro Römischen Kayserlichen Majest. unsers allergnädigsten Herrn wegen, geben Ihre Durchleuchtigste Eminenz, der Hochwürdigst-Durchleuchtigste Fürst und Herr, Herr Christian August, der Heil. Römischen Kirchen Priester, Cardinal, Nationis Germaicæ Protector, Ertz-Bischoff zu Gran, des Heil. Apostolischen Stuhls Legatus natus, des Königreichs Ungarn Primas und Obrister geheimer Cantzler, Hertzog zu Sachsen, Jülich, Cleve und Berg ꝛc. Ihro Römischen Kayserlichen Maj. würcklicher geheimer Rath, und zu fürwährend-allgemeiner Reichs-Versammlung bevollmächtigter höchstansehnlicher Principal-Commissarius &c. Der Churfürsten, Fürsten und Ständen des Heiligen Römischen Reichs dahier anwesenden fürtreflichen Räthen, Bottschafften und Gesanten, in Verfolg des jüngern den 14. dieses die fortwährend-Rußische excessen in denen Mecklenburgischen und anderen Reichs-Landen betreffenden Commissions-Decrets durch die hiebey kommende Abschrifft zu vernehmen, was an Ihre Kayserliche Majestät unterdessen von Dero und des Heiligen Reichs Stadt Lübeck in Unterthänigkeit ferner schuldigst berichtet worden. Wie nun daraus zu ersehen, welchergestalten gedachte Russen mit gewaffneten Schiffen und Leuthen sich je länger je mehr von dem Städtlein Travemünde und dortigen Hafen Meister machen, und was für beschwerliche Zumuthungen von denenselben der Kayserlichen und des Reichs Stadt Lübeck geschehen, mithin die freche unzuläßige Unternehmungen von frembden Völckern im Reich von Tag zu Tag weiter gehen; Also würden der Churfürsten, Fürsten und Stände des Heiligen Römischen Reichs

Reichs fürtrefflichen Räthe, Bottschafften und Gesante aus der-aus solcher Beylag vor Augen, und auf den Verzug liegender Gefahr die unumbgängliche nothwendige Beschleunigung des von Ihro Kayserlichen Majest. unter obgedachten 14. dieses allergnädigst verlangten standhafften Reichs-Gutachtens von selbsten begreiffen, welches Ihre Durchleuchtigste Eminenz, der höchstansehnliche Herr Principal-Commissarius bestens empfehlen, und denenselben mit Freundgeneigt und gnädigen Willen beständig wohl zugethan verbleiben. Signatum Regensburg den 30. Januarii 1717.

Cardinal von Sachsen.

(L. S.)

præsent. den 30. Januarii 1717.

Allerdurchlauchtigster ꝛc.
Allergnädigster Kayser, König und Herr.

EUrer Kayserlich-und Königlichen Majestät seynd unsere allerunterthänigste treu gehorsambste Dienste in tieffester Devotion jederzeit zuvor, und haben an Eure Kayserliche Majestät unterm 16. und 19. Decembris des abgewichenen 1716. Jahrs die eigenmächtige Einlogirung einiger in 700. Mañ bestehenden Rußischen Trouppen in unserm Städtgen zu Travemünde allerunterthänigst zu berichten, und Dero und des Heiligen Röm. Reichs allerhöchsten Schutz in tieffester submission zu imploriren nicht entohnigt seyn können. Da nun nachhero uns noch dieses überkommen, daß am 29. des oberwehnten abgewichenen Monaths Decembris ein Rußisches mit 8. Canonen armirtes und 30. Mann besetztes Schiff auf unsere Rhede angekommen, und in unsern Hafen eingelassen zu werden verlanget, dabey der auf selbiges commandirende Officier prætendiret, daß man von unserer an unsern Hafen liegender Vestung zu erst zu salutiren hätte, mit dem Bedrohen, daß in Entstehung dessen auf gedachte unsere Vestung scharff gefeuret werden solte; Wie wir nun zu Vermeidung aller besorgenden Weitläufftigkeiten beydes eingehen müssen, so seynd am 31. Decembris auf unsere Rhede unter Convoy einer Rußischen Fregatte 7. mit Montur und 2. ammunition, als Pulver, Bomben und Granaten, auch 2. noch nicht zusammen gesetzten Galéeren beladenen Schiffen angelanget, und müssen wir vernehmen, daß der Rußische Capitain, so die Fregatte commandiret, die einhabende Sachen in unsern Städtigen Travemünde zu deparquiren und auszuladen willens, auch anbey verlanget, daß wir Ihm daselbst für seine unterhabende Leuthe Winter-Quartiere geben müssen; Wan dan nun dadurch die Sache dahin gediehen, daß wir zwar die an unsern Hafen liegende Schantz annoch mit unsern Soldaten besetzet halten, sonsten aber nicht mehr Meister von unsern Hafen seyn, sondern denen Rußischen Trouppes und daselbst liegenden armirten Schiffen alles, was sie nur vornehmen wollen, zulassen müssen, wie dan so gar der Russische Officier von dem zu erst zu Travenmünde angelangten mit 8. Canonen armirten Schiff, Nahmens Petrus Alexiovvitz sich bereits unternommen, unsere ankommende Schiffe in unsern Hafen zu visitiren, deren documenta zu untersuchen, und mit Soldaten zu besetzen: So haben wir uns unumgänglich gemüßiget gefunden, Eurer Kayserliche Majestät den weitern Verlauf der Rußischen Proceduren unserer Obliegenheit nach allerunterthänigst zu berichten, und zugleich in tieffester Submission fürzustellen, daß, da wir nunmehro nicht im Stande, unsern Hafen zu souteniren, sondern dadurch unser Commercium gäntzlich gehemmet, und fast alle Ab-und Zufuhr bekümmert sehen müssen, unsere gefaste Apprehension täglich mehr zunimbt, und wir deshalben Eure Kayserliche Majestät nochmahls umb Dero und des Heil. Römischen Reichs allerhöchsten Schutz allerunterthänigst anflehen, anbey in submissester devotion bitten, Eure Kayserliche Majestät geruhen allergnädigst, auf unserm jetzigen Zustand in allermildesten Kayserlichen Gnaden zu respiciren, und hiernechst nach Deroselben allergnädigsten Gutachten solche zulängliche Verfügungen zu machen, daß vorerst unser Hafen und Städtgen Travemünde von Reichs wegen in Sicherheit gesetzet, mithin dadurch diese Reichs frontier-Stadt Eurer Kayserlichen Majestät und dem Heiligen Römischen Reich noch länger conserviret werden möge. Wie nun von Ew. Kayserlichen Majestät in dieser unser allerunterthänigsten Bitte uns gewisser Erhörung getrösten: Also wollen immittelst Eurer Kayserlichen Majestät zu dem angetrettenen Neuen Jahr in tieffester submission aus dem innersten Hertzens Grund gratuliren, und dabey alles selbst wehlende Kayserl. Hochergehen glücklich-und glorioser Rerierung Dero Erb-Königreich und Lande, wie auch beständigen Sieg gegen alle Dero und des Reichs Feinde appreciren, und anbey Euer Kayserliche Majestät beharlichen unschätzbahren Hulden und Gnaden uns und diese Stadt allerunterthänigst empfehlen, und verbleiben

Ew. Kayserlich-und Königlichen Majestät

Gegeben unter unserm Stadt-Signet den 2. Jan. 1717.

allerunterthänigste treu-gehorsamste

Burgermeister und Rath der Stadt Lübeck.

DLXV.

DLXV.

Reichs-Gutachten über beyde vorherstehende Kayserl. Commissions-Decreta, wegen der von denen Rußischen Völckern im Mecklenburg-und Lübeckischen täglich mehr und mehr zunehmenden Excessen, und derselben zulänglicher Steurung, de Dat. 5. Martii 1717.

Publice dictirt Regensburg den 6. Martii Anno 1717.

per Moguntinum.

DEr Röm. Kayserl. Maj. zu gegenwärtigem allgemeinen Reichs-Tag gevollmächtigten höchstansehnlichen Principal-Commissarii Hochfürstl. Eminenz und Durchleucht, Herrn Herrn Christian August, der Heil. Röm. der Römischen Kirchen Priester, Cardinal, Nationis Germanicæ Protectori, Ertz-Bischoff zu Gran, des Heiligen Apostolischen Stuhls zu Rom des Stuhls zu Rom Legato nato, des Königreichs Ungarn Primati, und Obristen geheimen Cantzlern, Administratori des Bißthumbs Raab, wie auch der Gran-und Raaberischen Gespanschafften Ober-Gespan, Hertzogen zu Sachsen, Jülich, Cleve und Berg, auch Engern und Westphalen, Landgrafen in Thüringen, Marggrafen zu Meissen, auch Ober-und Nieder-Laußnitz, Gefürsteten Grafen zu Henneberg, des hohen Ertz-und Churfürstl. Domb-Stiffts zu Cölln Domb-Probst und Thesaurario, Grafen zu der Marck und Ravensberg und Barby, Herrn zu Ravenstein, der Balley Thüringen Stadthaltern, etc. bleibt hiermit unverhalten: Als man in allen dreyen Reichs-Collegiis die am 17. Januarii, 1. und 11. Februarii per Dictaturam publicam Statibus communicirte Kayserl. Commissions-Decreta, die in Mecklenburg-Strelitz-und Schwerinischen fortwährende und nun in das Lübeckische extendirte der frembder Russischer Völcker täglich mehr und mehr zunehmende Excessen, gewaltthätige Uberziehung des Röm. Reichs Landen und total-ruin dessen armer Unterthanen betreffend, durch ordentlichen Vortrag in behörige fernere Berathschlagung gezogen und erwogen, daß aus denen in obgedachten und vorherigen Kayserl. Commissions-Decretis und erstatteten verschiedenen Reichs-Guttachten begriffenen motivis diesem Land-und Leut-verderblichen zumuthendem gewaltthättigen Unweesen, und zu anscheinender Beschimpffung der Teutschen Nation, aller geschehener Remonstration ungeachtet, von Tag zu Tag zunehmend und vermehrende Excessen und Uberschwemmung der Reichs Lande mit frembden Rußischen Völckern, auch gewaltthätiger occupirung deren Reichs-Städten-Hafen und anderer Landen, zu Verhütung grössern Nachtheils und schädlicher Folge von anderer frembder Macht, als wan die Stände des Reichs und deren Unterthanen ausser allem Reichs-Schutz und fast frembden Gewalt frey gegeben wären, nicht länger nachzusehen, sondern diesem von fremden Volck im Röm. Reich verursachendem weitaussehendem Unheil bald möglichst abzuhelffen, und je eher je besser zu Erhaltung der Teutschen Nation, Frey und Hoheit künfftig zu steuren; so ist geschlossen worden, daß Ihre Kayserliche Majest. mittels des von Reichs wegen hiemit erstattenden schuldigst-allerunterthänigsten Dancks vor die in dieser Sache bereits vorgekehrte Reichs-Väterliche ruhmwürdigste Sorge, ferner allerunterthänigst wie hiemit beschiehet, zu ersuchen wären, Sie allergnädigst geruhen wolten, Dero erlassenen Reichs-Constitutions-mäßigen Verordnungen fest zu inhæriren, und solchen zufolg oberwehnte Creyß-Ausschreib-Aembter mittelst Erlassung geschärffter Excitatorien und Auxiliatorien ihres Ambts abermahl mit Nachdruck dahin zu erinnern, daß Sie dermahleinst das erforderliche mit Ernst, denen Reichs-Gesetzen gemäß, wieder diesen frembden Gewalt verrichten und exequiren, auch in Conformität der vorherigen ratificirten Reichs-Schlüssen denen damnificirten Ständen und Unterthanen des Reichs zu billigmäßiger Satisfaction und Indemnisation des entnommenen und zu Verpflegung Mann und Pferd hergegebenen Vivres, Fourage und andern verhelffen, auch fernern Gewalt bey dem einzurichtenden regulirten Abmarch offtgemelter Rußischer frembder Völcker beschützen sollen. Womit des Kayserl. Herrn Principal-Commissarii Hochfürstl. Eminenz und Durchleucht zu Sachsen der Churfürsten, Fürsten und Stände des Reichs anwesende Räthe, Bottschafften und Gesante sich geziemend empfehlen. Signatum Regensburg den 5ten Martii 1717.

(L. S.)

Churfürstliche Mayntzische Cantzley.

DLXVI.

Fernerweites allerunterthänigstes Reichs-Gutachten an Ihre Kayserl. Majest. betreffend die von denen Russen im Mecklenburg-Strelitzischen noch immer anhaltende Einquartierung und verübende Bedrängnissen, mit dem allergehorsamsten Ersuchen, zu derer Abstellung noch mehrere Creysse anzumahnen, de Dat. 4. May, 1717.

Publice dictirt Regensburg den 4. Maji
1717.
per Moguntinum.

DEr Röm. Kayserl. Majest. zu gegenwärtiger allgemeiner Reichs-Versamblung gevollmächtigten höchstansehnlichen Principal-Commissario, Ihrer Hochfürstlichen Eminenz und Durchleucht, Herrn Hrn. Christian August, der Heil. Römischen Kirchen Priestern, Cardinaln, Nationis Germanicæ Protectori, Ertz-Bischoffen zu Gran, des Heiligen Apostolischen Stuhls zu Rom Legato nato, des Königreichs Ungarn Primati und Obristen geheimen Cantzlern, Administratori des Bisthumbs Raab, wie auch der Gran- und Raaberischen Gespanschafften Ober-Gespan, Hertzogen zu Sachsen, Jülich, Cleve und Berg, auch Engern und Westphalen, Landgrafen in Thüringen, Marggrafen zu Meissen, auch Ober- und Nieder-Laußnitz, Gefürsteten Grafen zu Henneberg, des hohen Ertz- und Churfürstl. Domb-Stiffts zu Cölln Domb-Probst und Thesaurario, Grafen zu der Marck und Ravensberg und Barby, Herrn zu Ravenstein, der Balley Thüringen Stadthaltern etc. etc. bleibt hiemit unverhalten: Nachdeme man in allen dreyen Reichs-Collegiis, das am 23. Aprilis per Dictaturam publicam Statibus communicirte Fürstlich-Mecklenburg-Strelitzische Beschwerungs-Memoriale, die gegen erst obgedachten Herrn Hertzogen, und dessen arme Reichs-Unterthanen anhaltende frembder Rußischer Völcker verübende schwehre Bedrangnussen und vermehrende gewaltthätig Landes-verderbliche Excessen betreffend, durch ordentlichen Vortrag in behörige Berathschlagung gezogen, dabey erwogen, was man von Reichs wegen bereits zu verschiedenen mahlen, und zwar noch jüngsthin Kayserl. Majest. unterm 5 Martii dieses Jahrs durch ein erstattetes Reichs-Gutachten aus darinnen angeführten wichtigsten motivis zu Erhaltung treuer Reichs-Ständen und deren Unterthanen, auch fernerer Abwendung des von frembden Gewalt dem Römischen Reich Teutscher Nation zufügenden unerhörten schimpfflichen fernern Tractements allerunterthänigst dahin eingerathen, denen vorherig erlassenen Reichs-Constitutions-mäßigen Kayserlichen Verordnungen fest zu inhæriren, und solchen zufolge die committirte Creyß-Ausschreib-Aembter mittelst Erlassung geschärffter Excitatorien und Auxiliatorien ihres Ambts abermahl mit Nachdruck dahin zu erinnern daß Sie dermahleinst das erforderliche mit Ernst denen Reichs-Gesetzen gemäß, wieder diesen frembden Gewalt verrichten und exequiren, und denen damnificirten Reichs-Ständen und Unterthanen zu billigmäßiger Satisfaction und Indemnisation des Entnommenen- und zu Verpflegung Mann und Pferdt hergegebenen Vivres, Fourage und anderen verhelffen, auch vor fernern Gewalt bey dem einzurichtenden regulirten Abmarsch der Rußischen frembden Völcker beschützen solten, gemeltes Reichs-Guttachten aber, vermuthlich wegen der eingewendeten Kayserlichen und andern-denen Russen beschehenen Vorstellungen zu erfolgen gehofften-ihrer Seits aber simulirten-obschon aller Orthen erschollenen derselben Abzug aus des Römischen Reichs Landen von Kayserlicher Majestät noch nicht allergnädigst ratificiret: als ist darfür gehalten und geschlossen worden, daß Ihro Kayserliche Majestät auch dieses Fürstlich-Mecklenburg-Strelitzische Beschwerungs-Memoriale einzuschicken, und Dieselbe, wie hiemit beschichet, allerunterthänigst zu ersuchen wären, Sie allergnädigst geruhen möchten, nach Inhalt obangezogenen Reichs-Gutachtens vom 5. Martii jüngsthin die eingerathene geschärffte excitatoria und auxiliatoria und sonsten an die benante Creyß-ausschreib-Aembter bey anhaltendem und vermehrendem Land-verderblichen frembder Rußischer Völcker Gewalt ergehen, und selbe, der Executions-Ordnung gemäß, in Sachen verfahren zu lassen, und dafern erwehnte Reichs-Creyße der Sache nicht genug gewachsen, so möchten Ihre Kayserliche Majestät allergnädigst geruhen, gedachter Executions-Ordnung gemäß, mehrere Creyße aufzumahnen, umb gesambter Hand das Werck zu concertiren, und dieses Reichs-Land-verderbliche Unheil mit erklecklichem Gewalt abzuthun, mithin denen bedrangten Ständen des Reichs Ruhe und Fried zu schaffen, auch den Kayserlichen und Reichs-Schutz wie andern treuen Reichs-Mit-Ständen allermildest angedeyen zu lassen. Womit des Kayserlichen Herrn Principal-Commissarii, Ihrer Hochfürstlichen Eminenz und Durchleucht Cardinal zu Sachsen, der Churfürsten, Fürsten und Ständen des Reichs anwesende Räthe, Botschafften und Gesante sich geziemend empfehlen. Signatum Regensburg den 3. Maji 1717.

(L. S.)

Churfürstliche Maayntzische Cantzley.

DLVII.

DLXVII.

Kayserliches Commissions-Decret, betreffend die von Ihrer Kayserlichen Majestät wider den Herrn Hertzog zu Mecklenburg-Schwerin, wegen dessen gegen seine Ritterschafft continuirender gewaltsamen Proceduren vorgekehrte Reichs-Satzungs-mäßige Executions-Mittel, und allergnädigst verlangendes patriotisches Gutachten, wann höchstgedachter Herr Hertzog sich solcher Verordnung nicht unterwerffen wolte, de Dat. 17. Novembr. 1717.

Publice dictirt, Regensburg, den 17. Novemb.
An. 1717.
per Moguntinum.

VOn Ihro Röm. Kayserl. Majest. Unsers allergnädigsten Kaysers und Herrn wegen lassen Ihre Durchleuchtigste Eminenz, der Hochwürdigste, Durchleuchtigste Fürst und Herr, Herr Christian August, der Heil. Röm. Kirchen Priester, Cardinal, Nationis Germanicæ Protector, Ertz-Bischeff zu Gran, und des Heil. Röm. Reichs Fürst, des Heil. Apostolischen Stuhls Legatus natus, des Königreichs Ungarn Primas und Obrister geheimer Cantzler, Administrator des Bischoffthums Raab, wie auch der Gran- und Raaberischen Gespanschafften Ober-Gespan, Hertzog zu Sachsen, Jülich, Cleve und Berg, auch Engern und Westphalen, Landgraff in Thüringen, Marggraff zu Meissen, auch Ober- und Nieder-Laußnitz, Gefürsteter Graff zu Henneberg, des hohen Ertz- und Churfürstlichen Domb-Stiffts zu Cölln Domb-Probst und Thesaurarius, Graff zu der Marck, Ravensberg und Barby, Herr zu Ravenstein, der Balley Thüringen Stadthalter, Ihro Röm. Kayserl. Majest. würcklicher geheimer Rath, und zu fürwährender allgemeiner Reichs-Versamblung bevollmächtigter höchstansehnlicher Principal-Commissarius, deren Churfürsten, Fürsten und Ständen des Heiligen Römischen Reichs anwesenden fürtrefflichen Räthen, Bottschafften und Gesanten ohnverhalten: Allerhöchstgedachte Ihre Röm. Kayserl. Maj. erachteten als in einer ohne diß Reichs-bekanten Sach nicht von nöthen, weitläufftig anzuführen, was zwischen dem jedesmahl regierenden Herrn Hertzog zu Mecklenburg Durchleucht an einem und dasiger Ritter- und Landschafft am andern Theil bey 100. Jahren her sich für Strittigkeiten und Irrungen über vorerwehnter Ritter- und Landschafft vorlängst wohlerworbene zum Theil mit Kayserl. Confirmationen bestättigte Privilegia, Reversales und Befreyungen enthalten, da nemlich diese sich ohne einige Limitation daran zu halten vermeinet, die Hertzoge aber, daß solches, zumahl in Contributions-Sachen, nicht angehen könne, behaupten wollen, und wie endlich selbe Sach von Dero Kayserlichen Reichs-Hof-Rath Anfangs durch verschiedene Rechtskräfftige Judicata entschieden, nachgehends bey entstehenden neuen Zweiffel vermittelst einer geordneten Kayserl. Commission von neuem untersuchet, und durch den daran errichteten neuen Recess mehrers erläutert, und endlich bey abermahl geklagten contraventionibus durch verschiedene Mandata und paritorias hinzulegen und gäntzlich abzuthun gesuchet worden, dessen ohnerachtet sich gleichwohl endlich begeben, daß sowohl des abgelebt-als jetzo regierenden Hertzogen zu Mecklenburg-Schwerin Durchleucht bey Gelegenheit derer in dem Nieder-Sächsischen Creyß entstandener Krieges-Unruhe mehr als jemahl darauf gefallen, Dero getreue Ritter- und Landschafft gegen den klaren Inhalt ihrer vor sich habenden Privilegien, Reversalen, Sentenzen und Verträge und so viel ergangene Kayserl. Befehle und Verwarnung empfindlich zu bekräncken, und diejenige, so sich etwa dergleichen That-Handlung nicht sogleich zu untergeben, oder aus dem Besitz ihrer uhralten Privilegien, Freyheiten und Gerechtsame verdringen zu lassen nicht scheinen wollen, durch harte personal-arreste, unerschwingliche Auflagen und mehr andere so schimpff-als schädliche executions-Mittel unter eine arbitrarische Unterwürffigkeit zu zwingen, und sich zu solchem Zweck eingenommener frembder Völcker zu bedienen, und vermittelst Selber offtangezogen-seine eigene Ritter- und Landschafft dergestalt in den Grund zu verderben, daß Sie in kurtzer Zeit sowohl zu des gesambten Reichs erforderlichen præstandis, als des Herzogs Durchleucht selbstigem Dienst und Abgeben der Landes Nothdurfft untüchtig gemacht, und am Ende das bittere Elend zubauen gezwungen werden dörfften: so hätten endlich Ihre Kayserliche Majestät alle diese und sehr viele ander zu wiederholten mahlen an Sie gebrachte Klagen länger unverhöret nicht lassen können, sondern zu Folg ihres auf die Administration der Justiz und Schützung ohnbeantwortlich gedruckte Unterthanen des Reichs gegründeten allerhöchsten Kayserlichen Amts gemäß befunden, oberwehnten des Herrn Herzogs Durchl. als von einem Landes-Fürsten gegen seine Unterthanen nicht wohl erhörten Verfahren durch Reichs-Satzungs-mässige Executions-Mittel entgegen zu gehen, und ein friedliches Ziel zustellen; Ob nun wohl allerhöchstgedachte Ihre Kayserliche Majestät verhoffen wolten, daß die angeordnete Commissio ad exequendum und mit erkantes Conservatorium, auch eventualiter angefügte auxiliatorium an Chur-Braunschweig und Wolffenbüttel, den Ober-Sächsischen, dan den Nieder-Rhein- und West-

Westphälischen Creiß den erforderlichen effect haben würden, oder auch vielleicht des Hertzogs Durchl. bey Zeiten in sich gehen, und so wohl zu ihrem eigenen, als Ihrer Unterthanen und Lande Nutzen annoch auf heilsahme Gedancken fallen: so seye doch Deroselben dabey auch weniger nicht bedencklich vorkommen, daß da ermelten Herrn Hertzogs Durchl. in einem unter dem 3. Sept. jüngsthin dieser differenzien halber affigirten gedruckten Patent den festen Vorsatz offentlich declariret, welchen Sie genommen hätten, Ihre Landes-Regalia, es koste auch, was es wolle, zu behaupten, oder deutlicher zu sagen, die Ritter- und Landschafftliche Privilegia und Freyheiten übern Hauffen zu werffen; so wäre zwar darunter von Ihnen ratione modi, ohne Zweiffel der Sachen den euserlichen Schein zu geben, das Wort rechtlich gebraucht, bald hernach aber und in eben diesem Patent auch eine mit der Rechtlichen Ausübung nicht wohl zusammenstehende Weiß bedrohentlich auf andere assistentz provociret, und noch hierüber allenthalben durch die selbst redende Thathandlung, insonderheit durch die schon gedachte Einnehmung Russischer Völcker, imgleichen die mit der Stadt Rostock vorgenommene und annoch gegen selbe so wohl, als verschiedene gegen der Ritterschafft continuirende gewaltsahme proceduren, item hin und wieder angestelte Werbungen und andere Bedrängnis gnugsam an den Tag gelegt worden, daß bey Ihnen das Rechtliche Verfahren in einem weit andern Verstand, als solcher in denen Reichs-Gesetzen beygelegt ist, pflege genommen, und vielleicht auf solche Mittel extendirt zu werden, woraus ohnzweiffelbar nichts als gefährliche Motus und Verwirrungen nicht nur innerhalb Reichs entstehen, sondern auch wohl von aussen zugezogen werden möchten; Welches dan Ihre Kayserliche Majestät bewogen, denen sämbtlichen Churfürsten, Fürsten und Ständen des Reichs, wie hiemit beschiehet, aus Reichs-Vätterlicher Sorgfalt von der Sach Nachricht zu geben, und Dero patriotisches Guttachten zuvernehmen, was etwa auf ein oder andern Fall zu thun seyn möchte, da nemlich des Hertzogs zu Mecklenburg-Schwerin Durchl. obgedachte Dero Kayserliche Verordnung sich entweder nicht unterwerffen, oder auch wohl gar die in denen Patentibus enthaltene Bedrohung zur Würcklichkeit bringen und sich wiedersetzen, oder sonst durch allerley zum Theil nicht unbekante Weege das Römische Reich ins gesambt, oder dessen Glieder ins besondere, in gefährliche Unruhen einflechten solten, dessen dan Dieselbe ehistens erwärtig wären; Und Ihre Durchleuchtigste Eminenz verbleiben derer Churfürsten, Fürsten und Stände fürtrefflichen Räthen, Bottschafften und Gesanten mit freundlich-geneigt- und gnädigem Willen wohl zugethan. Signatum Regensburg den 17. Novembr. 1717.

Cardinal von Sachsen.
(L. S.)

Anhang.

DLXIIX.

Vertrag zwischen König Friderico II. **in Dänemarck und König** Johanne III. **in Schweden, aufgerichtet zu** Siöröd, de Anno 1580. **nebst beygefügter** Specification **derer im** 16. **und** 17. Seculo **zwischen bemeldten beeden Cronen aufgerichteten und in diesem Wercke befindlichen Verträge und Friedens-Schlüsse.**

THend Stormechtige Hogborne Förste og Herres Herr FRIDERICHES den Anden, Danmarckes, Norges, Wendes og Gohtes Konning, Hertug udt Slesswig, Holsten, Stormarn og Dytmerschen, Greve udt Oldenborg og Delmenhorst ꝛc. Ver allernaadigste Herres udtkickede Fuldmyndige Sende bud til dette Mode paa Grentzen imellem Knerod og Ulffsbeck, Wy efterkrefne Niels Kaaß til Taarup-Gaard, Christopher Walckendorff til Glorup, og Mandrup Parßberg til Hagested, Giöre vitterligt for alle, at efftersom sig haver tildraget, allehaande Tuist-Irringer og Mißforstand imellem hogmelte Kongl. Mayt. af Danmarck, vor allernaadigste Konning og dend Stormägtige Hogbaarne Förste og Herre, Herr Johann den Tredie, Sverriges, Gohtes, og Vendes Konning vor Naad. Herre, siden dend Freds-Fordrag disse Riger imellem udj Stetin bleff giort og opret, hvorfore dette Mode nu er blevet berammet af hogmelte Kongl. May. af Danmarck og Kongl. Mayt. af Sverrig, at ske skulle her paa Grentzen imellem Knerød og Ulffsbeck til Michaelis nest forleden, og hogmelte Kongl. Mayt. af Danmarck os nu til samme berammet Mode haver afferdiget med Hans Mayts Instruction og Fuldmagt, handelen med Kongl. Mayts af Sverrig forordnete Commissarier at foretage, og haad Irringer, som forefaldene ere, flitteligen vandsage og overeye, Saahave Wj nu med hogmelte Kongl. Mayts af Sverriges til forordnete Fuldmägtige Sendebud, de Edle og Velbyrdige Herrer, Niels Gyldenstiern Friherre til Lundholm og Fuglewig, Sveriges Riges overste Cantzeller, Herr Hogen Skiel Bielcke, Friherre til Leckoe, Stattholder udj Oster-Götland, Erich Sparre til Sundbye, Under-Cantzeller og Erich Matzen Secreterer våret til Handels og Samtale her paa Grentzen udt Siöröd og paa begge Sider andraget og tilkiende givet, huad Bröster, irringer, Klagemaal og Besväringer, som haver våret imellem disse Riger og deß undersaatte og Indbyggere til denne Dag, siden dend Stetinske Fordrag bleff opret, og efter vor yderste Forstand med störste Flid og Omhue alle Sager og Besväringer forhört, vandsaget, betragtet og overveyet efftersom os er paalagt og befalet, og vor Instruction medgiver, og efterdj een stor Part af huis Irringer, somsig imellem begges voris Naad te Herrer og Konninger og disse loflige Kongeriger haver tildraget, siden af dend Stetinske Fordrag bleff opret, sig synderligen deraf haver foraarsaget, at nogle Kongl. Mayt. af Danmarcks og Hans Mayt. Undersaatters Schibe med Gods og odskillige vare tilladde, skulle våre optaget, forhindret paa dend Narviske Fardt, og indförd udj Sverrige, hvorfore vj have begieret, at motte ske tilbörlig Betaling, och endog paa begge sider, vidtlöfftigen havertalet og disputeret om samme Narviske Seiglation, saa have vj dog alle givel epaadet ald villig Verskab og Naboelig Correspondentz maa blive ved Magt holden, os nu deme tid paa begge sider udj samme Maader der om foreenet:

DEs Großmächtig-Hochgebohrnen Fürsten und Herrn, Herrn Friderich des Andern, zu Dennemarck, Norwegen, der Wenden und Gohten König, Hertzog zu Schleßwig-Holstein, Stormarn und der Dithmarschen, Graff zu Oldenburg und Delmenhorst etc. Unseres allergnädigsten Herrns ausgeschickte bey dieser Zusammenkunff auf der Grentze zwischen Knerod und Ulffsbeck, bevollmächtigte Abgesandte, Wir Endes benandte Niels Kaas auff Kaarup-Gaard, Christopher Walckendorff auff Glorup und Mandrup Parsberg auff Hagestedt, thun allen kund, daß nachdem sich allerhand Zwiespalt, Irrunge und Mißverständnüß zwischen höchstbemelter Königlicher Majest. zu Dennemarck, unserm allergnädigsten König, und dem Großmächtig-Hochgebohrnen Fürsten und Herrn, Herrn Johann dem Dritten, der Schweden, Wenden und Gohten Könige Unsern gnädigsten Herrn zugetragen, seither dem zwischen diesen beyden Reichen zu Stetin gemachten und auffgerichteten Friedens-Vertrag, wes wegen von Höchstermelter Königl. Maj. von Dennemarck und Königl. Majestät von Schweden diese Versamblung berahmet worden, daß solche hier auff den Grentzen zwischen Knerod und Ulffsbeck auff nechst verwichenen Michaelis vor sich gehen solte, und Höchstermelte Königliche Maj. von Dennemarck, Unß nun zu solcher berahmten Versamblung, mit Dero Instruction und Vollmacht, die Handlung mit Ihrer Königl. Majestät von Schweden darzu verordneten Commissarien vorzunehmen, und die vorgefallene Irrungen fleißig zu untersuchen und zu erwegen, abgefertiget haben; So sind Wir mit denen Höchstbemelter Königlichen Majestät von Schweden dazu Verortneten Bevollmächtigten Abgesandten die Edle und Wohlgebohrne Herren Niels Gyldenstiern, Freyherrn auf Lundholm und Füglewig, des Reichs Schweden Oberster Cantzler, Herr Hogen Scheel Pielcke, Freyherr auff Leckoe, Statthalter in Oster-Gohtland, Erich Sparre auff Sunobge, Unter-Cantzler, und Erich Matzen, Secretaire, in Handlung und Unterredung hier auff der Grentze in Siöröd gewesen, und die Mangel-Irrungen, Klagten und Beschwerden, so zwischen diesen Reichen und deren Unterthanen und Einwohneren biß dato, seith dem der Stetinische Vertrag auffgerichtet, vorgefallen, auff beyden Seiten angetragen und zu erkennen gegeben, und nach Unserm eüsersten Verstand mit gröfserm Fleiß und Vorsorge alle Sachen und beschwehrden angehöret, untersuchet, betrachtet und erwogen, so wie Unß aufferlegt und anbefohlen, und es Unsere Instruction mit sich bringet. Und nachdem ein groß theil der jenigen Irrungen, welche zwischen beeden Unseren gnädigsten Herren und Königen und diesen löblichen Königreichen sich zugetragen haben, seith dem der Statische Vertrag auffgerichtet gewesen, sonderlich daher ihren Ursprung genommen, daß einige Ihrer Königlichen Majestät zu Dennemarck und Dero Unterthanen Schiffe mit Gühtern und allerhand Wahren beladen, auffgebracht, in der Narvischen Fahrt verhindert, und in Schweden hinein geführt seyn sollen, Wofür Wir die gehörige Bezahlung begehret, und ob Wir wohl auff beyden Seiten, wegen solcher Narvischen Schiffahrt weitläufftig gesprochen un disputiret, so haben Wir doch gleichwohl, damit alle willige Freundschafft und nachbahrl. Correspondentz möchte beybehalten werden, Unß anitzo auff beeven Seiten auff solche Weise dieserwegen verglichen:

1. Atſamme optagne Godsſkal blive, effter dend Termin, Vurdering og omſtändighed, ſom i dend forſeiglede og underſkrefne by Affkeed, ſom nu der paa ſärdeles giort er, formeldes, Kongl. Mayt. af Danmarck Selff hvad Hans Mayt. mit haver, ſan og Hans Mayts. Underſaatter, hvis dennem er frataget, igien betalet.

2. Oy ſkal ſamme Narviſche Seiglation väre og blive Kongl. Mayt. af Danmarck og Hans Mayt. Underſaatter af hogmelte Kongl. Mayt. af Sverrige fri u-behindret efterladt og forbeholdet, Effterſom dend Stetinſke Freds Contract det indeholder og formelder.

3. Derſom nogen fremmede eller Udländſke Beſoger Kongl. Mayt. af Danmarck om Paſs til Narven, ſaa ſkal Hans Kongl. Mayt. ſig dermed effter dend Stetinſke Freds-Contract ſaa Naboeligen og Venligen forholde, at Kongl. Mayt. af Sverrig forſandanne Tilladelſe icke ſkal have ſig at beſvärge.

4. Wj have os og medde Svenſke Commiſſarier ſaaledes forennet, at derſom nogle fremmede, ſom haver miß noget paa det Narviſche Far Vand, eller og heller i nogle maade haver ſig at beſvärge, imod de Svendſke Kongl. Mayt. af Danmarck beſöge om Arreſt paa de Svenſkes Gods eller Underſaatte, da er det ſaa bevilget og ſamtyckt, at dermed ſkal holdes effterdend Stetinſke Freds-Fordrag, og Kongl. Mayt. af Danmarck icke med arreſteller i andre maade der imod noget foretage, huilcketag reciproce udj lige maader ſkal holdes udj Sverrig, om nogen begierer Arreſt paa Kongl. Mayt. af Danmarckes Underſaatte eller deris Gods.

5. Deßligeſte er ogſan af Oſpaa begge ſider bevilget og ſamtyckt, at derſom ſaa befindes kand, at nogen u-vaalige Toldeller anden nye Paalegge kand väre nogle af diſſe Rigers Underſaatter paalage, ſiden dend Stetinſke Fordrag bleff giort og Underſaatterne künde väre til beſväringe paa nogen ſide, da ſkal det aldeles affkaffes, og hereffter holdes effterſom af Gammel Tid väret haver og Freds-Fordragen medgiver.

6. Hvad Beſuaringer, ſom haver ſig tildraget, eller her effter tildrage kunde imellem Underſaatterne om Gentzerne, enten udj Danmarck, Sverrig aller Norge, da ſkulle Befalings mändene og Fogderne med nogle beſkeedne Mänd

1. Daß ſolch auffgebrachtes Guth, nach dem Termin der Taxation; und dem Umſtand, wie in dem verſiegelten und untergeſchriebenen Neben-Abſchied, welcher nun abſonderlich disfals gemachet iſt, gemeldet wird, ſowohl was Ihre Königliche Majeſtät von Dennemarck ſelbſt verlohren, als auch was Dero Unterthanen abgenommen, wieder bezahlet werde.

2. Und ſoll ſolche Narviſche Schiffahrt Ihro Königliche Majeſtät von Dennemarck und Dero Unterthanen von Höchſtermelten Königlichen Majeſtät von Schweden frey und unverhindert gelaſſen und vorbehalten werden, nach Einhalt und Vermeldung des Stetinſchen Friedens-Contracts.

3. Im fall frembde oder Ausländere Ihro Königliche Majeſtät von Dennemarck, wegen Päſſe nach Narva erſuchen, ſo ſollen Ihre Königliche Majeſtät ſich damit nach dem Stetinſchen Friedens Contract freundlich und Nachbarlich verhalten, damit Ihre Königliche Maj. von Schweden, wegen ſolcher Zulaſſung keine Uhrſache ſich zu beſchwehren haben mögen.

4. Haben Wir Unß auch mit denen Schwediſchen Commiſſarien ſolchergeſtalt verglichen, daß faltz ein- und andere Frembde, welche etwas auf dem Narviſchen Fahr-Waſſer verlohren, oder auch auff ein oder andere Weiſe ſich über die Schweden zu beſchwehren haben, bey Ihrer Königlichen Majeſtät von Dennemarck umb Arreſt auff Schwediſche Gühter, oder Unterthanen anhaltent, ſo iſt man darüber ſolchergeſtalt eins geworden, daß es damit nach dem Stetiniſchen Friedens-Vertrag gehalten werden und Ihre Königliche Majeſtät von Dennemarck weder mit Arreſt noch auff andere Weiſe etwas darwieder vornehmen ſolle, welches auch reciproce auff gleiche Weiſe in Schweden gehalten werden ſoll, wann jemand auff Ihrer Königlichen Majeſtät von Dennemarck Unterthanen oder deren Gühter Arreſt verlangen ſolte.

5. Jmgleichen iſt auch von Unß auff beeden Seiten bewilliget und zugeſtanden, daß falls man befindet, daß etwa, nachdem der Stetinſche Friedens-Vertrag errichtet worden, ein ungewöhnlicher Zoll oder andere neue Aufflage einigen von dieſer Reichen Unterthanen aufferlegt, und es auff einiger Zeiten denen Unterthanen zur Beſchwehrung ſeyn könte, ſolches alsdann gäntzlich abgeſchaffet ſeyn, und hiernegſt, wie es von jeher geweſen und der Friedens-Vertrag mit ſich bringet desfals gehalten werden ſolle.

Was für Beſchwehrden ſich auch zugetragen haben, oder nach dieſem ſich zutragen könten zwiſchen denen Unterthanen auff den Gräntzen entweder in Dennemarck, Schweden oder Norwegen, da ſollen die Ambtmänner und Vöigte mit einigen beſcheidenen Männern auff beeden Seiten ſolches genau unterſuchen, und wann Sie ſich nach Gelegenheit zuſammen gethan, ſollen ſothane gute Männer alles ſolches ſchichten und abthun, ſo daß die Obrigkeit nach dieſem mit ſolchen Klagten verſchonet werden möge, und wird es hiemit nach dem Stetiniſchen Friedens-Vertrag gehalten.

7. Und damit keine Uneinigkeit oder Unwillen zwiſchen beeder Königl. Majeſt. Ausliegern oder Orlogs-Schiffen, welche in der See kommen, veruhrſachet werde, noch beede Potentaten desfals wieder einander beweget werden könten, ſo iſt dieſerwegen alſo behandelt und geſchloſſen, daß falß Ihre Königliche Majeſtät von Schweden Orlog-Schiffe auf Ihrer Königlichen Majeſtät von Dennemarck Strohm zu einigen von Ihrer Königlichen Majeſtät Orlog-Schiffen kommen, dieſelbe ſo gleich die Schwediſche Loſung ſchieſſen, und hernach an Ihrer Königlichen Majeſtät Capitaine eine kleine Fahrzeug mit ihren See-Brieff abfertigen, ihre vorhabende Reiſe zu erkennen geben, und nicht weiter auff ein oder andere Weiſe einander mit Seegel-Streichen beſchwehren, ſondern freundlich und beſcheiden ſich gegen einander verhalten ſolten, falß aber ein Schwediſches Orlogs-Schiff zu Ihrer Königlichen Majeſtät von Dennemarck Orlogs-Flotte kommen ſolte, da ſoll ſolches deſſen Top-Seegel ſtreichen, und ſich auff andere Weiſe, wie gebräuchlich geweſen, verhalten, und ſoll es gäntzlich auff gleicher Weiſe gehalten werden, wann einige von Ihrer Königlichen Majeſtät von Dennemarck oder andere Däniſche Orlogs-Schiffe auff Ihrer Königlichen Majeſtät von Schweden Ströhmen kommen, wann aber einer von beeden Potentaten eine Orlogs-Flotte durch des andern Strohm ſchicken will, ſo ſoll es damit, wie von Alters her gewöhnlich geweſen, gehalten werden, der Stetinſche Vertrag bleibt hierin in alle Weiſe ungekräncket.

8. Gleicher Weiſe ſollen auch beeder Königlicher Majeſtäten Diener und Unterthanen, Edel oder Unedel, abſonderlich wann deren Gelegenheit es ſo erfordert, frey ohne alle Verhinderung beydes zu Lande und Waſſer, durch und über eines andern Land und Strohm gehen und reiſen, jedoch diejenige, welche durch Dennemarck reiſen, ſollen ſich kund geben und in Copenhagen bey Ihrer Königlichen Majeſtät dazu Verordneten einen Beweiß nehmen, damit ſelbige unverhindert über die Fehrſtätte kommen mögen, nachdem ſolches von Alters her geweſen iſt, gleicher Weiſe ſoll es auch gehalten werden, wann einige von Ihr. Königl. Majeſt. von Dennemarck Unterthanen in oder aus Schweden gehen.

9. Und ſollen hiemit alle Mängel, Uneinigkeiten,

paa boede ſider det grandgiveligen randſage og effter leilig heden den tilſamme Beſkede og med ſamme gode Mänd alt ſaadant rette og adſkille, ſaa at Offrighaden paa begge ſider her effter med ſaadanne Klagemaal maa blive fortſaanet og hermed holdes effter dend Stetinſke Freds-Fordrag.

7. Og paa det dar icke ſkal foraarſages nogen u-Enighed eller u-willge imellem begge Kongl. Mayt. Udliggere og Orlog-Skibe, ſom komme udj Söen, derover Potentaterne paa begge ſider imod huer andre kunde beväges, da er darom ſaa forhandlet og beſluttet, at derſom Kongl. Mayt. af Suerriges Orlog-Skibe kommer paa Kongl. Mayt. af Danmarckes Strömme, til nogen Hans Mayt. Orlog-Skibe, da ſkulde de ſtrax ſkyde dend Suendſke Loſen, og ſeiden til Kongl. Mayt. af Danmarcks Capitaine afferdige een Esbinge, med deris Sió-Breff deris forehavende Reiſe tilkiende give, og icke videre af huer anden med Seigel felding eller andet beſuarges udj nogle maade, men venligen og beſkedeligen ſig imodhuer andre forholde, men derſom noget Suenſk Orlog-Skib kommer til Kongl. Mayt. af Danmarckes Orlog-Skibs Flode, da ſkulle de ſtryge deris Top-Seigl op udj andre maade ſig forholde, ſom ſädvanligt haver väret, og ſkal det og aldeles udj ligemaade holdes, naar nogle Kongl. Mayt. af Danmarckes eller andre Danſke Orlog-Skibe kommer paa Kongl. Mayt. af Sverriges Strömme, Men derſom nogen af Potentaterne ville forſkicke een Orlogs-Flode igiennem dend andens Strömme, da ſkal dermed holdes ſom af gammel Tid ſädvaaligt haver väret, dend Stetinſke Fordrag her med udj alle maade u-forkräncket.

8. Udj lige maade ſkulle og begge Kongl. Mayt. Tienere og Underſaatte Edel eller U-Edel, naar ſom helſt deris Leilighed ſig ſaa begiver, fri foruden ald Forhindring baade til Land og Vand, drage og reiſe igiennem og over dend andens Land og Strömme, dog de ſom reiſe igiennem Danmarck ſkulle gier ſig til kiende, og udj Kiobenhaffn hos Kongl. Mayt. af Danmarckes Forordnede tage Beviiß, at de u-behindret mue komme over Färgeſtäderne, effter ſom det af Arilds tid väret haver. Sammel edes ſkal det og holdes naar nogle af Kongl. Mayt. af Danmarckes Underſaatte Dräge ind og ud af Suerrige.

9. Og ſkal hermed alle Broſter, U-enigheder,

Tuist og Mißforstand, i huad som helst det nåfars eller våre kand, som sig imellem Hogmelte Kongl. Mayt. af Danmarck og Kongl. Mayt. af Sverrig og disse Riger haver tildraget og foraarsaget, siden dend Stetinske Freds-Fordrag bleff giort og opret, her effter aldeles og fuldkommeligen våre venligen og vel forligt, fordraget, casseret, dödt og magtes lös, og aldrig oprippes af nogen af Potentaterne effter denne Dag udj nogen maade. Men her effter våre og blive huer andens fuldkommelig tilforladelig Venner og Naboer, vide ramme og Befordre hver andens Gaff nog Beste, og dend Ene udj alle maade giöre og beviise dend anden baade udj Ord og gierninger ald åre, dyd, Benrighed og alt andet, som til God vilge Venskab og velbehagelig Naboeskab at holde og formere, kand tienlig våre, Skade og u-lenipe afvärge, at vare, forhindre og afskaffe, som mest mueligt våre kand.

10. Og til Beslutuing er hermed imellem os og Hogmelte Kongl. Mayt. af Sverriges Sende Bud besluttet, bevilget og samtyckt, at dend ewig varende Stetinske oprettede venlig Freds-Contract skal u-eyggeligen blive holden fuldgiort og effterkommet, efftersom dend udj alle sine Puncter udviser og indholder, og hermed våre venligen forligte og vel fordragne, og ald Irringe Uwilge og Mißforstand, som sig siden dend Stetinske Freds-Foreeninghaver tildraget, nederlagt, borttaget og afskaffet, dog untertagendes Dend Handel om de tre Crohner, som effter dend Stetinske Fordrag er compromitteret Paa Rom. Kayf. Mayt. og nogle Chur- og Förster, dermed skal Handles og procederes effter forn^te Stetinische Fordrag og effter dend Forhandling her paa Grentzen bleff giort Anno 75. af hogmelte begge Voris Naadigste Herrers og Konningers Fuldmyndige Sendebud, dend Stetinske Fordrag saa vel som samme Forhandling udj alle maade u-forkrencket, des til ydermere, visse og hoyere Forvaringe, og atsaadant udj sine Puncter u-brödeligen og u-ryggeligen skal holdet blive, haver vj henget vore Signeter herneden under, og med egne Händer underskrevet. Actum Siöröd den 12. Octobris Anno 1580.

Daß diese Copey mit der in hiesiger Teütschen Cantzley sich befindlicher Abschrifft, über einkömbt solches wird hiedurch attestiret. Copenhagen den 5. Januarii 1717.

von Hagen.

keiten, Zwiespalt und Mißverständnüs, wie es auch Nahmen haben mag, welche sich zwischen Ihrer Königlichen Majestät von Dennemarck und Ihrer Königlichen Majestät von Schweden und diesen Reichen seith dem zu Stettin errichteten Friedens-Vertrag, zugetragen und veruhrsachet worden, nach diesem gäntzlich und vollenkommen freundlich und wohlverglichen, vertragen, cassiret, todt und Krafftloß seyn, und niemahls von einem von beeden Potentaten nach diesem Tag auff keinerley Weise wieder hervergesucht werden, sondern sie sollen nach diesem unter einander vollenkommen zuverläßige Freunde und Nachbahren seyn und verbleiben, einer des andern Nutzen und Bestes wissen und befördern, auch der eine auff alle Weise dem andern beydes in Worth und Wercken alle Ehre, Liebe und Zuneigung, und alles andere, welches umb eine guthwillige Freundschafft und wohl behagliche Nachbahrschafft zu erhalten und zu vermehren, dienlich seyn kann, anthun und beweisen, Schaden und Unheyl, so viel immer möglich seyn kann, abwehren, verhüten, verhindern und abschaffen.

10. Und zum Beschluß ist hiemit zwischen Unß und höchstermelter Ihrer Königlichen Majestät von Schweden Abgesandte beschlossen, bewilliget und beygepflichtet, daß der ewigwährende auffgerichtete Stetinsche freundliche Friedens-Contract unumbstößlich gehalten, erfüllet und nachgelebet werden solle, nach dem Inhalt aller darin enthaltenen Puncten, und seyn auch hiemit freundlich verglichen und wohl vertragen alle Irrung, Unwillen und Mißverständnüß, welche sich nach der Stetinischen Friedens-Vereinigung zugetragen, aller massen selbige hiemit niedergeleget, weggenommen und abgeschaffet seyn sollen, ausgenommen aber die Handlung wegen der 3. Crohnen, als welche Sache nach dem Stetinischen Friedens-Vertrag compromittiret, daß Ihre Römische Kayserliche Majestät und einige Chur- und Fürsten hiermit nach mehrerwehntem Stetinschen Vertrag handeln und procediren sollen, und nach der Behandlung, so auff hiesigen Grentzen Anno 75. von höchstbemelter beeder Unseren gnädigsten Herren und Königen gevollmächtigten Abgesandten, den Stetinschen Friedens-Vertrag sowohl alß solche Behandlung in alle Wege ungekräncket, gemachet worden. Zu mehrer Gewißheit und hoher Verwahrung dieses, und damit solches in allen Puneten unverbrüchlich und unumbstößlich gehalten werden soll, haben Wir hierunter Unsere Petschafften gehenget, und mit eigenen Händen untergeschrieben: Actum Siöröd, den 12. Octobris Anno 1580.

Nota.

Nota. Die beeden Nordischen Cronen Dänemarck und Schweden haben sich in dem XVI. und XVII. Seculo, nach vorhero mit einander gehabten Uneinigkeiten, zu verschiedenen malen verglichen und zwar ist merckwürdig unter solchen Verträgen:

1. Der **Stetinische**, so durch Vermittelung der Röm. Kayserl. Majest. Könige in Franckreich und Polen, auch Churfürsten zu Sachsen, zu Alten Stetin, zwischen obgemeldten Cronen, am Tage Luciæ, aufgerichtet worden, stehet in dieses Wercks Part. Spec. Contin. II. unter dem Königl. Dänischen und Fürstl. Hollsteinischen Hause, pag. 323.
2. Der obstehende **Siörödische Vergleich**, de Anno 1580.
3. Der **Brömsebroische Friedens-Schluß**, de Anno 1645. so gleichfalls in dieses Wercks Part. Spec. Contin. II. unter dem Königl. Dänischen und Fürstl. Hollsteinischen Hause, p. 85. befindlich.
4. Die **Tostrupische Friedens-Articul**, de Anno 1658. sind gleichfalls loc. ant. cit. pag. 114. vorhanden.
5. Der **Rothschildische Friedens-Schluß**, de Anno 1658. Nebst beygefügten Neben-Recessen und Ratificationen, stehet gleichfalls loco supra allegato pag. 119 sqq.
6. Der **Coppenhagische Friedens-Schluß**, de Anno 1660. befindet sich loco supra citat. pag. 145.
7. Der Fontainebleau- und Lundische Friedens-Schluß, de Anno 1679. ist loc. sup. cit. p. 193. sqq. vorhanden.
8. Die besondern Vergleiche, so zwischen der Cron Dänemarck und dem Fürstlichen Hause Schleßwig-Hollstein-Gottorff getroffen worden, und wobey die Cron Schweden gleichfalls interessiret gewesen sind:
   (a.) Der **Coppenhagische Vergleich**, de Anno 1658. stehet loc. supra citat. p. 137. sqq.
   (b.) Der **Altonaische Vertrag** de Anno 1689. ist loc. supra citat. pag. 223. sqq. befindlich.
   (c.) Der **Travendahlische Friede**, de Anno 1700. befindet sich loc. supra allegat. pag. 244. sqq.

FASCICULUS IV.

Von Ersetzung derer Vacanten hohen Chargen bey der Reichs-Armée.

DLXIX.

Kayserliches Commissions-Decret, die des regierenden Herrn Hertzogs zu Würtenberg Hoch-Fürstl. Durchl. aufzutragende Reichs-General-Feld-Marschalls-Stelle betreffend, de Dat. 9. Jun. 1712.

Nachdeme durch Weyland des Herrn Marggrafens zu Brandeburg Culmbach Hochfürstl. Durchl. löblichster Gedächtnus unlängst hin erfolgten tödtlichen Hintritt die von Deroselben abgehabte Reichs-General-Feld-Marschall-Stelle zu unzweiffentlicher weiterer Ersetzung von Reichs wegen erledigt worden, und die Römische Kayserliche Majestät unser allergnädigster Herr aus tragender Dero Reichs-Väterlichen Sorgfalt bedacht, wie eifrig Ihre Hochfürstliche Durchleucht zu Würtenberg, von Dero ersten Jugend an nun in die 20. Jahr, aus Treu und Liebe für das Teutsche Vatterland sich in desselben Kriegs Diensten geübet, Dero Tapferkeit und unerschrockenen Muth bey allen Occasionen mit ungescheuter Darsetzung und Wagnus Dero Person und Lebens dargethan, grosse Kriegs-Erfahrenheit erworben, und nun der älteste des Reichs General, auch die dannenhero erworbene und sich durch unermüdete fortsetzende Sorgfalt und standhafft leistende ersprißliche Dienste noch täglich häuffende Hohe Meriten bekannter seyn, als daß sie anführens bedürffen; Als haben Ihro Kayserl. Majestät zu denen Churfürsten, Fürsten, und Stände des Reichs das allergnädigste Vertrauen geschöpffet, Sie würden neben Deroselbervor Höchstermeldt Ihre Hochfürstl. Durmeister-Württenberg, welche zum allgemeinen achsensich gerne weiters verwenden werden, uGeneral-Kayserliche Majestät solches gezienherren von nehmen gegeben, und ersuchet, erlegs Erfahren-Reichs-Feld-Marschall-Stelle und dem Reichne gönnen und auftragen, zu weDiensten, und aus dieselbe Dero Würcklich geh eben

Höchstansehnlichen Gevollmächtigten Principal-Commissario, dem Hochwürdigsten Hochgebohrnen Fürsten und Herrn, Herrn Johann Philippen der Römischen Kirchen Tit. St. Sylvestri Priestern, Cardinaln von Lamberg, Germaniæ Protectori, Bischoffen und des Heiligen Römischen Reichs Fürsten zu Passau ꝛc. allergnädigsten Befehl gethan, solch Ihrer Kayserl. Majestät für das Vatterland so wohl als Seiner Hochfürstl. Durchleucht bestmeinend führende Gedancken, Einrath und Gesinnen deren allhier versamleten der Chur-Fürsten und Stände des Reichs fürtrefflichen Räthen, Bothschafften und Gesandten zu eröffnen und in Dero Kayserl. allerhöchsten Nahmen zu recommandiren.

Ihro Hochfürstl. Eminenz haben solch allergnädigsten Befehl hiermit in allen seinen Stücken den allerunterthänigsten Vollzug, und um so viel lieber thun wollen, als selbige die Kayserl. allergnädigste Meinung mit des wertheſten Vaterlandes unzweiffentl. gröſten Wohlseyn, auch Ihres besondern Orts verbunden sehen und erkennen. Womit dieselbe wohl-erwehnten der Chur-Fürsten und Stände des Reichs Räthen, Bottschafften und Gesandten mit freundlich geneigt und gnädigen Willen wohl beygethan bleiben. Regenspurg den 9. Junii, des 1712. Jahrs.

(L. S.)

Johann Philipp Cardinal von Lamberg, Bischoff und Fürst zu Passau.

Dictat. Ratisbon. d. 10. Jun. 1712.
per Mogunt.

DLXX.

Conclusum trium Collegiorum S. Rom. Imp. über das Kayserliche Commissions-Decret vom 10. Jun. die des Herrn Hertzogen von Würtemberg-Hoch-Fürstl. Durchl. von Reichs wegen auffzutragende Reichs-Feld-Marschalls-Stelle betreffend, de Dat. 9. Sept. 1712.

Nachdem Ihro Kayserliche Majestät durch ein den 10. Junii jüngsthin dictirtes Kayserliches Commissions-Decret, dem Reich allergnädigst recommandirt, daß man des regierenden Herren Hertzogen zu Würtenberg Fürstliche Durchleucht die Reichs-Feld-Marschalls-Stelle, von Reichs-wegen auch gönnen und auftragen möchte, und solches durch ordentlichen Vortrag in behörige Berathschlagung gezogen; So ist in allen Dreyen Reichs-Collegiis dafür gehalten und geschlossen worden, daß diese Reichs-General Feld-Marschalls-Selle dem Teutschen Vatterland und gemeinen Weesen zum besten Hochgedachter des regierenden Herrn Hertzogen zu Würtenberg Fürstl. Durchlauchtigkeit und so willfähriger von Reichs wegen aufzutragen, als Ihro Kayserliche Majestät selbsten in obgemeldten Dero Commissions-Decret allergnädigst zu erkennen geben, daß Sie die erforderliche Kriegs-Experienz durch Seiner Durchl. bezeigte vortreffliche geleistete Kriegs-Dienste und Tapfferkeit in Deroselben Hohen Person vollkommen befunden, diese auch an sich sattsam Reichskündig, und dahero Churfürsten, Fürsten und Stände das gäntzliche Vertrauen in Seine Durchl. setzen, Sie werden durch ihre Ruhm-würdige Conduite und Kriegs-Erfahrenheit in allen Gelegenheiten des Reichs Wohlfahrt gegen den allgemeinen Feind zu suchen und durch glückliche Progressen zu befördern sich bestens mit Zuziehung der übrigen Hohen Reichs-Generalität heilsamen Rath angelegen seyn lassen: Und wäre dieser Schluß Kayserlicher Majestät zum allergnädigst verlangten Guttachten forderſambst allerunterthänigst (wie hiermit beschihet) ein zuschicken. Signatum Regenspurg, den 9. Septembris 1712.

(L. S.)

Churfl. Maynzische Cantzley.

Dictat. Ratisb. den 3. Sept. 1712.
per Mogunt.

DLXXI.

Conclusum Collegii Electoralis, die erledigt und zu ersetzen stehende resp. Reichs-General-Feldzeugmeister, General von der Cavallerie, und General-Feld-Marschall-Lieutenant-Stellen betreffend, Dict. 26. Octobr. 1712.

Dictat. Radisb. d. 26. Octobris 1712.
per Moguntinum.

Als man im Churfürstlichen Collegio durch ordentlichen Vortrag die den 1. 4. und 26. Februarii 5. April und 3. September 1710. dann 22. Junii 1. und 9. Sept. dieses Jahrs per Dictaturam publicum communicirte Frey-Herrliche Lay. fürstl. Baaden-Durchlach Printz Alexanders von Würtemberg Hertzog von Sachsen-Meinungen, Fürsten von Oettingen, Marggrafen von Bayreuth und Harthausische Memorialia, die erledigte und zu ersetzen stehende respective Reichs-General-Feld Zeugmeister, General von der Cavallerie und General-Feld-Marschall-Lieutenant-Stellen betreffend in behörige Berathschlagung gezogen, so ist dafür gehalten und geschlossen worden, daß die Reichs-General-Feld Zeugmeister Stelle des Herrn Hertzogen von Sachsen-Meinungen Durchl. und dem Reichs-General-Feld-Marschall-Lieutenant Frey-Herrn von Layen wegen Ihrer bekanten Kriegs-Erfahrenheit, auch Kayserl. Majestät und dem Reich præstirten nützlich und vielen Diensten, und aus eben dieser Consideration das Generalat der Cavallerie des Herrn Marggrafen von Bayreuth Durchl. die damit vacirend werdende Reichs-General-Feld-Marschall-Lieutenant Stelle aber des Printzen Alexander von Würtenberg Durchl. und General Herrn von Hauxthausen zu conferiren, und dieses durch Gutachten an Kayserliche Majestät forderlich zu Dero allergnädigsten Ratification allerunterthänigst zu bringen die übrige Hohen Herren Prætendenten aber bey nächster Vacatur vom Reich auch vor andern zu consideriren seyen.

DLXXII.

Fürstl. Conclusum per Saltzburg in eadem Materia, de A. 1712.

Als über die wegen Ersetzung der bey der Reichs-Armee vacirenden General-Feld-Zeugmeister, dann General über die Cavallerie, und vermuthlich ledig werdenden Feld-Marschall-Lieutenants-Stelle den 1. 4. und 26. Febr. nicht weniger den 5. April. 3. Sept. 17. 10. auch 22. Junii, und 1. Septembr. 1712. per Dictaturam publicam communicirte respective Schreiben und Memorialien ordentlich deliberiret worden; So hat man dafür gehalten und geschlossen, daß in Ansehung der von denen sich hervor gethanen Hohen Prætendenten in militaribus den Römischen Reich in verschiedenen Occasionen erwiesen, erspißlichen Diensten und dardurch acquirirten stattlichen Meriten sothane Chargen und zwar die General-Feld-Zeugmeister-Stelle dem ins Mittel beygebrachten Vorschlag gemäß, mit 2. Subjectis bekleidet, demnächst Seiner Durchl. Herrn Hertzogen zu Sachsen-Meinungen, dann den Reichs-Feld-Marschall-Lieutenanten, Frey Herren von Layen nicht weniger das Generalat über die Cavallerie Seiner Durchleucht dem Herren Marggrafen von Brandenburg-Culmbach, die Feld-Marschall-Lieutenants-Stelle aber Seiner Durchleucht dem Printz Alexander von Würtemberg und dem Chur Pfältzischen Generaln von Harthausen zu conferiren wäre.

DLXXIII.

Conclusum commune beeder höherer Reichs-Collegiorum in eadem Materia, de Anno 1712.

Als man in beeden Höhern Reichs-Collegiis durch ordentlichen Vortrag, die den 1. 4. und 26. Febr. den 5. April und 3. Septembr. 1710. den 22. Junii 1. und 6. September dieses Jahres per Dictaturam publicam communicirte Frey-Herrliche Lay-Fürstl. Baaden-Durchlach Printz Alexander von Würtemberg, Hertzogen von Sachsen-Meinungen, Fürsten von Oettingen, Marggraffen von Bayreuth, und Harthausische Memorialia, die erledigte und zu ersetzen stehende respect. Reichs-General-Feld-Zeugmeister, General von der Cavallerie, und General-Feld-Marschall-Lieutenant-Stellen betreffendt, in behörige Berathschlagung gezogen; So ist dafür gehalten und geschlossen worden, daß die Reichs-General-Feld Zeugmeister-Stelle, des Herrn Hertzogen zu Sachsen-Meinungen Durchl. und dem Reichs-General-Feld-Marschall-Lieutenant Frey Herrn vom Layen, wegen ihrer bekanten Kriegs Erfahrenheit, auch Kayserlichen Majestät und dem Reich præstirten nützlich-und vielen Diensten, und aus eben dieser Consideration das Generalat der Cavallerie, des Herrn Marggraffens von Bayreuth Durchl. die damit vacirend werdende Reichs-General-Feld-Marschall-Lieutenant-Stelle aber, des Printzen Alexandern von Würtenberg Durchl. und Generalen Herrn von Haxthausen zu conferiren, und dieses durch Gutachten an Kayserliche Majestät forderlichst zu Dero allergnädigsten Ratification allerunterthänigst zu bringen, Die übrige Hohen Herren Prætendenten aber bey nächster vacatur vom Reich, auch vor andern zu consideriren seyn

DLXXIV.

Conclusum trium Collegiorum Sacri Romani Imperii in eadem Materia, de Dat. 24. Octobr. 1712.

Als man in allen Dreyen Reichs Collegiis durch ordentlichen Vortrag, die den 1. 4. und 26. Febr. 5. April, und 3. September 1710. dann 22. Junii 1. und 9. September dieses Jahrs, per Dictaturam publicam communicirte Frey-Herrl. Lay-Fürstl. Baaden-Durlachisch, Printz Alexander von Würtenberg, Hertzogen von Sachsen-Meinungen, Fürsten von Oettingen, Marggrafen von Bayreuth und Harthausische Memorialia: die erledigte und zu ersetzen stehende respective Reichs-General-Feld-Zeugmeister, General von der Cavallerie und General-Feld-Marschall-Lieutenant-Stellen betreffendt, in behörige Berathschlagung gezogen; So ist dafür gehalten und geschlossen worden, daß die Reichs-General-Feld-Zeugmeister-Stelle, des Herrn Hertzogen von Sachsen-Meinungen Durchl. und den Reichs-General-Feld-Marschall-Lieutenant, Frey-Herren von Layen wegen ihrer bekandten Kriegs Erfahrenheit auch Kayserlicher Majestät und dem Reich præstirten nützlich-und vielen Diensten, und aus eben

eben dieſer Conſideration das Generalat der Cavallerie, des Herrn Marggraffens von Bayreuth Durchl. die damit vacirend werdende Reichs-General-Feld-Marſchall Lieutenants Stelle aber des Printz Alexander von Würtemberg Durchl. und Hrn. General von Harthauſen zu conferiren; Und dieſes durch Gutachten an Kayſerl. Maj. förderlich zu Dero allergnädigſten Ratification allerunterthänigſt (wie hiermit beſchiehet) zu bringen, die übrigen Hohen Herrn Prætendenten aber bey nächſter Vacatur vom Reich, auch vor andern zu conſideriren ſeyn. Signatum Regenſpurg den 24. October, 1712.

(L. S.)

Churfürſtl. Mayntziſche Cantzley.

Dictatum Ratisbonæ die 4. Januarii 1713. per Moguntinum.

DLXXV.

Kayſerliches Commiſſions Decret, die Ratification derer unter dem 9. Septembr. und 24. Octobr. allerunterthänigſt eingeſandten Reichs-Gutachten, wegen Erſetzung der Reichs-Generalat-Stellen betreffend, de Dat. 3. Jan. 1713.

DEr Röm. Kayſerl. und Königl. Maj. Unſer allergnädigſter Kayſer und Herr haben Dero würcklich Geheimen Raths und Bevollmächtigten Höchſtanſehnlichen Principal-Commiſſarii und Adminiſtratoris in Bayern, Herrn Maximilian Carl, Fürſtens zu Löwenſtein-Wertheimb, Grafen zu Rocheford und Mantaigu, Souverainen Printzen zu Chas Sepierre, Herrn zu Scharfeneck, Breyberg, Kernen, Caſſenburg, Herbimont, Neufchateau, Weſeritz und Klupſch Hochfürſtl. Gnade unter dem dato des 10. Decembr. allergnädigſt zu wiſſen gemacht, welcher Geſtalten ſie das von Churfürſten, Fürſten und Ständen des Reichs unter dem 9. Sept. und 24. Oct. an ſie allerunterthänigſt eingeſandte Reichs-Gutachten, daß Ihro Kayſerliche Majeſtät Feld Marſchall des Hertzogs von Würtemberg Hochfürſtliche Durchl. wegen der von Deroſelben mit groſſer Tapfferkeit und ungemeinem Eyfer für das Wertheſte Teutſche Vaterland in viele Weeg bezeigten vortrefflichen Kriegs-Dienſten und dadurch überkommenen ſtattlichen in militar-Sachen habenden Erfahrenheit die erledigte Reichs-General-Feld-Marſchall, die Reichs General-Feld-Zeugmeiſter Stelle aber, des Hertzogs zu Sachſen Meinungen Hochfürſtl. Durchl. und dem Reichs General-Feld-Marſchall Lieutenant, Frey-Herrn von Layen, Ihrer bekanden Kriegs-Experienz auch Ihro und dem Reich præſtirten nützlichen und vielen Dienſten halber, und aus eben dieſer conſideration das Reichs Generalat der Cavallerie des Marggrafen von Bayreuth Hochfürſtlichen Durchl. die damit vacirend werdende Reichs General-Feld-Marſchall Lieutenants-Stelle aber des Printzen Alexander von Würtenberg Hochfürſtlichen Durchl. und Generalen von Harthauſen zu conferiren, ſich in Unterthänigkeit vortragen, und an bey Dero allerhöchſten Orths in Gnädigſter Anſehung der Chur-Fürſten- und Ständen gehabten Beweg-Urſachen Deren Fähigkeit und erworbene Verdienſte es Gnädigſt bewenden laſſen. Solchem nach gedachte beede Gutachten allergnädigſt ratificiret. Welches alſo Eingangs gemeldete Se. Hochfürſtl. Gn. deren Churfürſten, Fürſten und Ständen allhier anweſenden Fürtrefflichen Räthen, Bottſchafften, und Geſandten hiermit unverhalten. Und verbleiben denenſelben mit freundlich-geneigt- und gnädigem Willen ſtets wohl bey gethan, Signatum Regenſpurg den 3. Januarii 1713.

Maximilian Carl, Fürſt zu Löwenſtein-Wertheim.

(L. S.)

FASCICULUS V.

Von Sachen die Reichs-Verſammlung zu Regenſpurg auch derſelben Interims-Translation nach Augſpurg betreffend.

DLXXVI.

Concluſum trium Collegiorum S. R. Imp. **die Wiederaufhebung der verſchiedener Orten geſchehenen Sperre der Früchte und** Fourage, **wie auch andrer** Conſumptibilien **betreffend**, de Dat. 19. Sept. 1712.

Dictatum Ratisbonæ die 19. Sept. 1712. per Moguntinum.

NAchdeme bey allhieſiger allgemeiner Reichs-Verſamlung einigemahl Beſchwerde vorkommen, was geſtalten in denen hierum liegenden benachbarten Orthen nicht allein eine ſcharfe Verordnung und Sperre, wegen der Früchten und Fourage, ſondern auch wegen an derer Conſumtibilien geſchehen und ſonderlich dann die Stadt Regenſpurg wieder die mit denen benachbarten Orthen vorhandene Vorträge benennet worden, wodurch ſo wohl allhieſige Geſandſchafft als andere Inwohner zum höchſten durch die anwachſende nicht geringe Theurung graviret werden; Und es aber die Meinung von keiner benachbarten Hohen Herrſchafft haben würde, daß dadurch der Churfürſten, Fürſten und Ständen anweſende Geſandſchafften zu leiden haben oder in eine Theurung geſtecket werden ſollen, da zumahlen dergleichen ſo wohl bey Anfang gegenwärtigen Reichs-Tag als einigemahl hernach verordnet worden, daß die Geſandſchafften alle Conſumtibilien in wohlfeilen Preiß zu erlangen hätten; Als iſt in allen Dreyen Reichs-Collegiis vor gut angeſehen worden, wegen dieſer ohnverhofften Sperre und daraus entſtehender Theurung des Kayſerlichen Herrn Principal-Commiſſarii Hochfürſtl. Eminenz von Reichs wegen dienſame Vorſtellung zu thun, und dieſelbe (wie hiermit beſchicht) zu erſuchen, ſolches an Kayſerliche Majeſtät zuförderſt, inzwiſchen aber auch an die Kayſerliche Adminiſtration zu München zu dem Ende gelangen zu laſſen, damit ſo thane Verordnung und Sperrung durch forderſame allergnädigſte Befehl an die Kayſerliche Adminiſtration aufgehoben per generalia in dem Land denen Unterthanen und ſonſten davon Nachricht ertheilet dieſe auch befehligt werden möchten die Früchte, Fourage, Holtz und andere Conſumtibilien in billigmäſſigen Preiß der Stadt Regenſpurg mithin denen Geſandtſchafften zuzuführen; Und wäre der Stadt Regenſpurg anbey zu bedeuten, darauf ſcharffe Aufſicht zu haben, daß durch hieſige und frembde Auffkauffer dergleichen nicht vertheuret würde.

Nechſtdeme wäre auch die Löbl. Chur Pfältziſche Geſandſchafft geziemend hierdurch zu erſuchen, hierüber auch an die Churfürſtl. Amberg- und Neuburgiſche Regierungen ohnſchwer die Vorſtellung zuthun, damit der Endes dem Vernehmen nach auch geſchehen ſeyn ſollende Sperrung ebenmäßig aufgehoben, und die freye ohngehinderte Zufuhr an Früchten, Holtz, Fourage und Conſumtibilien wiederum in Gang gebracht werde, mithin obige des Reichs-Convents-Beſchwerde ceſſiren möge. Signatum Regenſpurg den 19. September, 1712.

(L. S.)

Churfürſtliche Mayntziſche Cantzley.

DLXXVII.

Concluſum trium Collegiorum S. R. Imp. die wegen hin und wieder einreiſſender anſteckender Kranckheiten von dem Magiſtrat zu Regenſpurg zunehmende Meſures betreffend, de Dat. 5. Aug. 1713.

Publice dictirt, Regensburg den 6. Aug. 1713. per Moguntinum.

NAchdeme die zuverläßige Nachrichten öffters eingeloffen, wie daß die ein und anderer Orten eingeriſſene anſteckende Seuchen und Kranckheiten nicht allein continuiren, ſondern vielmehr als vorhin umb ſich greiffen, und allgemach weiter kommen: So hat man von aller dreyen Reichs-Collegiorum wegen die Sorge in Zeiten billig dahin zu tragen ſich ſchuldig erachtet, damit die benachbarte Reichs-Creyß- und Lande, zumahln bey noch obhabenden ſchwehren Krieg, von ſolchen Seuchen verſchonet und bewahret, die Winter-Quartiere auch nicht allein vor die Soldateſca künfftig ſicher gemacht, und die Unterthanen zu Erlegung der Steuren conſerviret, mithin der Krieg, ohne ſolche anſteckende Kranckheit ins Reich zu bringen, mit geſunder Armée fortgeführet werden möchte, und dahero nach reiffer der Sachen und deren ſehr gefährlichen Umbſtänden Erwegung geſchloſſen, daß

1.) Dem Löbl. Magiſtrat anzudeuten wäre, in hieſige Stadt keine von verdächtigen oder inficirten Orten und Landen kommende Leuthe und Waaren, wer die auch wären, und worin die beſtehen, ohne gehaltene Quarantaine (welche durch eine ordentliche genügſame und unverdächtige Atteſtation ein jeder dahin zu dociren, daß er dieſelbe an einem uninficirten geſunden Orth 6. Wochen nach einander gemacht) herein zu laſſen, und genau hierauf zu halten.

2.) Wäre der Magiſtrat angelegentlich zu erſuchen, zu Abwendung mehrern Ubels die Verordnung hieſigen Orths nach Anleitung beygehenden Anſchluſſes, auch zu veranſtalten, wie anderwerts mehr, zu Conſervation Land und Leuth, mit gutem Succeſs geſchehen.

3.) Hätte man eine Deputation von hieſigem Reichs-Marſchall-Ambt, dem hieſigen Horh-Stifft, und des Heiligen Römiſchen Reichs freyen Stadt Regensburg zu machen, und ſelbiger erfahrne Medicos, Chirurgos und Apothecker zu adjungiren, welche alle ſowohl Geſandten-Frey- und immediate-Geiſt- und Weltliche als auch Burger-Häuſer, ſalva cujuscunque jurisdictione, zu viſitiren, und zu notiren, was ſich in hieſigem Orth für Krancke befinden, und ſolche an ſichere Orth ſorgſam verpflegen zu laſſen, wie ſchon in Fvo 2do an Hand gegeben worden, von dem Befinden aber wäre dem Reichs-Convent von Tag zu Tag Nachricht zu geben, die Viſitatores aber wären von ihrer inſtanz hierzu ſpecialiter zu vereydigen und zu inſtruiren, wie dann ebenfalls keine von dergleichen

chen Orthen anlangende Waaren oder Effecti auszuladen, die bereits in der Stadt sich befindliche aber auszupacken keines weges zuerstatten, sondern daß solche verschlossen fortgeschafft werden sollen, die genaue Obsicht und Anstalt gemacht werde. Damit auch

4.) Die benachtbarte Reichs-Creyß- und Lande, sonderlich auch hiesige Stadt, von der Ansteckung sothaner Kranckheit mit der Gnade GOttes befreyet bleiben: So wäre die Kayserl. höchst-ansehnliche Commission von Reichs wegen geziemend zuersuchen, sie belieben möchte, mit der Kayserl. Administration in Bayern die Sache zu verfügen, und die Sperre gegen die inficirte Ort auf denen Bayerischen Gräntzen also anzuordnen, und ohne Zeit-Verlust vorzunehmen, wie Anno 1679. geschehen, damit gleich wie damahl die Kranckheiten vom Römischen Reich abgehalten worden, dermahlen auch deren fernere Einreissung mit der Gnade Gottes verhüttet werde. Regensburg den 5. Augusti 1713.

DLXXIIX.

Conclusum Collegii Electoral. die Interims-Verlegung des Reichs-Tages von Regenspurg nach Augspurg betreffend, de Dat. 11. Aug. 1713.

Dictat. Ratisb. die 18. Aug. im Fürstl. Neben-Zimmer per Saltzburg.

NAchdeme man dahier einige Zeit wahrgenommen, wie daß die eingeschlichene Kranckheiten nicht nachlassen, auch nicht sicher, wie es damit weiter ablauffen möchte, So hatt man für gutt befunden, daß zwarn des Heiligen Römischen Reichs Freye Stadt Regenspurg Locus Comitiorum seyn und bleiben solle, man sich aber verabredet, interim eine Zeit und so lange, biß obgedachte Kranckheiten auffgehöret zu haben, die Sicherheit seye nach des Heiligen Römischen Reichs Freyer Stadt Augspurg sammentlich zu begeben, wovon der Kayserlichen Höchstansehnlichen Commission geziemende Nachricht von Reichs wegen zu ertheilen, und darüber die Kayserliche allergnädigste Genehmhaltung zu erwarten.

DLXXIX.

Conclusum Collegii Principum S. R. Imp. wegen der Interims-Verlegung des Reichs-Tages von Regenspurg nach Augspurg, de Dat. 18. Aug. 1713.

ALs man in dem Reichs-Fürsten-Rath den dermahligen Zustand der in hiesiger Reichs-Stadt Regenspurg eingerissenen gefährlichen Kranckheiten, dabey in Consideration gezogen, ob nicht räthlich? ja nothwendig seye? daß man allerseits seiner Sicherheit an einem andern Ort zu prospiciren gedencken solte, biß eigentlich zu sehen, ob die Gefahr mehr zu- oder abnehmen möchte, ist, nach der Sachen Umbständen reiffer Erwegung, dafür gehalten und geschlossen worden daß die sammentliche Comitial-Gesandtschafften auß besagten Ursachen auf einige Zeit, nach des Heiligen Römischen Reichs Freyen Stadt Augspurg sich zu begeben, und allda biß auf anderweite Vernehmung, in Corpore beysammen zu verbleiben hätten.

DLXXX.

Conclusum commune beyder höherer Reichs-Collegiorum, die Interims-Verlegung des Reichs-Tages von Regenspurg nach Augspurg belangend, de Dat. 18. Aug. 1713.

NAchdeme man dahier einige Zeit wahrgenommen, wie daß die eingeschlichene ansteckende Kranckheiten nicht nachgelassen, auch nicht sicher, wie es damit weiters ablauffen möchte, so hatt man in beyden Höheren Collegiis für gutt befunden, daß zwar des Heiligen Römischen Reichs Freye Stadt Regenspurg Locus Comitiorum seyn und bleiben solle, man sich aber verabredet interim eine Zeit, und so lange biß obgedachte Kranckheiten auffgehöret zu haben die Sicherheit seye, nach des Heiligen Römischen Reiches Freyer Reichs-Stadt Augspurg sammentlich zu begeben, wovon der Kayserlichen Höchst ansehnlichen Commission geziemende Nachricht von Reichs-wegen zu ertheilen, und darüber die Kayserliche Allergnädigste Genehmhaltung zu erwarten.

DLXXXI.

Reichs-Gutachten, betreffend die Interims-Translocirung des Reichs-Tags von Regensburg, wegen grassirender Kranckheiten nach Augspurg, betreffend, de Dat. 18. Aug. 1713.

Publice dictirt Regensburg den 18. Aug. 1713.
per Moguntinum.

DEr Römischen Kayserlichen Majestät unsers allergnädigsten Herrn zu gegenwärtiger allgemeiner Reichs-Versamblung gevollmächtigten höchstansehnlichen Principal-Commissarii Herrn Maximilian Carl, Fürstens zu Löwenstein-Wertheim Hochfürstlichen Gnaden bleibt hiemit im Nahmen Churfürsten, Fürsten und Ständen des Reichs gebührend unverhalten: Nachdeme man dahier einige Zeit wahrgenommen, wie daß die eingeschlichene ansteckende Kranckheiten nicht nachlassen, auch nicht sicher, wie es damit weiter ablauffen möchte, daß man in allen 3. Reichs-Collegiis für gut gefunden, daß zwar des Heiligen Römischen Reichs Freye Stadt Regenspurg locus Comitiorum seyn und bleiben solle; Man sich aber verabredet, interim eine Zeit, und solang, biß obgedachte Kranckheiten aufgehöret zu haben die Sicherheit seye, nach des Heiligen Römischen Reichs Freyer Stadt Augspurg sammentlich zu begeben, wovon der Kayserlichen höchstansehnlichen Commission geziemende Nachricht von Reichs wegen zuertheilen, und darüber die Kayserliche allergnädigste Genehmhaltung zuerwarten. Womit höchstbesagten Kayserlichen Herrn Principal-Commissarii Hochfürstlichen Gnaden der Churfürsten, Fürsten und Ständen des Reichs anwesende Räthe, Bottschafften und Gesandte sich besten Fleisses und geziemend empfehlen. Signatum Regenspurg den 18. Augusti 1713.

(L. S.)

Churfürstliche Maynzische Cantzley.

DLXXXII.

Kayserliches Commissions-Ratifications-Decret über das Reichs-Gutachten vom 18. Aug. 1713. wegen der Interims-Translocirung des Reichs-Convents von Regenspurg nach Augspurg, de Dat. Regenspurg den 19. Aug. 1713.

Publice dict. Regensburg den 20. Aug. 1713.

DEr Römischen Kayserlichen Maj. würcklicher Geheimer Rath, zu gegenwärtiger allgemeiner Reichs-Versamblung verordneter höchst ansehnlicher Principal-Commissarius und Administrator in Bayern, Herr Maximilian Carl, Fürst zu Löwenstein-Wertheim, Graff zu Rochefort, Montaigu, Souverainer Printz zu Chassepierre, Herr zu Scharffeneck, Breyberg, Kerpen, Casselburg, Herbimont, Neufchateau, Wesseritz, Schwanberg, Guttenstein, Zebau, Scupsch &c. haben ab deme den 18. dieses ausgefallenen Cunclusо ersehen, welchergestalten von denen dreyen Reichs-Collegiis für gut angesehen, und die Abrede genommen worden seye, daß wegen der dahier eingeschlichenen ansteckenden Kranckheiten, welche noch nicht nachlassen, auch nicht sicher wäre, wie es weiter damit ablauffen dörffte, obwohln des Heil. Röm. Reichs freye Stadt Regensburg der locus Comitiorum seyn und bleiben solle, sich interim eine Zeit, und so lange, biß obgedachte Kranckheiten aufgehört zu haben die Sicherheit seye, sich nach des Heil. Röm. Reichs freyen Stadt Augspurg sammentlich zu begeben: Als haben Dieselbe von obhabenden Kayserlichen Commissions-wegen solche Verabredung genehm halten, und selbige hiemit ratificiren wollen. Verbleiben anbey der Churfürsten, Fürsten und Ständen des Reichs anwesenden fürtrefflichen Räthen, Bottschafften und Gesandten mit freundlich-geneigt-und gnädigem Willen stets beygethan. Signatum Regensburg den 19. Augusti 1713.

Maximilian Carl, Fürst zu Löwenstein-Wertheim.

(L. S.)

DLXXXIII.

Vergleich zwischen der Regierung zu Straubingen und der Stadt Regenspurg, wegen vorgenommener Sperre, Regenspurg, den 22. Aug. 1713.

Publice dictirt Regenspurg den 23. Augusti
1713.
per Moguntinum.

DEmnach zu Adimplirung Ihr. Römisch-Kayserl. Mejest. allergnädigsten Intention die unumbgängliche Nothdurfft erfordert, ratione der in der Kayserl. freyen Reichs-Stadt Regenspurg annoch anhaltenden gefährlichen Kranckheit eine solche Vorsehung zu thun, damit die herumb liegende Unterthanen der Landen zu Bayern nicht gleichfalls damit ergriffen, entgegen berührte Reichs-Stadt mit denen löblichen Gesantschafften an denen Victualien einige Noth nicht zu leiden: Also ist von Seiten einer hochlöbl. Regierung Straubing zu conservirung deroselben anvertrauten Unterthanen dahin decretirt, daß solche sich bey Verlust Leib und Leben in berührte Reichs-Stadt herein nicht begeben, wohl aber dero Victualia täglich, sonderlich aber an denen gewöhnlichen Wochen-Märckten, nach- und bey Kumpffmühl disseits der Donau auf den allda Regensburg-werts angezeigten Platz nachher verfügen, und denenjenigen Regensburgern, welche zu Erhandlung aller Bedürfftigkeit mit nachgemelten Attestationen abgeschickt werden, gegen gewöhn- und leidentlichen Preiß verkauffen und verhandlen sollen, zu welcher Erhandlung sie von Regensburg gesunde und aus gesunden Häusern kommende Leutte, welche mit darzu eingerichteten Pässen versehen, abschicken, dann jene, so mit solchen Pässen und attestationen nicht versehen, keineswegs passirt, wohl aber zurück gewiesen werden würden; Solte aber wieder Verhoffen durch diese Vorsehung berührte freye Reichs-Stadt mit der Bedürfftigkeit nicht genugsam versehen werden: hat solche dieses einer Kayserl. Regierung Straubing schrifftlich zu hinterbringen, welche alle Willfährigkeit zeigen, und nach Möglichkeit deroselben die Victualia beyzuschaffen erbiethig ist.

2.) Wie

2.) Wie dan auch solche gestatten thut, sofern von seiner einer löblichen freyen Reichs-Stadt Regensburg 2, 3. oder mehr Metzger nacher Kumpffmühl exponiret werden, daß selben in dero anvertrauten Rent-Ambt gleich vorhero das bedürfftige Schlacht- und ander Vieh erkauffen, und nacher Kumpffmühl treiben dörffen, von dannen solches erhandlende Vieh durch eben diejenige, welchen zu Erkauffung der Venalien nacher Kumpffmühl zu gehen erlaubt, abgeholt und in die Stadt ferner getrieben werden dörffte, mit der ausdrücklichen præcaution, daß diese exponirte Metzger, so lang GOtt mit diesem Ubel anhalten werde, niemahlen in die Stadt sich verfügen sollen, welchen exponirten Metzgern dann auch der freyen Passirung halber von einer Kayserl. Regierung der Paß ertheilet, dahero deroselben die Tauff- und Zunahmen zu benahmsen seyn.

3.) Geschiehet eine gleichmäßige Verwilligung vor diejenige, so von anderen professionen, welche die auch seyn mögen, Handels-Leutte, Schiffleutte, Handwercks-Leutte, Lader etc. auf obige Weise exponiret und einer hochlöblichen Regierung benamset werden, also daß durch selbe das freye Commercium nach Nothdurfft besorgt, und unter der ad punctum 2dum gemelten præcaution getrieben werden mag. Und ist man an Seiten einer hochlöblichen Regierung nicht weniger erbiethig, wann der Stadt Regensburgische Magistrat jemand der Seinigen an einem in Bayern ausgesetzten Orth verordnen will, ihme die freye Correspondenz mit hochgedachter Regierung zugestatten, zu denen Orthen aber, da die exponirte bleiben können, ist Kumpffmühl und Rheinhausen vorgeschlagen und verwilliget worden. Und damit

(4.) Die Bayerische Unterthanen desto mehrer Gesundheits-Sicherheit, an welcher der Stadt Regensburg selbsten am höchsten gelegen, geniessen können, verobligirt sich und verspricht öffters angezogene löbliche freye Reichs-Stadt also gleich das Jacober- und Oster-Thor solchergestalten zuschliessen, daß durch solche niemands Frembder herein, noch einer der hiesigen angehörigen, ausser des Burgfriedens in Bayern passiren möge. Und weilen sich dann

5.) Begeben könte, daß die Zufuhr mit dem bedürfftigen Getreyd und anderen Lebens-Nothdurfften nacher Kumpffmühl nicht erklecklich: also würde auf solchen Fall mit dispensation des wegen des Verkauffs in der Policey-Ordnung enthaltenen Verbotts einer hochlöblichen Regierung gefallen, auf vorhero beschehende requirirung nach gestaltsam der Umbständen, daß zu Pfader und andern Orthen durch bestellende Lands-Unterthanen, oder die exponirte Regensburger, nicht nur das verwilligte quanto darff erkauffet, sondern auch durch selbe auf dem Wasser biß an hiesige Burgfriedens-Säulen auf dem Land biß auf das ausgezeigte Orth zum Marck abgeführet werden, allwo sie von Regensburg gleichwohln solches abholen, und weiters in die Stadt verführen können.

6.) Weiln es mit dem Saltz-Wesen in vielen Stücken gantz besondere Beschaffenheit, und dieses seine dependenz sowohl von Seiner Hochfürstlichen Gnaden von Saltzburg, als durch eine hochlöbliche Administration hat, als wird dieses Commercii halber von einer löblichen Reichs-Stadt Regensburg die weitere Nothdurfft und Verabredung reservirt.

DLXXXIV.

Concluſum Jurium Collegiorum S. R. Imp. die Beſchleunigung des Abzugs des Reichs-Convents von Regenſpurg nach Augſpurg betreffend/ de Anno 1713. den 23. Aug.

Publice dict. Regensburg den 23. Aug. 1713.
per Moguntinum.

Nachdeme wegen hier eingeschlichenen Kranckheiten vor gut befunden worden, sich insgesambt ad interim nacher Augspurg zu begeben: So würde ein solches numehr zu bewerckstelligen einer jeden hohen Gesantschafft von selbsten nach dero guten Gelegenheit frey stehen, umb je ehender je besser zu Kayserlicher Majestät und des Reichs Diensten die weitere Reichs-Vorfallenheiten daselbsten besorgen zu können, da zumahlen zu befahren, man werde bey längerer Trainirung der Abreise in Stand gesetzet, von hier nicht mehr abreisen zu können, noch anderwäts mehr eingelassen zu werden, so man billig sorgfältigst zu verhüten, zu dem Ende dann auch die Kayserliche höchstansehnl. Commission geziemend von allen dreyen Reichs-Collegiis, wie hiemit beschichet, zu ersuchen wäre, sie belieben möchte sowohl bey hiesigen Stadt- und Bayerischen Schiffleutten, als bey denen Pfleg-Gerichten in Bayern die Verfügung von Kayserl. Administrations-wegen thun zu lassen, daß einer jeden hohen Gesantschafft ihre von hier abführende Effecten in billigem Preiß zu Wasser und Land auf Augspurg transportiret und befördert, hierzu auch denen so Pässe verlangen würden, dieselbe ertheilet, in der Stadt Augspurg aber selbsten wegen Beybringung der Victualien und Consumptibilien per generalia die Bayerische Unterthanen angewisen, die benachbarte Fürsten und Stände aber solches in ihren Landen gleichfalls zu verordnen ersucht, der Magistrat zu gedachtem Augspurg auch requiriret wer-

werde, ihre Untergebene dahin anzuweisen, daß sie die dahin kommende Gesantschafften wegen der nöthigen Häuser und Quartire in Tax- oder Quartier-Geld nicht übernehmen; Sonsten aber seye Kayserlicher Majestät und Dero höchstansehnlichen Commission auch der respective allerunterthänigst- und schuldigste Danck zu erstatten, daß Sie der hiesigen Stadt Regensburg bey gegenwärtigem ihren betrübten Zustand die benöthigte Victualien und Consumtibilien, auch anders durch die in Bayern machende Verordnungen in der Interims-Abwesenheit des Reichs-Tags mildest zukommen, und an denenselben und andern Nothwendigkeiten nichts abgehen, mithin solche von grösserer Noth bewahren zu lassen verordnet. Es wäre aber hierbey auch dem hiesigen Magistrat nochmahlen von Reichs-wegen wohlmeinend vorzustellen, und Er zu erinnern, daß derselbe auf denen an hand gegebenen guten Verordnungen mit Ernst und Nachdruck halte, damit durch selbe auch andere Geist- und Weltliche Mittel mit der Gnade GOttes das eingeschlichene Ubel bald abgewendet, und die gantze Stadt in vorigen Gesundheits Stand wieder gebracht werde, worzu Chur-Fürsten und Stände derselben gern in allen an Hand zu gehen geneigt seyn würden, und wäre hievon der Kayserlichen höchst-ansehnlichen Commission nicht allein geziemende Nachricht zu geben, sondern auch, wie hiemit beschiehet, zu ersuchen, der Reichs-Stadt Augspurg hievon die Intimation zu thun, daß Sie nechster Tagen mit denen Gesantschafften daselbst sich einfinden würden.

DLXXXV.

Puncta, welche bey Einnahme eines hochlöbl. Reichs-Convents in Augspurg, zu ohnumgänglicher höchstnöthiger Conservation des Augspurgischen Stadt-Wesens vorläuffig fest zu setzen, de Dat. Augsp. den 18. Sept. 1713.

Dictat. Augspurg den 18. Septembr. 1713.
per Moguntinum.

Nachdeme sowohl von Ihrer Römischen Kayserlichen und Königlichen Majestät als auch Hochlöbl. Reichs-Convent, Vermög ohnlängst ergangenen Reichs-Gutachtens und darauf erfolgten Kayserl. Commissions-Decrets allergnädigst erkant, und für nöthig befunden worden, die Höchstlöbl. Reichs-Versamlung von des Heiligen Reichs-Stadt Regensburg, als dem ordinario loco deß noch fürwährenden Reichs-Tags wegen sich geeusserter gefährlichen contagiosen Zeiten und Läuften anhero nacher Augspurg ad interim zu transferiren: So hat man von Seiten erstgedachter Stadt Augspurg solchergestalten kein Bedencken getragen, nach verflossener Zeit zu Haltung der bereits beliebt- und abgeredeten- in solcherley leidigen Occurrentien zu allerseits Sicherheit nöthigen Contumacia zu Bezeigung des aller- und unterthänig- auch schuldigsten Respects hochermeldten Reichs-Convent nach beschehener gnädigsten notification in aller Geziehmlichkeit zur Einnahm sich doch dergestalt willig zu bequemen, daß zugleich auch und hinwiderum in mildgütigster consideration, daß bey allhiesiger Stadt durch die vor 10. Jahren erfolgte feindliche harte Belager- und Bombardirung, auch Occupation das gemeine Wesen sowol an seinen noch nicht wieder zum vorigen Stand gebrachten Fortificationen, auch anderen Stadt- und privat-Gebäuen durch Brand und andere feindliche Gewaltthätigkeiten, vorab an dessen publiquen Gefällen und Intraden überaus hart mitgenommen, und biß auf das gäntzliche Verderben dermassen ruiriret worden, daß man biß gegenwärtige Zeit und noch lange Jahre hinaus ad feram posteritatem sich nicht erholen wird können, von Seiten einer gesamten hochansehnlichen Reichs-Versamlung über nachfolgende in selbst redender Billigkeit bestehende Puncten man sich gnädigst und willfährig zu declariren beliebe würde, daß

1. Weilen Reichs-kündig hiesige Stadt weder Land noch Leut (das hergelassene Dorff Lechhausen außgenommen) besitzet, auch keinen Korn- noch Wein-Wachs, noch andere proventus naturales hat, sondern bloß allein mit dem noch übrigen geringen sehr geschwächtem Commercio auch in subsidium aufgeborgten überschweren- auf anderthalb Millionen angewachsenen Schulden-Last die obhabende harte Reichs- und Creyß-Præstationes, der ordinari unentbehrlich grossen Stadt-Außgaben zu geschweigen, abzuführen nicht vermag, die denen hohen Gesandtschafften zukommende Legations-Jura und Exemptiones nicht allein ohne Verstattung einigen Excesses, Schmäler- oder Beschädigung der Stadt bißherigen Renten, Umgeldten und Gefällen exerciret, und alle Dero subordinirte dahin ernstlich angewiesen, sondern auch ex mera gratia & commiseratione gegen allhiesiges betrangtes Stadt-Wesen & citra ullum præjudicium aut consequentiam der hohen Gesandschafftlichen Exemptions-Freyheit das Fleisch, Bier und Brod, bey denen allhiesigen Metzgern, Bräuern und Becken, dem jedesmaligen üblichen Preiß nach genommen, an deme aber ein grösseres Quantum nicht Umgeld-frey prætendirt werden möchte, als was eines jeden Herrn Gesandten selbst billigen Befinden, und an Seiten der Stadt sich hierüber außbittender Anzeige nach zu Ihrer und ihrer Familien Nothdurffe

durfft vonnöthen seyn wird, und eigenhändig bescheinet werden möchte, umb nemlichen hierdurch denen sonst ohnfehlbar einschleichenden so ungerecht- als der Stadt in Dero besten und fast einzigen Gefäll grund- verderblichen Contrabanden vorzubeugen, damit dieser von Ihrer Kayserlichen Majestät, dem gantzen Reich, und einem jeden Stand desselben insonderheit zu gutem angesehener Höchstlöblichster Reichs-Convent bey der Stadt Augspurg keinen contrarium effectum der sonst inevitablen Depauperation des Ærarii publici nach sich ziehen möge.

2. Daß alle fremde hier nicht angesessene Krahmer, Handwercker, und dergleichen Fabricanten, wie nicht weniger die der allhiesigen Bürger- und Kauffmanschafft so hochschädlich- nach Inhalt der Kayserlichen Privilegien bereits von hier außgeschaffte Judenschafft von dieser Stadt gäntzlich und beständig abgehalten, und dahero weder ihnen, Juden, noch einig anderen fremd- oder einheimischen- zu der Legation eigentlich oder nothwendig nicht gehörigen Personen Schutz gegeben, sondern hingegen

3. Von denen sämtlichen höchst- und hochansehnlichen Gesandschafften gleich Anfangs dem allhiesigen Magistrat eine Lista oder Verzeichnus all Ihrer bey sich habend- und noch ankommenden Angehörigen zu dem Ende communicirt werden möchte, damit man wissen könne, wer zu denen mehrhochged. Gesandschafften eigentlich gehörig, oder nicht gehörig seye; Und weilen auch dabey

4. Wegen Exercirung hiesiger Stadt Jurisdiction und was davon dependiret, über Ihre Burger und Angehörige sich da und dorten leichtlich Differentien ereignen möchten: So wolte hiesige Stadt, als ein immediat-Stand sich solch Exercitii continuation gleichfals gezie-

mend und vollkommendlich reserviret, auch dabey angelegentliche Ansuchung gethan haben, daß mit Recommendationen sowol in Justiz- als Gratial-Sachen man allerdings verschont, auch sonsten quocunque modo, sonderlich wegen derin hiesiger Stadt Gebieth und Ring-Mauer ingesessenen Stiffter und Clöster nichts præjudicirliches verhängt, sondern besagte hiesige Stadt bey Ihren hergebrachten Juribus, Statutis, Privilegien, Verträgen, alt hergebrachten Gewohnheiten und führenden Processen durchgehends ungekränckt gelassen werden möge. Wie dann nicht weniger

5. Und in specie der in Anno 1614. zwischen Einem Hochlöbl. Reichs-Marschall-Amt, und denen Ehrbahren Freyen Reichs-Städten aufgerichtete- und vom Kayser Matthia glorwürtigsten Andenckens nachgehends confirmirte Vertrag hiebero utiliter zu widerholen und zu beobachten; In all übrigen und gegenwärtig nicht exprimirten Fällen aber

6. Die bißherige kundbahre Comitial-Observanz zur Richtschnur dienen, und sonderlich ratione modi & executionis in jurictionalibus, nicht weniger, was die Jura & Contractus Privatorum anbelanget, alles, wie bißhero in Regensburg gebräuchig gewesen, und Rechtens ist, auch allhier also observirt und gehalten werden möchte; Dahingegen

7. Hiesiger Stadt Obrigkeit und Burgerschafft neben Bezeigung allergehorsamschuldigen Willfährigkeit und Anhandgebung, was denen hohen Reichs-Gesandschafften in einem so andern zu Ihrer Subsistenz auch gnädigst, gnädigen und hochgeneigten Gefallen dienlich und angenehm seyn wird, mit aller ersinlichen Aufwartung zu begegnen sich eusserstes Fleisses wird angelegen seyn lassen.

DLXXXVI.

Erklährung des Fürstlichen Collegii bey dem Reichs-Convent zu Augspurg, auff der Stadt Augspurg am 18. Septembr. 1713. dictirte Puncte, verlesen und approbiret im Fürstl. Neben-Zimmer/ Vener. den 6. Octobr. 1713.

Ad Imum.

Nachdeme denen Gesandten auf Reichs-Tägen ex Jure Gentium & Observantia Comitiali frey stehet, die zu Ihr und ihrer Angehörigen Unterhalt benöthigste Lebens-Mittel, wo sie wollen, zu nehmen: So trägt man an Seiten des Fürstl. Collegii billiges Bedencken, sich solcher Freyheit zu begeben; Es werden aber doch die Fürstliche Herren Gesandte von selbsten geneigt seyn, Fleisch, Bier und Brod, bey denen hiesigen Metzgern, Bier-Brauern und Becken, wie bißhin, also ferners zu nehmen, und diesen den Gewinn vor andern zu gönnen, wann sie es in der Gütte und Preiß, wie andere, lieffern.

Wobey man sich jedoch die von einem löblichen Magistrat selbsten alß billig vorauß gesetzte Befreyung von Umgeld, worunter Zweiffels ohne alle übrige Anlagen, wie die Nahmen haben mögen, verstanden seyn werden, außdrücklich bedinget, und zu dem Ende eine genaue Verzeichniß, wie hoch solche Anlagen nicht nur auf Fleisch, Bier und Brod, sondern auch Getraid, und alle übrige Consumtibilia, sich belauffen, nechstens erwarten will. Dahingegen ist man, zu Verhütung alles besorglichen Unterschleiffs, erböthig, alle Monath oder Viertel-Jahr, mit denen Metzgern, Bier-Brauern und Beckern ordentlich abrechnen zu lassen, und das Consumtions-Quantum jedesmahl für sich, und die zur Ge-

sandtschafft gehörige Personen mit Hand und Pettschafft zu bescheinigen, auch alle mögliche Sorge zu tragen, daß von denen Untergebenen kein Unterschleiff oder Excels begangen werde, wo sich aber je, wieder Verhoffen, dergleichen was zutrüge, so verspricht man auf vorbringende Klag und Beweiß es forderlichst abzustellen. Was den Wein insonderheit betrifft, da obligiret man sich ebenfalß die Freyheit nicht weiter, alß auf die eigene Consumption und Hauß- Notturfft zu extendiren, und darüber gleichmäßig einen eigenhändig unterschriebenen Schein außzustellen.

Ad II.

Dabey hatt man kein Bedenckens, supposito, daß hiesige Krähmer, Handwercks-Leute und Fabricanten die Gesandtschafften mit anständigen Waaren und Arbeit, auch in leidentlichem Preiß versehen werden, wodurch man sich jedoch seiner Freyheit, die benöthigte Waaren und Arbeit auch von andern Orthen herbringen zu lassen, keines weges begeben haben will; Wegen der Juden wird Magistratus sich mit dem löblichen Reichs-Marschall-Ambt zu vernehmen haben.

Ad III.

Die verlangte Verzeichnüß hatt man mehrentheils citra præjudicium bereits ausgeliefert; Wo es aber noch nicht geschehen, da wird man sich dessen auf geziemendes Anmelden nicht weigern.

Ad IV.

Gleichwie man von Seiten des Churfürstlichen Collegii der Stadt in ihrer Jurisdiction über ihre Bürger und Angehörige weder recommendando, noch sonsten einigen Eingriff zu thun gemeinet ist, also versiehet man sich dahingegen, daß denen Gesandschafften, da diese an hiesige Bürgerschafft oder Angehörige was zu suchen hätten, schleunig unpartheyisches Recht eingedeyhen werde. So gedencket man auch die Stadt in ihren hergebrachten Juribus Status, Privilegien, Freyheiten, und alten Gewohnheiten, auch führenden Processen, weder in Ansehen der in hiesigen Ring-Mauren befindlichen Stiffter und Clöster, noch sonsten zu kräncken, oder in einige Weise beeinträchtigen.

Ad V.

Dieser Punct kommt auf eine Vernehmung mit dem löbl. Reichs-Marschall-Ambt an.

Ad VI.

Man ist nicht zuwieder, daß es in denen hier nicht außgedruckten Fällen bey der Reichs-Tags-Observantz gelassen, und was zu Regenspurg üblich gewesen, auch hier beobachtet werde. Man hätte aber wünschen mögen, daß was bey diesem Passu weiters de modo Executionis in Jurisdictionalibus, dann de Juribus & Contractibus Privatorum gemeldet worden, etwas deutlicher wäre exprimirt gewesen, und will ja nicht hoffen, daß Magistratus darunter eine Cognition, Jurisdiction oder Execution, in Civilibus vel Criminalibus über die Gesandschafften oder deren Angehörige werde verstanden haben, als welches man Fürstlicher Seits als eine wieder aller Völcker Recht, beverab die Reichs-Tags-Observantz lauffende Zumuthung hiemit feyerlichst wiedersprochen, und sich dagegen alle Competentia ausdrücklich vorbehalten haben will.

Ad VII.

Dieses Erbiethen wird mit geziemenden Danck angenommen, und dagegen alle obige Contestationes und Offerten nochmahlen wiederholet, mit der Versicherung, daß die Fürstl. Herren Gesandten sambt und sonders sich jederzeit eine Freude machen werden, hiesigem Magistrat und gemeinem Stadt-Wesen angenehme Gefälligkeiten erweisen zu können.

DLXXXVII.

Des Magistrats zu Augspurg weitere Erklährung die bewilligte Nachlassung des Umgelds betreffen, den 14. Octobr. 1713.

Dictat. Augspurg den 14. Octobr. 1713.
per Mogunt.

Denen Herren Deputirten zu dem allhier fürwährenden Reichs-Convent und Reichs-Städtischen Directorio wird auf ihre beschehene mündliche Relation was in denen Höheren Reichs-Collegiis über die disseits beym Hochlölichen Chur-Mayntzischen Reichs-Directorio übergebene Puncten, sonderheitlich des Umgeldes halben resolviret worden angezeigt und aufgetragen, behörigen Orthes und geziemender Massen die Anzeig Vorstell- und Ansuchung zu thun, daß, gleichwie man an Seiten hiesigen Magistrats bey beschehenen geziemen-

den Ansuchen, um sich der hiesigen Victualien von denen Frembden zu bedienen, gantz nicht die Meinung und Absicht gehabt, solches ex Capite Juris, und als eine Schuldigkeit, mithin zum Præjuditz der übrigen Legations-Rechten und Freyheiten, oder zu Abbruch des Juris Gentium an die Hochlöbliche Gesandtschafften zu gesinnen, sondern Dieselbe allein als eine freye und guttwillige Condescendentz gegen das allhiesig-erschöpfft- und entkräfftete gemeine Stadt-Wesen gesucht, also und in deme Hoch- und Wohlgedachte Gesandtschafften hierin zu deferiren Bedencken getragen, so wolle man die schrifftliche Communication sothanes der Hoch-

und Wohl-löblichen Gesandtschafft Erklährung, zu Vorkommung alles künfftigen Mißverstandes, sich förderist geziemend außgebethen haben, denen übrigens frey verbliebe, so wohl das Getränck, alß andere Victualien von aussen herein bringen zu lassen, jedoch lebeman der gäntzlichen Zuversicht, es werden die sämtliche Hoch- und wohl-löbl. Gesandtschafften sich nicht entgegen seyn lassen, der durch die Hochlöblichen Directoria beschehenen mündlichen Anzeige gemäß, die jedesmahlige Bescheinigung solcher von aussen herein gebrachten Victualien, zu Abwendung gemeiner dieser Stadt also empfind- und verderblichen Contrebande und Abbruchs dero unentbehrlichen benöthigten Um-Geldes-Gefällen, jedesmahl mit Buchstäblicher Exprimirung des Quanti, und zwar antecedenter, und nicht erst ex post facto, so wohl für sich, alß dero subordinirte und Domestiquen eigenhändig zu unterschreiben, umb auf solche Weise, desto besser auf die irgend von Bürgern Unprivilegirten unternehmenden Contrebandirungen zu kommen, und dem sonst inevitablen Verfall des hiesigen Stadt-Ærarii vorzubiegen; Dahingegen und übrigens man erbietig seye, die verlangte Designation der allhiesigen Accisen und Umgeldes zu communiciren.

Decretum in Senatu Secreto.
den 10. Octobr. 1713.

Specification hiesiger Stadt Augspurg Accis und Umgelder.

Vom Eimer Wein durchauß fl. 2. Kr.
Von einer Brenten Weiß-Bier à 16. Eymer, dermahlen kost die Maaß 9. Pf. 13. 56.
Von einer Brenten Braun-Bier à 12. Eymer, kost dermahln die Maaß 11. Pf. 12. 26.
Der Accis aber ändert sich von Zeiten zu Zeiten nach dem Gersten-Kauff, und wird vermuthlich das Bier auf Martini in einem ringern Preiß zu haben seyn.
Vom Centner Rindfleisch, gilt dermahlen das Pf. 5. Kr. 6. Hll. -- 30.
Ein Kalb gilt 9. Kr. das Pf. 5. Kr. 2. Pf.
Ein Schaff 5. Kr. 2. Pf. das Pf. 5. Kr. 2. Pf.
Ein Lamb 3. Kr. wird nach denen Augen verkaufft.
Ein Schwein 17. Kr. das Pf. 6. Kr. wegen Mangels.
Vom Schaff schweren Getraides, alß Korn, Weitzen, Rocken und Gersten -- 32.
Vom Schaff Haber -- 16.
Vom Metzen Mehl -- 4.

DLXXXIIX.

Conclusum trium Collegiorum S. R. Imp. wegen zunehmender Præcaution, daß sich die Pest nicht auch in Augspurg einschleichen möge, de Dat. 31. Octobr. 1713.

NAchdem in reiffe Betrachtung gezogen, und davon gesprochen worden, welcher gestalten zu verhüten, daß sich die anderwerts zeigende böse Seuchen auch in hiesiger Nachbarschafft nicht einzetteln, mithin der Reichs-Convent in Gefahr gesetzet werden möchte: Als hat man in allen 3. Reichs-Collegiis geschlossen, es wäre der allhiesige des Heiligen Römischen Reichs-Freyer Stadt Augspurg Magistrat von Reichswegen zu erinnern, auf daß derselbe ohne alle Absicht der Personen bey denen Stadt-Thoren und in dessen Gebieth alle fernere möglichste Veranstaltung machen, insonderheit aber über nachfolgende Puncta mit aller Schärffe und Ernst halten lassen möchte;

I. Daß niemand, von verdächtigen Orten herkommend, ohne Unterscheid der Personen weder in die hiesiger Löblichen Reichs-Stadt zugehörige Dorffschafften, Wirths- oder andere Häuser, Brücken oder Flüsse, noch weniger in allhiesige Stadt bey hoher arbitrari- oder gestalten Sachen nach, auch bey Leib- und Lebens-Straff einzulassen, passirt, noch einiger Auffenthalt verstattet werde, er habe dann
II. Mit gnugsamen unverwerfflichen Obrigkeitlichen und keinen privat-Attestatis erwiesen, daß er in Zeit von 42. Tägen an keinem verdächtigen oder inficirten Orth gewesen, sondern sich in solcher Zeit in lauter gesunden und unverdächtigen Orthen aufgehalten habe, wie dan zu solchem Ende ein jeder seine Pässe von Orth zu Orth glaubhafft unterschreiben zu lassen wissen würde.
III. Hätten die solchergestalt anhero oder auf die Gräntze kommende Personen auch mit glaubhafften Attestatis zu beweisen, daß sie ihre mit sich führende Effecten genugsam in denen Quarantain-Orten lüfften und räuchern lassen,
IV. Weren in dem Stadt-Augspurgischen Gebieth keine Quarantain-Orthe zu gestatten.
V. Die Kayserliche Administration in Bayern auch mittelst der Kayserlich-hiesigen höchstansehnlichen Commission von Reichs-wegen zu ersuchen, niemand durch Bayern, hiesiger Freyen Reichs-Stadt zu passiren zu lassen, er habe dann obiges alles genau beobachtet.
VI. Da sich aber zutrüge, daß jemand heimlich sich einschleichen solte, denselben hätte der hiesige Magistrat arbitrarie, oder gestalten Sachen nach an Leib und Leben zu straffen, die mitführende Effecten aber gleich verbrennen zu lassen.
VII. Es wären auch keine von verdächtigen Orthen kommende wollene-fett-und das Malum leicht an sich ziehende Waaren, als Federn und sonsten, herein zu lassen, noch weniger in hiesigem und anderem benachbartem Gebieth zu eröffnen.
VIII. Hätte man von Seiten des Magistrats auch wohl acht geben zu lassen, daß diejenige, so sich unterstünden, von hieraus zu einigen aus verdächtigen Orthen kommenden Personen aus der Stadt zu begeben, daß selbige nicht allein nicht mehr herein gelassen, sondern auch aus der Stadt Gebieth an uninficirte Orth die völlige Quarantaine zu halten, zurück gewiesen würden. Es möchte hiesiger löbl. Magistrat auch
IX. Ihre Kauffmann- und Burgerschafft, und andere Inwohner ernstlich bey hoher Straff bedeuten, mit denen hoch- und eximirten Gottes-Häusern, Clöstern und Neben-Stifftern, auch anderen privilegirten Personen, inn- und ausser hiesiger Reichs-freyer Stadt aber hergebrachter massen communiciren, daß jedermänniglich sich wohl bey Vermeidung der obbedeuteten Straffen vorsehe, an verdächtige Ort zu reisen, mit verdächtigen Personen umzugehen, oder verdächtige Waaren von inficirten oder andern suspecten Orthen herein zu bringen, gestalten alhiesiger Magistrat auf dieses alles dergestalten fest, scharff und beständig zu halten, auch gegen die Transgressores solche unnachläßige Bestraffung zu statuiren, wie es derselbe gegen GOtt, Ihre Kayserliche Majestät, und das gesambte Reich würde verantworten können, auch zu des löbl. Reichs-Convents und deren selbst eigenen Sicherheit anreichig zu seyn befindet. Bey welcher scharff beobachtender Verordnung mit der Gnad GOttes gegenwärtige hochlöbl. Reichs-Versamblung mit der gantzen hiesigen Stadt in Gesundheit erhalten, und durch Vorsichtigkeit von aller Seuche behütet werden kan, wohin dann der hiesige löbliche Magistrat nochmahl wohlmeinend von Reichs-Convents wegen zu erinnern, und davon sich durch keinerley Weg abhalten oder irr machen zu lassen wissen wird. Signatum Augspurg den 31. Octobris 1713.

(L. S.)
Churfürstl. Mayntzische Cantzley.

DLXXXIX.

Erklährung aller dreyer Reichs-Collegiorum, ie Puncto der Accis-und Umgelds-Freyheit vor die Reichs-Versammlung zu Augspurg, de Dat. 18. Nov. 1713.

Publice dict. Regensburg den 20. Nov. 1713.
per Moguntinum.

ES ist von dem den 25ten Octobris dictirten des Heiligen Römischen Reiches Freyer Stadt Augspurg Memoriali, den Accis und Umbgeld von allen Victualien, Consumtibilien, und anderen betreffend in allen dreyen Reichs-Collegiis gesprochen, dafür gehalten und geschlossen, wie bereits zum andernmahl mündlich obgedachter Freyer Reichs-Stadt Augspurg Deputirten von Reichs-wegen bedeutet worden, daß gleichwie von Anfang des Reichs-Tages die Gesandtschafften die Exemtion und Freyheit von allen solchen Consumtibilien, Victualien, Fourage, und anderen genossen, also würde es allhier auf eben diese, und keine andere Art für alle Gesandtschafften und deren Zugewandte, zu halten seyn, wobey es den Verstand auch hätte, daß nicht allein von denen herein bringenden, sondern auch hier in der Stadt erkauffenden obgedachten Consumtibilien die Freyheit zu genissen, und nicht allein auf Wein und Bier, sondern auch allerhand Fleisch und dergleichen Waaren zu verstehen; Man hätte dahero die Kayserliche höchst ansehnliche Commission, und das Reichs-Marschall-Ambt, von Reichs-Convents wegen, wie hiermit beschiehet, zu requiriren, dieser Sachen halber mittelst einer Deputation von der Stadt Augspurg, durch eine billig-mässige Taxe alles solches reguliren und dem Reichs-Convent davon Nachricht geben zu lassen; Indessen aber hätten die Gesandschafften, und deren Angehörige, die völlige Freyheit von Accis und andern Impositen zu geniessen, und was sie pro præterito an dergleichen Auflagen haben bezahlen müssen, zurück zu empfangen, oder künfftig abzuziehen, wie man dem auch von Reichs-Convents wegen mehrerwehnte Reichs-Stadt Augspurg nochmahlen zu versicheren, daß alle Unterschleiff, zu Verhütung des Nachtheils der Stadt-Renten abgekehret werden solten, und ob schon vormahls auf hiesiger Stadt veranlassen, die Abrede genommen worden, daß nichts, alß unter der Hohen Gesandtschafften eigenhändiger Unterschrifft, und vorgedruckten deren Pettschafften frey passiret werden solte, so ist doch beliebet worden, daß es allhier in Augspurg, wie Vormahls zu Re-

genspurg, mit allen Gesandtschaffts-Angehörigen der Frey-passirung aller Victualien, Consumtibilien und Fourage halber, gehalten werden möchte. Im übrigen müste Churfürsten, Fürsten und Ständen fast einig Nachdencken erwecken, daß die dißmahlige willige Einnahm des Reichs-Convents in die Stad Augspurg Memoriali so hoch angezogen werden wollen, da doch darunter nichts geschehen, alß was der allerunterthänigste Respect und Schuldigkeit gegen Ihro Kayserliche Majestät, und das Reich erfodert hätte. Signatum Augspurg den 18. Novembris 1713.

(L. S.)

Churfürstliche Mayntzische Cantzley.

DXC.

Reichs-Gutachten, die Wieder-Eröffnung der Sperre von Regenspurg betreffend, de Dat. 23. Mart. 1714.

Publice dictirt den 23. Martii 1714.
per Moguntinum.

DEr Röm. Kayſ. Maj. unſers allergnädigſten Herrns zu gegenwärtiger allgemeiner Reichs-Versamblung gevollmächtigten höchſtansehnlichen Principal-Commissarii, Herrn Maximilian Carl, Fürstens zu Löwenstein-Wertheimb, Hochfl. Gnad. bleibt hiemit im Nahmen Churfürsten, Fürsten und Ständen des Reichs gebührend unverhalten, nachdeme man bey allhiesiger allgemeiner Reichs-Versamblung dieselbe von der freyen Reichs-Stadt Regenspurg abgelassene-per Dictaturam publicam den 28. Febr. und 9. hujus Statibus communicirte Schreiben, die Wieder-Eröffnung der daselbst der Contagion halber beschehenen Land- und Stadt-Sperre betreffend, abermahl vorgenommen, daß nach reiffer Erwegung deren darinn enthaltenen Motiven und Umständen, auch ferner in einem den 23. hujus dictirten Schreiben an das Chur-Mayntzische Reichs-Directorium vorgestellten Ursachen und beygelegten Attestatis dafür gehalten, daß bey nunmehr daselbst GOtt Lob! cessirter Contagions-Gefahr und beschehener Säuberung der inficirtgewesenen Häuser und anderer vorgekehrter Sorge mit denen sepulturen, mit Abnahm der völligen Land- und Stadt-Sperre obgedachte freye Reichs-Stadt Regenspurg umb so bälder zu consoliren, als sonsten zu besorgen, es dörffte bey deren längerer Anhaltung die eingerissene Armuth und daraus entstehende Hungers-Noth unter denen Stadt-Regenspurgischen Burgern und Einwohnern bey so lang und zwar über ein halbes Jahr aufgehebt gewesenem Commercio auch vermehret, folglich die durch die Göttliche Barmhertzigkeit von dieser bedrängten Reichs-Stadt aufgehebte Verhängnus der hart empfundenen Contagion zu ihrem völligen Untergang und der benachbarten Landen grossen Gefahr wiederum verursachet werden; Und gleichwie der gütige GOtt mittelst dieser treuen Reichs-Stadt und deren betrübten Einwohner Geist- und Weltlichen beyder Religionen, eyfriges Gebeth mild-Vätterliche Erhörung alles zugewendete Straff-Unglück nun gäntzlich abgewendet, und seine Göttliche Gnad und Barmhertzigkeit zu ihrem höchsten Trost sie wieder empfinden und würcklich geniessen lässet: So würde ihnen auch die Menschliche von dieser allgemeinen Reichs-Versamblung bey deren Abzug von Regenspurg feyerlich zugesagte Assistenz, Hülff und Christliche Liebe, der höchsten Billigkeit nach, best-möglichst zu leisten seyn; Solchem nach dan auch geschlossen worden, Ihro Römische Kayserliche Majestät von Reichs-wegen dieses alles mit Beyschliessung obangezogener Stadt-Regenspurgischen Schreiben sub Numeris 1. 2. 3. 4. 5. mitleidentlich und in allem schuldigsten Respect vorzustellen, und dieselbe (wie hiemit beschiehet) allerunterthänigst zu ersuchen, Sie allergnädigst geruhen mögten, die Kayserliche Gnad vor mehrgemelte des Heiligen Römischen Reichs freye Stadt Regenspurg hierin zu ihrer höchsten Freud und Consolation nun auch allergnädigst empfinden, und die Kayserliche Verordnung an Dero hohe Administration in Bayern ergehen zu lassen, daß daselbst die Land- und Stadt-Sperre nach nunmehr nechster Tagen völlig ausgehaltener gewöhnlicher Contumaz-Zeit ohne längeren Anstand, gleichwie in Ihrer Kayserlichen Majest. Königreich Böheimb zu Praag und Ertz-Hertzogthum Oesterreich, in Dero Residenz-Stadt Wien, auch in verschiedenen inficirt-gewesenen Bayerischen Orthen, sonderlich der Stadt am Hof über der Stadt Regenspurg gelegen, bereits geschehen, nunmehr völlig aufgehoben, und das Commercium daselbst nach und nach wieder hingezogen werde; Und damit öffters gedachte Reichs-Stadt Regenspurg die vorige Zufuhr mit Victualien und anderen Waaren desto besser und wohlfeiler geniessen, und ihres erlittenen Unglücks desto mehrer befreyet, und aller Orthen die Sperre auch von anderen benachbarten Landen aufgehoben werde: So hätte man die Chur-Pfältzische Gesandtschafft auch nomine Conventus Imperii geziemend ersuchet, alle diensame Officia gehöriger Orthen vorzukehren, damit die Verordnung bald ergehen mögte, daß die Sperre von dort aus auch völlig aufgehoben, und dadurch die Freud und Trost dieser bekümmerten

merten Stadt desto vollkommener gemacht werde. Womit höchst-besagten Kayserlichen Herrn Principal-Commissarii Hoch-Fürstliche Gnaden der Churfürsten, Fürsten und Ständen des Reichs anwesende Räthe, Botschafften und Gesandte sich besten Fleisses und geziemend empfehlen. Signatum Augspurg den 23. Martii 1714.

(L. S.)

Churfürstliche Mayntzische Cantzley.

DXCI.

Reichs-Gutachten, die Rückkehr des Reichs-Convents von Augspurg nach Regenspurg betreffend, de Dat. 10. Jul. 1714.

Publice dictirt, Augspurg den 11. Julii 1714.
per Moguntinum.

DEr Römisch-Kayserlichen Majestät Unsers allergnädigsten Herrns zu gegenwärtiger allgemeiner Reichs-Versamblung bevollmächtigten höchst-ansehnlichen Principal-Commissarii, Herrn Maximilian Carl, Fürstens zu Löwenstein-Wertheimb Hochfl. Gnaden bleibt hiemit in Nahmen Churfürsten, Fürsten und Ständen des Reichs gebührend unverhalten, wie daß man über die vielfältig hin und wieder erinnerte Rückkehr des Reichs-Convents nach des Heil. Röm. Reichs freyer Stadt Regenspurg Unterredung gepflogen, und dabey erwogen, daß durch einen von Kayserlicher Majestät ratificirten Reichs-Schluß bey eingeschlichener Pestilentzischer Seuche in vorgedachter Reichs-Stadt Regenspurg beliebt worden, den Reichs-Convent in des auch Heiligen Röm. Reichs freuen Stadt Augspurg ad interim dergestalt zu transferiren, daß die Reichs-Stadt Regenspurg locos Comitiorum seyn und verbleiben, und nach geendigter Kranckheits-Gefahr man dahin wieder revertiren solle, und dann nunmehro durch die Gnade und Barmhertzigkeit GOttes mehrgemeldtes Regenspurg und dasige Gegend von dem beladenen malo contagioso also vollkommenen liberirt, daß Kayserliche Majestät mit benachbarten Churfürsten, Fürsten und Ständen des Reichs die ruhmwürdigst angeordnet-gewesene Stadt- und Land-Sperre wieder geöffnet, und das völlige Commercium wieder herstellen und gestatten lassen; so hätte man dafür gehalten und geschlossen, daß zufolg des obangeführten ratificirten Reichs-Schlusses der Reichs-Tag sich anwiderumb nach dem vorigen loco Comitiorum auf Regenspurg währenden Monath Augusti von hier zu begeben, und ein jeder Gesantter seine Ruckreise also anstellen möge, daß bey angehendem September, und also vor der Winters-Zeit, die Reichs-Deliberationes daselbst wiederum fortgesetzet werden können; welches der höchst-ansehnlichen Commission (wie hiemit beschiehet) in geziemenden Respect zu hinterbringen, und wäre Ihrer Kayserlichen Majestät Nahmens Churfürsten, Fürsten und Ständen des Reichs für die bey vorgewesenen gefährlichen Zeiten zu Conservation und Zusammenhaltung des Reichs-Convents getragene Reichs-Vätterliche Sorgfalt der allerunterthänigste Danck hiemit auch zu erstatten. Womit höchst-besagten Kayserlichen Herrn Principal-Commissarii Hoch-Fürstlichen Gnaden der Churfürsten, Fürsten und Ständen des Reichs anwesende Räthe, Bottschaffter und Gesantte sich besten Fleisses und geziemend empfehlen. Signatum Augspurg, den 10. Julij 1714.

(L. S.)

Churfürstliche Mayntzische Cantzley.

DCXII.

Pro Memoria, betreffend das von der Chur-Brandenburgischen Gesandschafft in Augspurg innegehabte Quartier, Dat. 10. Jul. 1714.

Publice dictirt Augspurg den 11. Julij 1714.
per Moguntinum.

ES hat die Chur-Brandenburgische Gesantschafft zu vernehmen gegeben, wie der hiesige Magistrat derselben bey seiner Ankunfft ein damahls ledig gestandenes sogenandes Schorerisches Hauß zum Quartier angewiesen. Wiewohlen nun die Gesanttschafften bey Reichs-Tägen mit- oder wider Willen der Privatorum logirt werden müssen, und der hiesige Magistrat diesesmahl so vielmehr darzu gehalten gewesen, als der Reichs-Erb-Marchal zu Anweisung der Quartier, vermöge der zu Regenspurg genommenen Abrede, ohne præjudiz desselben nicht beruffen worden; So hätte doch des hiesigen Hoch-Stiffts Rent-Meister, Johann Caspar Schorer, es dahin zu bringen gewust, daß gedachtem Magistrat auferlegt worden, das Ihr, der Chur-Brandenburgischen Gesanttschafft, angewiesene Quartier bey schwehrer poen frey zu machen: Wann aber der Chur-Brandenburgischen Gesanttschafft dergleiche Verfügung (welche in effectu wieder Sie gienge, indeme Sie das Hauß raumen solte, da es doch gedachter massen unbewohnet gewesen) zu einer nicht geringen Beschwerde gereichet, da andere vornehme

nehme Burger, auch wohl Raths-Personen, aus ihren Häussern zu weichen, und denen Gesanttschafften Platz zu machen genöthiget worden, dem Kayserlichen Herrn Principal-Commissario, und auch dem gantzen Reichs-Convent am besten bekannt, wie hart dem Magistrat zugesprochen worden, wegen der Quartier-Vorsehung zu thun, wofern derselbe nicht die Schuld des andern falls auffseiner dissolution stehenden Reichs-Tags auf sich laden wolte, und dahero die Chur-Brandenburgische Gesanttschafft das Ersuchen thut, mit Deroselben in diesem die Jura Legatorum betreffenden Fall causam communem zu machen: Als ist in allen dreyen Reichs-Collegiis für gut angesehen und beschlossen worden, dieses alles der Kayserlichen höchst-ansehnlichen Commission von Reichswegen auf Begehren der mehr gedachten Chur-Brandenburgischen Gesantschafft geziemend vorzustellen, und Dieselbe (wie hiemit beschihet) zu ersuchen, Sie sich, als in Sachen am besten infomirt, gefallen lassen möchte, Kayserlicher Majestät darüber diensame Repræsentation mit dem allerunterthänigsten Ersuchen zu thun, in Sachen, das Schorerische Hauß betreffend, nichts zu verhängen, was die Jura & privilegia Legatorum directe oder indirecte anreichen oder schmählern könte. Signatum Augspurg den 10. Julij 1714.

Churfürstl. Mayntzis. Cantzley.
(L. S.)

DXCIII.

Kayserliches Commissions-Decret, die allergnädigste Approbation wegen der Rückkehr des Reichs-Convents nach Regenspurg, gegen Medio des Monats Septembris Anno 1714. betreffend, Dat. 25. Julii 1714.

Publice dictirt Augspurg den 26. Julij 1714.
per Mogunt.

Von der Römischen Kayserlichen Majestät würcklichen geheimen Rath und zu gegenwärtiger allgemeiner Reichs-Versamblung verordneten höchst-ansehnlichen Principal-Commissario auch Administratore in Bayern (Tit.) Herrn Maximilian Carl, des Heiligen Römischen Reichs Fürsten zu Löwenstein-Wertheimb ꝛc. wird der Churfürsten, Fürsten und Ständen des Reichs anwesenden fürtrefflichen Räthen, Bottschafften und Gesantten hiemit unverhalten, welchergestalten von Ihrer Kayserlichen Majestät auf die unterm 28. May jüngsthin und nach der Hand verschiedentlich beschehene allerunterthänigste Anfrag über die Zurücklegung des Reichs-Tags nach der Kayserl. und des Heil. Röm Reichs Stadt Regenspurg der allergnädigste Befehl und Verordnung dahin eingeloffen, nachdeme durch Göttliche Gnade sich eine beständige Besserung aller Orthen, und sonderbahr zu gedachtem Regenspurg, auch nach zuruck gelegter Frühlings und hitzigen Sommers-Zeit gezeiget, allerhöchst gedachte Ihre Kayserl. Majestät allergnädigst zufrieden seyen, daß die Reichs-Versammlung gegen die Mitte des bald folgenden Monaths Septembris dorthin wiederum verlegt, und auf diese Zeit die Zusammkunfft zuverläßig bestimmet werde, allermassen dann Ihre Kayserliche Majestät dessen den Magistrat zu mehrbemelten Regenspurg allergnädigst ermahnen lassen, umb alles benöthigte darzu zeitlich zu veranstalten und fertig zu halten. Verbleibet damit höchstgedachte höchstansehnliche Kayserliche Principal-Commission der Churfürsten, Fürsten und Ständen fürtrefflichen Räthen, Bottschafften und Gesantten mit freundlich geneigt und gnädigem Willen wohl zugethan. Signatum Augspurg den 25. Julii 1714.

Maximilian Carl, Fürst zu Löwenstein-Wertheim.
(L. S.)

FASCICULUS VI.

Von Sachen/ die Kayserl. und perpetuirliche Wahl-Capitulation betreffend.

DXCIV.

Erklärung des Fürstl. Collegii bey der Reichs-Versammlung zu Regenspurg gegen das Churfürstl. daselbst, in Puncto der perpetuirlichen Wahl-Capitulation, de Dat. u. Maji, 1712.

Zu jenem Hochlöbl. Churfürstl. Collegio könne man von Seiten des Fürstl. nicht verhalten, wie daß anheut das wegen wieder Vernehm- und endlicher Vergleichung der beständigen Keyserl. Wahl-Capitulation am 27. Martii jüngsthin dictirte Commissions-Decret in dem Reichs-Fürsten-Rath in behörige Proposition und Berathschlagung gestellet, und eine

eine Nothdurfft ermessen worden, hochgedachtem Churfürstl. Collegio die Ausmachung dieses nun schon bey nahe ein halbes Seculum in Handlung gestandenen auch biß auff 2. noch übrige Puncta, als de non erigendo novo Electoratu sine Comitiali Statuum consensu, sodann wegen des löbl. unmittelbahren Reichs-Grafen-Stands Rangs zwischen beeden höhern Collegiis verglichenen hochwüchtigen Wercks nochmahlen besten Fleisses zu empfehlen, der festen Zuversicht, dasselbe werde nach denen so vielfältig wiederhohlten Erklär- und Versicherungen geneigt seyn, die Sache ohne weitern Anstand da wieder anzufangen, und herzuhohlen, wo selbige ehedem, sonderlich in letztabgewichenen Jahr gelassen worden, fort solche nach Ihrer Kayserl. Majest. in Eingangs erwehntem Commissions-Decret geeusserten allergnädigsten Intention zum gäntzlichen Schluß und Ende beförderen zu helffen.

DXCV.

Des Fürstl. Collegii Repræsentation, so der vortrefflichen Magdeburgischen Gesandschafft den 25. Jan. 1713. pro Memoria geschehen, die Kayserl. Wahl-Capitulation betreffend.

Communicirt per Dictaturam privatam den 26. Januarii 1713.

Der vortrefflichen Magdeburgischen Gesandtschafft werde von selbsten bekannt seyn, mit was sorgsamen langwührigen vielen angewandten Fleiß und Mühe man unter beyden höhern Collegiis es endlich dahin gebracht, daß man sich über das project der beständigen Kayserl. Wahl-Capitulation, sowohl wegen der vormahligen discrepanzen, als nachmahls noch übrig gebliebener puncten gar eines gemeinsamen Schlusses vereiniget und verglichen, so daß man nun mehro zu würcklicher Re- und correlation auch mit dem Städtischen Collegio hätte schreitten können; Weiln aber solche vorgehabte Re- und correlation darumb nicht ihren Fortgang gewinnen können, indeme Seine Königl. Majestät von Preussen verlanget hätten, daß man aus dem 10. articul der beständigen Wahl-Capitulation die zwey passus auslassen möchte, so von dem Lehen in der Schweitz und dem Teutschen Orden handlen, von seiten des gantzen Reichs-Fürstlichen Collegii man aber dahero in der billigen Besorgnüß und Bekümmernüß stünde, es dörffte diese neue desiderirte Auslassung dieses gantze so höchst importirliche Werck ins abermahlige Stecken, und vielleicht die Collegia mithin untereinander in gäntzlichen Verfall und collision bringen: So könte man von desselben wegen nicht wohl umbhin, mehrbesagte vortreffliche Gesandtschafft geziemenden Fleisses zu ersuchen, Ihrer Königlichen Majestät hierüber nachfolgendes vorzustellen:

Wie nemlich bekannt wäre, welchergestalt bey reassumirung dieses Capitulations-Geschäffts man gleich Anfangs von seiten beeder höhern Collegiorum zum festen principio voraus gestellet, die Sache da wieder anzufangen, wo sie ehemahls erliegen geblieben, mithin bey dem einmahl Verglichenen es durchaus zu lassen, und nur das jenige, worüber man noch discrepant gewesen, und was auch sonsten noch nicht gar abgethan war, gar abzuhandlen. Gleichwie nun Seine Königliche Majestät solches dazumahlen selbsten also mit beliebet hätten: So könte man von Deroselben generosen und equitablen Königl. Gemüth sich unmöglich die Einbildung machen, daß Sie von diesem Schluß wieder abzugehen, und so viele sollenne actus zu retractiren oder umzustossen solten gemeynt seyn; In mehrer Betrachtung, Sie sowohl gleich im Anfang dieses Wercks biß anno 1672. da es erliegen geblieben, als auch hernachmahls in anno 1709. da dasselbe nach einem 37. jährigen unglücklichen Stillstand wiederumb vor die Hand genommen worden, Ihre sowohl Churfürstliche als Fürstliche Gesandte jedesmahl zugegen gehabt, als man davon gehandelt, tractiret, die Sache von articul zu articul erwogen und gelesen, und endlich auch geschlossen, ohne daß dawieder von denenselben jemahls auch nur die geringste Einwendung wäre gemacht oder das Mindeste dagegen movirt oder in Zweiffel gezogen worden. Da nun Ihre Churfürstl. Gnaden von Maintz Ihnen hierin fast mit gleichem exempel Ruhm-würdigst vorgegangen, welche Ihre Befugnüssen, so Sie bey dem Post articul zwar gern gleich jetzt hätten ausgemacht und sicher gestellet wissen mögen, umb obbemeldten fest-etablirten Principii willen, und umb ja Ihres Orths das jenige zu hindern, was unter beyden Collegiis die so höchst-nöthige gute harmonie und Einigkeit zuwege bringen könte, doch lieber zurück gesetzet hätten, als dieses so heilsame Werck noch länger auffzuhalten. Ja da auch nicht unbillig zu besorgen stünde, wan man einem Theil, von diesem principio abzugehen, zugestehen solte, es würden alsdan Ihre Churfürstliche Gnaden, und zwar nicht unbillig, auch wieder aufftretten, und verlangen, den Post-articul vorhero auszumachen, zu geschweigen, wie vielmehr andere sich noch finden würden, die nach ihrer convenientz bald was auszulassen, bald noch was einzurücken, alsdan mit gleichmäßiger Billigkeit verlangen könten; Welche höchstgefährliche consequentz dan nichts als schädliche confusion, Trennung und Mißvergnügen, ja wohl der Sache selbsten einen abermahligen 30, 40,

und mehr jährigen Anstand zu des Reichs-Fürsten-Standes allereusserster disconsolation zuwege bringen könte. Da auch fernerweit die Sache selbst in bemeltem Articul also gefast, daß man diß Orths eben nicht absehen könte, wie dann Ihre Königliche Majestät in diesen Passagen so hart könten beschwehret seyn, indeme ja eines jeden Befugnüs hierunter durch die darauf folgende Clausul des Westphälischen Friedens gantz gnugsam sicher gestellt wäre; Und dann auch leider! bekant, in was schädlichen Mißtrauen, Argwohn und Unwillen beyde Collegia eine Zeithero öffters gegen einander gestanden, wie das Fürstliche gegen das Chur-Fürstliche, und dieses gegen jenes sich über verschiedene Dinge bißhero beschwehret hat, so daß ihre vormahlige Kayserliche Majestät glorwürdigsten Andenckens, ja beede höhere Collegia unter einander selbsten diß für das eintzige Mittel übrig zu seyn geglaubet, allen diesen Verdrüßlichkeiten, Mißtrauen, Argwohn und Beschwerden dadurch auf einmahl abzuhelffen, wann man dieses so hochwüchtige Capitulations-Geschäfft, dermahleins gar könte zum Stande bringen, ja, da man sich nun dermahln ohne dem in so mißlichen und gefährlichen Conjuncturen, die weder zu beschreiben noch recht zu begreiffen stünden, befinde, daß gute harmonie und rechtschaffenes Vertrauen, auch wahre zusammen gesetzte Einmüthigkeit unter Haupt und Gliedern, und insonderheit diesen unter sich selbst für nie nöthiger, als dermahln erscheinen wollen; so könne man sich von Seiner Königlichen Majestät Welt-bekanten æquanimitét Fürstlicher Seits unmöglich die Gedancken machen, daß dieselbe die Berichtigung einer Sache, welche diese nöthige Verknüpffung zuwege bringen solle, in einige Weise zu hindern, oder solchenfalls dem unausbleiblichen Vorwurff solcher unglückseeligen Hinderung allein sich zu exponiren, die Meynung haben solten, sondern trage vielmehr zu Dero wahrhafft-patriotischen Königlichen Gemüth das gesicherte Vertrauen, Sie werden in reiffer Erwegung obermelter und vielleicht anderer der Kürtze halber aber dermahlen allhier übergangener Umstände mehr, von dieser verlangten Auslassung gnädigst zu abstrahiren, und ihre Befugnüs vielmehr etwa durch andere dienliche Weege zulänglich zu verwahren, mithin dem Reichs-Fürsten-Stand ein abermahliges unwiedersprechliches Zeugnüs Dero für demselben hegender fürwährenden Gewogenheit und Propension zu ertheilen geruhen, welches derselbe bey anderwärtigen Gelegenheiten durch angenehme Willfährigkeiten und unverwerffliche Proben beharrlicher Ergebenheit zu erwiedern gewißlich unvergessen bleiben würde. Wie man dann auch der vortrefflichen Magdeburgischen Gesandtschafft Fürstlicher Seits in der That sich besonders verbunden erkennen würde, wan dieselbe sich bemühen wolte, Ihro Königliche Majestät durch diese und mehr andere Vorstellungen hierunter auf favorablere Gedancken zu bringen.

DXCVI.

Protestation derer Reichs-Fürsten contra Capitulationem Imp. Caroli VI. de Anno 1713.

NAchdeme man an Seiten des Fürstlichen Collegii bißher der beständigen Hoffnung gelebet, es würde das so viel Jahr verhandelnde Geschäffte einer beständigen und gewissen Kayserlichen Wahl-Capitulation dermahleins zum glücklichen Ende gebracht und dadurch ein hochlöblicher Reichs-Fürsten-Rath der Nothwendigkeit, sich gegen die in der jüngsten Kayserlichen Wahl-Capitulation befindliche Ihm præjudicirliche passus protestando & reservando zu verwahren, von selbst überhoben werden, nunmehr aber bey obermelten perpetuirlichen Capitulations-Geschafft sich solche Anstände hervor zu thun scheinen, daß zu besorgen, es möchte damit so bald noch nicht zum endlichen Schluß zugelangen seyn; So findet ein hochlöbliches Fürstliches Collegium sich gemüßiget, damit dessen längeres Stillschweigen nicht pro facta agnitione gedultet werden könne, seine wieder die jüngste Capitulation habende, und schon den 14. Novembris per Conclusum verglichene Gravamina hiermit zu übergeben mit dem geziemenden Ersuchen, ein hochlöblich Churfürstliches Collegium wolle zu Stifft- und Erhaltung des so nöthigen guten Vertrauens zwischen Chur-Fürsten und Ständen sich förder sambst darüber vergnüglich und also erklähren, daß Fürsten und Stände des Reichs indessen biß man die perpetuirliche Wahl-Capitulation zum Stand bringen könne gesichert seyn, und in der That erfahren, daß es die beständige Meynung habe die allgemeine Reichs-Grund-Gesetze, pacta publica, altes Herkommen und Jura statuum aufrecht zu erhalten, und niemanden dagegen zu kräncken; Wiedrigen unverhofften Falls müsten Fürsten und Stände des Fürstlichen Collegii gegen alles dasjenige, so zu Ihren Nachtheil gegen das Herkommen, Reichs-Satzungen und das verglichene Project der perpetuæ der neuen Wahl-Capitulation in ein- und andern Articul einverleibet oder daraus gelassen, und wodurch Ihren Würden, Ehren und Rechten wie in denen gravaminibus angemerckt oder sonst einiger massen directe vel indirecte præjudicirt worden, feyerlichst hiermit verwahren, und quavis competentia vorbehalten, auch dabey declariren, daß wie das

das Instrumentum Pacis Westphalicæ nach dessen wortlichen Inhalt Art. XVII. §. 2. & 3. perpetua Lex & pragmatica Imperii Sanctio auch der Kayserlichen Wahl-Capitulation einzuverleiben ist, und dargegen keine Capitulationes, Juramenta oder Pacta noch einig andere exemptiones, unter welchen Nahmen und Vorwand dieselbe immer erdacht werden könten, iemahls angeführt, oder angenommen werden sollen; Also Sie Fürsten und Stände ermelte jüngste Kayserliche Wahl-Capitulation in denen durch die vorhin angeführte gravamina bemerckte Puncten oder worin dieselbe sonst dem besagten Instrumento pacis und darin bestätigten hergebrachten der Fürsten und Stände Würden Ehren und Gerechtigkeiten zuwieder ist pro lege publica nicht halten noch sich zu einigen præstationen, so Ihnen etwa aus denen ohne Ihre Einwilligung gemachten Schlüssen angemuthet werden möchten, verbunden achten können, sondern sich an die allgemeine mit aller Stände Bewilligung gemachte Reichs-Grund-Gesetze und altes Herkommen beständig halten, auch das löbliche Chur-Maynzische Reichs-Directorium gegenwärtige Ihre höchst gemüßigte Erklährung ad acta Imperii zu legen geziemend ersucht haben wollen.

DXCVII.

Gravamina Principum S. R. Imp. contra Capitulationem Carolinam, de Anno 1713.

NAchdeme man Fürstlicher seits zu vernehmen gehabt, ob würde das negocium certæ & constantis Capitulationis zu nicht gedeylichen Fortgang gelangen, wan man nicht die gegen die jüngste Wahl-Capitulation jetzt glorwürdigst-regierender Kayserl. Majestät habende gravamina an den Tag legte, umb zu sehen, wie weit beyde höhere Collegia sich darüber vernehmen und vereinigen könten; so hätte man sich auch hierin fügen, und zu endlicher Abthuung dieses hochwüchtigen Geschäffts, mithin zu Stifft- und Erhaltung guten Vertrauens unter Chur-Fürsten und Ständen alles mögliche gern beytragen, und die habende Beschwerden zu erkennen geben wollen; Man müste aber zuforderist dabey bedingen daß man nicht gemeint seye, dardurch von dem zwischen beeden höhern Collegiis an 50. Jahr lang verhandleten, und endlich biß auf 2. Puncta (darüber man nun auch eins ist) völlig verglichenen Project der gewissen und beständigen Wahl-Capitulation abzugehen, sondern demselben beständig inhærire, und solches zum völligen Schluß zu bringen begehre, bey extradirung dieser Gravaminum auch keine andere intention führe, als zu zeigen, worin durch die jüngste Capitulation dem Instrumento Pacis Westphalicæ und dem verglichenen Project, auch sonst dem Herkommen und denen Fürstlichen Juribus und Dignitäten zu nahe getretten worden, in der gewissen Hoffnung, ein Hochlöbl. Churfürstliches Collegium werde sich darüber also erklähren, daß die allgemeine Reichs-Grund-Gesetze, Pacta publica, altes Herkommen und Jura Statuum aufrecht erhalten werden; Dieses voraus gesetzt, finde man sich Fürstlicher seits durch die jüngste Kayserliche Wahl-Capitulation in folgenden Stücken gravirt.

Ad Articulum 2dum.

1. Wegen der Pfältzischen translation cum annexis wäre ex ante actis bekant, wasmassen Ihrer Churfürstl. Durchl. zu Pfaltz man diese avantage an sich selbst gern gönne, gegen die in modo geschehene Kränckung der Fürstlichen Jurium aber die Nothdurfft vorbehalten habe, welchen man auch nochmals biß das Capitulations-Geschäfft völlig ausgemacht, und von Kayserlicher Majestät allergnädigst ratificiret seye, inhærire.

Ad Articulum 3tium & Epilogum.

2. Die prolongirung des Vicariats, biß der neu-erwöhlte Kayser die Capitulation nachmahls in eigener allerhöchster Persohn beschworen habe, seye ein-wider das Herkommen lauffende Neuerung, sintemahlen das Interregnum vormahls sofort cessiret, wan der neu-erwöhlte Kayser die Wahl-Capitulation durch seine Gevollmächtigte Commissarien beschwohren, und in Teutscher Nation sich gegenwärtig befunden, wobey es ein Hochlöbl. Churfürstl. Collegium in künfftigen Fällen zu lassen verhoffentlich gemeint seyn werde.

3. Ibidem: Die præcedenz der Churfürstlichen Gesandten vor denen Fürsten in Person ohne Unterscheid lauffe wider alle Billigkeit, und gereiche zu der Fürsten grosser Verkleinerung, die doch grossen theils die Ehre hätten, der Herren Churfürsten nechste An- und Bluts-Verwantte, auch respective Erbverbrüderte und Lehens-Folger zu seyn; So wäre auch ante Leopoldinam nicht die geringste Spuhr von dieser neuen prærogativ (ausser bey Kayserlichen Wahl- und Crönungs-Actibus, da man es Fürstlicher seits bey dem Herkommen lasse) zu finden, und die Fürsten könten denen Herren Churfürsten keine potestatem, dergleichen neue Vor-Rechte sich selbst zu Ihrem-der Fürsten Nachtheil zuzulegen, eingestehen, dahero Sie dem monito 3. ad artic. 4. Capitul. Leopold. annoch inhæriren müsten, daß nemlich solches allein von denen auswärtigen Fürsten zu verstehen seye.

Ad Articulum 4. & 6tum.

4. Daß Ihre Kayserliche Majestät befugt seyn sollen, mit alleiniger Einwilligung der Churfürsten von Reichs-wegen Krieg anzufangen, Bündnüß zu machen, auch in allen andern des Reichs Sicherheit concernirenden Sachen zu verfahren, und dadurch das gesambte Reich zu verbinden, lauffe wider den klahren Innhalt des Instrumenti Pacis Westphalicæ Artic. VIII. §. Gaudeant 2. wieder andere Reichs-Constitutiones auch die beständige observanz, und selbst wider die aus dem verglichenen Project in der Carolina gleich Anfangs dieses Artic. 4. beybehaltene Worte, und stosse dieselbe umb.

Ad Articulum 5tum.

5. Die exemption der Reichs-Stände müste nicht denen Auswärttigen, sondern auch allen andern, wer die auch seyen, hieführo interdicirt werden.

Ad Articulum 6tum.

6. Die Clausula finalis ex Josephina, daß auch die von frembden Potentaten begehrende Hülffe, also und nicht anders begehret werden, noch gethan seye, dan daß dardürch dem Reich keine Gefahr zuwachsen möge, seye eine einseitige interpretatio des Instrumenti Pacis Westphalicæ, welche ohne concurrenz der andern Stände nicht geschehen könte, auch dem verglichenen Project nicht gemäß wäre, wobey es also zu lassen, oder wan ja der Westphälische Friedens-Schluß hierunter eine mehrere interpretation erforderte, müste es mit gesambter Stände des Reichs Vorwissen und Einwilligung geschehen.

Ad Articulum 8vum.

7. Die Confirmation der Zoll-Concessionen, Prorogationen und Perpetuationen müste nicht allein denen Churfürsten, sondern auch denen Fürsten und anderen Ständen mit zu statten kommen.

8. Ibidem: Das additamentum wegen der Staffel-Gerechtigkeit: Es beschehe dann erstbesagter massen mit einmüthigem Collegial-Rath und Bewilligung der sämtlichen Churfürsten, lauffe wieder das verglichene Project der gewissen und beständigen Wahl-Capitulation, und müste also bey diesem verbleiben.

9. Ibidem; Weil der passus: auch sollen und wollen wir diejenige Stände ꝛc. usque würcklich verfahren ꝛc. betreffend den von denen Fürsten zu ertheilenden Zoll-Revers durch mühsame Tractaten aus dem Project perpetuæ heraus gebracht worden, so gereichet solche neue insertion zur Beschwerde der Fürsten.

Ad Articulum 9num.

10. Die auf den Mißbrauch des Müntz-Regals gesetzte neue Straffe der suspension a Sessione & Voto gehöre ad Potestatem Legislatoriam communem, und müsten also auch alle billig darzu concurriren.

Ad Articulum 10mum & ad finem 11mi.

11. Werde des Churfürstlichen Collegii, oder nach Gelegenheit der Sach der sämbtlichen Stände Consens elective zu begehren, Imperatori frey gelassen; Weilen aber die allhier enthaltene Materien für die Churfürsten allein nicht gehören, dieser Zusatz auch wider das verglichene Project lauffet, so könne Electorum consensus solitarius dabey nicht zureichend seyn, daß solches auch die übrige Stände des Reichs mit verbinden könte.

Artic. 10. ad verba:

12. Auf Ihr der Churfürsten Gesinnen, wäre billig, daß auch der Fürsten und Stände geziemende Erinnerungen in consideration gezogen werden.

Ad Articulum 11mum.

13. Prope finem wäre der casus von denen Reichs-Steuren zu lassen, wie er in dem verglichenen Project gefast worden, zumahlen da ja ein löbliches Churfürstliches Collegium nimmer werde darthun können, daß Sie jemahls befugt gewesen, bona Imperii einseitig zu alieniren.

Ad Articulum 12mum.

14. Wegen der in denen verwürckten Reichs-Landen und Lehen vorgenommenen Veränderungen wolle hier allein des Churfürstlichen Collegii Consilium erfordert werden; weilen aber schon vorhin Artic. 11. vers. Wann auch ins künfftige etc. etc. versehen, wie es mit eröffneten und verwürckten Reichs-Lehen gehalten werden solle; so müste es billig, wie es zwischen beeden höhern Collegiis verglichen, sein Verbleiben haben, und hier Articulo 10. nicht das Gegentheil eingeführet werden.

Ad Articulum 29num.

15. Man zweiffle nicht, dieser Articul. das Post-Wesen betreffend, werde vermög hiebevoriger verbindlichen Abrede ausgesetzt bleiben.

Ad Articulum 30mum.

16. Das Jus adcapitulandi seye bey jüngster Capitulation wider den klahren Innhalt des Vergleichs sehr extendirt worden, welches künfftig Inhalts des verglichenen Epilogi Capitulationis perpetuæ gebraucht, und ad capitulata nicht dem textui perpetuæ inserirt, sondern in absonderlichen Articuln annectirt werden müssen.

Endlichen weilen die Capitulationes von denen Churfürsten nicht allein für sich, sondern auch die Fürsten und andere Stände gemacht werden, so hätte Ihnen billig, wie von der Leopoldina, also auch von dieser legale communication geschehen sollen, welches man auch in künfftigen Fällen gewärttigen wolle.

DXCIIX.

DXCIIX.

Pro Memoria so der höchstansehnlichen Kayserl. Commission zu Regenspurg, den 25. Jan. 1716. Nahmens des Churfürstl. Collegii, wegen des Wahl-Capitulations-Geschäffts, per Directorium Moguntinum zugestellet worden.

ES hätte ein Churfürstliches Collegium zu vernehmen gehabt, was gestalten die Hochfürstlich-Saltzburgische Gesantschafft, unterm vorgewendeten Nahmen des Fürstlichen Collegii, eine vermeinte eventual-protestation-und Reservations-Schrifft, da doch viele vornehme Geist- und Weltliche Fürstliche Gesante darzu nicht concurriret, noch die Sache ordentlich, dem stylo Imperii nach, tractiret, wohl aber viele præterirt worden, gegen das jenige, so der letzten Kayserlichen Carolinischen Wahl-Capitulation halber vorgegangen, dem Churfürstl. Mayntzischen Reichs-Directorio auf dem allhiesigen Rath-Hauß, in dem Re- und Correlations-Saal, mittest vorgehabter Verlesung eines scripti pro meroria zustellen wollen, umb dem Collegio Electorali sofort zu überreichen; Nun verlautet auch, daß dergleichen nichtige Protestation der Kayserlichen höchstansehnlichen Commission gegen erwehnte Capitulationem Carolinam gleichfalls von Hochfürstlich-Saltzburgischer Gesantschafft, unterm Vorwand des Fürstlichen Collegii, umb solche Kayserliche Majestät allerunterthänigst einzuschicken, behändiget worden; Gleichwie aber das Churfürstliche Collegium durch das Chur-Mayntzische Reichs-Directorium, wie dieses bereits gethan, dem Hochfürstlich-Saltzburgischen Abgesanten nochmahlige Vorstellung thun, und von denen daran theil-nehmenden Fürstlichen Gesantschafften wohl erwegen lassen, ob dieser modus in Sachen zureichig, oder nicht mehr, der schädlichen Folgerungen und besorgenden Weitläufftigkeiten halber, dem Haupt-Werck und dem Fürstlichen Collegio selbsten nachtheilig, und nicht etwa ein glimpfflicherer Weeg zu ergreiffen: Also würde vorgedachte Kayserlich-höchstansehnliche Commission von Churfürstlichen Collegii wegen geziemend ersuchet, zu des publici Dienst und Erhaltung guten Vernehmens unter Chur- und Fürsten, sonderlich bey jetzigen Conjuncturen, dergleichen Repræsentation dem Saltzburgischen und anderen, so unterm prætext des Fürstlichen Collegii die Sache tractiren, zu thun; Da aber solches nicht verfangen wolte, fände Collegium Electorale keine Ursache, warumben es sich mit solchem scripto zu beladen, bevorab wegen der Carolinischen Wahl und deren Capitulation (so die Herren Churfürsten pro tuendis omnium Statuum juribus & privilegiis mit Kayserlicher Majestät so sorgfältig stipuliret, Diese auch beschworen) dahier nichts vorgangen und tractiret, folglich man sich nicht bemächtigen oder verantworten könte, Kayserliche Majestät und der Herren Churfürsten aller- und höchste Rechte, unterm prætext des Fürstlichen Collegii von einigen Fürstlichen Gesanten in contradiction stellen zu lassen; In conformitét dessen hätte das Churfürstliche Collegium beschlossen, die Fürstliche Protestation aus dieser und mehr anderen erheblichen Ursachen von der Saltzburgischen Gesantschafft, nach dem Exempel de Anno 1690. gefasten Churfürstlichen Schluß bey vorgewesener vermeinten Fürstlichen Protestation contra Josephinam, dermahln auch nicht anzunehmen, dabey aber nöthig zu seyn gefunden, Ihrer Kayserlichen Majestät zu allerunterthänigsten respect Dero hier anwesenden höchstansehnlichen Commission von diesem allem gebührende Nachricht zu geben, nicht zweifflend, es werde sich solche mit dergleichen scripto eben so wenig haben beladen lassen, sondern vielmehr solches Unternehmen bey denen daran theil-nehmenden Fürstlichen Gesantschafften als eine Sache von gefährlicher consequenz, schädlichen Weitläufftigkeiten und grossem Mißtrauen, zu præcaviren und zu verhindern geneigt seyn, besonderlich Ihrer Kayserlichen Majestät authorité und interesse, als welches mit dem Churfürstlichen auch gantz genau hierunter verbunden, dabey vornehmlich mit begriffen seye; Womit höchst-gedachter Kayserlichen Commission sich ein Churfürstliches Collegium geziemend empfehlen thäte.

DCXIX.

Pro Memoria, so Nahmens des Fürstlichen Collegii bey der Reichs-Versammlung zu Regenspurg, in Puncto der Wahl-Capitulations Affaire, der höchstansehnlichen Kayserlichen Commission zu Regenspurg zugestellet worden.

WAs es an seiten des Fürstlichen Collegii bey der am Ende des nechst verwichenen Monaths Januarii verglichenen- und auf desselben Verlangen der Kayserlichen höchstansehnlichen Commission von dem Hochfürstlich-Saltzburgischen Directorio gehorsamst überreichten eventual-Protestation und Reservation für eine Meynung gehabt, und wie man hierunter ein mehrers nicht gesuchet habe, als eines theils die dem Reichs-Fürsten-Stand, vermög der Reichs-Satzungen, ins besonder aber des Westphälischen Friedens-Schlusses zustehende Be-

fugnüs und Gerechtsame geziemend zu verwahren, andern theils aber auch das gute Vernehmen zwischen beeden höhern Reichs-Collegiis mehrers zu stifften und zu befestigen, ein solches wäre Ihrer Hochfürstlichen Gnaden ohnedem aus dem Inhalt vorgemelter Protestation sowohl, als demjenigen, was Deroselben geziemend dabey vorgetragen und mitbehändigt worden, schon gnugsam bekant, und hätte man Fürstlicher seits gewünschet, daß die Kayserliche höchstansehnliche Commission dieserhalben nicht mehr hätte behelliget werden dörffen; Nachdemmahlen aber der Reichs-Fürsten-Rath nicht ohne Befrembden und billiger Gemüths-Empfindung aus einem unter der Hand herum gegangenem scripto, pro memoria, so höchstgedachter Kayserlichen Commission im Nahmen des Churfürstlichen Collegii von dem Chur-Mayntzischen Directorio, dem Vernehmen nach, zugestellet worden, zu ersehen gehabt, welchergestalten dasjenige, was man an seiten des Fürstlichen Collegii zu Aufrechthaltung dessen Jurium ins Werck zu richten, wieder Willen gemüßigt worden ist, nicht allein in gantz verkehrt- und wiedrigen Verstand genommen, sondern auch dasselbe zu seiner nicht geringen Verunglimpffung mit ein so andern unerfindlichen imputationen und unverdienten Nahmen beladen werden wollen; so hätte man nicht umhin gekont, Seiner Hochfürstlichen Gnaden zu gründlicher Benachrichtigung die Nothdurfft dagegen in geziemendem respect mit etwas mehrern Umständen vorzustellen, und zwar will man in obgedachtem scripto pro memoria, vorgeben, ob wäre die Sache im Reichs-Fürsten-Rath nicht ordentlich und dem stilo Imperii gemäß tractirt, sondern einige Fürstliche Gesandschafften praeterirt, folglich auch die eventual-Protestation und Verwahrung selbst nicht collegialiter, und nur einseitig verglichen, nicht minder der Kayserlichen höchstansehnlichen Commission nur unter dem vorgewanten Nahmen des Fürstlichen Collegii zugestellt, folgbar von denen Churfürstlichen ohne allen Bestand und denenselben desfalls zustehenden cognition beschuldiget worden, daß man Fürstlicher seits nicht legaliter verfahren, sondern höchstgedachter Kayserlichen Commission sich in der That nicht also verhaltende Dinge vorgebracht habe. Es wird hoffentlich das Churfürstliche Collegium nicht gemeint seyn, sich über dasjenige, so des Fürstlichen eigene Handlung unter sich und dessen Directorii functiones betrifft, zum Richter aufzuwerffen, sondern man getröstet sich vielmehr, es werde hierunter das Fürstliche Collegium gantz unbeeinträchtiget gelassen werden, als welches sein Thun und Lassen bedörffenden Falls zu rechtfertigen allezeit in dem Stande ist; Was aber die vermeinte praeterition einiger Fürstlichen Gesantschafften betrifft, da wäre zwar bekant, daß einig wenige Fürstliche Gesante sich anfänglich über den modum beschwehren, und auf die ungleiche Gedancken gerathen wollen, ob wäre das Werck zwischen etlichen privatim tractiret, und Sie davon ausgeschlossen worden, nachdeme denenselben aber das wiedrige und die warhaffte der Sachen Beschaffenheit, mithin gezeiget worden, daß diese Sache in der Fürstlichen Deputations-Stuben proponirt, verhandelt, und durch die majora der gegenwärtigen Stimmen ordentlich beschlossen und beliebt worden, so haben die mehriste aus Ihnen, als man in der Haupt-Sach zu dem Schluß geschritten, nicht dissentiret, sondern daß Sie solche nicht zu hindern begehrten, in dem Fürstlichen Neben-Zimmer mündlich sowohl, als in dem Reichs-Fürsten-Rath den 17. Jan. nechstabhin ad protocollum sich schrifftlich erkläret, dahero nicht wohl zu begreiffen, wie bey jetztangeführten Umständen der Nahme des Collegii nur zum Schein genommen worden seyn solte; Wann also Seine Hochfürstliche Gnaden dieses Dero hocherleuchten Begabnüß nach etwas mehrers zu überlegen, und eballegirtes Protocoll vom 27. Jan. etwas genauer einzusehen, sich die Mühe nehmen solten: so wäre gar nicht zu zweifflen, Dieselbe würden die Unbilligkeit dieses Vorgebens Sonnen-klar darab erkennen.

Noch näher müste dem sämbtlichen Reichs-Fürstlichen Collegio zu Gemüth tringen, daß man Churfürstlicher Seits ihre so bescheidentlich verfaßte eventual-Protestation mit dem verkleinerlichen Nahmen einer nichtigen Protestation belegen wollen, da doch bekant seye, daß diejenige Protestationes allein vor nichtig zu nennen wären, welche keinen Grund einiger læsion aufzuweisen hätten, dergleichen Beschaffenheit es aber allhier nicht habe, dann welchergestalten der hochlöbliche Reichs-Fürsten-Stand durch die letztere Wahl-Capitulation so, wie auch alschon durch einige vorherige an seinen wohlhergebrachten- und in dem Westphälischen Friedens-Schluß gegründeten juribus & privilegiis, ja auch gegen die selbst redende Billigkeit allzuempfindlich wäre gekräncket und benachtheiliget worden, solches wäre eine offenbare allzu Reichs-kündige Warheit, auch aus denen bekanten gravaminibus und monitis sowohl ad Leopoldinam als Carolinam allzuerweißlich, zum wenigsten könte man Fürstlicher Seits es nicht anders dafür halten, nachdeme schon so lange Zeit das Erbiethen geschehen, daß wo man dißfalls in ungleicher Meinung stecken solte, gerne bonam fidem zu agnosciren begehrte, wann nur auch der Grund des Irthums gezeiget werde, hierauf aber bis zur Stund nichts gezeiget worden, vielleicht wohl

wohl auch nicht wird gezeiget werden können, wo dann nun das fundament der læsion und des Nachtheils vor Augen liege, mit was Billigkeit könne man dann derjenigen Protestation nichtig nennen, deren Recht auf die Gesetze des Reichs, auch vorhero erworbene Friedens-Schlüsse, ja auf das Herkommen und die Vernunfft selbst gegründet wäre; Es wäre vielmehr die zuversichtliche Hoffnung zu tragen Kayserliche Majestät, ja auch die gnädigste Herren Principalen der Herren Churfürstlichen Gesanten selbsten würden Dero aller-und höchsten Welt-belobten æquanimitét nach, den Grund und die Billigkeit der Fürstlichen eventual-Protestation also einsehen und erkennen, daß zuförderist durch allermildeste Kayserliche Vermittelung von denen hohen Herren Churfürsten selbsten dem gravirten Reichs-Fürsten-Stand Vergnügung geschehen möge, dem Fürstlichen Collegio aber gar nicht zu ungut deuten, daß es um der von der Chur-Mayntzischen Gesandschafft geschehenen Vorstellung willen seiner eventual-Verwahrung nicht länger Anstand geben mögen, in mehrerer gerechtester Uberlegung und Betrachtung, daß in specie nichts vorgeschlagen worden, woraus die allermindeste Hoffnung zu schöpffen gewesen, es wäre ein warhafftiger Ernst verhanden, die Sache am rechten Ort anzugreiffen, und zu des Reichs-Fürsten-Standes endlicher Vergnügung zu erheben, dann was in genere gemeldet worden, wie daß man geneigt seye, darzu verhülflich zu seyn, daß das project der perpetuæ zum Stand gebracht würde, von denen gravaminibus der Carolinæ aber, ohne deren Erledigung der Sach nicht gerathen seyn könte, wäre nicht die geringste Erwehnung dabey geschehen, welches dann auch das hochlöbliche Fürstliche Collegium so billiger bewegen müssen, mit diesen gravaminibus abermahln herauszugehen, und daß doch die Sache angegriffen werden möchte, die billige Ansuchung zu thun, indessen aber, weil aus bisheriger Erfahrung wieder Willen zu erkennen gewesen, daß es mit der Sache nicht so geschwind zugehe, seine Nothdurfft eventualiter nach aller moralisirten Völcker Gewohnheit bescheidentlich dabey zu verwahren.

Man wolte auch der gantzen unpartheyischen Welt zu gerechtester Beurtheilung überlassen, da man bishero 50. und mehr Jahr, insonderheit aber bey letzterer Kayserlichen Wahl, da eben mit dem project der perpetuæ vollkommen in den Stand gerathen zu seyn und geglaubet werden können, daß die zu errichtende Capitulation nach derer Anleitung würde verfasset werden, solchen effect und mithin die Erledigung dieser Capitulations-Beschwerde vergeblich erwartet, was man sich dann mit Bestand von solchen gethanen general-Versprechen in so wenig Monathen, als worauf die Vertröstung gestellt worden, promittiren können; oder wie man urtheilen mögen, daß dasjenige, was allen Völckern ja auch allen privatis vergönnet und erlaubet, auch so gar öffters gegen die solenneste Friedens-Schlüsse vorgenommen zu werden, gar gewöhnlich seye, dem hochlöbl. Fürstlichen Collegio so ungleich ausgedeuttet werden können, zumahlen Exempel vorhanden, daß vornehme Glieder des Churfürstlichen Collegii selbsten sich eben dergleichen Protestations-Mitteln noch kürtzlich gantz unverfänglich bedienet; dahero um so empfindlicher fallen müsse, daß man Churfürstlicher seits keinen Anstand nehmen wollen, nachdeme denen Fürstlichen durch verweigerte Annehmung Ihrer Verwahrung und Ertheilung des Reichs-Directorial-Amts die Billigkeit versaget worden, noch darzu bey der höchstansehnlichen Kayserlichen Commission sich zu bemühen, Ihnen auch so gar den Weg zu præcludiren, Ihre Nothdurfft an Ihren allergnädigsten Kayser und Herrn bringen zu können, unterm Vorwand, wie daß von der letztern Kayserlichen Wahl-Capitulation allhier nicht tractirt werden könte, weil selbige allda nicht errichtet worden, da doch hier nicht quæstio de loco rei gestæ; noch hievon die consequenz ad præjudicia ipsa, so in der Capitulation enthalten, als wan dan nicht überall remedirt werden könte und solte, zu machen; item, daß das jenige, was pro tuendis omnium Statuum Juribus & privilegiis zu beobachten gewesen, von denen Herren Churfürsten mit Kayserlicher Majestät so sorgfaltig wäre stipulirt worden, welches also geschehen zu seyn vielmehr zu wünschen gewesen wäre, damit man nicht klagen dörffen, daß die Capitulata nicht nach denen Reichs-Grundgesetzen und demjenigen, worzu in Epilogo des projects der perpetuæ die zuversichtliche Hoffnung geschehen, wäre extendirt worden, gewißlich würde dem hochlöblichen Reichs-Fürsten-Stand unerträglich seyn, und diß die Thür zu grössern Unheil und vielen beschwehrlichen extremitéten öffnen müssen, wann Ihnen auch dieser Weeg, bey Kayserl. Majestät Schutz, Hülff und Rettung zu suchen und zu finden, solte abgeschnitten werden wollen, worzu es aber Ihre Kayserl. Majestät im Reich verhoffentlich nicht werden kommen lassen, weilen Dero allerhöchstes Interesse mit denen übrigen Ständen ja so sehr, als mit denen Churfürsten, verbunden ist.

Wie nun auch hieraus gnugsam zu urtheilen seye, in wie viel Stücken dem Reichs-Fürsten-Stand von dem Churfürstl. Collegio zu nahe geschehe: also lebte derselbe der guten getrösteten Zuversicht, es würde im übrigen die Vorstellung, als ob des Fürstl. Collegii Unternehmen eine Sache von gefährlicher consequenz und schädlicher

licher Weitläufftigkeit seye, eben so wenig Platz greiffen, sondern wie aus so vieler vornehmen Reichs-Fürsten und Ständen bisherigen conduite und Bezeigen verhoffentlich zur Genüge wäre zu ersehen gewesen, wie aufrecht, redlich, patriotisch und getreu Sie es bishero gemeinet, was massen Sie auch vor ihr Vaterland und Ihren allergnädigsten Kayser Gut und Blut gerne aufgeopffert, also auch weiters von Ihnen persuadirt seyn, daß Sie kein anders Absehen führen, als in diesen principiis zu continuiren, und wo möglich, darzu zu helffen, daß ein rechtes gutes einmüthiges Vertrauen, welches bey diesen so mühseeligen Zeiten so nöthig seyn wolle, unter allerseits Gliedern wieder eingeführt und beständig erhalten werden möge, und wolten Sie gerne alles Mißtrauen fallen lassen, wann Ihnen auch doch nur einmahl, der selbst-redenden Billigkeit nach, in Ihren so gerechten Beschwehrden Vergnügung beschehete; Man habe Fürstlicher Seits zu Bezeigung seines guten Vertrauens, und wie geneigt man seye, alle Ursache des Mißtrauens aus dem Weege zu räumen, die habende gravamina, gleichwie allschon vor 3. Jahren, also auch noch bey letzter Gelegenheit denen Churfürstlichen mit allem Glimpff zu erkennen gegeben, mit dem Erbiethen, alle billige Remonstration, wie schon erwehnet, gerne anzunehmen, anbey auch die gute Zuversicht geschöpffet, ein Churfürstliches Collegium werde dem Fürstlichen, der Billigkeit nach, gleiches Recht wiederfahren lassen, damit also keine Spuhr oder Ursach einiges Mißtrauens zwischen beeden höhern Collegiis übrig bleiben möge, daß aber die Herren Churfürstliche dieses aufrichtige unter den Ständen des Reichs jederzeit übliche Verfahren der Fürstlichen also umgekehrt, und für eine Veranlassung künfftigen Mißtrauens ausdeuten wollen, solches könte denen Fürstlichen anderst nicht als sehr schmertzlich fallen, wiewohl Sie endlich doch die consolation behielten, daß Se. Kayserliche Majestät und die gnädigste Herren Principalen, auch alle unpartheyisch-von der Sach unterrichtete Welt ein besseres von Ihrem bisherigen Verfahren urtheilen würden. Welches alles man Ihro Hochfürstlichen Gnaden in schuldigstem respect hinterbringen und gehorsamst bitten wollen, Ihro Kayserl. Majestät solches allerunterthänigst einzuschicken, und mit dero hochvermögenden officiis bestens zu begleitten.

FASCICULUS VII.

Von dem Streit mit dem Frantzösischen Ministro bey dem Reichs-Convent zu Regenspurg wegen der Sprachen.

DC.

Conclusum Collegii Electoralis S. R. Imp. des Frantzösischen Ministri, Monsr. le Comte de Gergy dem Reichs-Convent insinuirte und in Frantzösischer Sprache bestehende Credentiales betreffend, wovon ein Transsumptum in Lateinisch- oder Teutscher Sprache zu begehren, de Dat. 15. Febr. 1717.

ES wurde in Churfürstlichen Collegio dafür gehalten, daß dem Frantzösischen Ministro, Monsieur le Comte de Gergy zu hinterbringen, wie daß der Reichs-stylus erfordere, daß in Teutsch oder Lateinischen Sprache die Credentiales und andere Producta zu übergeben, und man auch dahero aus diesen stylo nicht gehen könte und zu Belieben zu stellen hätte ein Transsumtum in Lateinischer oder Teutscher Sprache von seinen an den Reichs Convent gestellten Credentialien dem Chur-Mayntzischen Reichs-Directorio zu über geben und so fort dasselbe per Dictaturam communiciren zu können, und wann das Fürstliche und Reichs Städtische Collegium damit verstanden, wäre vor der Intimation der Kayserlichen Höchstansehnlichen Commission hiervon Nachricht zu geben, und dieselbe geziemend zu ersuchen Ihres höchsten Orths auf diesen Reichs-hergebrachten stylo mit zu bestehen.

DCI.

Conclusum Collegii Principum S. R. Imp. in eadem Materia, de Dat. 15. Febr. 1717.

Auff die von dem Löblichen Chur-Mayntzischen Directorio beschehene Anzeig, daß der allhier befindliche Frantzösische Minister, Monsieur le Comte de Gergy, vermittelst überreichter in Frantzösischer Sprach verfaster Credentialien sich als Königlicher Plenipotentiarius ad Comitia legitimiret, ist Fürstlicher Seits dafür gehalten und geschlossen worden, daß wohlgedachter Königlich Frantzösischer Minister von Reichs wegen per Directorium Moguntinum zu ersuchen derselbe sich gefallen lassen wolle, dem bekandten Reichs Herkommen und alter observanz zu folge seine in Teutsch oder Lateinischer Sprache übersetzte Credentiales beyzubringen, um so fort die Gebühr gegen demselben beobachten zu können.

DCII.

Conclusum beeder höherer Reichs-Collegiorum in eadem Materia, de Dat. 15. Febr. 1717.

ES wurde in beeden Höheren Reichs-Collegiis dafür gehalten, daß dem Frantzösischen Ministro Monsieur le Comte de Gergy zu hinterbringen, wie daß der Reichs-Stylus erfordert, daß in Teutsch oder Lateinischer Sprach die Credentiales und andere Producta zu übergeben, und dahero man auch aus diesen Stylo nicht gehen könte, und zu Belieben zustellen hätte, ein Transsumtum in Lateinischer oder Teutscher Sprach von seinen an den Reichs-Convent gestellten Credentialien dem Chur-Mayntzischen Reichs-Directorio zu übergeben, und so fort dasselbe per Dictaturam communiciren zukönnen, und wann das Reich-Städtische Collegium damit verstanden, wäre vor der Intimation der Kayserlichen Höchstansehnlichen Commission hier von Nachricht zu geben und dieselbe geziemend zu ersuchen, Ihres Höchsten Orths auf diesen Reichs-hergebrachten Stylo mit zu bestehen.

DCIII.

Reichs-Städtisches Conclusum in dicta Materia, de Dat. 15. Febr. 1717.

NAchdem man die, von dem Hochlöblichen Chur-Mayntzischen Reichs Directorio beschehene Anzeige wegen der von Monsieur le Comte de Gergy demselben in Frantzösischer Sprach übergebenen Credentialien im Reichs-Städtischen Collegio in Proposition und Deliberation gezogen, ist dafür gehalten und geschlossen worden, daß dahin anzutragen wäre, damit dem Reichs-Stylo gemäß besagte Credentiales entweder selbst in Teutscher oder Lateinischer Sprach verfast, oder derselben zum wenigsten ein Transsumtum von ermelter Sprach möchte beygelegt und mit übergeben werden.

DCIV.

Conclusum trium Collegiorum Sac. R. Imp. in eadem Materia, de Dat. 15. Febr. 1717.

Dictat. Ratisb. d. 24. Febr. 1717.
per Moguntinum.

ES wurde in allen Dreyen Reichs-Collegiis dafür gehalten, daß dem Frantzösischen Ministro, Monsieur le Comte de Gergii, zu hinterbringen, wie daß der Reichs-Stylus erfordert, daß in Teutsch- oder Lateinischer Sprache die Credentiales und andere Producta zu übergeben, und man dahero nach diesem Stylo nicht gehen könte, und zu Belieben zu stellen hätte, ein Transsumtum in Lateinischer oder Teutscher Sprache vor seinen an den Reichs-Convent gestellten Credentialien dem Chur-Mayntzischen Reichs-Directorio zu übergeben, um so fort dasselbe per Dictaturam communiciren zu können: Und wäre vor der Intimation der Kayserlichen höchst ansehnlichen Commission hiervon Nachricht zu geben, und dieselbe geziemend zu ersuchen, Ihres höchsten Orts auf diesen Reichs-hergebrachten Stylo zu bestehen. Signatum Regenspurg den 15. Febr. Anno 1717.

DCV.

Conclusum Collegii Electoralis in eadem Materia, de Dat. 22. Febr. 1717.

NAchdem der Frantzösische Minister sich vernehmen lassen, daß Er an Ihre Königliche Majestät in Franckreich das ihme vorgetragene ratione Transsumti berichten und erwarten wolle, ob und was ihme deßwegen für Befehl zukommen würde; So hätte man von Reichs-Convents wegen, solches auch von Ihme demnechst zuerwarten, zugleich mit aller Civilität vorzustellen, daß, gleichwie der Frantzösische Hoff keine Teutsche sondern Lateinische Sprach von dem Reichs-Convent annehme; Also würde der Königliche Frantzösische Hof auch kein Bedencken haben, ein gleichmäßiges wie alle andere Nationen bey dem Reichs-Convent, dem Herkommen gemäß, durch Ihn Monsieur le Comte de Gergy in Übergebung seiner Credentialien wenigst mit einem Lateinischen Transsumto beobachten zu lassen, und möchte man dahero demjenigen noch ein mahl inhæriren, was Ihme, Herrn Comte de Gergy, bereits eröffnet worden.

DCVI.

Conclusum commune beeder höherer Reichs-Collegiorum in dicta Materia, de Dat. 22. Febr. 1717.

NAchdeme der Frantzösische Minister sich vernehmen lassen, daß Er an Ihro Königliche Majestät im Franckreich das ihme vorgetragene ratione Transsumti berichten und darüber erwarten

warten wolte, ob und was ihme deswegen für Befehl zukommen würde. So hätte man von Reichs-Convents wegen solches auch von ihme demnechst zu erwarten, zugleich auch mit aller Civilität vorzustellen: daß gleichwie der Frantzösische Hoff keine Teutsche, sondern Lateinische Sprach von dem Reichs-Convent annehme; also würde der Frantzösische Hof auch kein Bedencken haben, ein gleichmäßiges, wie alle andere Nationen bey dem Reichs-Convent dem Herkommen gemäß, durch Ihn Monsieur le Comte de Gergy in Ubergebung seiner Credentialien wenigst mit einem Lateinischen Transsumpto beobachten zu lassen; und wäre hievon vorderist der hochansehnlichen Kayserl. Principal-Commission parte zu geben, so dann Nahmens der beyden Reichs-Collegiorum mehr wohlermelten Frantzösischen Ministro durch den Chur-Maintzischen Legations-Secretarium beyzubringen, es möchte derselbe nicht mißdeuten, daß man Chur- und Fürstl. Seite gegen Ihre dermahlen und biß zu einlangender näherer Erklärung ratione Transsumpti die Gebühr nicht beobachten könne.

DCVII.

Conclusum Collegii Principum S. R. Imp. in eadem Materia, de Dat. 22. Febr. 1717.

Auf die am 19. dieses lauffenden Monats Februarii ad Protocollum verlesene Relation des Chur-Maintzischen Legations-Secretarii ist im Fürsten-Rath dafür gehalten und geschlossen worden; daß forderst abzuwarten seye, ob und was dem Frantzösischen Ministro Monsieur, le Comte de Gergy auf den an Ihro Allerchristl. Maj. zu thun versprochenen Bericht, wegen des vom Reich anbegehrten Teutsch- oder Lateinischen Transsumpti vor weiterer Befehl zukommen wird, und wäre hievon dem löblichen Chur-Maintzischen Directorio nicht allein Nachricht mitzutheilen, sondern auch anzufragen, ob nicht einem löbl. Churfürstl. Collegio mit beliebig seyn möchte, daß hievon forderst der höchstansehnl. Kayserl. Principal-Commission parte gegeben, als auch Nahmens beeder höherer Reichs-Collegiorum erwehnten Frantzösischen Ministro durch den Chur-Maintzischen Legations-Secratarium beygebracht werde: es möchte derselbe nicht mißdeuten, daß man Chur- und Fürstl. Seits gegen Ihm dermahlen und bis zu einlangender näherer und hoffentlich zulänglicher Erklärung ratione Transsumpti die Gebühr nicht beobachten könne.

DCIIX.

Conclusum trium Collegiorum S. R. Imp. in dicta Materia, de Dat. 22. Febr. 1717.

Dictatum Ratisbonæ, die 11. Martii 1717.
per Moguntinum.

Nachdeme der Frantzösische Minister sich vernehmen lassen, daß Er an Ihro Königl. Maj. in Franckreich das ihme vorgetragene ratione Transsumpti berichten und darüber erwarten wolte, ob und was ihme deswegen für Befehl zukommen würde; So hätte man von Reichs-Convents wegen solches auch von Ihme demnechst zu erwarten, zugleich auch mit aller Civilität vorzustellen, daß gleichwie der Frantzösische Hof keine Teutsche sondern Lateinische Sprach annehme; Also würde der Königl. Frantzösische Hof auch kein Bedencken haben, ein gleichmäßiges wie alle andere Nationen bey dem Reichs-Convent dem Herkommen gemäß durch Ihn Monsieur le Comte de Gergy in Ubergebung seiner Credentialien wenigst mit einem Lateinischen Transsumpto beobachten zu lassen, und wäre hievon vorderist der höchstansehnlichen Kayserl. Principal-Commission parte zu geben, so dann Nahmens der dreyer Reichs-Collegiorum mehrwolermeltem Frantzösischen Ministro durch den Chur-Maintzischen Legations-Secretarium beyzubringen, es möchte derselbe nicht mißdeuten daß man Chur- und Fürstl. Seits gegen Ihme dermahlen und bis zu einlangender näherer und hoffentlich zulänglicher Erklärung ratione Transsumpti die Gebühr nicht beobachten könne.

DCXIX.

Kayserliches Commissions-Decret, die allergnädigste Ratification des, in Puncto Legitimationis des Frantzösischen Ministri, Comte de Gergy, und in specie von dessen Creditiv verlangten Transsumpti halber ausgefallenen Reichs-Schlusses, betreffend, de dat. 8. Martii 1717.

Von Ihro Röm. Kayserl. Maj. Unsers allergnädigsten Herrn wegen, lassen Ihre Durchleuchtigste Eminenz der Hochwürdigste Durchleuchtigste Fürst und Herr, Hr. Christian August, der Heil. Röm. Kirchen Priester Cardinal, Nationis Germanicæ Protector Ertz-Bischoff zu Gran, des Heil. Apostolischen Stuhls Legatus Natus des Königreichs Ungarn Primas und Obrister geheimer Cantzler, Administrator des Bischeffthumbs Raab, wie auch der Gran- und Raberischen Gespannschafft, Ober-Gespann, Hertzog zu Sachsen, Jülich Cleve und Berg, auch Engern und Westphalen, Landgraf zu Thüringen, Marggraf zu Meissen auch Ober- und Nieder-Laußnitz Gefürsteter Graf zu Henneberg des hohen Ertz- und Churfürstl. Dohm-Stiffts zu Cölln Dohm-Probst und Thesaurarius, Graf zu der Marck, Ravensperg und Barby, Herr zu Ra-

venstein, der Balley Thüringen Stadthalter, Ihro Röm. Kayserl. Maj. würcklich geheimer Rath und zu fürwehrend allgemeiner Reichs-Versamlung bevollmächtigter höchstansehnl. Principal-Commissarius der Chur-Fürsten und Ständen des Heil. Röm. Reichs fürtrefflichen Räthen, Bottschafften und Gesanden, unverhalten: Es gereichete Ihro Kayserl. Maj. zu besondern allergnädigsten Gefallen, einer hochlöblichen Reichs-Versamlung in- und ausser Reichs zum Ansehen insgemein, und denen anwesenden fürtrefflichen Räthen Bottschafften und Gesanden, ins besonder zum Lob und Ehren, daß sie des Teutschen Reichs Hoheit, Grund-Satz- und Ordnung ohngeachtet des ein und anders mahl zu andern Zeiten und aus andern Umständen, ohne Nachfolg von auswärtigen beschehenen Unterbruchs einmüthig und fest zu bestehen, geschlossen und ein Conclusum dahin errichtet haben, den Frantzösischen Ministrum nicht ehender pro legitimato zu erkennen, biß nicht derselbe von seinem Creditiv und Vollmacht eine Teutsch, oder Lateinische Ubersetzung dem Chur-Maintzischen Reichs-Directorio für das gantze Reich, dem alten Herkommen und Gebrauch nach übergeben haben werde, welches Conclusum Ihro Kayserl. Maj. auch allergnädigst genehm halten und hiermit ratificirten Ihre Durchleuchtigste Eminenz aber verbleiben damit Churfürsten, Fürsten und Ständten, fürtreffl. Räthen Bottschafften und Gesandten mit freund geneigt- und gnädigen Willen beständig wohl zugethan. Signatum Regenspurg den 8. Martii 1717.

(L. S.)
Cardinal von Sachsen.

FASCICULUS IIX.

Von Sachen die Friedens-Negociationen und Schlüsse zu Ryßwick, Rastadt und Baden betreffend.

DCX.

Kayserliches Commissions-Decret, worinn der Reichs-Versammlung zu Regenspurg die mit Franckreich angetretene Friedens-Handlung zu Ryßwick notificiret und denen Reichs-Ständen angetragen wird, ihre Postulata an die Cron Franckreich zu specificiren, de Dat. 3. Martii 1697.

Der Römischen Kayserlichen Majestät Unsers allergnädigsten Herrn zu gegenwärtigen Reichs Tag gevollmächtigten Herrn Principal-Commissarii Hochfürstlichen Gnaden setzen auser Zweifel, es seye der Churfürsten, Fürsten und Ständen fürtrefflichen Räthen, Bottschafften und Gesandten zur Gnüge bekannt, was massen eine Zeithero in Holland mit einem Königlichem Frantzösischen Abgeordneten verschiedene Unterredungen, um allgemach die nöthige Vorbereitung zum allgemeinen Frieden zu machen, gepflogen, dabey auch von demselbigen einige Præliminar-Anerbiethung gethan worden; Ob nun schon selbige Ihrer Kayserlichen Majestät und des Heiligen Reichs rechtmäßigem Verlangen, und dem bey fürwährenden Krieg vorgesetzten Zweck nicht allerdings gemäß oder zureichig, noch also beschaffen seynd, daß darauf der Fried getroffen werden könne; So haben dennoch Ihre Kayserliche Majestät allerhand hochwichtiger Ursachen halber nebens denen Hohen Bundsgenossen gut befunden, auf die in Schweden sowohl als Holland vermög der Ihrer Kayserlichen Majestät von denen an ihrem Hof anwesenden Königlichen Engelländischen und der General-Staaten der Vereinigten Niederlanden Abgesandten geschehenen Anzeige und überreichten Extractus Protocollaris Resolutionum erstbesagter General-Staaten vom 3. Sept. nechstverwichenen 1696. Jahrs erfolgte gemeine Frantzösische Præliminar-Erklährung: Daß der König in Franckreich bereit und erbiethig sey, ohne einigen Vorbehalt zum Grund bevorstehender Friedens-Handlung die Westphäl- und Nimwegische Friedens-Tractaten zu setzen, und vermög derselben alles insgesammt und ins besondere die so benamste Reuniones in vorigen völligen Standt ohne einige Ausnahm zu stellen, anbey nichts desto weniger allen hohen Alliirten bevor bleiben solle, ihre Forderung bey fortgehender Handlung nach Belieben weiters vorzubringen, &c. Die Königliche Schwedische Mediation zu Beförder- und Erlangung eines allgemeinen, sichern und ehrlichen Friedens mit dem Vorbehalt anzunehmen, solche auch würcklich für sich und das Reich dergestalt angenommen, daß wofern die Cron Franckreich den von Ihr mit dem Reich geschlossenen und vollzogenen auch zu Nimwegen Art. 2. bestätigten Münsterischen Frieden-Schluß nicht völlig herstellen würde, die Cron Schweden verbunden seyn und bleiben solle, die schuldige und Ihrer Kayserlichen Majestät von neuem versprochene Guarantie im Werck zu leisten, in der ungezweifelten Zuversicht, daß Ihre Königliche Majestät zu Schweden nicht nur als Mediator die Lothringische Restitution, ohne welche der Fried nicht erreicht werden kan, und was sonsten zu dessen Sicher-

heit erheischt wird, sondern auch in solchem Ansehen und als Guarant ferners die Franckreich obliegende Indemnisation als ein fürnehmes Stück sothaner Guarantie zuwegen zu bringen, Ihro mit allem Fleiß angelegen seyn lassen, wie nicht minder die sämtliche Alliirte in ihren Angelegenheiten gegen Franckreich, welche erwehnter massen bey dem Congress vorzutragen allen und jeden frey und offen stehe, die hülffliche Hand einander getreulich biethen werden; Wie demnach Ihre Kayserliche Majestät sich allergnädigst gesichert halten, es werde diese von Ihr zu des Reichs besten hin und wieder erwiesene Reichs-Vätterlicher Sorgfalt und Bemühung denen Chur-Fürsten und Ständen zu hören sonders lieb und erfreulich seyn, über dieses auch leicht zuerachten ist, daß durch die bereits angetrettene Königliche Schwedl. Vermittelung die Præliminarien und was darunter begriffen, in kurtzem vollends eingerichtet, und darauf die allgemeine Friedens-Handlung selbsten an einem darzu in denen vereinigten Niederlanden verglichenden Orth ehestens werde angefangen werden; Also lassen Ihre Kayserliche Majestät zu der gesamten Reichs-Versammlung oder auch besonderer Ständen reiffer Erwegung gestellet seyn, und wollen ihre vernünfftige Meynung und Rath iederzeit gern vernehmen, was bey An- und Fortgang solcher Handlung von wegen des Reichs und dessen Ständen in deren Ungelegenheiten gegen die Cron Franckreich (indem allein mit derselben einer von Ihrer Kayserlichen Majestät dem Reich und denen Bunds-Verwandten allerseits, nicht aber von diesen unter sich die Handlung angestellet und geführet werden muß, und folglich andere Dinge, welche des H. Reichs Stände unter sich, oder die Hohe Alliirte etwa gegen einander haben, wie die genannt seynd, dazu kundbarlich nicht gehören, noch dahin unter einigen Schein gezogen, oder dabey zu gelassen werden sollen oder können) weiters zu beobachten oder zu begehren seyn möge; Sie insgesammt und jeden absonderlich allermildest versicherend, daß darunter von Ihrer Kayserl. Maj. und nach dero allergnädigsten Beseleh von Ihrer zum Friedens-Werck verordneten Gesandschafft nichts werde unterlassen werden, so ersprießlich und immermöglich seyn wird; Ihre Kayserl. Maj. können jedoch hiebey zugleich aus dringender Noth ohnerinnert nicht lassen, nachdem die bißherige Erfahrenheit vielfältig bezeiget, wie wenig manchmahl bey offentlichen Berathschlagungen so vieler nicht allezeit gleich gesinneten, die so nothwendige als schuldige Verschwigenheit gehalten worden, es wollen in diesem grösten aller Heil und Wohlfahrth berührenden Geschäfft alle und jede nicht nur die Geheimhaltung ihnen überall angelegentlichst empfohlen seyn lassen, sondern auch zu mehrer Behutsamkeit ihre abzulegen gedenckende Vota oder einander eröffnende Meinungen, wo bevorab man Staffel-Weise zu gehen dienlich ermessen solte, also fürsichtig abfassen und enge behalten, damit nicht durch deren besorgende anderwerte frühezeitige Ausbreitung die darnach anzugehen verlangende Handlung nicht allein überaus schwer, sondern gar unnützlich gemacht werden, mithin man des abzielenden Zwecks gäntzlich verfehlen möge; Ihro Hochfürstl. Gnaden haben es der Chur-Fürsten und Ständen Räthen, Bottschafften, und Gesandten nicht bergen sollen, Ihnen zum Beschluß mit freundlichen geneigten Willen stets wohl zugethan verharrend. Regenspurg den 3. Martii 1697.

Ferdinand, Hertzog zu Sagan, Fürst zu Lobkowitz.
(L. S.)

DCXI.

Kayserliches Commissions-Decret, vermög dessen dem Reichs-Convent zu Regenspurg die von der Cron Franckreich in Puncto Pacis gethane Erklärung auch andre das Friedens-Werck betreffende Sachen communiciret werden, de Dat. 15. May, 1697.

Dictat. Ratisbonæ die $\frac{5}{15}$ May. 1697.

Zu Fortsetzung der von Ihrer Kayserlichen Majestät allergnädigst zugesagt- und angefangenen Mittheilung des jenigen, was von Dero Plenipotentiariis in dem Haag, ferners auf die unverhoffte Frantzösische Erklährung, dem Schwedischen Mediations-Ministro vogestellet worden, haben Höchstgedachte Ihre Kayserl. Majestät dero Gevollmächtigten Herrn Principal-Commissarii Hoch-Fürstl. Gnaden allergnädigst anbefohlen, der Churfürsten, Fürsten und Ständen anwesenden fürtrefflichen Räthe, Botschafften und Gesandten Eröffnung zu thun, deme sie dann biß zu Erwartung weiteren Erfolgs allergehorsamste Vollziehung leisten, und durch beyde Beylagen hiemit die schleunige Nachricht zu ertheilen nicht ermangeln wollen. Verbleiben anbey der Churfürsten, Fürsten und Ständen fürtrefflichen Räthen, Bottschafften und Gesandten mit freundlich geneigten Willen allzeit wohl beygethan. Signatum Regensburg den 15. May. 1697.

Ferdinand Hertzog zu Sagan, Fürst zu Lobkowitz.
(L. S.)

Beylag.

Copia Demostrationis facta per Legatos Imperatoris ad illum Regis Sueciæ in Puncto Pacis.

Quantum Legatio Cæsarea ex Extractu Protocollari (tit.) Domini Legati Mediatoris hodie

hodie communicato videre potuit (tit.) Domini Legati Gallici desideratam 28. Martii Declarationem, quæ prioribus a Christianissimo Rege in Suecia & hic anno præterito editis magis consona sit, quam quæ deinceps 10. Febr. hic data fuit, ideo negarunt, quod in hanc posteriorem consensum fuerit, in dubio relinquentes, num hæc sensu cum prioribus conveniat, an ab iis differat, suarum igitur partium credidit Legatio Cæsarea, in Memoriam primum Domino Legato Mediatori revocare, tantum abesse, ut hic datio per (tit.) Dn. de Calliers punctis consensum unquam præbuerit ut, potius diversa Sacræ Cæsareæ Majestatis Mens, & hic in Suecia claris verbis identidem indicata, atque ipsa Mediatio Serenissimo Sueciæ Regi non nisi sub prioribus a se iterata fidejussione, firmatis declarationibus Gallicis delata est a Majestate sua Regia susceptа fuerit, rem deinde quod attinet Legatio Cæsarea nuperum postulatum eo majori jure repetendum duxit, quod posita interna novæ & priorum declarationum consonantia difficile Dominis Legatis Gallicis æque ac Domino Legato Mediatori constet, pacem absque promissa olim plenaria pacis Westphalicæ & Neomagensis restitutione & universarum innovationum post alterutram a Gallia factarum redintegratione plane iniri non posse. Faciet proinde Dominus Legatus Mediator rem fidei Serenissimi sui Regis omnino congruam, & munere, quod gerit, dignissimam, si Dominis, Dominis Legatis Gallicis præter ea, quæ de causa Lotharingica denuo oretenus expositæ fuerunt, imprimis etiam hæc serio ob oculos ponere, eosque adeo ad expetitam a Legatione Cæsarea declarationem permovere voluerit, quo tandem sublata omni, quæ ex inopina priorum mutatione juxta & ob dilatum hactenus (tit.) Dominorum Legatorum Hispanicorum præliminaribus responsum enata est, mora, ad solennes pacis tractatus accedere liceat. Hagæ Comitis. 10. Aprilis 1697.

Copie de la Declaration faites par les Ambassadeurs de France à celuy de Suede sur la Requisition faite par les Ministres de l'Empereur.

Extrait de Protocoll.

Le 19. 29. Mars. L'Ambassadeur Mediateur ayant requis les Ambassadeurs de France d'une nouvelle Declaration, touchant les preliminaires de la paix suivant la requisition que les Ambassadeurs de l'Empereur (tit.) Luy en avoient faite tant de bouche que par un Memoire daté le 28. de Mars les dits Ambassadeurs de France luy demanderent communication des Declarations faites en Suede, premierement par Mr. le Comte d'Avaux, Ambassadeur de France, & en Suite par sa Mte mesme à sçavoir le 19. 29. Mars denier comme aussi de la resolution des Etats generaux dit 3 September.

Le 22. Mars. 1. Avril l'Ambassadeur Mediateur fit tenir aux Ambassadeurs de France Les Copies des dites pieces, & le lende main les etant allé voir à Delft, ils luy déclarerent, qu'ayant veu les dites Copies, examine leurs ordres & bien consideré toute la chose ils avoient trouvé qu'ils ne pouvoient satisfaire à la demande des dits Ambassadeurs de l'Empereur, ny faire aucune autre declaration, que celle, que Monsr. de Callieres avoit deja faite icy & dictée le 10. de Febrier dernier au dit Ambassadeur Mediateur. Ils s'y rapporterent, disant, que c'estoit à cette Declaration seule, qu'ils vouloient se tenir, & qu'elle étoit leur regle & le plan, sur le quel ils vouloient faire la paix. Aprés cette response ils firent connoitre par leurs discours, que leur sentiment estoit, qu'on ne pouvoit leur demander une nouvelle Declaration avec fondement: Puisque si celles, qui sont faites en Suede, sont conformes à la Declaration, faite icy, les Ambassadeur, de l'Empereur ont ce, qu'ils soûhaittent, maisque, si elles, ne le sont pas, leur demande n'est pas juste veu, qu'on est convenu de la Declaration, d'icy du 9. de Fevrier. Ils y ajouterent, que les Traittées de Westphelie & le Nimmegue doivent estre la base & le fondement de la negociation de la Paix, & qu'ils ne s'en vouloient pas dédire. Donné à la Haye, le 31. Mars 10. Avril 1697.

DCXII.

Kayserliches Commissions-Decret, worinn dem Reichs-Convent notificiret wird, daß die Friedens-Handlung zu Ryßwick bald solle eröffnet werden, de Dat. 26. May 1697.

Dictatum Ratisbonæ die $\frac{17}{27}$ Maij. 1697.
per Moguntinum.

Was Ihre Kayserl. Maj. unser allergnädigster Herr vor öffentl. Antretung der Friedens-Handlung für zulänglicher und denen vorigen Gemässere Frantzösische Erklährungen begehren lassen, solches ist der Churfürsten, Fürsten und Ständen Anwesenden fürtrefflichen Räthen, Bothschafften und Gesandten zu zweyen mahlen angezeiget worden. Ob nun schon Ihre Kayserl. Maj. aus denen theils Ihrer zum Friedenswerck Bevollmächtigter Gesandtschafft beschehenen Vorstellungen angeführten theilß vorhin bekannten Ursachen dabey ferners zube-

harren, mehr als befugt, dahin auch ihre Gesandtschafft allergnädigst befehliget gewessen; Weiln dennoch andere Herren Alliirte nothwendig zuseyn vermeinet, daß darum die offentl. völlige Friedens-Handlung nicht verzögert, sondern zu deroselben die Ausmahnung disseitiger Begehren verschoben werde, solche auch der Königl. Gesandtschafft von dem Schwedischen Mediatore sowohl alß von dem Spanischen, Engell- und Holländischen Ministris jüngst wiederum zuerkennen und darnebens von diesen die Versicherung gegeben worden, daß Sie zu erhaltung der Kayserl. Verlangen, wie auch der Lothringischen Restitution allen äusersten effort, wie Sie das Wort im Frantzösischen auch gebraucht, anwenden, diese Sach unter denen Erstern verhandeln lassen, und den Inhalt der Bündnisse aufs genaueste und gewissenhaffteste nachleben wollen, zudem auch von obbrührten Mediatore alle Königl. vorige Versprechen wegen der Guarantie und sonsten wiederhohlet worden. So können Ihre Kayserl. Maj. nicht anders dann loben und allergnädigst gut heissen, daß gemelte Dero Gesandtschafft auf sothaner des Mediatoris und allerseitiger Alliirter Vorstellung Ansuchung und erneuerte Versicherung Ihnen sich gefügt und nach Inhalt bey verwahrter Abschrifft erkläret mithin zu der offentl. Friedens-Handlung den Weg geöffnet hat. Welches demnach des Kayserl. Herren Principal-Commissarii Hoch-Fürstl. Gnaden der Churfürsten, Fürsten und Ständen, Räthen, Bottschafften und Gesandten nicht verhalten wollen, und verbleiben damit denenselben mit freundlich geneigtem Willen wohl beygethan. Signatum Regenspurg den 26. Maij, 1697.

Ferdinand, Hertzog zu Sagan, Fürst von Lobkowitz.

Beylage.

MErito speraverat Legatio Cæsarea ante solennis congressus initium ad iterata tit. Domini Legati Mediatoris officia clarius simul & æquius a tit. Dominis Legatis Gallicis responsum cum de Serenissima Domo Lotharingica in Ditiones avitas restituenda tum de restabilienda plenarie pace Westphalica quatenus saltem ab ipsamet Gallia executioni Mandata fuit, & Pace Neomagensi redintegrandisque omnibus post alterutram a Gallia factis innovationibus cum hoc ipsum anno præterito & hic & in Suecia declaratum fuerit atque abunde constet absque primo hoc fundamento pacem iniri non posse. Dabit tamen Legatio Cæsarea licet injussa suoque adeo periculo uti amicæ Dominorum fœderatorum voluntati & perpetuo Unioni ita inprimis etiam repetitæ Domini Mediatoris Instantiæ spei denique pacis ex illorum mente ista ratione magis promovenda ut integra re juxta fœdera & Cæsareas Declarationes in tractatu mox obtinenda, salvis etiam aliorum Dominorum fœderatorum postulatis adhunc cum Dominis Legatis Gallicis publice inchoandum una cum Dominis fœderatis statim accedatur omnino confisa nec sacræ Cæs. Maj. in Dominos fœderatos & pacem promissam benignissimam approbationem nec promissam Dominorum fœderatorum opem aut Domini Vindicis & Mediatoris assertionem ac operum sibi vel causæ potius ubi deinceps opus fuerit, defuturum esse.

Hagæ Comitis 5ta May 1697.

DCXIII.

Reichs-Gutachten/ wodurch der Kayserl. Principal Commission notificiret wird/ daß Chur-Fürsten und Stände des Reichs quoad quæstionem an? resolviret eine Reichs-Deputation auff den Friedens-Congress nach Ryßwick abzuschicken, de Dat. 29. May 1697.

DEr Röm. Kayserl. Maj. unsers allergnädigsten Kaysers und Herrn zu gegenwärtigen Reichs-Tag bevollmächtigten höchstansehnlichen Principal-Commissarii Hochfürstl. Gnaden geben der Churfürsten, Fürsten und Stände diß Orts anwesenden Räthen, Bothschafften und Gesandten hiemit gebührend zu vernehmen; Nachdeme die 3. Reichs-Collegia die in Ansag gebrachte materiam Pacis zu behöriger Deliberation gezogen, hat man beschlossen, daß die denen Churfürsten, Fürsten und Ständen des Reichs bey dergleichen Friedens-Tractaten Reichs bekannter-massen zukommende Concurrentz besser und füglicher nicht als durch Abordnung einer Reichs-Deputation ad locum Congressus beobachtet werden möge, umb die dabey obwaltende so viele und wichtige Angelegenheiten bestens mit observiren zu können, und sey man im übrigen mit der Deliberation über die Quæstionem Quomodo? bereits im Werck begriffen, womit höchstgedachten Kayserl. Herrn Principal-Commissarii Hochfürstl. Gnaden Chur-Fürsten, und Ständen anwesenden Räthen, Bottschafften und Gesandten sich bestens Fleisses und gebührend empfehlen. Publicatum den 29. May 1697.

Chur-Maynzische Reichs-Cantzley.
(L. S.)

DCXIV.

Kayserliches Commissions-Approbations-Decret über vorherstehendes Reichs-Gutachten, de Dat. Regenspurg den 24. Jun. 1697.

DJe Röm. Kayserl. Maj. haben dero zu hiesigem noch fürwehrenden Reichs-Versamblung anwesenden Principal-Commissarii Hochfürstliche Gnaden auf das den 31. verwichenen Monaths allerunterthänigst eingeschickte Reichs-Gutachten allergnädigst mitgegeben, der Churfürsten, Fürsten und Ständen fürtrefflichen Räthen, Bottschafften und Gesandten zu eröffnen, daß S. Kayserl. Maj. gerne vernommen, daß man die Quæstionem An? von Reichs-wegen zur Friedens-Handlung zu concurriren in allen 3. Reichs-Collegiis affirmative geschlossen. Gleichwie nun Ihre Kayserl. Maj. das ihnen in des Reichs Kriegs- und Friedens-Sachen unstrittig gebührende Comitiale liberumque suffragium & Consensum keines weges zu hemmen begehren, als liessen Sie sich auch allergnädigst gefallen, daß solches durch Abordnung einer Reichs-Deputation ad locum Congressus geziemend beobachtet wurde, des allergnädigsten Vertrauens, daß man zu solchem Ende die quæstionem quomodo? ehestens dergestalten erörtern, und zu einem einmüthigen Schluß bringen werde, damit des Reichs als eines in Haubt und Gliedern bestehenden Leibs, innerliche gute Verfassung und Harmonie denen Exteris recht gezeiget, in loco Congressus alle vormahls ereignete Strittigkeiten verhütet, mithin das Friedens-Werck durch die Deputation nicht ehender gehindert, als befördert, noch andern Alliirten zur Voreylung oder Separation Anlaß gegeben werden möge; Inmassen dann Höchstgedachte Ihre Kayserl. Majestät inzwischen Chur-Fürsten und Ständen in Verfolg der bishero in den Friedens-Geschäfften erlassenen Kayserl. Commissions-Decreten mittelst Communication beyliegender Abschrifften ferner nicht verhalten wollen, auf was Weise nicht nur Dero und der Frantzösischen Gesandten den zu Münster und Nimmwegen gehaltenen Reichs und Frantzösischen stylo ähnliche Vollmachten, durch den zur Mediation gleichfalls legitimirten Schwedischen Bottschaffter, ausgewechselt, sondern auch einiger Reichs-Ständen auf dem Handelsplatz erschienen Ministrorum der Mediation übergebene noch zur Zeit von der Frantzösischen Gesandtschafft nicht angenommene Vollmachten eingerichtet, nicht minder auch von Ihrer Kayserl. Majestät höchstansehnlichen Gesandtschafft die Friedens-Proposition oder Postulata denen vorhergehenden Instrumentis Pacis & Conclusis Imperii gemäß verfasset und überreichet, sambt was von der Frantzösischen Gesandtschafft darauf geantwortet, und von der Kayserl. replicirt worden.

Wie nun Ihre Kayserl. Maj. zu allergnädigsten Gefallen gereichen wird, wann über ein- und anders die Nothdurfft von Reichs wegen ferner bedacht, und dero an Hand gegeben werden will, also werden dieselbe auch zu förderst gern vernehmen, und möglichst befördern, was über die in obangezogener Proposition von Ihrentwegen zu des Reichs besten gethane Begehren Chur-Fürsten und Stände des Reichs gemeinen oder Ihren besondern gegen Franckreich habenden und bey der Ubergebung ausdrücklich vorbehaltenen Angelegenheiten, Ihrer Kayserl. Majestät weiters geziemend einzurathen, auch gestalten Dingen nach der hiesigen Kayserl. Commission und Ihrer zur Friedens-Handlung Bevollmächtigten Gesandtschafft durch die Reichs-Deputation, wann selbe sich in Corpore in loco Congressus einfinden wird, eröffnen zu lassen, dienlich ermessen werden.

Welches des Kays. Principal-Commissarii Hochfürstl. Gnaden der Chur-Fürsten und Ständen fürtrefflichen Räthen, Bottschafften und Gesandten nicht verhalten wollen, und verbleiben übrigens denenselben mit freundtlich geneigten Willen allzeit wol beygethan. Signatum Regenspurg den 24. Junii 1697.

Ferdinand, Hertzog zu Sagan, Fürst zu Lobkowitz.
(L. S.)

Beylagen.

Num. 1. 2. und 3. stehen in des Teutsch. Reichs-Archivs Part. Gener. pag. 1096. sqq.

Num. 4.

NOs Fridericus, Dei gratia Marchio Brandenburgensis, S. R. Imp. Archi-Camerarius & Princeps Elector, Prussiæ, Magdeburgi, Cliviæ, Juliaci, Montium, Stetini, Pomeraniæ, Cassubiorum, Vandalorumque, nec non in Silesia Crosnæ Dux, Burggravius Norimbergensis, Princeps, Halberstadii, Mindæ & Camini, Comes de Hohenzollern, Marcæ & Ravenspergii, Dominus in Ravenstein, Lauenburg & Büttau: Notum testatumque facimus, quod cum pro sedando componendo quæ præsenti cum Rege Christian. bellum, reducendaque universali pace ac tranquillitate Tractatus communi consensu proxime instituendi ac concludendi veniant: Nos fini huic laudabili tamque optato, quicquid in nobis est, lubenter conferre volentes, confisi prudentia rerum tractandarum usu & fide nostrorum Status Consiliariorum intimorum, manificorum & generosorum, sincere nobis fidelium & dilectorum Wölffgangi a Schmettau, nec non Nicolai Bartholomæi,

mæi, Liberi Baronis a Danquelman, eosdem nominaverimus & constituerimus prout illos vigore præsentium, manu nostra subscriptarum nominamus & constituimus Legatos Extraord. & Plenipot. ad supra memoratum Tractatum Pacis, dantes ipsis mandatum speciale, cum præfati Christianissimi Regis Legatis Plenipotentiariis sufficienti mandato ea de re instructis congrediendi, deque controversiis, quæ nobis ex causa præsentis belli cum Gallia intercedunt, componendis, adeo de pace restabilienda firmandaque, omni meliori modo, via & ratione agendi, tractandi, statuendi & concludendi, pacis concluſa Instrumenta signandi, eadem invicem commutandi, omnia denique & singula agendi, quæ nos ipsi, si pacis Tractatui præsentes interessemus, facere possemus, ac deberemus, quicquid vero memorati Legati nostri Extraordinarii & Plenipotentiarii, sive simul sive unius absentia alter nomine nostro egerint, tractaverint, sanciverint, concluserint, id omne nos ratum gratumque habituros literasque nostras ratificatorias, juxta formam & in tempore, de quo convenietur, extradituras esse verbo fideque Electorali promittimus; In cujus rei fidem majusque robur hasce manu nostra subscripsimus, & sigillo nostro Electorali fecimus communiri. Dabantur Regiomonti die 29. Martii 1697.

Fridericus Elector

(L. S.)

E. V. Danckelmann.

Concordat Originali.

Num. 5.

NOs Fridericus Augustus, Dei gratia Saxoniæ, Juliaci, Cliviæ & Montium, nec non Angriæ & Westphali Dux, Sacri Romani Imperii Archi-Mareschallus & Elector, Landgravius Thuringiæ, Marchio Misniæ, nec non superioris & inferioris Lusatiæ, Burggravius Magdeburgensis, Princeps-Comes Hennebergensis, Comes Marchiæ, Ravensbergiæ & Barbii, Dominus in Ravenstein, Notum testatumque facimus, quod cum nihil ardentius exoptemus, quam ut præsens bellum, quo Christianus orbis affligitur, in æquam & honestam Pacem quantocius converti queat atque propterea grato acceperimus animo Seren. & potentiss. Principis Svecorum, Gothorum, Vandalorumque Regis, Magni Principis Finlandiæ, Ducis Scaniæ, Estoniæ, Livoniæ, Careliæ, Brehmæ, Vehrdæ, Stetini, Pomeraniæ, Cassubiæ & Vandaliæ, Principis Rugiæ, Domini Ingriæ, Wismariæ, nec non Comitis Palatini Rheni, & Ducis Bavariæ, cognati nostri dilectissimi, laudabili cura & Mediatione, eo perventum esse, ut partium hinc inde consensu Tractatus & Colloquia pacis in urbe quadam Provinciarum unitarum Belgii, adhuc specialiter nominanda, institueretur, ideo quicquid in nobis est, ad comparandam tranquillitatem Orbi Christiano lubenter conferre volentes, confisi prudentia, experientia & fide generosi Consiliarii nostri, in re militari intimi, ut & supremi Appellationis Judicii Assessoris, Nobis dilecti & fidelis, Christophori Friderici Bose, natu junioris, Hæreditarii in Franckleben & Mœlvis, Sacræ Cæsar. Majest. in Circulis Superioris & Inferioris Saxoniæ Thesaurarii, ipsum nominavimus, elegimus & constituimus, sicut eo præsentibus hisce nominamus, eligimus et constituimus, Legatum nostrum Extraord. ac Plenipotentiarium ad dictos Conventus & Tractatus pacis in urbe quadam prædictarum Provinciarum unitarum, de qua conveniretur, habendos; huic proinde committimus, & specialiter mandamus, ut se, quam primum fieri possit, ad dictam urbem conferat, ibique pacis colloquia sive directe, sive intervenientе Mediatoris officio, instituat, cum Serenissi. ac Potentissimi Regis Galliæ Legatis, sufficienti Mandato ad præsens bellum terminandum controversiasque, quæ eo spectant, per bonam & firmam pacem componendas munitis; Damus quoque plenam & absolutam potestatem, cum omni Authoritate & mandato ad id necessariis supradicto nostro Legato ad pacis Tractatum pro Nobis nostroque nomine ineundi, concludendi, & signandi inter prædictum, Ser. & Pot. Galliæ Regem Christ. & nos, omnia quoque Instrumenta, quæ in eum finem requiri possunt, conficiendi, expediendi, extradendi, adeoqve in universum agendi, promittendi, stipulandi, concludendi, & signandi Acta, Declarationes, Pacta Conventa commutandi, aliaque omnia, quæ ad dictum Pacis negotium pertineant, faciendi, æque, libere, & ample, ac ipsi præsentes id faceremus, vel facere possemus quantumvis mandato adhuc specialiori, quam quod præsentibus hisce continetur, opus esse visum fuerit, promittimus præterea, et declaramus fide et verbo nostro Electorali, acceptum et gratum, firmum quoque et ratum habituros, quæcunque per dictum Legatum nostrum Extraord. Acta, Concluſa, signata, extradita et commutata fuerint, nos obstringentes hisce præsentibus, ad expediendum ratificationum nostrarum diplomata in decenti et solenni forma, intraque tempus, pro ut convenerit; In quorum fidem roburque præsentes manu nostra subscriptas, sigil-

Sigillo nostro Electorali firmari jussimus, Datum &c.

Fridericus Augustus, Elector Saxoniæ.

(L. S.)

Copiam hanc concordare originali attestor.

(L. S.) Christophorus Fridericus Bose, Junior.

Num. 6.

Postulata Legationis Cæsareæ &c. NB. seynd schon vor etlichen Posten gehorsamlich) communicirt und eingesendet worden.

ULterior Articulus postulatis Cæsareis inserendus: restituendus Eminentissimus Elector Trevirensis in omnia loca, feuda, reditus & Jura Ecclesiastica, & Secularia, quæ ratione Archi-Episcopatus, Episcopatus Spirensis, Abbatiæ Brumiensis & Præposituræ Weisenburgensis, ac inde dependentium Ditionum, post Executionem Pacis, Monasteriensis ipse, ejusve Domini Prædecessores, habuerunt seu possederunt, perpetuo deinceps absque ulla turbatione vel impedimento Galliæ possidenda, fruenda & exercenda, designatione damnorum & satisfactionis petitione reservata. Hagæ Comitis 29. May 1697.

D. A. C. a Cauniz. (L. S.) Heinricus Comes a Straatmann. (L. S.

Joh. Fried. lib. B. v. Seilern. (L. S.)

Num. 7.

SEquitur specificatio locorum ad Archi-Episcopatum Trevirensem, Episcopatum Spirensem, Abbatiam Brumiensem, & Præposituram Weisenburgensem pertinentium, quæ a Corana Galliæ, tam vi armorum, quam prætextu sic dictarum Reunionum erepta sunt.

De Archi-Episcopatu Trevirensi & Abbatia Bramiensi.

Loca occupata & præsidio militari munita.

Urbs Trevirensis cum Abbatia S. Martini, quæ post totalem demolitionem dicta Metropolis in propugnaculum erecta fuit.

Oppidum & Castrum Saarburgens. Castrum Neomagense cum suis dependentiis.

Oppidum Berncassellanum.

Oppidum S. Wendelini.

A Camera Metensi prætense reunita.

Prædictum Oppidum & Satrapia S. Wendelini, in temporalibus & spiritualibus.

Merzigii & Saarborgiæ districtus ab Electoribus Trevirensibus, & Ducibus Lotharingiæ communiter & indivisim possessus.

Sylva Eber, vulgo Ebersvvald, quæ partem Satrapiæ Crimburgensis constituit, & in diversis pagis & Jurisdictionibus constitit, quorum Quota in Impositionibus pecuniariis anni præteriti tantum ad 360. tt. ascendisset, quæ summa a tempore Belli in reliquam partem Satrapiæ rejecta fuit.

Vallis Nalbach, cum omni sua Jurisdictione & Juribus inde dependentibus.

Oppidum & Castra Fumacum, Refinium & Feppinium ad Mosam sita, & ab Abbatia Brumiensi, Archi-Episcopatui Trevirensi incorporata dependentia.

Crovia ejusque districtus, vulgo Crövereich, appellatus, cum Principibus Sponheimiensibus communis, et fortalitio Montis Regalis modo dependens.

Judicium Belthenienſe inter Electorem, Principes Sponheimienses, et Dominos in Beylstein commune.

Feuda Trevirensia prætense reunita.

Jus Gladii aliæque Jurisdictiones et Bona in Comitatu Veldentiano.

Castrum Neverburg ad Fluvium Noham situm, ad Principes Sponheimienses.

Castra Frauenburg et Winterburg cum dependentiis, Castrum et Sub-Castrum Starckenburg.

Castrum, Dominium et districtus Birckenfeldensis cum valle Iderthal nuncupata, ac appertinentiis.

Castrum Diel, cum Sub-Castro, Valle & appertinentiis.

Oppidum Trarbacense ad Ripam Moselle situm.

Domus Castrensis in Oppido Kirchenbergensi, cum multis aliis bonis et jurisdictionibus in pago Hottenbach, Hottenbacensi districtu et multis aliis locis.

Ad Rheni Comites spectantia Castra Thronecken et Talstam cum suis pertinentiis.

Ad Comites de Leiningen uxorio nomine spectans castrum et Vallis Oberstein. Cum pagis apertinentibus.

Item quicquid Comites de Nassau Saarbrücken trans-Rhenum ab Archi-Episcopatu Trevirensi in Feudum recognoscunt videlicet, Mons, Spicmont dictus, inter oppidum S. Wendelini et Lauchsberg.

Advocatia in districtu Ham.

Pagi Metloch, Ursels, Uter, Osan etc.

Dominium Freudenberg ad Abbatiam S. Maximini prope Treveros pertinens.

Castrum et Dominium Plees Cassel, ad Barones de Petra, sive Leyhen pertinens.

Cellaria ad Castrum Schallotenbach in diœcesi Moguntina, ad Barones de Sickingen spectans.

Bona nobilium de Helmstadt in Merzig et Bradtorff sita.

Denique occupatus totus Archi-Episcopatus

Trevirensis, in quantum scilicet trans Rhenum situs &, qui potiorem & vere integram ejusdem partem constituit, cum omnibus Electoralibus recepturæ, & Cameræ reditibus, constatque ex sequentibus, urbe, oppidis, & Satrapiis.

Urbs & Metropolis Trevirensis.
Oppidum & Satrapia Saarburgensis.
Grimburgensis.
Oppidum & Satrapia Palatiolensis.
Satrapia S. Maximini.
Oppidum & Satrapia Wittliacensis.
Udem Esch.
Mandes Scheidensis.
Kylburgensis.
Welsch billig.
Oppidum & Satrapia Hillesheimensis.
Oppidum & Satrapia Brumensis.
Schoneggensis.
Schœnbergensis.
Oppidum & Satrapia Kochheimensis.
Ulmensis.
Daunensis.
Oppidum & Satrapia Majensis.
Montroyal &
Kayserseseck.
Oppidum & Satrapia Monasteriensis in Meyenfeldia.
Corberensis.
Altkensis cum Electore Colonienſi communis.
Bergflehendis.
Oppidum & Satrapia Bern-Cassellensis.
Baldenaviensis.
Unolstenienſis.
Schmidtburgensis.
Oppidum & Satrapia Cellensis.
Waldeneggiensis.
Oppidum & Satrapia Wesalienſis.
Satrapia Poppartienſis, civitate excepta.
Judicium Gallienscheidense, cum annexis Papis.
Satrapia Confluentina excepta Civitate.
De Episcopatu Spirensi & Præpositura Weisenburgensi.
Loca occupata & milite munita.
Fortalitium Philippsburg, hostilibus armis expugnatum.
Castrum Marientrauth, ambo Episcopatui Spirensi propria.
Sequuntur prætensæ Reuniones Cammeræ Brisacensis.

1. Civitas & Præfectura Lauterburg.
2. Oppidum & Præfectura Jockenheim.
3. Præfectura Magdeburg.
4. Præfectura Than.
5. Præfectura Landecken & Altenstadt, Episcopatum Spirensem inter & Patrinatum Communes.
6. Vallis Schletterbacensis.
7. Omnia, Præposituræ Principali Weisenburgensi, in Imperiali Civitate Weisenburgensi, & universo mandato competentia superioritatis Jura.

Regalia & proventus.

Prioratus S. Walburgis ante sesqui secula & ultra cum consensu & authorisatione summi Pontificis & Imperatorio pro memorata præpositura Weisenburgensi incorporatus, eidem non quidem per Cameræ Brisacensis Reuniones, verum per Consilium supremum ibidem, sine ullo fundamento erectus, & hucusque usurpatus.

Feuda ad Episcopatum Spirensem & Præposituram Weisenburgensem spectantia & tum per Reuniones, tam belli tempore ab iisdem subtracta.

1. Supradicta Medietas cum communione Altenstadtensi.
2. Castrum Warbelstein cum suis proprietatibus.
3. Pagi Roth, Cleeburg, Steinfels, & Obenhoffen, ad Ducem Bipontinum spectantes, una cum parte decimarum aliisque Juribus eidem in Rechtenbach, competentibus.
4. Pagus Hosten prope Peinheim.
5. Arx Scharffenburg, una cum suis accessionibus & Emolumentis.
6. Pagus Hanevveden, Herxheim, Nusdorff, Armsheim, Serfflingen, & Kansbach, ad Comites de Leiningen-Dachsburg pertinentes præter alia Jura & Emolumenta iisdem competentia.
7. Oppidum Grünstadt, & Pagi Asselheim, Obrigheim, Susenheim & Kirchen, una cum Jurisdictionibus reditibus et obventionibus, ibidem ad Comites de Leiningen-Westerburg spectantibus.
8. Medietas Pagi Oberhoffen ad Comites de Hanau pertinens.
9. Arx Thalbergensis & Pagus Waldenhausen eorum reditus & Emolumenta ad Barones de Dalberg pertinentia.
10. Decimæ vini in districtu Weisenburgensi, uti & decimæ in vino & frumentis, Baronibus de Fleckenstein, in Pago Leisvveiller competentes.
11. Castrum Meisterfelden & Pagi Moderbach & Otterbach ad Barones a Petra, sive de la Leyhen spectantes.
12. Domus ad S. Germanum prope Civitatem Weisenburgensem sita, cum suis appertinentiis, ad Dm. de Vizthumb pertinens.
13. Castrum Locweil una cum Pagis Krettenich & Metternich in districtu, Weslerich, nominato, a Comitibus a Soeteres hactenus possessum.
14. Præter multa alia ab Episcopatu Spirensi & Præpositura Weisenburgensi derivantia in multis variis Juribus, reditibus & Emolumentis consistentia, minoris momenti feuda, quæ nimis longum foret, hic specifice recensere.

De cœtero præter præmemoratas sub prætextu prætensæ Reunionis occupatas dictiones, Rex Christianiss. adhuc occupat, & usurpat sequentes, ad Episcopatum Spirensem pertinentes Præfecturas, urbes & oppida.

1. Urbem & Præfecturam Philippsburgensem.
2. Præfecturam Marientrauth.
3. Civitatem & Præfecturam Teütesheim.
4. Oppidum & Præfecturam Kirchenvveiler, &
5. Præfecturam Odesheim.

Salvis præterea aliis, quæ omissa sunt, vel dici aut credi possint.

J. H. de Keysersfeld, Eminentissimi Electoris Trevirensis ad Tractatus Pacis Plenipotentiarius.

Num. 8.

Derniere Declaration des Ambassadeurs de France, Faite à Rysvvick sur les propositions des Ambassadeurs de sa M. Impl. &c.

AVant que de respondre aux propositions, qui nous ont esté donnés, tant par Leurs Excel. M. les Ambassadeurs de l'Empereur, que par ceux du Roy Catholique, nous sommes indispensablement obligés, de demander, qu'ils ayent à declarer, s'ils veulent traitter sur le pied des articles reglés & accordés, le Fevrier dernier & inseré dans le protocoll de son Exc. Mons. l'Ambassadeur Extraordinaire de Svede, en qualité de Mediateur: Ou s'ils veulent y renoncer? au premier cas, nostre response est, que leurs propositions ne sont pas recevables, & au second: nous conviendrons aisement, que ses articles demeurens abroyés, & comme non advenus, pour traitter, tout de nouveau sur les matieres, qui y sont conteuës, comme s'il ne' en avoit jamais esté question.

Num. 9.

Responsio Legationis Cæs. ad interrogationem seu declarationem Legatorum Gallicorum die 1. Junii 1697. factam.

CUm partem faciant Postulatorum Cæsareorum ea, quæ 10. Febr. nuperi a Rege Christ. præliminariter oblata sunt, & ea intentione acceptentur, ut, quæ desunt, compleantur, adeoque ad singula Postulatorum Capita, prout illorum æquitas exigit, & ad pacem ineundam necessarium est, ab Excell. D. D. Franciæ Legatis respondeatur denuo petitur.

DCXV.

Reichs-Gutachten, wodurch der Kayserl. Principal-Commission notificiret wird, daß Chur-Fürsten und Stände des Reichs quoad quæstionem quomodo? resolviret, eine Reichs-Deputation auff den Friedens-Congress nach Reßwick abzuschicken, de Dat. 15. Jun. 1697.

DEr Röm. Kayserl. Maj. Unsers Allergnädigsten Kaysers und Herrns zu gegenwärtigem Reichs-Tag Gevollmächtigten Höchst-ansehnliche Herrn Principal-Commissarii Hochfürstl. Gnaden geben der Churfürsten, Fürsten und Stände des H. R. Reichs alhier anwesende Räthe, Bottschafften und Gesandten hiemit gebührend zu vernehmen. Nachdeme man in allen dreyen Reichs-Collegiis in der ad Tractatus Pacis abzuordnen resolvirten Reichs-Deputations-materia nach Gutachtlich erledigter quæstione An? zu der hierüber in die Proposition und Berathschlagung gestellten Quæstion Quomodo? geschritten, und dabey befunden, daß derselben Erörterung hauptsächlich an ajustirung der denen Reichs-Deputatis und deren Bevollmächtigten von Reichs wegen zu ertheilen habender General- und respective special-Vollmachten, insonderheit aber der gemeinsamen Reichs-Instruction bestehen thue; Als hat man, allen reiflich erwogenen Umständen nach, beschlossen, daß derselbe nach dem Inhalt bey verwahrter Anschlüsse sub Nris 1. 2. 3. dann dem verglichenen Sessions-Schemate sub N. 4. einzurichten, Sie Deputati und deren Gevollmächtigte sich darnach zu richten und zu achten, solche mithin Ihrer Kayserl. Maj. zu Dero allergnädigsten Genehmhaltung durch ein allergehorsamstes Gutachten zu überbringen, und selbe dabey wegen des hierunter versirenden periculi moræ umb eheſt-möglichste Beförderung dero hierüber ertheilenden Resolution allerunterthänigst zu ersuchen seyn werden, womit höchstbesagten Kayſ. Herrn Principal-Commissarii Hochfürstl. Gnaden der Churfürsten, Fürsten und Ständen des Reichs anwesende Räthe, Bottschafften und Gesante sich besten Fleisses und geziemend empfehlen. Signatum Regenspurg den 12. Junii 1697.

(L. S.)

Churfürstliche Mayntzische Cantzley.

DCXVI.

Kayserliches Commissions Decret, wodurch vorherstehendes Reichs-Gutachten approbiret worden, de Dat. 30. Junii 1697.

Dictat. Ratisbonæ d. 22. Jun. 1. Julii, 1697.

NAchdem die Röm. Kayserl. Maj zuverschiedenen mahlen durch dero gehorsamste Commission der Churfürsten, Fürsten und Ständen fürtrefflichen Räthen, Bottschafften und Gesandten zuvernehmen gegeben, daß sie sich die Abordnung einer Reichs-Deputation zu Dero Friedens-Handlung allergnädigst wohl gefallen lassen: alß haben Höchstgedachte Ihre Kayserl. Maj. nach Empfang des jüngst eingeschickten Reichs-Guthachtens nebst Beylagen des Herrn Principal-Commissarii Hochfürstl. Gnaden allergnädigst mit gegeben, hiesiger Versamlung anzudeuten, daß selbe die vor die obgemeldte

Reichs-Deputation aufgesetzte Instruction, wie auch die General- und special-entworffene Vollmachten; Jedoch mit Beyrückung an gehörigen Orth: **Dero Kayserl. allergnädigste** Approbation **und Genehmhaltung** so wohl als das Schema Sessionis Ihres höchsten Orths allergnädigst approbirt und genehm halten, auch gern sehen werden, daß diejenige, welche von Reichswegen zu Oberwehnten Congreß deputirt worden, Ihre Gevollmächtigte forderſambſt abſchicken. Welchen dann Se. Hoch-Fürſtl. Gn. hiemit aller gehorſamſte Folge zu leiſten nicht ermangeln wollen. Verbleiben anbey denenſelben mit freundlich-geneigtem Willen jederzeit wohl beygethan. Signatum Regenſpurg den 30. Junii, 1697.

Ferdinand, Hertzog zu Sagan, Fürſt von Lobkowitz.

DCXVII.

Kayſerliches Commiſſions-Decret, die Beſchleunigung der auf den Friedens-Congreß nach Ryßwick abzuſchickenden Reichs-Deputation betreffend, de Dat. 17. Aug. 1697.

Dict. Ratisb. die $\frac{17}{27}$. Auguſt. 1697.
per Moguntinum.

Ihre Kayſerl. Maj. haben jüngſthin von Dero ſich in dem Haag befindenden Höchſt anſehnlichen Geſandtſchafft dasjenige Friedens-Project allergnädigſt erhalten, welches die Frantzöſiſche Geſandte dem ſich ebenfalls im Haag befindlichen Mediatori eingegeben,

Wann dann Höchſtgedachte Ihre Kayſerl. Maj. Dero Principal-Commiſſarii Hoch-Fürſtl. Gnaden allergnädigſt mitgegeben, ſothanes Project der Churfürſten, Fürſten und Ständen fürtrefflichen Räthen, Bothſchafften und Geſandten mit dieſer allergnädigſten Erinnerung mitzutheilen, daß weiln von etlichen auf einen geſchwinden Frieden gedrungen werden will, aus denen einlauffenden Nachrichten und Umſtänden aber dem Reiche eine ſchädliche Ubereilung zuwachſen dörffte, aus dem Haag auch verlautet, daß die von bemeldtem Reich geſchloſſene und von Ihrer Kayſerl. Maj. allergnädigſt genehmgehaltene Deputation daſelbſt noch nicht angelanget: Alß werde Ihrer Kayſerl. Maj. ſehr lieb ſeyn, wann Sie zu dieſer Deputation benennte Chur-Fürſten und Stände Ihre Gevollmächtigte ſchleunig dahin abfertigen wollten, welches Sr. Hochfürſtlichen Gnaden der Churfürſten, Fürſten und Ständten fürtreffl. Räthen Bothſchafften und Geſandten hiermit beyzubringen nicht ermangeln wollen, verbleiben übrigens Demſelben mit Freundſchafft und geneigtem Willen wohl beygethan. Signatum Regenſpurg den 17. Auguſti, 1697.

Ferdinand, Hertzog zu Sagan Fürſt von Lobkowitz.

DCXIIX.

Kayſerliches Commiſſions-Decret, betreffend den Punctum Securitatis publicæ im Röm. Reich nach erlangtem Frieden zu Ryßwick, de Dat. 2. Sept. 1697.

Dictat. Ratisbonæ die $\frac{26. \text{ Aug.}}{7. \text{ Sept.}}$ 1697.
per Mogunt.

Ihre Kayſerl. Maj. haben Dero Principal-Commiſſarii Hoch-Fürſtl. Gnaden abermahlen allergnädigſt mit gegeben in Verfolg der vorigen in dem Reich in dem Friedens-Negotio ertheilten Communicationen an die Reichs-Verſamlung ferners gelangen zu laſſen, daß auf das jüngſt mitgetheilte Friedens-Project des Frantzoſen die Kayſerl. höchſt anſehnliche Geſantſchafft im Haag in Conformität der bisherigen Reichs-Schlüſſe, und nach eingenommenen Erinnerungen der im Haag anweſenden Reichs-Stände Miniſtrorum und gevollmächtigten beylegende Anmerckungen gemacht und ſelbige der Frantzöſiſchen Geſandtſchafft überreicht haben, in Hoffnung, darunter aller und jeder Allürten kräfftigen Beyſtand zuempfinden, Es habe ſich aber nach denen zwiſchen Lord-Portlant und dem Frantzöſiſchen Marchal de Pouffleurs, gepflogenen Unterredungen ſo viel geäuſert, daß der König von Engelland und die General-Staaten der Vereinigten Niederlanden ihre bey dieſem Frieden zuſuchen habende Angelegenheiten, mit der Cron Franckreich ſo viel alß abgehandelt und verglichen, mit hin auch die Spaniſche Geſandtſchafft ſich ihres Orths zu Annehmung des Nimwegiſchen Friedens und zwar (wie verlauten wolte) mit Zurücklaſſung oder Verwechſelung der Veſtung und Provinz Luxenburg erkläret haben, wie denn auch der Penſionarius von Holland der Kayſerl. Geſandtſchafft deutlich zuvernehmen gegeben, daß der König von Engeland und die General-Staaten den Krieg nicht länger continuiren könten, ſondern ihre auch zu Herſtellung des Weſtphäl. Friedens, oder auch ein mehreres, alß was bis dato die Cron Franckreich offeriret, zu erlangen, falls alle Hoffnung abgeſchnitten, und dennoch eyffrichſt zugeſprochen, daß ſie die anerbotene Frantzöſiſche Conditiones annehmen, darauf den Frieden ſchlieſſen und durch längere Verzögerung die Reſtitution der Stadt Straßburg (alß woran die Cron Franckreich länger nicht alß bis zu Ende des Monats Auguſti gebunden ſeyn wollten) in keine Gefahr ſetzen möchten. Ob wohln nun Ihre Kayſerl. Maj. zu dem König in Engelland und denen General-Staaten ſich gäntzlich verſehen, daß ſie die Allianzen beſtändig vor Augen halten, und da ſie ſchon ihrer Angelegenheiten halber, mit der Cron Franckreich verglichen, dennoch mit derſelben nicht ſchlieſſen oder den Schluß gültig halten werden, bis nicht auch dem H. Reich und dem Hertzog von Lothringen billig-mäßige Satisfaction gegeben ſey. Ihre Kayſerl. Maj. auch danebens nicht unterlaſſen, ſo bey dem König in Schweden wegen der ſchuldigen Guarantie geziemende Anſuchung zuthun, alß auch den König von Spanien wegen Luxerburg, wie nicht weniger wegen des Friedens-Werckes insgemein bey Engel- und Holland die Nothdurfft vorzuſtellen, ſo hätten ihre Kayſerl. Maj. (bevorab da die Reichs-Deputation noch nicht völlig in Haag angelanget, und höchſtgedachte Ihre Kayſerl. Maj. vor ſich allein darunter nichts entſchlieſſen könten) keinen Umgang nehmen wollen, was bey ſogeſtallten Umſtänden das Reich in Kriegs- und Friedens-Sachen für Reſolutiones zufaſſen habe, und gleichwie ihre Kayſerl. Maj. hierbey allergnädigſt betrachteten, daß der künfftige Friede, es möge derſelbe beſchaffen ſeyn wie er wolle, nicht zuverläßiger alß immittelſt einer eigenen allgemeinen Reichs-Verfaſſung guarantiret werden könte, einige Reichs-Creiſſe auch die Nothwendigkeit ſothaner Verfaſſung ſchon vor längſt begriffen, und dahero zu Unterhaltung eines Militis perpetui ſich allbereits rühmlich reſolviret hätten. Alſo erſuchen höchſtgedachte Kayſerl. Maj. Chur-Fürſten und Stände allergnädigſt, daß ſie ſämtlich dieſen löblichen Exempel nachfolgen, ſich dießfalß bey dem Reichs-Tag förderſamſt vernehmen und alſo den beſtändigen Friedens-Genuß und Sicherheit durch einen allgemeinem Reichs-Schluß ohnverzüglich und wo möglich noch vor dem Friedens-Schluß zubefördern Ihnen eyffrigſt angelegen ſeyn laſſen möchten, welches denn Sr. Hochfürſtl. Gnaden der Churfürſten, Fürſten und Ständen fürtreffl. Räthen, Bottſchafften und Geſandten, hiemit zu allergehorſamſter Folge, hinterbringen wollen, verbleibend anbey denenſelben mit Freundſchafft und geneigtem Willen jederzeit wohl beygethan. Signatum Regenſpurg dem 2. Sept. 1697.

DCXIX.

Reichs-Gutachten ſuper Quæſtione An? des auff dem Reichs-Tage zu Regenſpurg vorzunehmenden Puncti ſecuritatis publicæ, de Dat. 16. Sept. 1697.

Der Röm. Kayſerl. Maj. unſers allergnädigſten Herrns zu gegenwärtigen Reichs-Tag gevollmächtigten Höchſtanſehnlichen Hn. Principal-Commiſſarii Hochfürſtl. Gnaden geben der Churfürſten, Fürſten und Ständen diß Orts anweſende Räthe, Bothſchafften und Geſandte hiemit gebührend zu vernehmen; Als man nach Anleitung des den 5ten dieſes dictirten Kayſerlichen Commiſſions-Decreti, auch nach Veranlaſſung der ſchon hievor am 3. Julii jüngſthin genommenen Abrede in denen dreyen Reichs-Collegiis von Reaſſumirung des Puncti Securitatis publicæ berathtſchlaget, iſt einmüthig dafür gehalten und geſchloſſen worden, daß daſſelbe als eine an- & connexa materia pacis unverzüglich vorzunehmen, und zum Stande zubringen ſeye; Womit Höchſtgedachte Kayſerl. Herrn Principal-Commiſſarii Hochfürſtl. Gnaden der Churfürſten, Fürſten und Stände allhier anweſende Räthe, Botſchafften und Geſandten ſich beſten Fleiſſes und geziemend empfehlend. Signatum Regenſpurg den 16. Septemb. 1697.

Chur-Maynziſ. Reichs-Cantzeley.

DCXX.

Kayſerliches Commiſſions-Decret die Friedens-Handlung zu Ryßwick, und den auf dem Reichs-Tag zu Regenſpurg mit Ernſt vorzunehmenden Punctum Securitatis publicæ betreffend, de Dat. 19. Sept. 1697.

Dictatum Ratisbonæ die $\frac{9}{19}$. Sept. 1697.
per Moguntinum.

Was Ihre Kayſerl. Maj. Dero Principal-Commiſſarii Hochfürſtl. Gnaden in dem Friedens-Geſchäfft der Churfürſten, Fürſten und Ständen fürtrefflichen Räthen, Bottſchafften und Geſandten nach und nach mitzutheilen allergnädigſt angeordnet, Solches werden Dieſelbe aus denen Commiſſions-Decreten und Beylagen mit mehrern erſehen, beſonders aber in dem vom 2. dieſes den wißlichen Standt, in welchen ſich damahl das Friedens-Negotium befunden vernommen haben. Nun haben Se. Hochfürſtl. Gnaden auf dieſe Nacht durch eigene Staffetta eingelauffenen allergnädigſten Befehl (wie hiermit beſchiehet) nicht verhalten ſollen, was maſſen Ihrer Kayſerl. Maj. im Haag befindende Höchſtanſehnl. Geſandtſchafft allerunterthänigſt berichtet, daß ohnangeſehen Dieſelbe auf der im Haag befindlichen Reichs-Ständen Miniſtrorum Einrathen ſich wegen Straßburg und anderer zum Reichs-Frieden gehörige puncten den 30ten Auguſti alſo, wie hieneben kommende Abſchrifft mit mehrern zeiget, gegen den Schwediſchen Mediatorem erkläret, haben dennoch die Frantzöſiſche Geſandte ſich nicht allein nicht näher herbey gelaſſen, ſondern auch den 1. dieſes Monaths erkläret, daß Ihr König die Stadt Straßburg nicht mehr zurück geben, wohl aber das in Ihrem vorigen (der Reichs-Verſamlung jüngſt communicirte Project) offerirte Æquivalent abtreten, in die-

dieses jedoch auch länger nicht, alß bis auf den 20. Tag dieses lauffenden Monaths gebunden seyn wolle. Worauf Ihre Kayserl. Maj. zwar nicht ermangelt, an den König in Engelland den Herrn Graffen von Auersberg abzuschicken, Ihme die Indignität dieses Frantzösischen verfahrens sowohl, alß die Unbilligkeit der von dem præliminar-Versprechen gantz abweichenden Conditionen vorzustellen und zu vernehmen, was Ihre Kayserl. Maj. und das Reich beyso gestalten Sachen sich zu denenselben zuversehen hätten, doch haben Höchstgedachte Ihre Kayserl. Maj. auch nicht ermangeln wollen, denen Churfürsten, Fürsten und Ständen diesen beschwehrlichen Zustand mitzutheilen, damit Sie überlegen und Deroselben an Hand geben könten, was bey so gestallten Sachen für Consilia zufassen seyen, Um gleichwie Ihrer Kayserl. Maj. Gesandtschafft in oberwehnte Erklährung vom 30. verwichenen Monaths, sonderlich wegen der Stadt Straßburg darum eingewilliget, und darunter etwas von dem letztern Reichs Schluß und der von Ihrer Kayserl. Maj. approbirten Reichs-Instruction abgewichen, weiln es gesamter Reichs-Stände Ministri im Haag bey gegenwärttigen Conjuncturen und Umbständen nöthig und rathsam befunden und man Ihrer Kayserl. Maj. ein- und andern Orths ohngütlich aufladen wollen, alß ob Dieselbe auf den Statum præsentem der Stadt Straßburg in dem Absehen beharreten, damit der Cron Franckreich angesetzter Termin verstreichen, mithin diese Cron die anerbothene Abtretung revociren, und folglich Ihre Kayserl. Maj. zu dem anerbothenen æquivalent gelangen möchten. Alß erklähren Ihre Kayserl. Maj. sich allergnädigst, daß als lang es Churfürsten, Fürsten und Stände gut finden, und in Fortsetzung des Kriegs Deroselben treulich beystehen würden, Höchstgedachte Ihro Kayserl. Maj. von gedachter Restitution nicht ablassen, sondern zu recuperirung obgedachten Orths in einen guten Defensions-Standt Ihre euserste Kräfften mit Denenselben ferner daran strecken würden, dahero Dieselbe nochmahln allergnädigst errinnernde, daß sie die Deliberationes, wie so wohl der Krieg in Entstehung des Friedens mit eigenen Krafften (alsworauf es, wann die Auswärtige Alliirte sich nicht besser alß bishero erklährten, hauptsächlich ankommen würde) fortzusetzen, alß der etwan erfolgende Fried zu guarantiren seye? förder-samst vor die Hand zunehmen und, was ein jeder darzu beyzutragen habe, fest stellen, mithin dem so hochnöthigen und offtgeregten punctum Securitatis publicæ dermahleins und unverlängt in verlaßlichen Stand setzen möchten. Se. Hochfürstl. Gnaden verbleiben anbey Denenselben mit Freundschafft und geneigten Willen jederzeit wohl beygethan. Signatum Regenspurg den 19. Septembris 1697.

(L. S.)

Ferdinand Hertzog zu Sagan, Fürst zu Lobkowitz.

DCXXI.

Kayserliches Commissions-Decret, vermittelst dessen dem Reichs-Convent zu Regenspurg der am 30. Octobr. Ann. curr. geschlossene Frieden communiciret, und dessen Gutachten, wegen Ratification desselben erfordert worden, de Dat. 20. Nov. 1697.

Ihre Kayserl. Maj. haben des Herrn Principal-Commissarii Hochfürstl. Gnaden mit gleich jetzt eingetroffenem Courier allergnädigst angeordnet, der Churfürsten, Fürsten, und Ständen anwesenden Räthen, Bottschafften und Gesandten geziemend vorzustellen, es werde denenselben bereits bekannt seyn, welcher gestalt der Fried zwischen höchstgedachter Ihrer Kayserl. Maj. und dem Reich an einem und der Cron Franckreich andern theils im Haag den 30. nechstverwichenen Monaths geschlossen und unterschrieben worden. Nachdem nun Ihrer Kayserl. Maj. darob so wohl, als von dem der Hertzogin von Orleans prætensionen aufgerichteten Neben-Articul, die Original-Instrumenta von Dero Gesandtschafft allerunterthänigst eingeschicket worden, und dieselbe daraus zu ersehen gehabt, daß die Ratificationes innerhalb 6. Wochen allerseits beyzubringen stipuliret worden; So hätten zwar Ihre Kayserl. Maj. wünschen mögen, daß bey diesem Tractat nach deroselben und des Reichs gerechter Intention bessere und billigere Conditiones wären zu erheben gewesen; Gleichwie aber Dero Gesandtschafft, auf Gutbefinden und Einrathen gesambter Reichs-Deputirten, bey denen bekannten widrigen Conjuncturen der Noth nachgeben müssen; Also haben Ihre Kayserl. Maj. auch sothane Instrumenta der Reichs-Versammlung abschrifftlich mitzutheilen und deroselben, förder-sambstes Gutachten, der Ratification halber, gnädigst zu erfordern nicht umbhin seyn wollen, auser Zweifel stellend, Chur-Fürsten und Stände auf die von obbesagtem Frieden erhaltene Nachricht ihre Gemüths-Meinung ihren dahiesigem Räthen, Bothschafften und Gesandten darüber bereits nothdürfftiglich eröffnet haben, oder es baldist thun werden; Allermassen Ihre Kayserl. Maj. dann sothanes Gutachten ehistens erwarten, wegen der übrigen bey diesem Friedens-Schluß vorgefallenen Umbständen aber sich auf dasjenige beziehen wollen, was die Reichs-Deputation der Reichs-Versammlung vermuthlich schon berichtet, oder noch berichten wird. Welchem allergnädigsten Kayserl. Befehl Sr. Fürstlichen Gnaden sich ohnverzüglich zu unterziehen nicht ermangeln wollen. Verbleiben anbey der Churfürsten, Fürsten und Ständen fürtrefflichen Räthen, Bottschafften und Gesandten mit Freundtschafft und geneigten Willen allezeit wohl beygethan. Signatum Regenspurg den 20. Novembris 1697.

Ferdinand, Hertzog zu Sagan, Fürst von Lobkowitz.

(L. S.)

DCXXII.

Reichs-Gutachten, vermöge dessen der zu Ryßwick am 30. Octobr. ann. curr. geschlossene Friede, jedoch mit einigen Reservatis ratificiret worden, de Dat. 16/26. Nov. 1697.

Der Röm. Kayserl. Maj. zu gegenwärtigen Reichs-Tag Gevollmächtigten höchstansehnl. Principal-Commissarii, Hochfürstl. Gnaden bleibet, hiermit ohnverhalten; Nachdem man in denen dreyen Reichs-Collegiis nicht ermangelt, das den 20. dieses dictirte Kayserliche Commissions-Decret, wie nicht weniger die aus dem Haag von der Reichs-Deputation erstattete Relation in behörige Berathschlagung zuziehen, ist dafür gehalten und geschlossen worden, daß der den 30. Oct. jüngsthin zu Rysvvik in Holland zwischen Ihrer Kayserl. Maj. und dem Reich eines, und der Cron Franckreich andern Theilß getroffene Fried, nebst dem sub eodem dato aufgerichteten Separaten Articul, wie ingleichen der am 9. dieses verglichene Articulus includendorum von Reichs wegen zu ratificiren und zubestättigen seyen, wie man dann solches hiermit von aller zer Reichs Collegiorum wegen omni meliori modo ratificiret und bestättiget, Ihre Kayserl. Maj. nebst allergehorsamster Danckſagung vor Dero bey dieser fürgewesenen Friedens-Handlung angewendete unermüdete Reichs-Väterliche Vorsorge darbey allerunterthänigst ersuchende, daß Sie denselben auch Ihres allerhöchsten Orths ingleichen zu ratificiren und zu bestättigen geruhen wollen, iedoch, daß sowohl gedachter Articulus separatus wegen der Hertzogin von Orleans prætension, weder der Dispoſition der Aureæ Bullæ, der Churfürstl. und Fürstlichen Häusser pactis familiæ, und der bekannten Reichs Observanz, alß auch all dasjenige, so an Seiten der Kayserl. Gesandtschafft im Haag bey wehrender dieser Friegens-Negociation circa modum tractandi & communicandi mit der Reichs-Deputation nicht beobachtet worden und sonsten dem Instrumento Pacis Westphalicæ zuwieder vorgegangen seyn möchte, dem Reich weder ietzt noch ins künfftige præjudicirlich seyn und zu keiner Consequenz gereichen soll. Und wie man zu Ihrer Kayserl. Maj. der allerunterthänigsten Zuversicht lebet, es werden dieselbe dasjenige, was solchergestalten etwan allhier oder im Haag hierunter vorgeloffen seyn wöchte, nicht gut heissen, also seyen Dieselben gleichfallß allerunterthänigst zu ersuchen bey approbation dieses allerunterthänigsten Reichs-Gutachtens super ratificatione eine allergnädigste Erklährung zuthun, wordurch die Stände des Reichs auser Beysorge gesetzet, u. in deren allerunterthänigstes Vertrauen gegen Ihr allerhöchstes Oberhaupt so vielmehr gestärcker werden möchten. Womit des höchstansehnl. Kayserl. Herrn Principal-Commissarii Hochfürstl. Gnaden der Churfürsten, Fürsten und Ständen dies Orths anwesende Räthe, Bottschafften und Gesandte sich gebührend empfehlen. Signatum Regenssburg den 16/26. Novembr. 1697.

(L. S.)

Churfürstl. Mayntzis. Cantzley.

P. S. 1.mum.

Auch geben des Kayserl. Hn. Principal-Commissarii Hochfürstl. Gn. Churfürsten, Fürsten und Stände dieses Orths anwesende Räthe, Bothschafften und Gesandten hiemit geziemend zuvernehmen, daß man in allen dreyen Reichs-Collegiis darfür gehalten, daß Sr. Königl. Maj. in Polen und Churfürstl. Durchl. zu Sachsen über dieß, daß selbige als ein status Imperii ohnedem in diesem gemeinschafftl. Reichs-Frieden begriffen, noch absonderlich in denselben einzuschliessen seyen, und Ihre Kayſ. Maj. allerunterthänigst zu ersuchen, daß Sie dero höchste Officia zum Ende gehöriger Orthen anzuwenden geruhen möchten. Womit ꝛc. ꝛc. wie beym Gutachten. Signatum Regensburg den 26. Nov. 1697.

(L. S.)

Churfürstliche Mayntzische Cantzley.

Ferner wird des Kayserl. Herrn Principal-Commissarii Hoch-Fürstl. Gn. hiermit dasjenige, was der Augspurgische Confessions-verwandte Stände des Reichs in allen zen Reichs-Collegiis wegen Ihrer Religions-Ungelegenheiten anzeigen lassen, mit dem Ersuchen, hiermit communiciret, damit Ihre Kayserl. Maj. derselben Anliegen daraus erkennen und darauf allergnädigst reflectiren mögen. Womit ꝛc. ꝛc. Sign. Regensburg den 26. Nov. 1697.

(L. S.) **Churfürstl. Mayntzische Cantzley.**

DCXXIII.

Kayserliches Commissions-Decret das vorherstehende Reichs-Gutachten und die darinn enthaltene Reservata betreffend, de Dat. 3. Dec. 1697.

Es

ES haben Ihre Kayserl. Maj. zwar das jüngst von der hiesigen Herrn Principal-Commissarii Hochfürstl. Gnaden durch den Courrier zugeschicktes Reichs-Guttachten sammt denen Beylagen allergnädigst wol erhalten; Weiln aber zu vermuthen, daß die Frantzösische Gesandtschafft bey Auswechselung der Ratification eine Autentische Abschrifft des Reichs-Gutachtens begehren werde, können zwar Ihre Kayserliche Maj. wohl leyden, daß die wegen des die Orleanische Prætension betreffenden Articuli angehängte Reservation dabey verbleibe, besorgen aber nicht unzeitig, daß, wann man Frantzösischer Seiten etwan gern einen Prætext haben wolte, die Friedens-Execution zu verzögern, ihnen obgedachte Reservation, als ob man dadurch alles, was des Arbitrii und der Religion halber verglichen worden, umstossen wolte, gar guten Anlaß geben dürffte; Als haben höchstgedachte Ihre Kayserl. Maj. Seiner Hoch-Fürstl. Gnaden durch einen Expressen heut angelangten Courrier allergnädigst befohlen, der Churfürsten, Fürsten und Ständen fürtrefflichen Räthen, Bothschafften und Gesandten geziemend vorzustellen, ob es nicht thunlicher wäre, daß wie der Punctus Inclusionis Regis Poloniæ und der Religion in besondere Neben-Gutachten gebracht, also auch das Haupt-Gutachten separirt, und in den einen von der Ratification allein gemeldet, was aber des Articuli separati halber wie auch wegen der höchstansehnlichen Kayserl. Gesandtschafft, und des von ihro gebrauchten modi tractandi dabey zu reserviren nöthig befunden, oder geschlossen worden, durch ein besonderes Guttachten insinuiret werden möge, allenfalls aber an seiten hiesiger Reichs-Versamlung hierinnen Difficultät gemachet würde, die materias des Reichs-Gutachtens oberwehnter massen zu separiren, werde es Ihre Kayserl. Maj. zwar also, wie Ihro zugeschicket worden, der Frantzös. Gesandtschafft aushändigen lassen, an dem daraus etwan entstehenden windrigen Erfolg aber solchen Falls entschuldigt seyn, welches Sr. Hochfürstl. Gnaden der Chur-Fürsten und Ständen fürtrefflichen Räthen, Bottschafften und Gesandten hiemit schleunig mittheilen wollen, mit dem Ersuchen, dieselben, der Sachen Wichtigkeit nach, und in Erwegung der Zeit kostbahren Verlust, in schleunige Berathschlagung zu ziehen und Sr. Hochfürstl. Gnaden solches mittelst eines gewöhnlichen Reichs-Gutachtens vor noch stündtlich erwartenden andern Courrier zu eröffnen. Verbleiben anbey denenselben mit freundtlich geneigten Willen allezeit wohl beygethan. Signatum Regensburg den 3. Decembr. 1697.

Ferdinand, Hertzog zu Sagan, Fürst zu Lobkowitz.
(L. S.)

DCXXIV.

Reichs-Gutachten, daß das Reichs-Ratifications-Gutachten über den Ryßwickischen Frieden separatim ausgefertiget, die in obigem vom $\frac{15}{25}$. Nov. befindliche Reservata aber dennoch in ihrem Vigor bleiben solten, de Dat. 3. Dec. 1697.

DEr Röm. Kayserl. Maj. zugegenwärtigem Reichs-Tag Gevollmächtigten höchstansehnl. Principal-Commissarii Hochfürstl. Gnad. bleibet im Nahmen der Churfürsten, Fürsten und Ständen dies Orths anwesenden Räthen, Botschafften und Gesandten hiemit gebührend ohnverhalten, welchergestalt man nicht ermangelt, das anheute insinuirt und dictirte Kayserl. Commissions-Decret in allen dreyen Reichs-Collegiis also gleich in deliberation zustellen, da dann geschlossen worden, daß allerhöchstgedachter Ihrer Kayserl. Maj. allergnädigster Intention gemäß das Reichs-Gutachten super ratificatione Pacis einzurichten seye, wie selbiges solchergestallten hiebey gehet. Bey dem Articulo separato aber wegen der Hertzogin von Orleans prædension wird hiermit nochmahlen reserviret, daß dadurch der Dispolition der Aureæ Bullæ, denen Pactis Familiæ der Churfürsten, und Fürstlichen Häusser und der bekannten Reichs-Observanz nicht derogirt, noch solches künfftig zu einiger Conseqvenz gezogen werden solle. Und weiln sowohl anfangs allhier, als auch hernach von der Kayserl. Gesandtschafft im Haag bey dieser gantzen Friedens-Negociation, bevorab circa modum tractandi pacem & communicandi mit der Reichs-Deputation der Verordnung des Instrumenti Pacis Westphalicæ in viele Wege zuwieder gehandelt worden; Alß will man hiermit per Expressum auch reserviren, daß, was solchergestallten vorgeloffen, denen Ständen des Reichs weder ietzt noch künfftig zu keinem Præjudiz gereichen solle, zu Ihrer Kayserl. Maj. der allerunterthänigstem Zuversicht lebende, es werden Dieselbe solches alles nicht gut heissen, sondern Ihr allergnädigst gefallen lassen, hierüber wie solche Erklährung zuthun, wodurch die Stände des Reichs allerhöchstes Oberhaupt soviel mehr gestärcket werden möge. Damit des höchstansehnlichen Kayserl. Herrn Principal-Commissarii Hochfürstl. Gnaden der Churfürsten, Fürsten und Stände dies Orths anwesende Räthe, Bottschafften und Gesandte sich besten Fleisses und geziemende empfelen. Signatum Regenspurg den 3. Decembr. 1697.

(L. S.)
Churfürstl. Mayntzische Cantzley.

DCXXV.

DCXXV.

Kayserliches Commissions-Decret die Approbation über vorherstehendes Reichs-Gutachten betreffend, de Dat. 12. Decembr. 1697.

AUf das Ihrer Kayserl. Maj. allerunterthänigst eingeschickte Reichs-Guttachten unter dem dato des 26. Novembr. haben allerhöchstgedachte Ihre Kayserl. Maj. dero Herrn Principal-Commissarii Hochfürstl. Gnaden durch ein mit gestriger Post eingelauffenes Rescript allergnädigst mit gegeben, der Churfürsten, Fürsten und Ständen anwesenden fürtrefflichen Räthen, Bottschafften und Gesandten anzuzeigen; Nachdeme mehr allerhöchstgedacht Ihre Kayserl. Maj. aus dem an obgedachten nechst verflossenen Monats ausgefallenen Reichs-Gutachten gnädigst vernommen, welchergestalt der zwischen Ihro und dem Reich eines, und der Cron Franckreich andern theils den 30. Octobr. jüngsthin getroffene Fried, nebst dem sub eodem dato aufgerichteten separaten Articul, wie ingleichen der am 9. Nov. verglichene Articulus includendorum zu ratificiren und zu bestättigen seyen, mithin Ihre Kayserl. Maj. dabey allerunterthänigst ersucht werden, daß sie solches alles Ihres allerhöchsten Orts zu ratificiren und zu bestätigen geruhen möchten; So haben dieselbe sothanes Gutachten nicht allein allergnädigst approbirt, sondern auch daraufhin ihre ratificationes über obgedachten Frieden und Separat-Articul bereits den 2. dieses durch einen Expressen nach dem Haag abgeschicket, deren Abschrifften zu seiner Zeit sollen mitgetheilet werden, und seynd mit Churfürsten, Fürsten und Ständen einer Meynung, daß gleichwie man obgedachten separatum Articulum für dißmahl aus Noth eingehen müssen; also auch im übrigen dessen Inhalt in keine Consequenz zu ziehen seye, und der Disposition der güldnen Bull, der Chur- und Fürstl. Häusern, Pactis familiæ, auch der bekannten Reichs-Observanz umb so weniger abbrüchig seyn solle, als in ermeltem Articul selbst deutlich vorgesehen, daß die Stritt-Sache juxta Leges et Constitutiones Imperii zu entscheiden seye. Angehend aber, daß vor dero Kayserl. Gesandtschafft bey dieser Friedens-Negociation circa modum tractandi communicandi mit der Reichs-Deputation die Gebühr nicht beobachtet, auch sonsten dem Instrumento Pacis etwas zuwieder vorgangen seyn solle, mögen I. K. M. gnädigst nicht verhalten, was massen Ihro von gedachten Ihren Gesandten allerunterthänigst berichtet worden, in allen mit der Frantzösischen Gesandtschafft gehaltenen Unterredungen nichts vorgangen zu seyn, so sie nicht alsobald anfänglich dem Chur-Mayntzisch. Directorio, und denen an sie abgeordneten Deputirten erzehlet, auch nachgehends aller Churfürsten, Fürsten und Ständen zu Ryßwick sich eingefundenen Ministris offentlich vorgetragen, und darüber ihre Gedancken vernommen, ohngeachtet die Reichs-Deputation aus bekannten, nicht von Ihrer Kayserl. Maj. oder dero Gesandten, als welche derselben Eröffnung verschiedentlich urgiret, sondern von theils Deputirten selbst herrührenden Hindernüssen allererst den 30. Oct. fast gegen Mitternacht kurtz vor des Friedens Unterschrifft eröffnet worden, auch einige der im Haag gegenwärtig gewesenen Deputirten sich darzu gar nicht einmahl legitimirt haben; Es seynd jedoch Ihre Kayserl. Maj. allergnädigst gesinnet, von mehrerwehnten Ihren Gesandten darüber fernern Bericht einzuziehen, Und gleichwie Sie immittelst Churfürsten, Fürsten und Ständen gnädigst versichern können, daß sie sowohl anfangs proprio motu dero Gesandtschafft zu vertraulicher Communication mit deren dort anwesenden Reichs-Ständen Gevollmächtigten an- als auch nachgehends selbige auf die von Ihro allergnädigst approbirte Reichs-Instruction allerdings gewiesen, ja Ihro auch (für dißmahl und ohne Nachtheil Ihrer Kayserl. Gerechtsamen) gemessen anbefohlen, sich mit gedachten Deputirten, es möchten dieselbe auf die Continuation des Kriegs oder Annehmung des Friedens antragen, simpliciter zu conformiren, und von ihnen nicht abzusondern; Alſo ist bey Deroselben auch das gute aufrichtige Vertrauen zwischen Ihro und den Ständen in solcher Consideration, daß, obschon alle dero seither ihrer 40. jährigen Regierung geführte Consilia und Actiones die Stände aller Sorg überheben können, sie jedoch kein Bedencken tragen, hiemit allergnädigst zu erklären, daß, im Fall etwa bey gedachter Friedens-Negociation ein oder anders obberührter massen wieder das Instrumentum Pacis Westphalicæ, oder sonst circa modum tractandi & communicandi an Seiten der Kayserlichen Gesandtschafft vorgangen seyn möchte, solches wider dero Intention geschehen seye, auch denen Ständen auf keine Weise præjudicirt, und eben so wenig in einige Consequenz gezogen werden solle; Alſo auch dasjenige, was bey dieser Friedens-Handlung an Seiten einiger Reichs-Ständiger Ministrorum der Kayserlichen Gesandtschafft wieder die klare Reichs-Instruction und übliches herkommen, auch Kayserl. Autorität und Gerechtsame zugemuthet, oder auch theils in Exhibirung ungewöhnlicher mit denen Reichs-Gesetzen, sonderlich zu Zeiten eines vom gantzen Reich geschlossenen allgemeinen Kriegs nicht übereinkommender besonderer Vollmachten, theils in Unterlassung gebührender zeitlicher Communication mit der Kayserl. Gesandtschafft und sonsten in tractando wieder die Reichs-Conclusa und hergebrachte

Observantz vorgangen, künfftighin in keine Nachfolg und præjuditz zu ziehen ist. Solchem allergnädigsten Befehl leisten Se. Hochfürstl. Gnaden hiemit allergehorsamste Folge, und verbleiben anbey der Churfürsten, Fürsten und Ständen fürtrefflichen Räthen, Bottschafften und Gesandten mit freundlich geneigten Willen allzeit wohl beygethan. Signatum Regenspurg den 12. Decembr. 1697.

Ferdinand, Hertzog zu Sagan, Fürst von Lobkowitz.
(L. S.)

DEs Kayserl. Herrn Principal-Commissarii Hochfürstl. Gnaden hinterbringen auch ferners der Churfürsten, Fürsten und Ständen anwesenden fürtrefflichen Räthen, Bottschafften und Gesandten, daß Ihre Kayserl. Maj. allergnädigst approbiren, daß, obschon des Königs in Pohlen Maj. als ein Stand des Reichs in dem jüngsten Friedens-Schluß würcklich begriffen, dieselbe dennoch absenderlich darein eingeschlossen werden, massen sie dann dero Gesandte im Haag ihre Officia zu dem Ende gehöriger Orten mit möglichsten Fleiß vorzukehren allbereits allergnädigst instruirt haben. Seine Hochfürstliche Gnaden verbleiben anbey der Churfürsten, Fürsten und Ständen fürtrefflichen Räthen, Bottschafften und Gesandten mit freundlichem geneigtem Willen allezeit wohl beygethan. Signatum Regenspurg den 12. Decembr. 1697.

Ferdinand, Hertzog zu Sagan Fürst von Lobkowitz.
(L. S.)

DCXXVI.

Reichs-Gutachten, betreffend die von Kayserl. Maj. an der 10. Reichs-Creyssen ausschreibende Fürsten abzulassende Adhortatoria, um mit der Abdanckung ihrer Miliz, biß zu ausgemachten Puncto securitatis publicæ einzuhalten, de Dat. 11. Dec. 1697.

DEr Röm. Kayserl. Maj. zu gegenwärtigem Reichs-Tag Gevollmächtigten höchstansehnlichen Herrn Principal Commissarii Hochfürstl. Gnaden geben der Churfürsten, Fürsten und Ständen diß Orts anwesende Räthe, Bottschafften und Gesandte hiemit gebührend zu vernehmen, nachdeme glaubwürdig verlauten wollen, ob solten einige Churfürsten, Fürsten und Stände in Abdanckung ihrer auf den Beinen habender Mannschafft theils würcklich begriffen, theils solche mit ehisten vorzunehmen bedacht seyn. Und aber bekannt, daß der bey allhiesigem Reichs-Convent in Deliberation stehende punctus securitatis noch nicht zu seiner würcklichen Erledigung und Consistenz gebracht worden; Als hat man in allen 3. Reichs-Collegiis vor gut und nöthig angesehen, allerhöchstgedachte Ihre Kayserl. Maj. wie hiemit beschiehet, allerunterthänigst zu ersuchen, dieselbe allergnädigst geruhen wolten, an die sämmtliche Creyß-ausschreibende Fürsten zulängliche Adhortatoria dahin ergehen zu lassen, auf daß so wohl sie selbsten, als dero Constatus Ihre Völcker bis obgedachter Punctus securitatis zum Stand gelanget seyn wird, derweiln unabgedanckt beysammen halten möchten. Womit des höchstansehnlichen Kayserl. Herrn Principal-Commissarii Hochfürstl. Gnaden der Churfürsten, Fürsten und Ständen diß Orts anwesenden Räthen, Bottschafften und Gesandten sich bestens Fleisses und geziemend empfehlen. Signatum Regenspurg, den 11. Dec. 1697.

(L. S.)
Churfürstl. Maynzis. Cantzley.

DCXXVII.

Kayserliches Commissions-Decret, die Entschuldigung der bey denen Friedens-Tractaten zu Ryßwick gewesenen Kayserlichen Gesandschafft, welcher verschiedenes ohne Grund imputiret worden, auch die Kayserliche Erklärung über die dem IV. Articul des Ryßwickischen Friedens-Schlusses annectirte Religions-Clausul, betreffend, de Dat. 11. Jan. 1698.

IHrer Kayserl. Maj. haben des Herrn Principal-Commissarii Hochfürstl. Gnaden allerunterthänigst berichtet, nicht allein was für ein allerunterthänigstes Gutachten des H. Röm. Reichs Chur-Fürsten und Ständen zu Regenspurg versamlete Räthe, Botschafften und Gesandte über das von denen Augspurgischen Confessions-Verwandten occasione der im jüngsten Friedens-Schluß Art. 4. annectirten Religions-Clausul bey der Reichs-Versamlung eröffneten gemeinsamen Voti ihme den 6. Novembris jüngsthin zudem Ende geziemend überreichen lassen, damit Ihre Kayserl. Maj. darauf allergnädigst reflectiren möchten, sondern auch, wie daß um dero allergnädigste Erklährung den 30. Decembr. abermahln allerunterthänigst angesuchet worden; Nun würden allerhöchstgedachte Ihre Kayserl. Maj. dero allergnädigste Gemüths Meynung auf das erstere Gutachten der Reichs-Versammlung hinwiederum eröffnen zu lassen biß anhero nicht angestanden seyn, wann sie nicht in obangezogenem Voto so harte Beschwerde wieder dero Kayserl. Gesandte wahrgenommen, daß sie derenselben gehorsamlichen Bericht darüber vorhero einzufordern eine Billig- und Nothwendigkeit zu seyn erachtet hätten; Nachdeme aber solcher nunmehr eingelossen, und darauß zu ersehen, wie ein, oder anderer der Reichs-Instruction der Verordnung des Instrum. Pacis dem libero & Comitiali suffragio

gio Statuum, und dem stylo Imperii gemäß oder zu wieder gehandelt, und wie weit gegründet seye, daß die Kayserl. Gesandschafft der Augspurgischen Confessions-Verwandten Angelegenheiten von denen Tractaten abgewiesen, und selbe zu keiner Zeit hören wollen: So haben Ihre Kayserl. Maj. allergnädigst anbefohlen sothanen Bericht mittelst beyliegender Abschrifften der Reichs Versamlung mitzutheilen, nicht zweiffelnd, wann Chur-Fürsten und Stände von der warhafften Beschaffenheit diese Gründliche Information und Wissenschafft gehabt hätten, sie dergleichen weder zu Verbesserung der Friedens-Conditionen, noch zu Befestigung des innerlichen guten Vertrauens zwischen Haupt und Gliedern, und dieser unter sich dienende Gravamina wieder dero Kayserl. Bottschaffter zu führen nicht anbefohlen haben würden. Was sonsten die verlangende Erklährung anbetrifft, haben Ihre Kayserl. Maj. männiglichen so wohl in Ecclesiasticis, als Politicis jederzeit gerne gegönnet, waß ihnen das Instrumentum Pacis Westphalicæ zugelegt; derowegen auch, und um alle ungleiche Gedancken und Mißtrauen zu verhüten, gewündschet, daß gedachter Westphälische Friede in allen seinen Puncten ungeändert wäre restituirt worden; Gestalten denn unlaugbar, daß dero Gesandschafften sowol sothaner Clausulæ des 4. Articuls, als andern wieder obgemeldtes Westphäl. Friedens-Instrument strebenden dem Reich höchst-nachtheiligen Conditionen sich nicht nur eyfrigst wiedersetzet, sondern auch in dero Nahmen und aus expressen Befehl zu gemeinsamer Fortsetzung des Kriegs mehrmahlen und noch kurtz vor dem Friedens-Schluß erkläret, und den Frieden nicht ehender eingangen, als nachdem derselbe von allen und jeden Deputirten, auch andern Reichs-Ständtlichen Ministris wegen damahligen Umständen für höchstnöthig, die Continuation des Krieges aber für noch schädlicher und ohnmüglich geachtet worden; Und gleichwie man von deroselben ein mehreres nicht desideriren können; allso und nachdem von mehrgedachten Westphäl. Friedens-Schluß mit gesamter Chur-Fürsten und Ständen Einwilligung und Gutfinden, in Betrachtung der wiedrigen in der Reichs Deputirten Ralation enthaltenen Conjuncturen, und um grösseres Ubel abzuwenden, in etwas abgewichen worden, so gar daß auch diejenige, deren Gevollmächtigte obgedachte Clausulam anfangs zu unterschreiben geweigert, aus eben diesen Ursachen den Frieden simpliciter und ohne Ausnahm zu ratificiren nöthig befunden; So übergeben Ihre Kayserl. Maj. obgemeldten Churfürsten, Fürsten und Ständen zu reiffer Erwegung, ob die Conjuncturen dermahlen besser gestaltet, und erwartten demnach billig derenselben vernünfftigen Rath und Gutachten, wie allenfalls die Declaration, zumahlen nach der von dem Frantzösischen Gesandten zu Ryßwick beschehenen und in der Kayserl. Gesandschafft-Bericht Num. 5. allegirten Anzeig, dergestalt eingerichtet werden könte, damit eines Theils die sich beschwerende Stände vergnüget, und andern theils es von der Cron Franckreich für keine Contravention aufgenommen, und Ihro dadurch zu Verzögerung der Friedens-Execution und Einbehaltung der zu restituiren habender Oerter, wo nicht gar zu weitern Vor- und Friedens-Bruch kein neuer Anlaß gegeben werde; Versichern inzwischen Chur-Fürsten und Stände, daß sie in übrigen auf das Instrumentum Pacis Westphalicæ, sowohl in Ecclesiasticis et Politicis zu halten, einen ieden dabey kräfftigst zu schützen, und nach dessen Innhalt die Justiz ohne Unterscheid der Religion zu administriren nicht unterlassen werden, adhortiren aber dieselbe dabey nochmahlen wohlmeynend und gnädiglich, dahin ernstlich und ohnaussetzlich ihre Consilia zu richten, damit die innerliche gute Verständnüß mit Beyseitsetzung alles ungegründeten und unzeitigen Argwohns, oder Mißtrauens beständig erhalten und fortgepflantzet, und der Genuß des jüngst getroffenen Friedens durch eine würckliche Guarantie und allgemeine Reichs-Verfassung zuverläßig und ohnverweilt stabilirt und befestiget werden möge. Welches des Hn. Principal-Commissarii Hochfürstl. Gnad. deren Churfürsten, Fürsten und Ständen allhier anwesenden fürtreffl. Räthen, Botschafften und Gesandten hiemit nicht verhalten sollen. Und verbleiben denenselben mit Freundschafft und geneigtem Willen wohl beygethan. Signatum Regenspurg den 11. Januar. 1698.

(L. S.)
Ferdinand Hertzog zu Sagan, Fürst zu Lobkowitz.

DCXXIIX.

Kayserl. Commissions-Decret, in welchem Ihre Kayserl. Majestät wegen des künfftigen Friedens Ihre Reichs-Väterliche Vorsorge und wohlmeinendes Gutbefinden Chur-Fürsten und Ständen des H. Röm. Reichs haben eröffnen lassen, de Dat. 18. Jul. 1709.

Dictat. Ratisb. d. 24. Julii 1709.
per Moguntinum.

DEs Heil. Röm. Reichs Churfürsten Fürsten und Ständen ist allerdings unverborgen, welchergestalten vor kurtzer Zeit sich einige Frantzösische Ministri in Holland eingefunden, und alldorten Friedens-Vorschläge gethan; So bald nun die Röm. Kayserl. Maj. unser allergnädigster Herr, davon Nachricht erlanget, haben Dieselbe Dero geheimen Rath und Oesterreichischen Ertz-

Ertz-Cantzlarn, Hrn. Grafen Philipp Ludwigen von Sintzendorff, dahin abgefertiget, um dabey Dero und des Reichs Interesse zu beobachten, und Ihro, damit Sie gestalten Dingen nach samt dem Reich die Nothdurfft erwegen und vorkehren könnten, von der Beschaffenheit solcher Friedens-Propositionen zuverläßigen Bericht zu erstatten. Es hat aber derselbe bey seiner Ankunfft im Haag die allschon bekannte Præliminaria zu künfftiger allgemeiner Friedens-Handlung zwischen Ihr. Königl. Maj. zu Groß-Britannien, auch denen Herren General-Staaten der vereinigten Niederlanden, und dann der Cron Franckreich, für das Reich sowohl als unter sich auf dem Schluß und albereits soweit abgeredet befunden, daß Seinen dabey gethanen Erinnerungen theils keine, theils nicht die verhoffte Statt mehr wiederfahren wollen, weniger Ihr. Kayſ. Maj. die Zeit verblieben, daß sie denselben instruiren, oder sich mit dem Reich, Dero Verlangen und Vorhaben nach, in einer so hochwichtigen Sache vorhero hätten vernehmen und die Nothdurfft berathen können. Ob nun zwar ermeldte Præliminaria von denen Kayserl. Ministris um sich von denen Bunds-Genossen nicht abzusondern, und in Betrachtung der offen gelassenen weiteren Handlungen, vornehmlich aber in dem Absehen mit unterschrieben worden, damit die Cron Franckreich nicht zu vorläuffiger Abtretung der für das Reich darinnen bedungener Vortheile verbunden worden, sondern auch, wann wegen derdieselbe und die hohe Bunds-Genossen unter sich betreffenden Puncten, zwischen denenselben hiernächstens etwas verglichen werden solte, sich deme zu wiedersetzen, oder derentwegen neue Motus anzufangen keinen Prætext haben möchte; So haben dennoch Ihre Kayſ. Maj. gleich anfangs billiges Bedencken getragen, ohne vorgangene Communication und Einstimmung derer Chur-Fürsten und Ständen sich der Genehmhaltung halber heraus zu lassen, welches auch anjetzo um so viel weniger erfordert wird, nachdeme der König in Franckreich seither wider die von seinen Ministris gegebene Hoffnung deren Ratification verweigert, ja gemeldte seine Ministros aus denen Niederlanden abgeruffen, und diese Handlung abgebrochen, mithin Ihre Kayſ. Maj. und das Reich die Zeit wieder erlanget haben, Ihre bey künfftigen Frieden zu beobachten habende gemeinsame Angelegenheiten und Interesse unter sich zu erwegen und abzureden. Es haben dannenhero allerhöchstermeldte Ihre Kayſ. Majest. der Chur-Fürsten und Ständen vernünfftigen Meinung und Gutachten über erwehnte Præliminaria allergnädigst erfordern wollen, was bey etwan hiernechst verfassenden Præliminar- und Haupt-Tractaten des Friedens von wegen des Reichs und dessen Gliedern in deren Angelegenheiten gegen die Cron Franckreich weiters zu beobachten, oder zu begehren wäre, als worüber mit ermeldter Cron besonders zu tractiren, und dasjenige, so etwan die hohe Alliirte unter sich abzuhandeln haben, daran abzusondern komt, damit dem feindlichen Theil sich in des Reichs, oder derer Alliirten innerlichen Sachen, wie er ohne das jederzeit zu seinem Vortheil suchet, sich desto ohngescheueter zu mischen, aller Anlaß und Gelegenheit eine für alle mahl abgeschnitten bleibe.

Ihre Kayserl. Maj. versichern Chur-Fürsten und Stände insgesamt und jeden absonderlich allermildest, daß darunter von deroselben und nach dero allergnädigsten Befehl von Ihrer zum Friedens-Werck abgeordneten Gesandtschafft nichts werde unterlassen werden, so zu des Reich und werthen Vaterlandes auch jeden Standes Besten ersprießlich, und immer möglich seyn mag. Es können auch hiebey Ihro Kayserl. Maj. wohlmeynendtlich zu berühren nicht umhin, daß nachdem die Erfahrung zum öfftern ergeben, wie wenig bey denen offentlichen Berathschlagungen vieler nicht allezeit gleich gesinnter die so nothwendige als schuldige Verschwiegenheit gehalten worden, Chur-Fürsten und Ständen, und deren Räthe, Bottschafften und Gesandte, in diesem grossem und wichtigem aller Heyl und Wohlfahrt berührenden Geschäfften sich nicht nur die Geheimhaltung überall angelegentlichst empfohlen seyn lassen, sondern auch zu mehrerer Behutsamkeit Ihre abzulegen gedenckende Vota, oder einander eröffnende Meynungen, wo bevorab man Staffelweis zu gehen nöthig ermessen solte, also fürsichtig abfassen, und eng halten werden, damit nicht durch deren unzeitige Ausbreitung die Handlung hernach allzuschwer, wo nicht gar unmöglich fallen möge.

Ob demnach Chur-Fürsten, und Stände bey denen künfftigen Præliminar-Friedens- und dessen Haupt-Tractaten des Reichs allgemeine und Ihre besondere Angelegenheiten dero Kayserl. Gesandtschafft anvertrauen, oder welches Ihro eben gleich seyn wird, eine Reichs-Deputation ad locum congressus abordnen wollen, solches stellen Ihr. Kayserl. Maj. dero Gutbefinden anheim, erinnern nur und ersuchen dieselbe allergnädigst, daß Sie in dem letztern Fall, mit dißmahliger Beyseitsetzung aller etwa habender Competentien die Deputation so enge als immer möglich fassen, und darzu keine andere als geübte, und bey jedem deputirendem Stand allein in würcklichen Pflichten stehende Räthe, ohne weitern Character, mit einer des Reichs Herkommen nach vergleichender vollkommenen Instruction subdelegiren, fürnehmlich auch dieselbe der Legitimation halber an das übliche Reichs-Herkommen weisen, und hierunter nichts neuerliches fürbringen, oder zulassen möge,

ge, damit des Reichs als ein in Haupt und Gliedern bestehendes Corpus innerlich gute Verständnüß und Einigkeit der Gemüther denen auswärtigen, bey welchen man deswegen in nicht geringe Verkleinerung gerathen, gezeiget, in loco congressus, alle vor diesem nicht ohne grossen, biß auf den Heutigen Tag leider? noch empfindenden Nachtheil und Schaden sich ereignete Strittigkeiten vermeidet, mithin das Friedens-Werck durch die Reichs-Deputation nicht mehr gehindert als befördert, noch denen hohen Aliirten zu Voreil- oder Trennung Anlaß gegeben werde. Diesem heilsamen Absehen kan sich auch jeder desto leichter fügen, als nebst der Reichs-Deputation gleichwohl besonderen, sonderl. denenjenigen Ständen, deren Angelegenheiten für andern in die Friedens-Handlung einlauffen, bevorstehet, da Sie wollen, einige Ministros dahin abzuordnen, dieselbe jedoch von Ihr. Kayserl. Maj. und des Reichs wegen notwendig zu ermahnen seyn, solchenfalls die etwa mitgebende Vollmachten nicht wiederum, massen von einigen wohl zu Zeiten geschehen seyn mag, also einzurichten, als wañ weder Sie Reichs-Stände, noch Ihre besitzende Lande, warum oder um dessen Gerechtigkeiten es zu thun, Reichs-Lande wären, sondern dergestalten, damit auch daraus so wohl als aus allen übrigen Ihren und der Ihrigen Verfahren die Verknüpffung mit Ihrer Kayserl. Maj. und dem Reich, worauf Ihre wahre Hoheit und Heil beruhet, erkennet werden möge. Ihro Kayserliche Maj. versehen sich dieser und mehr anderer wohlbedencklicher Ursachen halber allergnädigst, Churfürsten, Fürsten und Stände werden diese dero aus Reichs-Väterlichem Gemüth und Vorsorge zu des Reichs und eines jeden Standes Besten herrührende Erinnerungen wohl beherzigen, und Ihro mit dem über ein und anders erwartenden reiffen Gutachten ohne Zeit-Verlust an die Hand gehen, immittelst aber und vor allen Dingen ein jeder seine Reichs-Schluß-mäßige Contingentia an Volck und Geld ohne Verzug zu leisten sich um so eyfriger angelegen seyn lassen, alß gewisser, daß von diesem allem Ansehen nach letztern Feldzug der Ausschlag des bevorstehenden Friedens, mithin das Beständige Wohl, und Weh des wehrten Teutschen Vaterlandes meistens dependiren werden, und ohne rechtschaffenen und nachdrücklichen Gebrauch der Waffen, wenig oder nichts bessers für das Reich und dessen Sicherheit zu hoffen stehet.

Der Hochwürdigste, Hochgebohrne Fürst und Herr, Herr Johann Philipp, der H. Röm. Kirchen tit. S. Sylvestri Priester, Cardinal von Lamberg, Bischoff und des Heil. Röm. Reichs Fürst zu Passau ꝛc. offt allerhöchstgedacht Ihrer Kayserl. Maj. unsers allergnädigsten Herrns Geheimer Conferenz-Rath und zu dem allhier Versammleten Reich gevollmächtigter Principal-Commissarius haben in Folge darüber empfangenen allergnädigsten Befehls solch Ihrer Kayserl. Maj. preißwürdigste Intention, Gutbefinden und Wohlmeynung der Chur-Fürsten, und Ständen des Reichs anwesenden fürtrefflichen Räthen, Botschafften und Gesandten hiemit eröffnen wollen, recommendiren auch solche des gemeinen wehrtesten Vaterlandes höchste Angelegenheit, nach ihrer Würde und gegenwärtiger Noth Erheischung in allen und jeden Puncten nachdrücklichst und innigst, und bleiben in solcher Hoffnung Ihre Hochfürstl. Eminenz denenselben mit allem freundlich-geneigt- und gnädigem Willen stets wohl zu gethan. Signatum Regenspurg, den 18. Monats-Tag Julii, des 1709ten Jahrs.

(L. S.)

Joh. Philipp, Card. von Lamb. Bischoff und Fürst zu Passau. ꝛc.

DCXXIX.

Conclusum des Fürstl. Collegii bey der Reichs-Versammlung zu Regenspurg, die Reichs-Deputation zu Beschickung des künfftigen Friedens-Congresses betreffend, publice dictirt den 16. Aug. 1709.

Auf die in proposition gestellte Frage, wie das Reich bey denen künfftigen Friedens-Tractaten zu concurriren? Hat man einhellig davor gehalten und geschlossen, daß solches am füglichsten durch eine Deputation aus allen dreyen Reichs-Collegiis zu beschehen, iedoch daß selbe so enge, als möglich gefasset, und darzu lauter geschickte, in Reichs-Sachen wohlerfahrne, auch in eines jeden deputirenden Stands Pflichten allein stehende Ministri subdelegirt werden sollen.

DCXXX.

Ejusd. Conclusum in ead. Materia per Saltzburg, publice dictirt den 23. Augusti 1709.

Als auch ferners wegen der Anzahl, wieviel und welche Stände zu der Reichs-Deputation ad futuros Tractatus pacis gezogen werden möchten, deliberirt worden? hat man sich ratione numeri mit des Churfürstl. Collegii Meynung und Schluß, daß sothane Deputation in sechs Personen oder Ständen von beeden Religionen zu bestehen, allerdings conformiret, und dann quoad ipsos Deputandos, aus dem Reichs-Fürsten-Rath Oesterreich und Magdeburg, jedoch absque præjudicio & consequentia dermahln hierzu benennet und beliebet.

DCXXXI.

Conclusum Collegii Electoralis in eadem materia, de Dat. d. 29. Jan. 1710.

Dictat. Ratisb. d. 29. Januar. 1710. per Saltzbung im Fürstlichen Neben-Zimmer.

ALs man im Churfürstlichen Collegio über die Frage, wie das Reich bey denen künfftigen Friedens-Tractaten zu concurriren; deliberiret, ist dafür gehalten und geschlossen worden, daß man hierzu ein enge in sechs Personen von beyden Religionen bestehende Deputation abzuordnen, und hierzu Churfürstl. Theils, Chur-Maynz und Chur-Sachsen ernennet hätte.

DCXXXII.

Conclusum des Fürstlichen Collegii, was künfftig bey der Reichs-Deputation zum bevorstehenden Friedens-Congress zu beobachten, de Dat. d. 29 Jan. 1710.

Dictat. Ratisb. d. 29. Jan. 1710. per Saltzburg, im Fürstl. Neben-Zimmer.

NAchdeme man im Fürstl. Collegio mit Berathschlagung der angefangenen Deliberandorum in Mater. pacis, welche den 24. Jul. nechsthin per Dict. communiciret worden, ordentlich fortgefahren, ist über dieselbe zum theil einhellig, theils a potiori davor gehalten und geschlossen worden, daß

quoad 1mum & 3um die subdelegirte Reichs-Deputirte mit einer general- und specialen Vollmacht, wie vormahls beschehen, in alle Wege best zu versehen, und solche etwa nach dem vorigen auf jetzigem Zustand einzurichten, auch

ad 4tum wegen Ihrer Legitimation das übliche Reichs-Herkommen, nach Anleitung deren Anno 1697. verglichenen Reichs-Instruction um so mehr zu observiren, als dardurch die zwischen Haupt und Gliedern höchst nöthige einmüthige Verständnüß zu des Friedens Beförderung erhalten würde.

ad 5tum habe es dabey sein Bewenden, daß jeder Stand des Reichs zu besserer Besorgung seines eigenen Interesse eigene Ministros ad locum Congressus abordnen könne, mit ungezweifelter Beobachtung, jedoch der in diesem Deliberando beygesetzten, sich zwar von selbst verstehender Erinnerung.

ad 6tum seye es ratione modi tractandi bey dem bekannten Reichs Herkommen, wie solches in der vormahls An. 1697. beliebten Instruction der Reichs-Deputirten des mehreren verfaßt, allerdings zu lassen, und gleichwie es

ad 7mum nirgends wo eine andere Meynung haben würde, als daß zu denen künfftigen Tractaten allein diejenige Materien, welche Kayserliche Maj. und das Röm. Reich mit der feindlichen Cron Franckreich abzuhandeln haben, gezogen werden sollen; Also seyen diejenige Dinge, so etwa des Heil. Röm. Reichs Stände unter sich oder mit denen hohen Alliirten, die sich auch etwa unter sich selbsten haben möchten, von jenen abzusondern und zu separiren.

Ad 8. 9. 10. & 11mum die Materialia Instructionis belangend, ist man allerseits einig, daß auf all dasjenige, was in dem letztern Kayserl. Commissions-Decret vom 23. Jul. und dem beygelegten Schreiben der vier Obern Reichs-Crayssen, auch in dem besondern Communicato vom 20. Aug. nechsthin, der zu einem desto sichern und beständigen Frieden billig zu suchen haben, den Reichs-Barriere cum Restitutione tam ablatorum quam Indemnisatione Statuum damnificatorum an Hand gegeben worden, auch noch gegeben werden möchte, sorgfältige Reflexion gemachet, solches auch umständig in die Instruction, als eigentlich dahin gehörig, gebracht werde, damit es sodann von der Reichs-Deputation bey dem Congressu gebührend beobachtet, und mit kräfftiger Assistenz der hohen Alliirten, so viel immer möglich, würcklich erhalten werden möge.

DCXXXIII.

Conclusum in Conferentia Evangelicorum, die Materiam Deputationis ad futuros Tractatus Pacis betreffend, de Dat. 15. Martii 1710.

Dictat. Ratisbonæ d. 15. Martii 1710. inter Evangelicos.

ES sey erinnerlich, was unter dem 12. Octobris des verwichenen 1709. Jahrs vor ein Schluß gemacht worden. Wie nun verschiedene dessen Passus bereits zur Execution gebracht, und aber die Difficultäten, welche die Reichs-Deputation zu denen Friedens-Tractaten biß daher gehindert, noch nicht gehoben werden können, vielmehr die Besorgnuß nach wie vor bleibet, daß der Zweck hierunter schwerlich würde zu erhalten seyn; Als ist bey dem Corpore nöthig erachtet worden, den nochmahligen Schluß zu fassen, daß die bereits in dem Haag befindliche oder noch daselbst erwartende Ministri deren Evangelischen Reichs-Stände nicht nur auf solchem Fall, da keine Reichs-Deputation abgeschickt würde, sondern auch sonsten nach erfordernden Umständen sich als Deputati Corporis der Evangelischen Affaire in dem Reich unterziehen, und dasjenige, was in dem Eingangs angezogenem Concluso vom 12. Octobris 1709. deßhalben enthalten, eyfferigst beobachten, auch von dem Verlauff der Sache von Zeit zu Zeit an das Corpus Bericht erstatten, und benöthigten Falls fernere Instruction von Selbigem einhohlen möchten,

ten, gestalten das daselbst bereits verabredete hierdurch nochmahlen festgestellet, und nur besagten Ministris Krafft dieses die deßhalb nöthige Vollmacht nomine Corporis ertheilet, und die Sache nochmahln angelegentlichst dahin empfohlen wird, damit zuförderst der in denen bewußten zen Haupt-Puncten abgesehene heilsame Zweck nach der Zeithero dem Corpore sich hierunter sattsam geäusserten Intention, möchlichster massen erreichet; im übrigen aber die andere in Ecclesiastis obhandene Gravamina ad Comitia Imperii zu behöriger Ausmachung per Instrumentum Pacis futuræ verwiesen werden möchten; Allermassen dann Zweiffels frey allerseits hohe Herren Principalen von selbsten geneigt seyn werden, Ihren Ministris die Sache zu nothdürfftiger Besorgung in denen mit zugebenden und weiter zuertheilenden Instructionen nachdrücklich aufzutragen.

DCXXXIV.

Votum commune sämtlicher Evangelischer Stände in Puncto Deputationis ad futuros Tractatus Pacis, de An. 1710.

MAgdeburg: Suo & cæterorum Evangelicorum Statuum nomine. Es wäre aus dem neulichen Protocoll noch erinnerlich, was die Herren Catholischen Stände in Puncto Deputationis ad Tractatus Pacis, durch das Hochlöbliche Saltzburgische Directorium ratione numeri Deputandorum, vor ein Anzeige hätten thun lassen, und was für ein Concluſum hierauf verlesen worden. Gleichwie nun Status Evangelici die Sach damahln zu bedencken genommen: also erklärten sich Dieselbe nunmehro dahin, daß es zwar wegen der Anzahl der Deputirten aus diesem Fürstlichen Collegio seine Richtigkeit hätte, und man miteinander darinnen verstanden seye. Man könte aber an Seiten der Augspurgischen Confeßions-Verwandten sich weder erinnern, noch denen Herren Catholischen eingestehen, daß im Augusto vorigen Jahrs a Potiori solte resolviret worden seyn, sich ratione numeri mit des Churfürstl. Collegii Meynung und Schluß zu vergleichen; Es hätte ja wohl damahln so ein gewisses Project Concluſi super numero wollen gemacht werden. Nachdeme aber alle Evangelische Stände demselben gleich contradiciret, und zu verstehen gegeben, daß Sie in diesem Deputations-Werck ohne 2. Deputirte aus Ihren Mitteln nicht fortzukommen wüssten. So wäre gedachtes Project dahin so wenig vor ein Concluſum gehalten worden, daß man es nicht einmahl ad Protocollum dörffen kommen lassen.

Eben so wenig könte man begreiffen, wie es zu verstehen seye, daß jetzo a Potiori solte dafür gehalten worden seyn, die Deputation mit noch 2en aus diesem Fürstl. Collegio zu vernehmen, wann a Potiori so viel hiesse, daß per majora ein Schluß gemacht, alldieweiln bekannt, daß dieses gantze Negotium nach obigen einmahl abandonnirten Project Concluſi bißhero unter beeden Religions-Verwandten Theilen, als inter Partes allein modo amicabili in ein und anderen Conferentien tractiret, keines weges aber per Majora decidiret worden; gestalten es dann auch eine solche besondere Beschaffenheit damit hätte, daß man solche a Potiori unmöglich heben könte, nachdeme allein die Herren Catholische contradicentibus semper Evangelicis sich hierunter bemühet, quo casu weder Majora noch Potiora statt fänden, sondern es wäre nach der klaren Vorschrifft des Instrumet. Pacis amicabilis compositio allein übrig. Solte mit denen Worten a Potiori und dem angegebenen Stylo Comitiali etwas anders, so man nicht hoffte, wollen intendirt werden, müste man ex parte Evanglicorum hiemit expresse und publice widersprechen, und sich quævis competentia dargegen reserviren.

In dem übrigen, und so viel das neulich verlesene Concluſum betreffe, nachdem in allen bißherigen Deputationen der Stylus Comitialis gewesen, daß man zu deutlicherem Unterscheid beyder Religionen, sein latera gemacht und in eines die Herren Catholische, in das andere aber die Herren Augspurgische Confeßions-Verwandte Stände gegen über gestellet; So würde ein solches auch allhier zu beobachten, und die Sache ohnmaßgeblich solchergestalt zu fassen seyn, daß in dem Concluſo post verba: deliberiret worden, pro sequentibus zu setzen: Hat man Catholisch- und Augspurgischer Confeßions-Verwandten Theils sich mit einander dahin verglichen, und darauf geschlossen, daß solche aus 8. Ständen von beden Religionen pari numero bestehen, und aus dem Fürstlichen Collegio hierzu 4. Deputirte benennet werden möchten, worzu jeder Theil die Seinige folgender gestalt angetragen.

Als:

Catholische	Augspurgische Confessions-Verwandte
Oesterreich.	Magdeburg.
Pfaltz-Neubug.	Schweden-Brehmen.

Jedoch anderen vor dißmahl nicht deputirten Ständen ohne Consequenz und Præjudiz.

DCXXXV.

DCXXXV.

Fürstliche Catholische Erklärung in Puncto der Reichs-Deputation zu künfftigen Friedens-Tractaten vom 22. Junii 1710.

ALs dem den 21ten diß von dem fürtrefflichen Magdeburgischen Herren Gesandten circa modum Deputandi ad futuros Pacis Tractatus in dem Fürstlichen Collegio abgelegten Voto communi, hat man zwar Catholischen Theils gern vernommen, daß demselben belieben wollen, sich auf das hierinnfalls den 26ten Maji nechsthin publicirten Concluſi zu erklären, um die vor hochnöthig angesehene, und von dem Chur-Mayntzischen Directorio starck urgirte Reichs-Deputation einmahl zum Stand bringen zu können, wobey es auch sein Verbleiben hat, zumahln aber dasjenige, was Sie Herren Augspurgische Confessions-Verwandte nicht allein ratione majorum in materia numeri, sondern auch ratione denominationis promiſcuæ Deputandorum und sonsten in berührtem Voto herkommen lassen, der kundbahren Reichs-Observanz und Stylo Comitiali sowol vor als nach dem Westphälischen Friedens-Schluß nit conform ist; als befindet man sich bemüßiget, diesem allen, so in contrarium angeführet worden, ex parte Catholicorum hiemit per generalia zu contradiciren, und sich auf erwehnte Reichs-Observanz und Stylum Comitialem, wie auch auf das Inſtrumentum Pacis selbsten per expreſſum nach zu beziehen, mithin denen vormahlen öffters ad Protocollum gegebenen Reservationen bester Gestalten zu inhæriren.

Damit man jedoch anderer Seits sähe, wie eifferig von denen Catholischen Ständen die Beförderung gedachter Reichs-Deputation verlanget, und hierzu Ihres Theils, soviel an ihnen lieget, würcklich concurriret werde, so will man wohl vor dißmal als in einer bereits geschehenen Sache es zwar dergestalten obverstandener massen dabey bewenden lassen, daß jedoch bey dem gemachten monito, poſt verba: hat man ſequentia: Catholischen und Augspurgischen Conſeßions-Verwandten Theils etc. ausgelassen, dann poſt verba: benennet werden möchten etc. von denen ſequentibus: worzu ein jeder Theil die Seinige folgender Gestalten angegeben etc. gleichfalls abstrahirt werden möchte. Dann letzlichen möchte auch ſub finem, poſt verbum jedoch addirt werden: den ordinariis und etc.

DCXXXVI.

Fürstl. Evangelische Gegen-Erklärung in Puncto Deputationis zu künfftigen Friedens-Tractaten, vom 25. Junii 1710.

WEilen gnugsam bekandt, wie es auf Reichs-Tägen bey Errichtung Reichs-Deputationen von dem Westphäl. Frieden her bis jetzo zwischen beederseits Religions-Verwandten Stände sowol ratione numeri als perſonarum Deputandarum gehalten worde: so beruffte man sich gleichfalls auf die Notorietät der Observanz, zumahlen dasjenige, was man Anno 1704. allhier pro & contra operosé ventiliret, noch in frischen Gedächtnüs und in denen Protocollen befindlich ist, worauf Status Evangelici kecklich provociren, und die gantze unpartheyische Welt darüber zum Richter leiden können, weilen Sie keine Ursach haben, sich deſſen zu schämen. Gleich wie man aber dißmahlen in obigen beeden Puncten nunmehr miteinander richtig und verstanden, einfolglich nöthiger ist, die vorhabende Reichs-Deputation, quovis modo, zu befördern, als hierüber in Theſi viel zu diſputiren: Also lasse man es auch dabey bewenden, und contradicire allein in generalibus allem Widrigen, und reservire reservanda, das übrige werde sich ein andermahl schon von selbsten finden. Soviel aber das Projectirte Concluſum betreffe, da wolten Status Evangelici das erste monitum, daß nemlich die Worte: Catholisch- und Augspurgische Confeſſions-Verwandten Theils ꝛc. ausgelassen würden, nachgeben, liessen sich auch das Letzte gefallen; Soviel aber das Mittlere betrifft, müste man seinem monito blosser Dings inhæriren, und könte davon, weilen es dem Verlauff der Sachen gemäß, keineswegs abweichen, in der Hoffnung, es werden die Catholische Herren Stände dabey kein Bedencken finden, weilen es doch Reichs-kündig ist, daß in dergleichen Fällen ein jeder Theil seine Deputirte zu benennen pflege, wie auf vorigen und diesem Reichs-Tag unzehligmahl geschehen, und teſtibus Protocollis die Herren Catholische selbst hiebevor dieses von denen Augspurgischen Confeſſions-Verwandten Herren Ständen verlanget haben; dahero man sich auf keinerley Weise von diesem durch den Westphälischen Frieden erlangten und durch so viele Actus bestättigtem Recht weder directe verdringen, noch per indirectum durch zwey-deutige und vor diesem ungewöhnliche formulas loquendi divertiren lassen kan noch wird. Solte hieran die Deputation sich stossen wollen, würden Evangelici deſſen keine Schuld tragen, weilen Sie in via regia verbleiben, und müssen es GOtt und der Zeit befehlen, in dem übrigen aber auf andere Mittel bedacht seyn, wodurch Sie gleichwolen an ihrem Deputations-Recht bey gegenwärtigen Conjuncturen nicht verkürtzt werden, noch Schaden oder Nachtheil leiden dörfften, darüber sie auch in omnem eventum schon die Nothdurfft unter sich verabredet und concipiret, ob man gleich eines solchen modi extraordinarii & ſubſidiarii lieber überhoben bliebe. Cum reſervatione ulteriorum.

DCXXXVII.

Derer Fürstl. Catholischen Stände Gegen-Erklärung wegen Benennung der Deputirten bey Reichs-Deputationen, communicirt den 7. Julii 1710.

MAn hätte Catholischer Seits aus der Herren Augspurgischen Confeſſions-Verwandten letzterer Declaration oder Anzeige in mehrerem vernommen, was gestalten Dieſelbe von ihrem am 25sten Junii nechsthin bey dem publicirten Concluſo gemachten monito abstehen, und geschehen lassen wollen, daß die Worte: Catholischen und Augspurgischen Confeſſions-Verwandten Theils etc. ausgelaſſen, nicht weniger auch das letztere Monitum Catholicorum inſeriret würde, dahingegen aber das Mittlere, daß nemlich jeder Theil seine Deputirte besonders benennt habe, ermeltem Concluſo allerdings inſerirt haben wolten, und davon um so weniger abweichen könten, als es ihres Dafürhaltens, dem Verlauff der Sachen gemäß, auch Reichs-kündig seye, daß in dergleichen Fällen, ein jeder Theil seine Deputirte zu benennen und ad Protocollum anzugeben pflege. Gleichwie man aber Catholischen Theils sich dieſer angegebenen Observanz einer einseitigen Denomination des einen oder andern Theils so wenig zu erinnern wisse, daß man im Gegentheil vielmehr auf die Reichs-Tag-Acta sowohl vor als nach dem Westphälischen Frieden, sonderlich auf die im Octobr. 1704. teſtantibus Protocollis angeführte legale Actus und Præjudicia kündlich provociren, und darüber gleichfalls der gantzen unpartheyischen Welt Urthel erwarten könte: Alſo zeigten die Fürſten-Raths-Protocolla vom Auguſto letzt-verwichenen 1709ten Jahrs, daß zwar die Herren Augspurgische Confeſſions-Verwandte, ihre Deputirte allein ad Protocollum benennet, es hätten aber Catholici nicht nur solches contradiciret, sondern sich auch von dem bisherigen ſtylo comitiali nicht abwendig machen, noch verhindern lassen, auch auf Magdeburg in ſpecie zu stimmen, und könte man also nicht sehen, mit was Fug behauptet werden wolle, daß ein jeder Theil die Seinige besonders benennet habe, noch weniger begreiffen, quo Jure die Inſerirung solcher Clauſul in dem Fürstlichen Concluſo verlanget werde, anerwogen unter so vielen unzehlichen auf vorigen und jetzigem Reichs-Tag in dergleichen Deputations-Fällen gemachten Concluſis sich kein einziges finden würde, darin solches ausgedruckt seye; und müste man solchemnach Catholischen Theils der beständigen Observanz um so mehr inhæriren, als wider den eigentlichen Verlauff und Hergang der Sachen lauffen würde, wann man blosser Dings in dem Concluſo melden wolte, daß ein jeder Theil seine Deputirte einseitig allein ad Protocollum angezeiget habe. Allermassen man aber in der Haupt-Sache beederseits mit einander verstanden, und die Herren Augspurgischen Confeſſions-Verwandte, auch selber vor nöthig erachten, die vorhabende Reichs-Deputation quovis modo zu befördern, als solche mit unnöthigen diſputiren über blosse Formalitäten längers aufzuhalten: Also trage man ex parte Catholicorum zu denenselben annoch das veste Vertrauen, Sie würden von dergleichen neuerlichen Inſertion, die auch zwischen denen Chur-Fürstlichen und Reichs-Städtischen Collegiis eine nachdenckliche Difformität mit sich führen würde, gäntzlich abstehen, mithin die denen gesambten Ständen des Reichs so hoch angelegene Deputation lieber mit befördern helffen, als auf andere ungewöhnliche Mittel, die gemeiniglich nicht ohne Beschwehrde zu seyn pflegten, fallen wollen. Solte es aber, wider Verhoffen, dahin kommen, so würde es Catholicis endlich auch nicht daran fehlen, obwohlen Sie deren gleichfalls überhoben zu seyn wünschen mögten; Welchem allem nach das Fürstl. Concluſum in folgenden Terminis bestehen würde:

Concluſum.

ALs auch ferners wegen der Anzahl wie viel, und welche Stände, zu der Reichs-Deputation ad futuros Tractatus Pacis gezogen werden möchten, deliberirt worden, hat man sich untereinander dahin verglichen, und darauf geschloſſen, daß solche aus 8. Ständen, von beeden Religionen pari numero bestehen, und aus dem Fürstl. Collegio 4. Deputirte benennet werden mögten, als:

Catholische	Augsp. Confeſſ. Verwandte.
Oesterreich.	Magdeburg,
Pfaltz-Neuburg.	Schweden-Brehmen.

Jedoch denen Ordinariis und andern vor dißmahlen nicht deputirten Ständen ohne Conſequenz und Præjudiz.

DCXXXIIX.

Der Fürstl. Evangelischen Stände fernere Gegen-Erklärung in Puncto Deputationis ad Tractatus Pacis, de Anno 1710.

NAchdeme die Herren Catholische in ihren bißherigen Erklärungen super modo Deputandi je länger je mehr sich äussern, daß Sie gerne in die Possession eines anmassenden Rechts, der Herren Evangelischen Deputirte mit beneßen zu können sich setzen möchten so aber diese weder dem Instrumento Pacis noch der bekantlichen Observanz oder Stylo Comitiali conform finden: sondern vielmehr alles Actus possessorios bey vorigen und diesem Reichs-Tag ohnstreittig auf ihrer Seiten haben, weilen sonsten die Herren Catholische neuerlich zu contradiciren oder zu protestiren keinen Anlaß gehabt: So können Evangelici sich vor jetzo aus ihrem Recht und bißheriger Possession um so weniger deturbiren lassen, als hierdurch in effectu denen Herren Catholischen das Arbitrium über ihre Deputirte zu disponiren, in die Hände müste gespielet werden, welches Denenselben wohl in einer Sache, die in der That unter Ihnen so viel und hoch gelegen, daß Sie hierinnen Libertatem behalten, nicht zuzumuthen. Solten die Herren Catholische gegen bessere Zuversicht auf diesen ihren für die Evangelische höchst-præjudicirliche Zumuthungen zu beharren gedencken, würde solchen falls die Verzögerung dieses Deputations-Wercks nicht Ihnen, sondern denen jenigen zu imputiren seyn, die durch dergleichen Neuerungen daran Schuld tragen: Wann kein Instrumentum Pacis Westphalicæ und keine Observanz auf vorigen und diesem Reichs-Tag vorhanden wäre, so müste die blosse Billigkeit der Sachen denen Augspurgischen Confeßions-Verwandten das Wort sprechen; dann weiln es gleichwohln unlaugbahr, daß bey Anordnung Reichs-Deputationen Evangelische und Catholische pari numero müssen genommen werden, so muß nothwendig die Sach auf beede Corpora ankommen, und kan unmöglich eine promiscua Denominatio Platz haben, kommet es aber auf die Corpora an, so bleibet einem jeden Jus denominandi vel eligendi suos, billich frey, und hat sich keines in des andern eigenen Affairen zu meliren. Dann dieses ist eben unter anderen ein Casus mit, wo die Stände im Fürsten-Rath tanquam unum Corpus nicht können considerirt werden, consequenter, wo man die Majora nicht attendiren darff. Die Augspurgisch-Confessions-verwandte Stände haben ja niemahln verlanget, denen Herren Catholischen in diesem Werck Ziel und Maaß zu geben, und promittiren sich also von Diesen eine gleichmäßige moderation, und zwar umb so mehr, als Catholici noch erst neulich durch die von Ihnen festgestellte Wahl des Hauses Pfaltz-Neuburg den andern Theil gezeiget, wie ein jedes Corpus seine Deputirte machen kan und solle. Es ist ja offenbahr und Reichs-Tag-kündig, daß die Herren Catholische lange Zeit unter sich hierüber sich nicht vergleichen können, und daß die Geistliche Banck sich Anfangs nicht hat wollen excludiren lassen: daß Sie deßhalben unter sich verschiedene Conferenzien, zum Theil auch allhier auf dem Rathhauß selbst in præsentia & conspectu der Evangelischen Stände gehalten, daß Sie nicht allein mit Ihnen hieraus nichts communicirt, sondern vielmehr alles vor Denenselben auf das sorgfältigste secretiret, biß Sie unter sich eins worden; Endlichen daß Sie hievon eine bloße Anzeig und Nachricht ad Protocollum von der auf Pfaltz-Neuburg gerichteten Wahl denen Evangelischen gegeben, ohne Selbe nur zu fragen ob sie auch damit zu frieden, zu geschweigen, daß Sie Re integra darüber wären gehöret worden. Mit was Recht und Fug, will man dann nunmehro nach so einem illustren Exempel und Vorgang denen Evangelischen Ständen zumuthen, was selbst die Herren Catholische diesen nicht haben wiederfahren lassen, sondern vor sich allein behalten, dessen man disseits zwar gar wohl zu frieden, und sich in aliena negotia nicht zu mischen begehret, aber auch in causa simili gleiches Recht mit Fug prætendiret. Was endlichen die so offtgerühmte Observanz und den Stylum Comitialem betrifft, da möchte man wünschen, daß die Herren Catholische es bey deme liessen, wie es in vorigen und zu Anfang dieses Reichs-Tags observiret worden, so würde man miteinander nicht das allergeringste zu streiten haben. Die Protocolla liegen ja vor Augen, und zeigen durch fast unzehlige Actus und Exempla, daß, wann über einer Reichs-Deputation Quæstio An? resolvirt worden, man sich auch ratione numeri mit einander verglichen gehabt, hierauf so fort die Herren Augspurgischen Confeßions-Verwandte eines Theils, andern Theils aber die Herren Catholische absonderlich zusammen getretten, und ein jeder Theil a parte von Ihren Deputirten sich beredet, ohne daraus mit den andern zu communiciren, kamen die Herren Catholische an dem Directorial-Tisch, und gaben ihre Deputatos ad Protocollum, die Herren Augspurgischen Confessions-Verwandte thaten dergleichen, und zeigten auch ihre Deputirte an, deren Sie sich ebenfalls, ohne die andere zu fragen, verglichen hatten. Ein solches wurde auch ohne Widerede von denen Directoriis ad Protocollum genommen. Ist etwan diese Formalität ein und andermahl nicht beobachtet worden, so hat es seinen besonderen Umstand, ratione materiæ, gehabt, als ex gr. damahls, da nach Inhalt des Westphälischen Friedens, von denen Adjungendis zu einer ordinairen Reichs-Deputation deliberirt worden, oder man ist darumb nicht so behutsam gewesen, weiln man miteinander hierüber noch in keiner Contestation gestanden, sondern bona fide gehandelt, und kein Theil dem andern eingreiffen wollen. Wäre man in solchem Tramite verblieben, so würde es noch heissen, wie zu Anfang des vorigen Reichstags: Die Augspurgische Confeßions-Verwandte würden Ihrer Deputirten halber sich selbst unter sich am besten zu vergleichen wissen, wie Bayern. Item, die Exæquation im Instrumento Pacis sey auf die Religion und nicht auf die Banck (consequenter nicht auf die Majora gestellet, wie Buchtenberg. Item: Es stünde zu der Herren Augspurgischen Confeßions-Verwandten Ständen Belieben, derenthalben noch eine mehrere Anzahl zu benennen, wie Oesterreich. Item: Man lasse dahin gestellet seyn, was von beeden Seiten vor welche beliebet werden möchten, wie Würtzburg. Item: Man erinnere sich des Instrumenti Pacis, und stelle denen Evangelischen die Benennung an ihrer Seite anheim, wie Hildesheim. Item: Man stelle denen Augspurgischen Confeßions-Verwandten anheim, was Dieselbe vor welche ernennen wolten; an Catholischer Seite aber wären denen Directoriis Bayern, Bamberg, und Costantz hinzuzusetzen etc. wie Regensburg, und was dergleichen vielfältige Confessiones mehr seyen.

So viel jetzigen Reichs-Tag betrifft, will man die hievon noch vorhandene Protocolla gerne reden lassen, und dißmahlen nur so viel sagen, wie es möglich gewesen, daß inter Evangelicos ordo ambulatorius hätte können eingeführet werden. Wann omnes & singulæ Deputationes per Majora Catholicorum zu resolviren wären: Und bey so bewandten Umständen möchte man wohl gerne wissen, wer die Observanz und den Stylum Comitialem vor sich habe. Will man etwa auch, wie es scheinet, Exempla haben, daß nicht allein in der Stände Votis, sondern auch in Conclusis selbst denen Evangelischen Ständen diese Sache anheim gestellet worden, welche in effectu eben so viel, als wann darinn stünde, die Evangelische hätten Ihre Deputirte allein gemachet, so kan man endlichen damit auch dienen. „ Exemp. „gr. Anno ein tausend sechs hundert und drey „und funffzig, den sieben und zwantzigsten April „(siebenden May) concludirte Saltzburg: „Es seyen Deputirte pari numero sechs oder sie„ben aus beeden Religionen zu erwählen, und „deren Denomination beeden Religions„Verwandten heimzustellen, welche selbst un„ter einander sich würden zu vergleichen wis„sen etc. Item den zwantzigsten (dreyßigsten) „May, ein tausend sechs hundert und drey und „funffzig concludirte Oesterreich: Weilen bey „dieser Deputation sich Disparitas Religionis „befinde, so würde denen Augspurgischen Con„feßions-Verwandten frey gestellet, welches „Sie aus ihrem Mittel darzu benennen, da„mit par numerus in utraque Religione ob„servirt werde. Item den acht und zwantzig„sten Junii (achten Julii) ein tausend sechs hun„dert und drey und funffzig concludirte aber„mahln Oesterreich: So viel die jenige Depu„tirte angienge, welche man zu denen Reichs„Tägigen Geschäfften gebrauchte, NB. als zu „denen Re- und Correlationen zwischen beeden „Collegiis, wären die ordinari-Deputati zu be„halten, denenselben aber andere beyzufügen, „und hätte man an Seiten der Geistlichen Banck „zwey in specie Bamberg und Costantz zuzuord„nen, sich vorbehalten, auch würde denen Evan„gelischen anheim gestellet, sich unter sich selbst „dieserhalb dergestalt zu vergleichen, daß Pari„tas numeri & Religionis in Acht genommen „würde etc.

Hier stehet nun deutlich in Concluso selbst, welche Catholici benennet, und denen Evangelischen werden die Ihre anheim gestellet, das lautet ein wenig anderst, als es nun heissen will, es seye auf vorigen und jetzigem Reichs-Tag unter denen in dergleichen Deputations-Fällen gemachten Conclusis kein eintziges zu finden, darin ein solches ausgedruckt. Alles dieses und noch ein mehrers müsten die Protocolla bestättigen, und können demnach Status Evangelici von ihrem zweyten bey dem Concluso Quæstionis gethanen Monito umb so weniger abstehen, als ihr Jus Deputati privativam in cujus Possessione Juris & facti Sie von dem Westphälischen Frieden an, biß anhero aller Contradictionen ungeachtet sich maintenirt, nunmehro mit solchem eglat und vehemenz angefochten werden will. Das eusserste Expedienz möchte endlich seyn, daß, wofern man ja bey dem so hochberühmten Stylo Comitiali bleiben solle, beede Theile die gantze Sache ratione modi deputandi einander anheim stellen, und keiner des andern Freyheit und Convenienz zu nahe tretten, so werden Evangelici damit auch zu frieden seyn, und ein mehrers nicht verlangen.

Cnoclusum.

Als auch ferner wegen der Anzahl, wie viel, und welche Stände zu der Reichs-Deputation ad Tractatus Pacis futuræ gezogen werden möchten, deliberirt worden, hat man sich, nachdeme ein jeder Theil dem andern die Sei-

nige zu benennen anheim gestellet, mit einander dahin verglichen, und daraufhin geschlossen, daß solche aus acht Ständen von beeden Religionen pari numero bestehen, und aus dem Fürstl. Collegio solcher Gestalt vier Deputirte benennet werden möchten,

Als:

Catholischen Theils
Oesterreich.
Pfaltz-Neuburg.

Augspurgische Confeßions-Verwandte Theils
Magdeburg.
Schweden-Brehmen.

Jedoch denen Ordinariis und anderen vor dißmahln nicht deputirten Ständen ohne Consequenz und Præjudiz.

DCXXXIX.

Anderweitige Gegen-Nothdurfft der Herren Catholischen an die Herren Augspurgische Confessions-Verwandten, die Ausmachung und Fest-Stellung der Reichs-Deputation zur künfftigen Friedens-Handlung betreffend, de Anno 1710.

Dictat. d. 26. Sept. im Fürstl. Neben-Zimmer per Saltzburg.

MAn habe disseits aus dem Reichs-Fürsten-Raths-Protocollo vom 11. Julii nechsthin deß mehrern ersehen, was man ex parte der Herren Augspurgischen Confeßions-Verwandten wider der Herren Catholischen am siebenden vorher auch ad Protocollum eröffnete Erklärung super modo deputandi einwenden, und dadurch zu Fundirung Ihrer neuerlich annoch machenden Prætension, als ob denenselben bey denen Reichs-Deputationen Denominatio Deputandorum aus Ihrer Religion privative sowohl ex Instrumento Pacis Westphalicæ, als aus der Observanz und klaren Actibus, bey vorigen und noch fürwährendem Reichs-Tag zustünde, anführen wollen; Daß nun aber alle selbige angebrachte Rationes & Argumenta ihr vermeintes Jus und Possessionem Denominationis privative am wenigsten darthun oder daraus zu inferiren, sondern das pur lauter-contrarium heraus kommet, wann man anders solchen recht auf den Grund siehet, und aus denen Allegatis nicht nur obenhin, was Ihnen vorträglich zu seyn scheinet, als da aus dem Concluso vom dreyßigsten May ein tausend sechs hundert und drey und funffzig blos die denen Augspurgischen Confeßions-Verwandten damahls beschehene Freystellung die Adjungendos pro Paritate Religionis zu benennen angeführet wird, nimmet, sondern Legem totam inspiciret, will sagen, wann man die in pleno vorgangene gantze Deliberationes und Vota, woraus selbiges Conclusum per majora formiret worden, sambt der beygeführten Ursach consideriret und erweget, solches erhellet, kürtzlich aus folgenden handgreifflich, dann erstlich ist vor sich unwidersprechlich, daß das Instrumentum Pacis Westphalicæ blos und allein die Paritatem Religionis bey denen Reichs-Deputationen, de modo deputandi aber nicht das geringste statuiret oder ändert, consequenter es bey dem vorigen alten gewöhnlichen modo deputandi per vota in pleno gelassen habe, welches durch die hinnach gefolgte Observanz desto mehr bestättiget worden, indem bey gefolgtem Reichs-Tag Anno ein tausend sechs hundert und drey und funffzig den siebenden Mey, wie die Deputation ad materiam Capitulationis Cæsareæ anzustellen, durch eine ordentl. Umfrag deliberirt, und weiln ratione Deputandorum gar viele indifferent gewesen, und sich die Majora gefallen zu lassen gestimmet, und dann diese gegeben, daß die Benamsung der Deputirten einer und andern Religions-Verwandten heimgestellet werden möchte, wobey jedoch Costantz mit verschiedener Beyfall in seinem Voto exprsse vermeldet, daß sothane Heimstellung dem Friedens-Schluß zuwider wäre; so ist ex Votis Majoribus das Conclusum freywillig dazumahl auf besagte Heimstellung gefallen, woraus aber gar nicht folget, daß solche aus Recht und Fug, oder necessario hätte beschehen müssen, dann es sonsten solcher ordentlicher Umfrag und Deliberation nicht bedörfft hätte, und dieses weiset sich aus denen bald hinnach den vier und zwantzigsten May nach einander gefallenen drey und zwantzig Umfragen, noch bessers und mehrers, allwo ratione Deputationis in Sachen die Vechtische Evacuation und auch das Cammer-Gericht betreffend, promiscue in Votis theils auf die sieben Creyß, theils auf andere Deputirte ex pleno, und zwar der Hoch und Teutschmeister in specie von der Geistlichen Banck auf Saltzburg, Costantz, Münster, Oßnabrück und Prälaten, von der Weltlichen auf Bayern, Zweybrück, Sachsen, Brandenburg, Wolffenbüttel, Württemberg, und die Wetterauische Graffen herausgelassen, welchen gar verschiedene nicht nur Catholisch-sondern auch Augspurgischen Confeßions-Verwandte beygestimmet, also daß hierauf per Oesterreich loco Concluſi gesprochen worden; So viel Erstlich die Vecht anlanget, befinde sich, daß die Vota etwas ungleich ausgefallen, zwar die Deputation aus allen Dreyen Collegiis zu nehmen, aber eines Theils hierzu aus diesem Löblichen Fürsten-Rath, Saltzburg, Straßburg, Costantz, Münster, Oßnabrück, Prälaten, Bayern, Zweybrück, aus den Häusern Sachsen, Brandenburg, Würtemberg, Hessel-Cassel, Wetterauische Graffen, ernennet, andern Theils aber dafür gehalten worden, daß aus denen sieben Zahl-Creisen die ausschreibende Fürsten genommen, denselben auch andere, so der Sachen beste Wissenschafft haben, adjungirt werden sollen.

Hierauf meldet das Protocoll weiters, daß, weilen wegen der Vecht, sonderlich in Benennung der Deputirten die Vota etwas ungleich und auf zwey Weg ausgefallen, ist zu Erkiesung ein- oder des andern, eine neue Umfrag gethan worden. In dieser zweyten liesse Oesterreich dahin gestellt, was die Nachstimmende sich würden vernehmen lassen. Bayern bliebe in der Vechtischen Sache bey denen sieben Creisen, wegen des Cammer-Gerichts bey denen vom Hoch- und Teutschmeister benennten Deputatis. Saltzburg similiter, doch daß Oesterreich an statt Saltzburg möchte deputirt, und das Lothringische Wesen in pleno vorgenommen werden. Magdeburg wie Saltzburg. Hoch- und Teutschmeister Priora. Weil sich dann auch die Nachstimmende meistens auf Ihre vorige Vota bezogen, hat Oesterreich concludirt: Die Majora gehen nochmahln dahin, daß wegen der Vechtischen Sache die Deputation aus den sieben Zahl-Creisen zu nehmen, wie im vorigen Concluso gemeldet worden. Nechst diesem zeiget das den dreyßigsten May über die weitere Umfrag in pleno gehaltene Protocoll, daß Magdeburg in Puncto des Cammer-Gerichts nachfolgender Gestalt votiret: Weil die bißhero vorgangene Berathschlagungen und Deputationes extraordinariæ gewesen, möchte allenfalls vermittelst einer extraordinari Deputation gehandelt, und darzu von beeden Religionen in gleicher Anzahl folgende Stände, als Oesterreich, Saltzburg, Teutschmeister, Costantz, Hildesheim, und Prälaten, dann Sachsen, Neuburg, Culmbach, Wolffenbüttel, Württemberg, Mecklenburg und Wetterauische Graffen, die Ersetzung aber denen Creisen dergestalt heimgestellet verbleiben.

Wem ist nun hiebey eingefallen, daß die Augspurgische Confeßions-Verwandte die doch auch die Catholische erstgemeldter massen selber benennet, oder ad Majora gestimmet, die Deputirte von ihrer Religion privative allein denominiren sollen und müssen? daß das Instrumentum Pacis solches erfordere? daß aus der darinn statuirten Paritate Religionis die Denominatio privativa Ihnen necessario folge, und Sie hieraus Recht und Fug darzu haben? Als ob gleichsam der alte vorige Modus denominandi Deputatos in pleno & per Majora cum paritate Religionis nicht bestehen könte, oder dadurch gantz aufgehoben wäre, da doch nicht ein Buchstaben darinn ausser der paritât zu finden, und also billig in solchen Fällen & Legibus correctoriis bey der ausdrücklichen Disposition zu lassen, und ad diversa & separata nicht zu extendiren. Daß aber eben in dieser Deliberation vom dreyßigsten May nachdeme per Conclusum die Deputati aus dem Fürsten-Rath von der Geistlichen Banck, und auch die von der Weltlichen in Ordine ad Protocollum angezeigt, und hinnach denen Herren Augspurgischen Confessions-Verwandten die pro Paritate Religionis noch abgangene vier Stände zu benennen heimgestellet worden, thut gantz nichts zu Ihrer Prætension, indeme man die im Concluso bemeldte vierzehen Status ex pleno der Deliberation und Votis majoribus genommen, und juxta sequentia formalia eben darumben, weiln durch die abgelegte Vota die Paritât der Deputatorum von beyden Religionen nicht heraus kommen, denen Augspurgischen Confeßions-Verwandten anheim gestellet hat, die abgängige Anzahl der Vieren zu ersetzen, so eine freywillige Uberlassung allein Kürtze halber und zu Erspahrung einer anderweiten Umbfrag gewesen, woraus ja kein Recht noch Possession oder Consequenz ad actus futuros gezogen oder erzwungen werden kan, zumahln bekannt, quod Actus libere Facultatis nec Jus nec Possessionem tribuant, und die Uberlaß- und Heimstellung an sich selber so viel importiret, daß die Uberlassende das jenige zu thun vermöchten, und berechtiget seyn, was sie anderen überlassen.

Was sonst wegen der Catholischer Seits in eventum jüngst genommenenen Abrede und Benennung Pfaltz-Neuburg inserirt werden will, ist umb so unerheblicher, als weniger es Catholischer Seits die Meynung jemals gehabt, denen Herren Augspurgischen Confeßions-Verwandten in Ihrem Recht auf der Catholischen Deputirten mit zustimmen, vorzugreiffen, oder Ihnen wider ihren Willen einen Stand zum Deputirten aufzudringen, sondern man hat vielmehr die bekannte Anzeig wegen Pfaltz-Neuburg in der Absicht ad Protocollum gethan, damit Dieselbe sich ihres Gefallens darüber erklären möchten, wie Sie dann auch solches beobachtet, nicht weniger Ihnen solches annoch bey künfftigen Fällen in alle Weege bevorstehet. Daß man aber Catholischer Seits dißfalls ein- und andere vorläuffige Unterredung gepflogen, ist blos, um das Werck in etwas zu præpariren, und die besorgte Contradictiones und Weitläufftigkeiten unter denen vielen Prætendenten zu vermeiden geschehen.

Jmgleichen stringirt gantz nicht, was von dem eingeführten Ordine ambulatorio in Deputationibus eingewendet werden wollen, weil man solche ins gemein gut angesehen, damit kein Stand, sonderlich die weit Nachsinnende, nicht in perpetuum davon ausgeschlossen seyn möchten, so aber gantz nicht hindert, daß nicht auch diejenige, die die Ordnung betrifft, gleichwohl in pleno denominirt werden mögen, ja, wann das von dem Ordine ambulatorio vermeintlich hergenommene Argument schliessen thäte, so müste daraus ferners folgen, daß es in dergleichen Deputationibus gar keiner Deliberation auch unter denen Religions-Verwandten selbsten bedörffe, indeme jederzeit die Nechste in der Ordnung gleichsam jure quodam proprio & perpetuo, darzu kämen; Welches aber die Herren Augspurgische Confeßions-Verwandte selbsten unter sich schwerlich werden aufkommen lassen, wiewohl diese Ordnung, bevorab in Deputationibus extraordinariis so genau nicht gehalten wird.

Obwohln nun ex præmissis klar erhellet, daß man Catholischen Theils sich in keine Possession eines anmassenden neuen Rechts gegen das Instrumentum Pacis Westphalicæ und Stylum Comitialem zu setzen, sondern bloß dasjenige zu conserviren suche, was man vor dem Westphälischen Friedens-Schluß unstreittig gehabt, durch denselben nicht verlohren, und nach demselben biß auf die letztere Contradiction ruhig hergebracht und exercirt; So wolle man doch zu mehrerer Bezeigung der zu Unterhaltung guten Vernehmens, gerichteter aufrichtigen Intention und Meynung lieber etwas von seinen so klaren Rechten vor dißmahl nachgeben, als die Ausmachung der beliebten Reichs-Deputation mit dergleichen nur zu Mißtrauen Anlaß gebenden Disputen länger aufhalten, und solchemnach mit ausdrücklichem Vorbehalt aller Befugnuß geschehen lassen, daß das Conclusum folgender Gestalt gefasst werde.

Conclusum.

Also auch ferners wegen der Anzahl, wie viel, und welche Stände zu der Reichs-Deputation ad futuros Pacis Tractatus gezogen werden möchten, deliberirt worden, hat man sich, nachdeme ein jeder Theil sich seiner Befugnuß ratione modi Deputandi ausdrücklich vorbehalten, miteinander dahin verglichen, und darauf geschlossen, daß solche aus acht Ständen von beeden Religionen pari Numero bestehen, und aus dem Fürstlichen Collegio vier Deputirte benennet werden möchten.

Als:

Catholischen Theils	Augspurgischen Confeßions-Verwandten Theils
Oesterreich.	Magdeburg.
Pfaltz-Neuburg.	Schweden-Bremen.

Jedoch denen Ordinariis und andern für dißmahl nicht deputirten Ständen ohne Consequenz und Præjudiz.

DCXL.

Antwort derer sämtlichen Evangelischen Stände im Fürstlichen Collegio auf der Herren Fürstlichen Catholischen jüngstere Erklärung in Puncto Deputationis ad futuros Tractatus Pacis abgeleget den 20. Octobr. 1710.

Es hätten der Augspurgischen Confessions-Verwandten Herren Fürstlichen Stände hiesige Gesandte und Ministri nicht ermangelt, dasjenige miteinander zu überlegen, was denen Herren Catholischen gefallen, den sechs und zwantzigsten Septembris jüngsthin in Materia der vorhabenden Reichs-Deputation ad futuros Pacis Tractatus ratione modi Deputandi ferner ad Protocollum, und auf disseitige schon den eilfften Julii eröffnete Erklährung und Vorstellung zur Antwort zu geben. Man hätte zwar billig zu bedauern, daß mit diesem so unnöthiger Weis, und ohne einigen ex hac parte gegebenen Anlaß angefangenen Streit seither so viel Zeit verdorben worden; Gleichwie aber die Evangelische Gesandte sich damit billig consoliren, daß Sie den Anfang hierzu nicht gemachet, sondern Ihrer Gnädigsten Herren Principalen Jus Deputandi privativum nothwendig behaupten müssen; also tragen Sie auch keinen Scheu, die gantze unpartheyische Welt über die Sach urtheilen zu lassen; Im Ende es dahin stellende, und der Zeit die Aenderung befehlende, welche schon würde Rath zu schaffen wissen. Inzwischen aber könten Sie auch nicht umhin, nochmahlen offentlich zu temoigniren, daß sie ihr Jus Deputandi privativum sich nimmermehr würden abdringen, noch geschehen lassen, daß hierinnen denen Herren Catholischen nur der geringste Platz ein geraumet werde. Sie haben es aus dem Westphälischen Frieden, aus der Observanz, und aller Billigkeit vor sich, und werden sich auch dabey schon wissen zu manteniren; Gestalten es je nicht so leicht angehen wird, als man etwa hoffet, Sie aus einer halbhundert-jährigen Possession auf einmahl zu setzen. Man hält vor dißmahlen unnöthig, in die merita causæ weiter einzugehen, nachdeme die-

dieselbe in vorigen Schrifften gnugsam erörtert, und sowohl ex Jure als durch unzehlige actus possessorios behauptet worden, wovon die Protocolla vom ersten, dritten, achten und dreyzehenden Octobris ein tausend sieben hundert und vier ohnschwehr aufgeschlagen und nachgesehen werden mögen, worinnen alles dergestalten operose untersuchet, und das gegenseitige Einwenden beantwortet worden, daß unnöthig ist, sich hierüber von neuem zu committiren, allwo auch auf die von denen Herren Catholischen nochmahlen zu ihrem vermeinten Behuff allegirte drey Casus oder Exempla, daß nemlich in Collegio Principum ein- und andermahl die Deputirte promiscue sollen benennet worden seyn, ausführliche Erläuterung geschiehet, und der Sachen wahre Beschaffenheit vorgestellet wird.

Soviel die zu Anfang vorigen Reichs-Tages so offt vorkommende und von denen Herren Catholischen selbst agnoscirte Frey- oder Heimstellung an die Herren Evangelische zu Benennung Jhrer Religions-Verwandten Deputirten anlanget, hat wohl um selbige Zeit niemand an die Auslegung gedacht, so man jetzo diesen Terminis giebet. Es leidet auch die Sach selbst dergleichen Verstand nicht, dann es ist ja unlaugbar, und kan mit keiner Raison verneinet werden, daß im Römischen Reich sich zwey Religions-Verwandte Theil, als zwey Corpora befinden, und daß jedes in rebus sive directe sive indirecte religionem concernentibus separatas suas rationes hat, worinnen keines dem andern auf keinerley Weis Eintrag thun, oder sonsten nachtheilig fallen solle. Die Evangelische Herren Stände bescheiden sich dessen gar wohl, und lassen dannenhero denen Herren Catholischen Jhrer Deputirten halben die freye Hände und Wahl, darein Sie sich nicht zu mischen begehren. Solten also billig sich von jenen gleiche Æquanimität zu promittiren haben. Nachdeme es aber gleichwohlen nicht geschiehet, und man zu seiner Disconsolation das Contrarium erfähret, so muß es billig die Gedancken erwecken, ob solte die in dem Westphälischen Frieden so sehr recommendirte exacte und mutuelle Æqualität hiebey ausser Augen gesetzet werden wollen, zumahlen man jetzo offentlich saget, der Evangelischen Deputirte könten per majora Statuum promiscue gemachet werden, wodurch Catholici in effectu über das gantze Deputations-Werck Meister seyn würden, wann man dieses Principium zu des gantzen Evangelischen Wesens höchstem Præjudiz aufkommen liesse. Wofern sich aber, wie vor gedacht, die Stände in zwey Corpora theilen, und aus jedem Deputirte pari numero müssen genommen werden, so folget nothwendig von selbst, daß ein jedes Corpus die Seine zu wählen habe, und sich von dem andern nichts dörffte vorschreiben lassen. Wann demnach auf vorigen Reichs-Tag in so vielen der Herren Catholischen Votis, und zum Theil auch in verschiedenen Conclusis stehet, denen Herren Augspurgischen Confessions-Verwandten werde die Denomination ihrer Deputirten anheim oder frey gestellet, kan dieses den Verstand nicht haben, ob habe ein solches bey denen Herren Catholischen lediglich gestanden, oder daß es nur so eine treu-willige Uberlassung gewesen, wie es jetzo lautet. Sondern diese Frey- und Heimstellung war vielmehr libera, ultronea & publica confessio des denen Evangelischen Ständen privative zustehenden Juris Deputandi ex suo Corpore, und hiesse so viel, die Herren Catholische Stände könten denen Evangelischen kein Ziel noch Maaß hierinnen geben, wie man zu reden pflegt, si res vertitur inter duo Corpora, und wann statu & dignitate pares sich gegen einander expliciren, und das Negotium natura sua also beschaffen ist, daß majora dabey keine statt haben: Wie sich hier befindet. Dann obschon negotium Deputationis an und vor sich selbst causa civilis seyn kan: So wird es doch allemahl auch in so weit causa religionis, so offt respectus Corporum beeder Religionen, woraus die Deputirte müssen genommen werden, mit influiret, und in Consideration kommet.

Betreffend endlich den Modum Deputandi, wie es noch erst neulichen die Herren Catholische selbst mit Pfaltz-Neuburg gehalten, da werden sie hoffentlich es nicht übel deuten, sondern gerne geschehen lassen, wann es die Herren Augspurgische Confessions-Verwandte nachthun, und sich an dieses Exempel künfftig halten, wann ihnen nur kein Einhalt geschiehet, daß Sie ihre Deputirte unter sich libere vergleichen und fest stellen mögen, ehe mit denen Herren Catholischen daraus communiciret wird, und wann es bey denenselben bleiben muß, so können Sie im Ende auch sagen, daß Sie nur ein und andere vorläuffige Unterredung gepflogen, um das Werck in etwas zu præpariren, und alle besorgende Contradictiones und Weitläufftigkeiten unter denen vielen Prætendenten zu vermeiden. Es solle auch hernach denen Herren Catholischen die ohne dem gewöhnliche Anzeig ad Protocollum geschehen, welche sich ihres Gefallens darüber erklären mögen, wie dann Jhnen ohne das niemahlen verwehret worden, ihre Gedancken über der Evangelischen Deputirte zu sagen, wann Sie nur in der Sach per majora nichts reformiren wollen. Ein mehrers ist bey dem Neuburgischen Casu denen Evangelischen auch nicht eingeraumet worden. Dann, nachdem die

die Herren Catholische mit ihrem zweyten Deputirten und dessen Wahl lange Zeit umgangen, nachdem Sie auch darüber sowohl hier auf dem Rathhauß, als an andern Orten verschiedene Conferentzien gehabt; Nachdeme Sie die Sach in grossen Geheim unter sich tractiret, und alles vor denen Evangelischen verborgen gehalten; Mit einem Wort, nachdeme alles unter jenen richtig, und eine ausgemachte Sach gewesen, auch ein solches ad Protocollum angezeiget worden: so möchte man wohl wissen, ob dieses nicht eine einseitige Handlung und Entschliessung der Herren Catholischen sey; Uber das lässet die von dem Löblichen Saltzburgischen Directorio den acht und zwantzigsten Maji geschehene Anzeig dieses Vorgeben gar nicht zu, sondern widerspricht vielmehr demselben, dann nicht die Herren Evangelische und Herren Catholische zusammen, sondern diese allein und vor sich, ohnbefraget der andern, haben dafür gehalten, daß an ihrer Seiten dem Ertz-Haus Oesterreich noch Pfaltz-Neuburg pro Deputato zu adjungiren, und das Conclusum darnach einzurichten sey, und findet sich dabey mit keinem Wort, daß man noch hierüber jener Erklärung oder Bewilligung verlanget; wie dann auch dieselbe auf Pfaltz-Neuburg in specie eben nicht gestimmet, denen gleichviel gewesen, wen die Herren Catholische hierzu benennet, sondern sich allein vernehmen lassen, daß es wegen des numeri oder der Anzahl der Deputirten aus diesem Fürstlichen Collegio nunmehro seine Richtigkeit habe, und man darinnen miteinander verstanden sey, so ein gantz anders ist, und wann daher ein Argument genommen werden kan, so folget daraus, daß auch super numero Deputandorum inter Corpora und nicht per majora Collegii die Sach amicabili compositione zu entscheiden sey. Endlichen bestehet auch das ab ordine ambulatorio hergenommene Argument noch auf seinem festen Grund, und ist unerweißlich, daß solcher ordo insgemein vor gut angesehen worden, wann insgemein soviel heissen solle, daß es res totius Collegii gewesen, und daß Evangelici & Catholici sich darüber miteinander verglichen. Das Conclusum Corporis Evangelici im November ein tausend sechs hundert und vier und sechzig ist darüber vorhanden, woraus klärlich zu ersehen, daß die Herren Augspurgische Confessions-Verwandte, ohne die geringste Communication mit denen Herren Catholischen, sothanen Ordinem unter sich etabliret, wie es dann auch in der That res ipsorum propria & domestica ist; Daß aber diejenige, die alsdann die Ordnung betrifft, gleichwohl in pleno denominiret werden müssen, damit ist man d'accord, und dienet zu Bestärckung disseitiger Intention, weilen man die Herren Catholische nicht erst darum fragen, sondern nur in pleno durch den Vorsitzenden anzeigen darff, wer von ihnen nach der Ordnung deputiret worden sey, wobey man es bewenden lässet und mit andern nicht zu streiten hat, ob und was vor einer Deliberation es unter sich noch bedörffe. Man glaubet, daß hierdurch der Herren Catholischen dißmahlige fernere Einwürffe gnugsam beantwortet, und gezeiget worden, daß Status Evangelici nit Ursach haben, denenselben das Arbitrium über ihre Deputirte darum in die Hände zu geben. Sie wissen sich auch dieses Juris, als eines ihres besten Kleinodes, so versichert, daß Sie dafür halten, es stehe bey niemanden in der Welt, als bey Ihnen allein jetzt und künfftig ihre Deputirte zu wählen, und zu benennen, andere mögen sich einer Concurrenz anmassen, wie sie wollen, und eben in dieser Zuversicht will man zu Beförderung des Haupt-Werckes geschehen lassen, daß nach dem Verschlag der Herren Catholischen das abgefasste Conclusum eingerichtet werde, und daß von der Clausul, daß jeder Theil seine Befugnis ratione modi deputandi sich ausdrücklich vorbehalten, gar zu abstrahiren, gleichwie ein solches schon im Concluso vom siebenden Julii geschehen, zumahlen dergleichen Verwahrungen ohne dem sich besser ad Protocolla, als in die Conclusa schicken, deren Evangelici im Ende nicht vergessen werden, wann die Herren Catholische sich ja darzu bemüßiget finden solten. Mit Vorbehalt in eventum fernerer Nothdurfft.

DCXLI.

Der Herren Fürstlichen Catholischen Gesandten Gegen-Antwort in Materia Deputationis auf der Herren Augspurgischen Confessions-Verwandten am 20. Octobr. 1710. ad Protocollum gethane Erklärung.

MAn habe Fürstlichen Catholischen Theils nicht unterlassen, dasjenige zu durchgehen und zu überlegen, wessen man sich ex parte der Fürstlichen Herren Augspurgischen Confessions-Verwandten durch die vortreffliche Magdeburgische Gesandtschafft den zwantzigsten dieses auf dasjenige, so den sechs und zwantzigsten Septembris vorher von Seiten der Herren Catholischen ratione modi deputandi per modum Voti und zu Beförderung der Sachen bestmeynend vorgestellet, und ad prodocollum gegeben worden, zur Gegen-Antwort und vermeynten Behuff ihres prætendirenden Juris deputandi privativi weiters gleichfalls ad Protocollum vernehmen lassen wollen.

Wie man nun aber daraus ersehe, daß es in der

der Haupt-Sach ein mera repetitio priorum und Beziehung auf die vorige Schrifften seye, man auch dabey Ihrer Seits vor unnöthig halte, dißfalls in die merita causæ weiters einzugehen; also und nachdeme selbiger Seits biß dato mit keinem Grund dargethan werden möge, daß in dem Instrumento Pacis Westphalicæ der alte modus deputandi per majora Collegii (ausser daß damit paritas religionis zu halten) geändert worden seye, diese paritas aber gantz und gar kein Jus privativum deputandi dem andern Theil zu attribuiren, noch auch ein Collegium allein ein Corpus Religionis zu constituiren und sich ein Jus separatum und privativum daraus zuzueignen vermöge, benebenst die disseits dargethane kundbahre Observanz, welcher eine zu Zeiten beschehene freywillige Uberlassung der Denomination seiner Religions-Verwandten nichts derogiren könne, pro modo deputandi promiscuo per suffragia überflüßig erwiesen worden, so begehre man sich Fürstlichen Catholichen Theils auch ferners ad merita causæ in wenigsten einzulassen, sondern wolle alles Widrige per generalia semel pro semper hiemit contradicirt und hierunter denen Fürstlichen Herren Augspurgischen Confessions-Verwandten quoad prætensum Jus privativum denominandi Deputatos suæ Religionis in geringsten nichts eingeraumet haben, und werde es denen Herren Catholischen eben so wenig als denen Herren Augspurgischen Confessions-Verwandten an Mitteln ermanglen, sich bey denen alt hergebrachten und bißher exercirten modo denominandi zu mainteniren; gestalten man sich indessen alle Competentia bester massen reserviret haben wolle.

Damit aber gleichwohl das dermahlen vorhabende Deputations-Werck durch obbemeldte Differenz länger nicht aufgehalten werden möge, da zumahlen man quoad ipsos Deputatos collegialiter schon verstanden und einig, so hielte man davor, man könte nicht ehender aus der Sache und zum End gelangen, als wann quoad formalia des Fürstlichen Concluſi man dem Churfürstlichen Schluß, welcher ja unbedencklich seye, mutatis mutandis simpliciter mit Benennung der Fürstlichen Deputirten nachgehen, und also solchen kürtzlich folgender Gestalt fassen und extradiren möchte:

Conclusum Collegii Principum.

Als man im Fürstlichen Collegio über die Frag, wie das Reich bey künfftigen Friedens-Tractaten zu concurriren, deliberirt, ist dafür gehalten und geschlossen worden, daß man hierzu eine enge in acht Personen von beeden Religionen bestehende Deputation abzuordnen und hierzu

Catholischen Theils	Augspurgische Confessions-Verwandte Theils
Oesterreich.	Magdeburg.
Pfaltz-Neuburg.	Schweden-Brehmen.

ernennet hätte.

Quo modo aber diese Benennung beschehen, gehöre ohne dem nicht in das Conclusum, sondern könne in dem Protocollo mit denen utrinque vorkommenen Contractionibus & Reservationibus schon ersehen werden.

DCXLII.

Der Fürstl. Herren Augsp. Confessions-Verwandten endliche Erklärung in Materia Deputationis ad futuros Tractatus Pacis, nebst derer Catholischen Antwort, Augsp. Confessions-Verwandten Replic und beyderseitigem endl. Concluso, vom 7. Nov. 1710.

DIe Augspurgische Confessions-Verwante hielten dafür, daß von den meritis causæ hin und her gnugsam gestritten seye, und daß man es doch darinnen nicht weiter bringen würde, wann man gleich gegeneinander noch ferner recessiren solte, indeme doch kein Theil dem andern zu seiner Meynung zwingen könte. Inzwischen läge am Tag, daß die Evangelische Stände der Sache ein Genügen gethan, auch ihre Moderation und Friedfertiges Gemüth dadurch gnugsam gezeiget, als Sie in ihrer letztern Erklärung das Project Concluſi vom siebenden Julii also angenommen, wie es die Herren Catholische um selbige Zeit selbst gefasset, ohne daran ein Wort zu ändern. Und weilen dann sothanes Project gedachter Herren Cartholischen eigener Vorschlag gewesen, so wolle man disseits hoffen, es werde dabey sein Verbleiben haben, und nicht wieder ab- und auf etwas anders gesprungen werden. Man wäre ja dißmahlen sowohl ratione numeri als personarum deputandarum miteinander einig, dabey könte man es bewenden lassen. Die im Concluso vom siebenden Julii stehende Formalia, daß man sich miteinander verglichen, könten jetzo eben so wenig einen Anstoß geben, so wenig sie es vor etlichen Monaten gegeben haben, da denen Herren Catholischen selbst also zu reden beliebet, und ohne dem ein solches denen Reichs-Abschieden gemäß ist, wobey es disseits sein Verbleiben hätte. In dem übrigen demjenigen, was in letzterer der Herren Catholischen Erklärung eingewendet, und

und vermeintlich reservirt werden wollen, per generalia contradicirende, und alle Befugnüß sich bester massen vorbehaltende.

Worauf die Fürstliche Herren Catholische Gesandte folgende Antwort, und zwar selbigen Tages, abgaben.

AN Seiten der Herren Fürstlich-Catholischen habe man vernommen, wessen sich die Fürstlichen Herren Augspurgische Confessions-Verwandte in Puncto Deputandorum ad Tractatus Pacis futuræ, in specie ratione Concluſi, vorhin zu erklären, belieben wollen. Weilen nun bey selbigem Aufsatz es allein um das zu thun scheine, daß das Wort Verglichen, darinnen verbleiben möchte: So könte man es endlich Catholischen Theils zu Beybehaltung fernern guten Vernehmens wohl dabey bewenden lassen, nicht zweifflend, es werde solches künfftighin in keinem widrigen und ungleichen Verstand genommen werden, wie man sich dann allenfalls auf die vorige ad Protocollum hierunter gethane Erklärungen lediglich bezogen, und die beschehene reservationes quoad modum kürtzlich anhero wiederholet, auch allem wiedrigen hiemit nochmahlen per generalia contradiciret haben wolle.

Hierauf replicirten die Fürstliche Herren Augspurgische Confessions-Verwandte folgendes:

AUf dasjenige, was anjetzo von denen Herren Catholischen in Puncto Deputationis, und wegen des Concluſi vom siebenden Julii weiter erkläret worden, lassen sich die Herren Augspurgischen Confessions-Verwande hinwiederum vernehmen, daß Sie nunmehr dafür halten, man seye hierüber miteinander allerdings verstanden. Sonsten contestiren Sie, daß Sie das Wort Verglichen, warum es zu thun gewesen, in dem Verstand nehmen, worinnen solches Wort in denen Reichs-Abschieden selbsten genommen würde. Im übrigen ratione Reservationis ad priora. Status Catholici similiter ratione Reservationis ad priora.

Das Concluſum vom 7. Julii 1710. lautet wie folget:

ALs auch ferners, wegen der Anzahl, wieviel und welche Stände zu der Reichs-Deputation ad futuros Tractatus Pacis gezogen werden möchten, deliberirt worden, hat man sich miteinander dahin verglichen, und darauf geschlossen, daß solche aus acht Ständen von beeden Religionen pari numero bestehen, und aus dem Fürstlichen Collegio vier Deputirte benennet werden möchten, als:

Catholische.	Augspurgische Confessions-Verwandte.
Oesterreich	Magdeburg
Pfaltz-Neuburg.	Schweden-Brehmen.

Jedoch denen Ordinariis und anderen vor diß mahln nicht deputirten Ständen ohne Consequenz und Præjudiz.

DCXLIII.

Reichs-Fürsten-Raths-Protocoll, Mittwochs den 19. Novembr. 1710. in Circulo, die Materiam Deputationis betreffend.

SAltzburg: Es hätte das Chur-Mayntzische Directorium denen Fürstlichen jüngsthin eine Erkärung in Puncto Deputationis ad Tractatus Pacis futuræ folgenden Innhalts zugestellet, so man hiemit verlesen und ad Protocollum geben wolte.

Electorales: Man hätte zwar im Churfürstlichen Collegio vorigen Jahres den sechzehenten Augusti in dem damahls extradirten Chur-Fürstlichen Schluß dafür gehalten, daß eine in sechs Personen aus allen dreyen Reichs-Collegiis bestehende Deputation ad Locum Tractatus Pacis futuræ abzuordnen (Nachdeme aber das Fürstliche Collegium in seinem den zehenten Novembris jüngsthin extradirten zweyten Schluß auf acht Reichs-Deputirte angetragen; So wolte man zu Beförderung der Sache sich demselben fügen, und möchte diesemnach das Concluſum commune auf acht Deputatos eingerichtet, befördert, auch mit dem Städtischen Collegio re- und correferiret, sodann das Gutachten daraus formiret werden. Worbey es aber die Meynung Churfürstlichen Theils nicht hätte, daß man mit dem übrigen dahin gehörigen so lange anstehen und zurück halten wolte, biß über das jetzt formirende Gutachten die Kayserliche allergnädigste Ratification erfolget seye; sondern man vermeyne, daß in dem übrigen zur gehörigen Deputation gehörigen, nach Innhalt des Kayserlichen Decrets-Commissionis vom achtzehenden Julii vorigen Jahrs verglichener massen alternis diebus & vicibus beständig und fleißig zu progrediren, gestalten man dann das Vertrauen zu dem Fürstlichen Collegio auch fest gestellt hielte, es würde von selbsten belieben in dieser Deputations-Materie und der Wahl-Capitulation also, wie ersteedacht, und verglichen seye, alternis diebus & vicibus,

cibus, und dieses cum effectu, mit zu handlen, und zu tractiren, daß Churfürsten, Fürsten und Stände des Reichs in obbemeldten Materien eines Schlusses und Gutachtens an Kayserliche Majestät sich zuverläßig zu versichern, auch andere in Ansag stehende, und ferner kommende, das Publicum und Particular-Stände betreffende Reichs-Materien dabey, wie man Churfürstlichen Theils bereits an das Fürstliche Collegium gebracht, vorgenommen und mit ausgemacht werden möchten; Absonderlich aber zu solcher Zeit, wann zumahlen in ein- oder anderer Capitulations- oder Deputations-Sache bey unvermuthet-vorkommenden billigen Anständen in Collegiis nicht füglich fortgefahren werden könte; darüber man Churfürstlichen Theils eine fernere Erklärung vom Fürstlichen Collegio erwartete: Daferne aber wider Verhoffen daran in- und extra Collegialiter Verhinderungen gemacht werden solten; so hätte man Churfürstlichen Theils daran keinen Theil nicht zu nehmen.

Status: Wolten sich künfftig darüber vernehmen lassen. Quibus discessum.

DCXLIV.

Des Fürstlichen Collegii Gegen-Erklärung in der Reichs-Deputations-Sache zu künfftigem Friedens-Congreß, auf die in vorherstehendem Protocoll befindliche Erklärung des Churfürstl. Collegii, de Anno 1710.

Dictat. Ratisb. d. 5. Dec. 1710. im Fürstl. Neben-Zimmer per Saltzburg.

ALs des löblichen Churfürstlichen Collegii jüngsterer Erklärung vom neunzehenden Novembr. erstlin habe man Fürstlicher Seits vernommen, wie daß sich dasselbe dem zehenden vorhero extradirten Fürstlichen Schluß quoad numerum Deputandorum ad locum Tractatus Pacis futuræ zu Beförderung der Sachen fügen wolle, und solchemnach das Concluſum commune auf acht Reichs-Deputirte eingerichtet, auch mit dem Städtischen Collegio re- und correferirt, sodann das Reichs-Gutachten daraus formirt werden möchte, es aber dabey die Meynung Churfürstlicher Seits nicht hätte, daß man die übrige dahin gehörige Puncten so lang anstehen lassen, und zurück halten wolte, biß über das jetzt formirende Gutachten die Kayserliche allergnädigste Ratification erfolgt seye, sondern daß man vermeyne, daß man zu dem übrigen zur Deputation gehörigen nach Innhalt des Kayserlichen Decreti Commissionis vom achtzehenden Junii vorigen Jahrs verglichener massen alternis vicibus & diebus beständig und fleissig zu progrediren, auch das Vertrauen zu dem Fürstlichen Collegio fest gestellet hätte, es von selbsten belieben würde, in dieser Deputations-Materie und der Wahl-Capitulation solcher gestalten alternis diebus & vicibus cum effectu zu handeln und zu tractiren, daß Churfürsten, Fürsten und Stände des Reichs in obgemelten Materien eines Schlusses und Gutachtens an Kayserliche Majestät sich zuverläßig zu versichern, auch andere in Ansag stehende und ferner dienende, das Publicum und Particular-Stände betreffende Reichs-Materien dabey vorgenommen und mit ausgemacht werden möchten, absonderlich zur Zeit, wann in ein oder andern Capitulations- oder Deputations-Sach bey unvermuthenden billigen Anständen in Collegiis nicht füglich fortgefahren werden könte, worüber man Churfürstlichen Theils vom Fürstlichen Collegio eine fernere Erklärung erwartete. Hierauf könne man sich Fürstlicher Seits dahin vernehmen lassen, daß man den Churfürstlichen Beyfall ratione der quoad numerum auf acht Reichs-Stände gestellten Deputation, und daß das commune Concluſum darauf eingerichtet, auch ad re- & correlationem, folgends zum Reichs-Schluß gebracht werden möge, gar gerne verstanden, und wäre des Fürstlichen Collegii Meynung hiebey so viel weniger dahin gangen, die übrige darzu gehörige Puncten so lange auszusetzen, biß die Kayserliche allergnädigste Ratification darüber erfolgt, als man vielmehr davor hielte, daß das gantze Werck zuvor auszumachen wäre, ehe es an Kayserliche Majestät mittelst eines Reichs-Gutachtens gebracht werde, da indessen diese Materie mit dem schon fast zum End gediehenen Capitulations-Negotio alternis diebus & vicibus ferner tractirt und abgehandelt werden könte; was sonst vor eine eigentliche Verabredung dißfalls zwischen beyden höhern Collegiis beschehen, und wohin der Fürstlichen Intention dabey abgezielet, habe man sich in der den siebenden Novembr. heraus gegebenen fernern Erklärung mit mehrerm hoffentlich so klar und deutlich vernehmen lassen, daß man sich in so weit lediglich darauf beziehen möge. Wie aber die Sache seithero gleichwol in einem zuverläßigeren Stand gekommen, indeme man Churfürstlichen Theils dem Fürstlichen Collegio die Anzeige thun lassen, was gestalten man selbiger Seits nicht nur die Kayserliche beständige Wahl-Capitulation reassumirt, und ferner darinn zu handeln nicht ermanglen würde, um dieses Geschäfft auch zu seiner vergnüglichen Endschafft zu bringen, sondern auch solchem zu Folge sich nachgehends über den Artic. XIV. erkläret, und mit der Fürstlichen Meynung einverstanden, nicht weniger von dem XXIX. Articul das Post-Wesen betreffend, bereits weitläuff-

tig gesprochen hätte, aber damit noch nicht völlig zum Schluß kommen mögen; also stelle man zu dem Churfürstlichen Collegio das weitere gute Vertrauen, es werde ja das so weit gebrachte Capitulations-Werck mit förderſamſter Erklärung über die in der Fürstlichen Declaration vom vergangenen 30. April enthaltene Puncta, mithin auch in ſpecie wegen des XXIX. Articuls, daß nemlich in der Wahl-Capitulation ſolcher, als hieher nicht gehörig, auszulaſſen, wie Anno 1670. den 6. Octobris gegen der höchſt-anſehnlichen Commiſſion ſchon damahls allerſeits declarirt worden, folgends zur erwünſchten Richtigkeit ohne alle weitere Sorgtragung, wegen Vornehmung der übrigen nöthigen Materien, würcklich zu bringen, von ſelbſt gantz geneigt und willens ſeyn. Allermaſſen man hingegen diſſeits an ſich nichts erwinden laſſen würde, auch ſelbige, ſodann beſtmöglichſt zum Schluß und Gutachten befördern zu helffen.

DCXLV.

Acta, ſo die Evangeliſche Fürſtl. Herren Geſandte bey der Reichs-Verſammlung zu Regenſpurg, wegen des circa Jus deputandi ex ſuo Corpore mit denen Herren Catholiſchen habenden Streits unter ſich gemacht und ad Acta Directorii Evangelici gebracht. de Dat. Regenſpurg, den 4. Febr. 1711.

NAchdeme der Evangeliſchen Fürſten und Stände des Fürſten-Raths hier anweſende fürtreffliche Geſandſchafften einem Evangeliſchen Corpori zu vernehmen gegeben, was geſtalten eine Zeit her die Herren Catholiſche in gedachtem Fürſtlichen Collegio, ſo offt von Anordnung einer Reichs-Deputation Handlung darinnen vorgefallen, ſich eine beſondere Affaire gemachet, Ihnen in Ihr Jus deputandi ex ſuo Corpore einzugreiffen, und durch die intendirende majora Ziel und Maaß zu geben; welchem Deſſein aber vorzukommen, Sie ohnlängſt eines gewiſſen Concluſi ſich untereinander verglichen, mit der Abrede und beſtändigen Vorſatz, darüber ſteiff und feſt zu halten, und ſich davon durch keine der Herren Catholiſchen dargegen machende Attentata verdringen zu laſſen, welches Concluſum von Worten zu Worten lautet, wie folget:

Concluſum.

NAchdeme ſich eine Zeit her je mehr und mehr geäuſſert, daß ein Hochlöblich Corpus Catholicum in dem Fürſten-Rath bey anordnenden Reichs-Deputationen auf der Evangeliſchen Stände Deputirte mit zu ſtimmen, und daraus cauſam totius Collegii zu machen, ſich auf alle Weiß bemühe, damit ſolcher Geſtalt hierüber ein Schluß per majora könne gemacht, mithin denen Evangeliſchen Ständen das Jus, ſuos privative deputandi, in effectu entzogen werden; Und aber dieſes Vorhaben nicht nur wider den Weſtphäliſchen Frieden und bißherige Obſervantz, ſondern auch wider die Eigenſchafft der Sache ſelbſt, da bekandter maſſen die Corpora deputiren, directo lauffet, darein auch Status Evangelici ohne ihr höchſtes Præjuditz nimmermehr zu conſentiren vermögen;

So hat man heut dato hierüber miteinander eine vertrauliche Conferentz gehalten, und unanimiter geſchloſſen, daß man ſich obgedachtem Beginnen einmüthig zu widerſetzen, und zu mehrerer Erreichung dieſes Scopi allemahl, ſo offt von Errichtung Reichs-Deputationen in dem Fürſtlichen Collegio geredet werden ſolle, vorhero zeitlich zuſammen zu thun, und ſowohl ratione numeri als perſonarum Deputandarum miteinander zu vergleichen, hernach pro Concluſo Corporis in Collegio Principum durch den vorſitzenden ad Protocollum zu geben, und darüber feſt und unbeweglich zu halten hätte, biß man ſich geſtalten Sachen nach eines andern amicabiliter verglichen. Damit auch dieſer Schluß und verbindliche Abrede deſtomehr Beſtand und Kräfften habe, iſt ferner für gut befunden worden, mit denen übrigen Evangeliſchen Ständen im Churfürſtlichen und Reichs-Städtiſchen Collegio daraus zu communiciren, und nicht allein ihren Beytritt zu verlangen, ſondern auch das Chur-Sächſiſche Directorium zu requiriren, daß ſelbiges in ſolcher Conformität ein Concluſum totius Corporis abfaſſen, und ſowohl daſſelbe, als jetziges der Evangeliſchen Fürſtlichen Herren Ständen genommenes Concert zu denen Directorial-Actis ad perpetuam rei memoriam legen, und damit auch Poſteri bey dieſem und künfftigen Reichs-Tägen ſich darnach richten mögen, fleißig aſſerviren ſolle. Geſchehen Regensburg den dreyzehen-Octobris ein tauſend ſieben hundert und zehen.

Und aber Eingangs erwehnter der Evangeliſchen Fürſten und Stände hieſige vortreffliche Geſandſchfften die Nothdurfft zu ſeyn erachtet, mit einem geſambten Evangeliſchen Corpore hieraus zu communiciren, und zu mehrerer Manifeſtir- und Verſicherung dieſes ihres Entſchluſſes denſelben ad acta Directorii Evangelici zu geben, auf daß auch die Poſteritât ſich darnach bey allen Zeiten richten möge, und deshalben heut dato bey dem Corpore Evangelico ſpecialiter Anſuchen geſchehen, ſo dieſes Verlangen billich befunden, auch, daß demſelben zu deferiren, geſchloſſen; Als iſt hierüber gegenwärtiges Concluſum gemacht, und verlangter maſſen ad acta Directorii gelegt, auch zu Bezeug- und mehrerer Bekräfftigung deſſen mit dem

dem gewöhnl. Directorial-Inſiegel bedrucket worden. So geſchehen Regensburg den vierten Februarii Anno ein tauſend ſieben hundert und eilffe.

(L. S.)

Chur-Sächſiſche Legations-Cantzley.

Dictat. Ratisbonæ die 13. Martii 1712. per Moguntinum.

DCXLVI.

Concluſum Collegii Electoralis in der Reichs-Deputations-Sache ad futuros Tractatus Pacis, de Anno 1712.

ALs man im Chur-Fürſtlichen Collegio über die Frag, wie das Reich bey künfftigen Friedens-Tractaten zu concurriren, deliberiret, iſt dafür gehalten und geſchloſſen worden, daß man hierzu eine enge, in ſechs Perſohnen von beeden Religionen beſtehende Deputation anzuordnen, und hierzu Churfürſtlichen Theils Chur-Maynz und Chur-Sachſen ernennet hätte.

DCXLVII.

Fürſtl. Concluſum in eadem Materia, de Anno 1712.

ALs auch ferners wegen der Anzahl wieviel und welche Stände zu der Reichs-Deputation ad futuros tractatus Pacis gezogen werden möchten, deliberiret worden, hat man ſich miteinander dahin verglichen, und darauf geſchloſſen, daß ſolche aus 8. Ständen von beeden Religionen pari numero beſtehen, und aus dem Fürſtl. Collegio 4. Deputirte benennet werden möchten,

Catholiſche	Augſpurgiſche Confeßions-Verwandte
Oeſterreich.	Magdeburg.
Pfaltz-Neuburg.	Schweden-Brehmen.

Jedoch denen Ordinariis und andern für dißmahl nicht deputirten Ständen ohne Conſequenz und Præjudiz.

Als:

DCXLIIX.

Concluſum beeder höherer Reichs-Collegiorum in dicta Materia, de Anno 1712.

ALs man in beeden höheren Reichs-Collegiis mit Gelegenheit des am 1. hujus dictirt- und proponirten Kayſerl. Commiſſions-Decret, das Friedens-Negotium reaſſumiret, iſt dafür gehalten und geſchloſſen worden, daß bey vorſeyenden Friedens-Tractaten die Stände des Reichs am füglichſten durch eine enge in 8. Perſohnen von beeden Religionen pari numero aus allen dreyen Reichs-Collegiis beſtehende Deputation zu concurriren, maſſen dann hierzu aus dem Churfürſtl. Collegio Chur-Maynz und Chur-Sachſen, aus dem Fürſtl.

Cathol. Theils.	Augſp. Confeſſ. Verw. Theils.
Oeſterreich.	Magdeburg.
Pfaltz-Neuburg.	Schweden-Brehmen.

erkieſet und benennet worden, jedoch denen Ordinariis und anderen für dißmahl nicht deputirten Ständen ohne Conſequenz und Præjudiz, und wolte man nicht unterlaſſen, den übrigen Innhalt des Kayſerl. Commiſſions-Decreti, die obgedachte Reichs-Deputation und dahin gehörige Materien belangend, auch förderſamſt zum erförderlichen Reichs Gutachten zu bringen.

DCXLIX.

Reichs-Städtiſches Concluſum in eadem Materia, de Anno 1712.

ALs in dem Reichs-Städtiſchen Collegio von der vorſeyenden Reichs-Deputation ad Tractatus Pacis geſprochen, und zumahlen ſowohln die Anzahl als was etwan vor Subjecta hiezu zu erkieſen, in Propoſition und Deliberation gezogen worden, erfolgte der Schluß, daß aus bewegenden Urſachen bemeldte Deputation ſo eng als möglich eingerichtet, und aus dem Städtiſchen Collegio dermahlen citra præjudicium & conſequentiam hierzu

Cathol. Theils.	Augſp. Confeſſ. Verw. Theils.
Augſpurg jedoch ſalvis de reliquo juribus & paritate religionis competentibus zu ernennen ſeyen.	Lübeck.

DCL.

Concluſum trium Collegiorum S. R. Imp. die Reichs-Deputation zu künfftigen Frieden betreffend, de Anno 1712.

ALs man in allen dreyen Reichs-Collegiis mit Gelegenheit des am 1. hujus dictirt- und proponirten Kayſerl. Commiſſions-Decreti das Friedens-Negotium reaſſumiret, iſt dafür

gehalten und geſchloſſen worden, daß bey vorſeyenden Friedens-Tractaten die Stände des Reichs am füglichſten durch eine enge in 8. Perſohnen von beyden Religionen pari numero aus allen dreyen Reichs-Collegiis beſtehende Deputation zu concurriren, maſſen dann hierzu aus dem Churfürſtlichen Collegio Chur-Maintz und Chur-Sachſen. Aus dem Fürſtlichen

Catholiſchen Theils.	Augſp. Confeſſions-Verwandten Theils.
Oeſterreich.	Magdeburg,
Pfaltz-Neuburg.	Schweden-Brehmen.

Aus dem Reichs-Städtiſchen Collegio:

Catholiſchen Theils	Augſpurgiſchen Confeſſions-Verw. Theils
Augſpurg.	Lübeck.

erkieſet und benennet worden, jedoch denen Ordinariis, und andern für dißmahl nicht deputirten Ständen ohne Conſequenz und Præjudiz, und wolte man nicht unterlaſſen, den übrigen Innhalt des Kayſerlichen Commiſſions-Decrets, die obgedachte Reichs-Deputation, und dahin gehörige Materien belangend, auch förderſambſt zum erforderlichen Reichs-Gutachten zu bringen.

DCLI.

Anderweite Præliminar-Articul zu einem Frieden, ſo die Cron Franckreich im Jahr 1711. denen hohen Alliirten auch dem H. Röm. Reich vorſchlagen laſſen.

LE Roy voulant contribuer de tout ſon pouvoir au retabliſſement de la Paix generale, Sa Mté declare

2. Qu'elle reconnoiſtra la Reine de la Grande Bretagne en cette qualité auſſi bien, que la Succeſſion à cette Couronne ſuivant l'établiſſement preſent.

2. Q'elle conſentira volontairement & de bonne foy, à prendre toutes les meſures juſtes & raiſonnables, pour empêcher, que les Couronnes de France & d' Eſpagne ſoyent jamais reunies ſur le tête, d'un même Prince, Sa Mté étant perſuadée, que cet excés de puiſſance ſeroit contraire au bien & au repos de l' Europe.

3. L' intention du Roy eſt, que toutes les Parties engagées dans la guerre preſente ſans en excepter aucune trouvent leur Satisfaction raiſonnable dans le Traitté de Paix à faire: Que le commerce ſoit rétabli & maintenu deſormais à l' avantage de la Grande Bretagne, de la Hollande, & des autres nations, qui ſont acôutumées à l'exercer.

4. Comme le Roy veut auſſi maintenir exactement l' obſervation de la Paix, quand elle aura été conclüe, & que l' object, que ſa Mté ſe propoſe, eſt d'aſſeurer les frontieres de ſon Royaume, ſans troubler en quelque maniere, que ce ſoit, les Eſtats voiſins, elle promet de convenir par le Traitté de Paix futur, que les Hollandois auront entre leurs mains les places fortes, qui ſeront ſpecificées dans les Pays-bas, pour ſervir deſormais de Barriere, qui aſſeure le repos de la Republique d' Hollande contre toute entrepriſe de la part de la France.

5. Que le Roy conſent auſſi, qu'il ſoit formé à l' Empire & à la Maiſon d' Autriche une Barriere ſeure & convenable.

6. Quoyque, Dunkerque ait couté au Roy des ſommes tés grandes, tant pour l' acquerir, que pour fortifier, & qu' il ſoit neceſſaire, de faire encore une depenſe trés conſiderable pour en raſer les Ouvrages. Sa Mté veut bien toutes fois s' engager, à les faire demolir immediatement aprés la Concluſion de la Paix, à Condition, qu' il luy ſera donné pour les fortifications de cette place un equivalent convenable, & dont elle ſoit contente. Et comme l' Angleterre ne peut fournir le dit equivalent, la diſcuſſion en ſera remiſe aux Conferences, qui ſe tiendront pour la négociation de la Paix.

7. Lorsque les Conferences pour la negociation de la Paix ſeront formées, on y diſcutera de bonne foy & à l' amiable toutes les Pretenſions des Princes & Eſtats engagez dans la preſente Guerre, & rien ne ſera omis, pour les regler, & pour les terminer à la ſatisfaction de toutes les Parties. En vertu du plein pouvoir du Roy nous ſouſſigné Chevalier de ſon ordre de St. Michel, Deputé au Conſeil de commerce, avons arreté au Nom de ſa Mté les preſens Articles preliminaires, en foy de quoy nous avons ſigné. Fait à Londres le 27. de Septembre vieux ſtile, & du nouveau le 8 d' Octobre 1711.

(L. S.)

Mesnager.

DCLII.

Erſtes Project zu einem allgemeinen Frieden, ſo zu Raſtadt zwiſchen des Printzen Eugenii von Savoyen Hoch-Fürſtlichen Durchl. und dem Marſchall und Hertzog von Villars Anno 1714. verfertiget worden.

Article premier

ON procedera inceſſamment à faire une bonne, ferme & durable paix, confœderation & perpetuelle Alliance & amitie entre S. M. Imperiale & Catholique, la Sereniſſime Maiſon d' Auſtriche, l' Empire & Sa M. T. C. & leurs Heritiers & Succeſſeurs & pour cet effet Sa M. Imperiale a muni le Prince Eugene de Savoye (titre) ainſy, que ſa dite M. T. C. le Marechal Duc de Villars (titre) reciproquement de leurs plenipouvoirs, qui ont eſté échangés de part & autre, pour convenir des Articles, qui conſtitueront la paix, & ſerviront de Baſe & de fondement au Traité de Paix ſolennel, dont l' extenſion doit ſe faire en langue latine, ſuivant les formalités ordinaires & qui ont été obſervés dans les Traités precedents entre Sa M. Imperiale, l' Empire & Sa M. T. C.

II.

Les Conjunctures preſentes n'ayant pas permis à Sa M. Imperiale de recevoir prealablement le conſentement de l'Empire ſur tout ce, qui le regarde dans ces Conventions, Elle obtiendra ce conſentement, affin que par le moyen d'un pleinpouvoir, ou d' une Deputation de l'Empire l'on puiſſe proceder inceſſament à l'extenſion du Traité General, ſelon ce, qui ſera reglé par les Articles ſuivants, leſquels cependant ne laiſſeront pas d'avoir la méme force.

III.

Premierement en conſideration de la dite bonne Paix, Reunion ſincere entre Sa M. Imperiale, l' Empire & Sa M. T. C. on eſt convenu, que le Traité de Paix, fait à Rysvvich le 30. Octobre de l' An. 1697. entre feu l' Empereur Leopold de glorieuſe memoire, l'Empire & Sa M. T. C. ſera la Baſe & le fondement de la preſente Convention & du Traité de Paix ſolennel à faire, de ſorte, que touts les Articles du dit Traité de Rysvvich, qui regardent l'Empire en general & les Electeurs, Princes, & Eſtats de l' Empire en particulier, ſeront rapportés & inſerés de mot en mot dans l'extenſion de nouveau Traité, Sa M. T. C. promettant de faire executer de bonne foy & ſans aucune exception dans le terme cy aprés marqué, touts les Articles de la dite Paix de Rysvvich, ſuivant leur ſens litte-

Erſter Artickul.

MAn will ohne einigen Verzug zu einem guten veſten, und beſtändigen Frieden, Vereinigung, immerwährenden Verbindung und Freundſchafft zwiſchen Seiner Kayſerl. und Catholiſchen Majeſtät, dem Durchläuchtigſten Hauſe Oeſterreich, dem Reich, und Sr. Allerchriſtlichſten Majeſtät, ihren Erben und Nachkommen ſchreiten. Zu dem Ende haben Se. Kayſerliche Majeſtät den (Tit.) Printzen Eugenium von Savoyen, Se. Allerchriſtlichſte Majeſtät aber den (Tit.) Marchal, Herzogen von Villars, beyderſeits mit gnugſamer Vollmacht verſehen, welche gegen einander ausgewechſelt worden, um ſich über denen Artickuln zu vergleichen, die zum Grund eines ſolennen Friedens-Tractats zu ſetzen: deſſen Erweiterung aber in Lateiniſcher Sprache geſchehen ſoll, wie ſolches bey denen zwiſchen Sr. Kayſerl. Majeſtät, dem Reich, und Sr. Allerchriſtlichſten Majeſtät bißhero errichteten Tractaten gewöhnlich geweſen.

II.

Weilen gegenwärtige Conjuncturen Sr. Kayſerlichen Maj. nicht geſtattet, des Reichs Einwilligung über alles, was in dieſen Vergleich Selbiges angehet, vorhero einzuhohlen; ſo werden Sie doch dieſes annoch zu erhalten ſuchen, damit man entweder durch ertheilte vollkommene Gewalt, oder durch eine Reichs-Deputation ohnverweilet zu Erweiterung des General-Tractats auf den Fuß, wie durch folgende Artickul ausgemachet worden, fortſchreiten könne, als welche in deſſen eben dergleichen Krafft haben ſollen.

III.

Erſtlich iſt man in Anſehen beſagten Friedens und aufrichtigen Vereinigung zwiſchen Sr. Kayſerl. Majeſtät, dem Reich und Seiner Allerchriſtlichſten Majeſtät überein kommen, daß der zu Ryßwick den 30. Octobris 1697. zwiſchen dem verſtorbenen Kayſer Leopold, Glorwürdigſten Andenckens, dem Reich und Seiner Allerchriſtlichſten Majeſtät errichtete Friedens-Tractat das Fundament zu dieſem Vergleich und künfftigen ſolennen Friedens-Tractat ſeyn ſolle, dergeſtalten, daß alle Artickul beſagten Ryßwickiſchen Friedens, ſo das Reich insgemein, und die Churfürſten, Fürſten und Stände des Reichs insbeſondere angehen, angezogen, und von Wort zu Wort in die Erweiterung des neuen Tractats inſeriret werden ſollen. Seine Allerchriſtlichſte Majeſtät verſprechen mit aller

Auf-

ral, & comme ils ont été executé, ou auroient dû l' éstre aprés la dite paix, pour que tout soit restabli dans l' Empire, ainsi, qu'il esté prescrit par le susdit Traité tant par rapport aux changemets, qui ont été faits pendant cette guerre, ou avant, que par rapport à ce, qui n'a pas esté executè du dit Traité.

IV.

IV. Suivant cette regle Sa M. T. C. rendra a l' Empereur & à la Seren. Maison de Austriche les Villes & Forteresses du Vieux Brysac & Frybourg avec touts les Châteaux Forts & appartenances, comme aussy à l' Empereur & à l'Empire le Fort de Kehl avec toutes les appartenances & dependences, Fortifications à la droite du Rhin, & quant au Fort de la Pille & autres construits dans les Isles du Rhin, ils seront entierement rasés dans un mois, ou plustost, si faire se peut, aux depens du Roy T. C. sans qu' ils puissent estre restablis cy-apres par l' un ou par l' autre Party, suivant la teneur plus ample des Articles 18. 19. 20. & 21. du Traité de Rysvvich, qui seront rapportés & reinserés dans l' extension du nouveau Traité & à condition de pareille Execution de l' Article 22. du dit Traité, pour la demolition du Fort, construit à la gauche du Rhin, vis à vis de Philipsbourg, dont le pont solide ne pourra estre rétablis NB. Seront aussy renduës, les' dites places avec les Fortifications Artilleries & Munitions, qui se sont trouvées dans les dites Places, lorsque la France les à occupè pendent cette guerre, suivant les Inventaires, qui en ont esté faits, de sorte, qu' Elle ne pourra rien ôter, ny diminuer des dites Fortifications, ny repeter aucun des fraix qu'Elle à employé aux dites places.

NB. Mr. le Marechall de Villars s' oppose à la restitution de l'Artillerie de Frybourg Kehl & Vieux Brisac, parce qu'elle n'est pas accordé par la paix de Rysvvich, à moins qu'on n'accorde un equivalent pour Frybourg.

Aufrichtigkeit und ohne einzige Ausnahme, alle Articul besagten Ryßwickischen Friedens in der darzu ehe dem bestimmten Zeit, nach ihren buchstäblichen Verstande, und wie solche vor dem exequiret worden, oder nach dem Frieden exequiret werden sollen, in Stand zu setzen, dergestalt, daß in dem Reiche alles nach besagten Frieden in denjenigen Stand zu richten, wie es in obbemeldten Friedens-Schluß vorgeschrieben worden, so wohl in Ansehung derer Veränderungen, welche bey gegenwärtigem Kriege oder vorher geschehen sind, als auch in Ansehung desjenigen, so nach Innhalt besagten Tractats, nicht vollenzogen worden.

IV.

Dieser Regul nach wollen Seine Allerchristlichste Majestät dem Kayser und dem Durchleuchtigsten Hause Oesterreich die Städte und Vestungen alt Brisach und Vestungen mit allen Schlössern und Zubehörungen, wie auch dem Kayser und dem Reich das Fort Kehl mit aller Zubehör und Dependentzien, auch Festungs-Werckern, welche zur Rechten des Rheins befindlich, wiedergeben. Was aber das Fort Pille sammt andern in denen Insulen des Rheins erbauete Schantzen anbelanget, sollen selbige binnen Monats-Frist, oder wofern es sich thun lassen will, noch eher, auf des Allerchristlichsten Königs Kosten der Erden gleich gemachet werden, gergestallt, daß sie von keiner Parthey jemahlen wieder aufgebauet werden können, vermöge des 18. 19. 20. 21. Articuls Ryßwickischen Friedens, welche der Erweiterung des neuen Tractats inseriret werden sollen, jedoch mit dem Beding, daß der 22. Articul besagten Friedens, wegen demolirung der Schantze, welche zur Lincken des Rheins, Philippsburg gegen über erbauet worden, gleichfalls solle vollenzogen, und die daselbsten angelegte Rhein-Brücke nicht wieder zu Stande gerichtet werden.

NB. Es sollen auch besagte Plätze mit allen ihren Vestungs-Werckern, Artillerie und Munition, so sich zu der Zeit, als selbige Franckreich occupiret, darinnen gefunden haben, zu Folg derer darüber gemachten Inventarien restituiret werden, dergestalt, das die Cron Franckreich das geringste nicht davon nehmen, oder von besagten Fortificationen etwas verringern, noch auch einige Unkosten, so an besagte Plätze gewendet worden, wieder fodern könne.

NB. Der Herr Marchal de Villars setzet sich wider Restitution der Artillerie zu Freyburg, Kehl und Alt-Breysach, weiln selbige durch den Ryßwickischen Frieden nicht accordiret worden, es wäre denn, daß man ein Æquivalent gegen Freyburg ausmachete.

Der

Mr. le Prince Eugene insiste de son costé pour qu'on rende cette Artillerie sans autre Conditions.

V.

Sa M. T. C. promet pareillement de faire raser a ses depens touts les Forts, Retrenchements, Lignes, & Ponts specifiés dans le Traité de Rysvvich, ou construits par la France depuis la dite paix soit le longs du Rhin, soit dans le Rhin & pour cet effet seront demolies les Fortifications construites vis à vis de Huningue sur la Droite & dans l' Isle du Rhin, de méme que le pont construit en cet endroit sur le Rhin. Elle fera aussy raser le Fort de Selingue avec tout ce, qui à esté fortifié a la Droite du Rhin & seront rasés pareillement les Forts, qui se trouvent dans les Isles entre le dit Fort de Selingue & le Fort Louis, suivant le Traité de Rysvvich, & l' on detruira cette partie du pont, qui va du dit Fort au Fort Louis, ainsy, qu' il sera plus amplement expliqué dans l' extension du Traité dans lequel on stipulera aussy la demolition des Fortifications faites à Hombourg & à Bitsch conformement aux Articles 23. 24. & 30. du Traité de Paix de Rysvvich.

VI.

Quant aux places & lieux fortifiés cy dessus nommés, ou autres, qui doivent estre renduës par la France suivant la presente Convention & le susdit Traité de Rysvvich l' evacuation en sera faite dans l' espace de trente Jours apres l' echange des Ratifications du Traité de paix solennel à faire ou méme plustost, si faire se peut, & remis entre les Mains de ceux, qui seront autorisés pour cet effet par Sa M. Imperiale, ou l' Empereur & l' Empire, ou d' autres Princes particuliers, qui doivent les posseder en vertu du dit Traité de Rysvvich, quoy qu'ils ne soient pas icy nommement exprimés sans qu' il soit permis de rien demolir des Fortifications, ny edifices publiques ou particuliers & sans aucune deterioration de l' estat, ou ils se trouvent presentement, ny rien exiger pour les depences faites dans les dits lieux, ou à leur occasion seront aussy renduës en méme temps toutes les Archives & Documents, soit, qu' ils appartiennent aux lieux à restituer, ou à Sa M. Imperiale, ou aux Estats de l' Empire.

VII.

La demolition de Places convenuës dans l' Article 5e de la presente Convention & con-

Der Herr Printz Eugenius bestehet seines Seits darauf, daß man diese Artillerie ohne andere Bedingung wiedergebe.

V.

Seine Allerchristlichste Majestät versprechen gleicher massen alle die Forts, Retrenchements, Linien und Brücken, so in Ryßwickischen Tractat specificiret und von Franckreich, nach besagtem Frieden, es sey längst des Rheins, oder in dem Rhein, erbauet worden, auf ihre Unkosten rasiren zu lassen. Zu diesem Ende sollen auch die Vestungs-Wercke, so Hünningen gegen über, auf der rechten Seiten und in der Rhein-Insul erbauet worden, desgleichen auch die Brücke über den Rhein in dieser Gegend abgebrochen werden; Selbige wollen auch das Fort Selingen mit allen Wercken, so zur Rechten des Rheins angeleget worden, rasiren lassen; Gleichermassen sollen, vermöge Ryßwickischen Friedens, die in denen Insuln zwischen besagten Fort Selingen und Fort Louis sich befindende Schantzen rasiret werden, wie denn auch der Theil der Brücke, welche von besagten Fort biß an Fort Louis gehet, abgeworffen werden soll, dergestalt, wie es in der Extension des Tractats weitläufftiger auszumachen; In welchem auch nach Innhalt des 23. 24. und 30. Articuls Ryßwickischen Friedens die Demolition derer Vestungs-Wercker, welche zu Homburg und Bitsch angeleget worden, ausgemachet werden soll.

VI.

Was obbenannte feste Plätze, wie auch andere, so durch Franckreich, nach Innhalt dieses Vergleichs und obbesagten Ryßwickischen Friedens wieder zu geben sind, anbelanget, so soll dererselbigen Evacuation, binnen 30. Tagen nach Auswechselung der Ratificationen des solennen Friedens-Tractats, oder so bald es sich thun lassen will, geschehen; Und sollen Selbige denenjenigen, welche zu dem Ende von Ihrer Kayserlichen Majestät oder dem Kayser und dem Reich, oder auch andern Fürsten, dieselbige dem Ryßwickischen Frieden nach, besitzen sollen, ob sie schon hier mit Nahmen nicht genennet, bevollmächtiget worden, eingeräumet werden. Wie denn auch niemand erlaubet seyn soll, das geringste von denen Fortificationen, publiquen und privat-Häusern niederzureisen, selbige zu deterioriren, oder etwas wegen der auf gedachte Oerter gewandten Unkosten wieder zu fodern: Zu gleicher Zeit sollen auch alle Archiven und Documenten, welche entweder in solche Oerter, oder Seiner Kayserlichen Majestät oder denen Ständen des Reichs gehörig, wiedergegeben werden.

VII.

Die Demolition derer in dem fünfften Articul dieses Tractats, wie auch dem Ryßwicki-

formement au Traité de Rysvvich ſe fera pour les moins conſiderables dans l'eſpace d'un mois & pour les plùs conſiderables dans deux mois au plus tard aprés l'ethange des ſusdites Ratifications de l'extenſion du Traité, ſans qu'elle puiſſent eſtre retablies par la France.

VIII.

Les Electeurs, Princes, Eſtats, Subjets, & Vaſſaux de l'Empire tant Eccleſiaſtiques que ſeculiers ſeront remis en poſſeſſion de ce, qui leur a eſté oté par la France pendant la preſente guerre, ſoit par les armes, confiſcations, ou autrement, & de ce, qui ne leur à pas eſté reſtitué en execution de la Paix de Rysvvich, dont les Articles ſeront inſerés dans l'extenſion du Traité & executés ſans en excepter aucun, de méme que ceux, qui regardent les dits Electeurs Princes & Etáts de l'Empiere & qui ne ſont pas icy nommement ſpecifies.

IX.

L'Electeur d'Hannover ſera reconnu parS. M. T. C. en cette qualité, & les diſpoſitions faites à cet egard par l'Empereur & l'Empire ſubſiſteront. NB.

NB. Les quatres Articles, ſuivants ſont demandés par Mr. le Marechall Duc de Villars, aux quels Mr. le Prince de Savoye, repond ce qui ſuit:

X.

Sa M. Imperiale & l'Empire conſentent, que la Ville de Landau avec ſes dependences, conſiſtant dans les Villages de Nuſsdorff, Danheim & Queichheim avec leur bann, comme le Roy en jouiſſoit avant la guerre, demeure fortifié au Roy T. C. & en l'etat, qu'elle eſt actuellement, auſſy bien que la Fortreſſe apelleé le Fort-Louis, la quelle demeurera fortifieé à Sa M. T. C. à la reſerve de ce, qui doit eſtre demoli à la droite du Rhin, & dans l'Isle de Rhin ſuivant l'Article 5e de la preſente Convention.

à l'Art. X.

Cet Art. n'a pas eſté jusques icy accordé, car accordé, car l'on demande de la part de Sa M. Imperiale, que Landau ſoit rendu à l'Empire & Fort-Louis demoli.

XI.

Sa M. T. C. ajant demandé un equivalent de la Ville de Frybourg, Chataux, Forts & Villages en dependants, & ne s'eſtant relaché de ceux, qui ont eſté cy devant demandés, qu'aux conditions d'avoir en toute ſouveraineté la prefecture & Bourg de Guermersheim dans toute leur etenduë & dependences en deça de la Riviere de Queich du coſté de l'Alſace &c. Le Marechal Duc de Villars, par un deſir de finir promptement à pris ſur lui, que le Roy ſe contentera du Baillage de Selz Haguebach & Bellikeim & de touts les Villages appartenans à l'Electeur Palatin depuis Weiſſenbourg jus qu'au Landau dans l'etenduë d'un lieu & demy de large.

à l'Art. XI.

L'on ſe tient de la part de Sa M. Imperiale & de l'Empire entierement à la paix de Rysvvich ſans aucune reſtriction ou equivalent pours Frybourg de ſorte, que cet Article ne peut eſtré admis en façon quelquonque & doit eſtré entierement raijé.

XII.

Sa M. Imperiale & l'Empire conſentent auſſy, que les Deux Electeurs de Cologne & de Baviere ſoient retablis ſuivant les formalités preſcrites par les Loix de l'Empire, generalement dans touts leurs Etáts, Rang, Biens & Dignités en la méme maniere qu'ils les poſſedoient avant la guerre: leurs ſeront auſſy tendus touts les meubles, pierreries, bijoux & autres effets, qui ſe trouvent actuellement dans leurs palais & Chateaux, & ſera l'Electeur de Cologne remis en poſſeſſion de toùs ſes benefices Eccleſiaſtiques, & nommement de l'Eveché d'Hildesheimb ſans qu'aucune raiſon des procez ou pretenſions puiſſent en façon quelquonque alterer la reſtitution totale des dits deux Electeurs, ſauf pourtant les Droits de Ceux; qui pourroient en avoir, les quels il ſera permis de pour ſuivre, comme avant la preſente guerre par les Voyes de Juſtice eſtablié dans l'Empire, ſauf auſſy les privileges competens aux Chapitres & Eſtats, ſuivant les unions, Traites, Conſtitutions Provinciales & Ordonnances faites par les Empereurs à cet egard.

Les Fortifications de la Ville de Bonn ſeront raſées & ne pourront NB. eſtré retablies que du conſentement de l'Empereur & de l'Empire. Bien entendu, que moyennant cette Reſtitution totale les ſusdits deux Electeurs renonceront pour toujours, & ſeront cenſés dechus des à preſent de toutes autres pretenſions, ſatisfactions, ou de dommagements quelquonques, qu'ils voudroient pre-

ſchen Frieden verglichenen Plätze, ſoll bey denen Geringern binnen Monats-Friſt, bey denen aber, ſo von mehrerer Conſideration, binnen 2. Monathen nach geſchehener Ratification des extendirten Friedens geſchehen, ohne daß ſelbige iemahls wiederum von Franckreich erbauet werden können.

VIII.

Die Churfürſten, Fürſten und Stände, Unterthanen und Vaſallen des Reichs, ſo Geiſt- als Weltliche, ſollen wieder in Beſitz desjenigen, ſo ihnen durch Franckreich Zeit währenden Krieges entweder mit gewaffneter Hand, oder durch Confiſcationen und andere Wege abgenommen worden, geſetzet werden: wie auch in alles dasjenige, worein ſie, vermöge Ryßwickiſchen Friedens noch nicht reſtituiret worden, deſſen Articul in die Extenſion des Tractats mit inſeriret, auch ohne eintzige Ausnahme zur Execution gebracht werden ſollen, nebſt allen denjenigen, ſo beſagte Churfürſten, Fürſten und Stände des Reichs betreffen, ob ſie gleich hier ins beſondere nicht ſpecificiret worden.

IX.

Der Churfürſt von Hannover ſoll von Seiner Allerchriſtlichſten Majeſtät in dieſer Qualität erkennet, und es bey denen Verordnungen, welche dißfalls von dem Kayſer und dem Reiche ergangen, gelaſſen werden. NB.

NB. Die vier folgende Articul ſind durch den Herrn Marchall, Hertzogen von Villars, gefodert worden, darauf Ihro Durchlauchtigkeit der Printz von Savoyen, wie folget, antworten:

X.

Seine Kayſerliche Majeſtät und das Reich willigen ein, daß die Stadt Landau mit ihren Dependenzien, beſtehend in denen Dörffern Nußdorff, Danheim und Qveichheim, mit aller Gerechtigkeit, wie ſolche der König vor dem Kriege exercirt, dem Allerchriſtlichſten König nebſt aller Fortification, und in dem Stande, darinnen ſie ſich gegenwärtig befindet, verbleibe, wie denn auch die Veſtung Fort-Louis Seiner Allerchriſtlichſten Majeſtät mit aller Fortification verbleiben ſolle, iedoch mit dem Beding, daß was zur Rechten des Reichs und in deſſen Inſul gelegen, zu Folge des fünfften Articuls gegenwärtigen Tractats demoliret werden ſolle.

Auf den zehenden Articul.

Dieſer Articul iſt bißher noch nicht accordiret worden, denn man verlanget von Seiten Sr. Kayſerlichen Majeſtät, daß Landau dem Reiche wiedergegeben und Fort-Louis demoliret werden ſolle.

XI.

Obgleich Seine Allerchriſtlichſte Majeſtät ein Æquivalent vor die Stadt Freyburg, deren Schlöſſer, Schantzen und davon dependirenden Dorffſchafften verlange, auch von dieſer Foderung nicht abgehen wollen, es wäre denn, daß man die völlige Souverainität über das Ambt und Burg Germersheim mit allen Bezirck und Dependentien diſſeits der Qveich auf der Seiten von Elſaß abtrete: So hat der Marchall Hertzog von Villars aus Begierde die Sache zum Schluß zu bringen, zu verantworten über ſich genommen, daß der König ſich mit denen Aemtern Selz, Hagenbach und Bellikheim, auch allen Dorffſchafften, ſo dem Churfürſten von Pfaltz von Weiſenburg biß an Landau in einem Bezirck von anderthalben Meilen zuſtändig ſind, vergnügen werde.

Auf den XI. Articul.

Man hält ſich von Seiten Seiner Kayſerlichen Majeſtät und des Reichs gäntzlich an den Frieden zu Ryßwick, ohne eintzige Reſtriction oder Æquivalent vor Freyburg, dermaſſen, daß dieſer Articul auf keinerley Weiſe angenommen werden kan, vielmehr gäntzlich zu verwerffen iſt.

XII.

Seine Kayſerliche Majeſtät und das Reich conſentiren auch, daß die beyden Churfürſten Cölln und Bayern, alſo wie es durch die Reichs-Geſetze vorgeſchrieben, insgemein in alle ihre Lande, Rang, Güter und Dignitäten, dergeſtalten, wie Sie ſelbige vor dem Kriege beſeſſen, wieder eingeſetzet werden ſollen. Es ſollen ihnen auch alle ihre Meubles, Koſtbarkeiten, Juvvelen und andere Effecten, die ſich würcklich in ihren Schlöſſern und Palläſten befinden, wiedergegeben; Nicht minder der Churfürſt in Cölln in Beſitz aller ſeiner geiſtlichen Beneficien wieder eingeſetzet werden, namentlich in das Bißthum Hildesheim, ohne daß einige Arth von Proceſs oder Prætenſionen in einigerley Weiſe die völlige Reſtitution gedachter zweyer Churfürſten hindern könne; Jedoch denenjenigen, die etwas daran zu ſuchen, an ihren Rechten nichts benommen, daß ſie ſelbige durch die im Reich übliche Wege der Juſtiz wie es vor dem Kriege geſchehen, weiters ausführen mögen; So ſollen auch die denen Stifftern und Landen zukommende Privilegia nach Innhalt derer Vereinigungen, Tractaten und Landes-Conſtitutionen in ihrem Stande verbleiben.

Die Veſtungs-Wercke der Stadt Bonn ſollen geſchleiffet, und niemahls wirder NB. aufgebauet werden, als mit Einwilligung des Kayſers und des Reichs; Wobey denn auch dieſes mit bedungen worden, daß, vermittelſt dieſer völligen Reſtitution obgedachter zwey Churfürſten allen andern Prætenſionen, Satisfactionen oder Schadloshaltung, welche ſie wider den Kayſer, das Haus Oeſterreich und das Reich machen

tendre contre l'Empereur, la Maiſon d'Autriche & l'Empire.

NB. L'on inſiſte, qu'il ayt Garniſon de l'Empereur & de l'Empiere a Bonn.

à l'Art. XII.

Cet Article n'eſt pas entierement accordé.

XIII

Les Officiers & Domeſtiques des deux Electeurs ſeront auſſy retablis dans la poſſeſſion des touts leuts biens comme avant la guerre & jouiront d'une Amneſtie generale de tout ce qui à precedé.

Quant au temps, au quel la reſtitution des dits deux Electeurs doit ſe faire, il ſera limité dans l'extenſion du Traité à trente jours aprés l'echange des Ratifications, tout comme celuy pour l'evacuation des places, qui doivent eſtre renduës & demolies par la France, de maniere, que l'un & l'autre ſe feront en méme temps, & ſi l'Electeur de Bauiére aprés ſon Rétabliſſement veut faire quelque Echange, de ſes Eſtats contre d'autres, le Roy T. C. ne s'y oppoſera pas.

à l'Art. XIII.

Cet Article eſt correlatif au precedant, & quand celuy la ſera accordè, celuy cy le ſera auſſy.

XIV.

Quant aux Paix-bas Sa M. Imperiale & Cath. reſtera en poſſeſſion tant de ceux, que le Roy defunt Charles ſecond de glorieuſe memoire a poſſedé au temps de ſa mort, que des pays & places conquiſes ſur la France pendant cette guerre, & qui ſe trouvent preſentement evacués par la dite Couronne ſuivant la deduction plus ample, qui en ſera faite dans l'extenſion du Traité, ſauf les ulterieures Conventions, que l'Empereur pourra faire avec les Eſtats Generaux des Provinces unies, touchant leur Barriere & excepté ce, qui à eſté cedé du pays de Gueldre au Roy de Prüſſe.

XV.

Sa M. Imperiale & Cathol. reſtera de meme en tranquille poſſeſſion pour Elle & la Maiſon d'Autriche de ce, qu'Elle poſſede actuellement des Eſtats de la Monarchie d'Espagne en Italie, ſçavoir du Royaume de Naples Duché de Milan, Royaume de Sardaigne, Ports de la Toſcane, & ne pourra jamais eſtre inquieté de la France dans cette poſſeſſion directement ny indirectement ſous quelque pretexte, ou pour quelque Voye, que ſe puiſſe eſtre: Il ſera auſſy rendu à Sa M. Imperiale, ou à celuy, qui ſe preſentera en ſon Nom trente Jours aprés l'echange des Ratifications de l'extenſion du Traité Porto Longone fortifié avec l'Artillerie & dans l'etat, ou cette Place ſe trouve preſentement, avec tout ce, qui en depende; mais comme il ne pourroit peuteſtre pas eſtre dans le pouvoir de Sa M. T. C. de faire rendre cette place n'y ayant pas de ſes Trouppes, quoy qu'Elle employa pour cet effet tous les Offices les plus efficaces, il ſera en ce cas permis à Sa Imperiale apres les trente Jours finis d'attaquer cette place par la Voye des armes & de la prendre; Bien entendu, que la dite entrepriſe ne ſera ſuivie, ny melée d'aucuné autre, contre aucun Etat d'Italie & ſans que cela puiſſe alterer la Neutralité d'Italie, ny aucunement rompre la paix entre l'Empereur & Sa M. T. C. qui promet de ne s'y oppoſer en maniere quelquonque, ny donner à la place aucun ſecours, ny par mer, ny par terre.

wolten, auf ewig renunciiren, und derſelben verluſtig geachtet werden ſollen.

NB. Man beſteht darauf, daß die Stadt Bonn mit Kayſerlichen und Reichs-Trouppen beſetzt werden ſolle.

Auf den XII. Articul.

Dieſer Articul iſt nicht völlig zugeſtanden.

XIII.

Die Officirer und Bedienten beyder Churfürſten ſollen auch wieder in den Beſitz aller ihrer Güter, wie ſie ſolche vor dem Kriege inne gehabt, eingeſetzt werden, und einer allgemeinen Amneſtie, wegen alles deſſen was vorgangen, ſich zu erfreuen haben.

So viel die Zeit, in welcher die Reſtitution beſagter zweyer Churfürſten geſchehen ſoll, anbelanget, ſoll ſelbige in der Extenſion des Tractats auf dreyßig Tage nach Auswechſelung der Ratificationen geſetzet werden, gleich wie bey Evacuation der Plätze, die von Franckreich müſſen wiedergegeben und demoliret werden, geſchloſſen worden; dergeſtalten, daß beedes zu gleicher Zeit geſchehe. Wann auch der Churfürſt von Bayern, nach ſeiner gäntzlichen Retablirung, vor gut befände, einige ſeiner Lande gegen andere zu vertauſchen, ſo will ſich der allerchriſtlichſte König nicht dargegen ſetzen.

Auf den XIII. Articul.

Dieſer Articul beziehet ſich auf den vorhergehenden, und wann ſelbiger wird accordirt ſeyn, ſo wird es auch mit dieſem ſeine Richtigkeit haben.

XIV.

So viel die Niederlande anbelanget, ſo wird Seine Kayſerliche und Catholiſche Majeſtät ſo wohl diejenigen, ſo der verſtorbene König Carl der zweyte, glorwürdigſten Andenckens, bey ſeinem Tode beſeſſen, als auch die Lande und Plätze, welche in dem bißherigen Kriege der Crone Franckreich abgenommen, und von ſelbiger würcklich evacuiret worden, behalten, wie ſolches bey Extenſion derer Friedens-Tractaten mit mehrern ausgeführet werden ſoll; iedoch mit Vorbehalt derer Tractaten, welche der Kayſer mit denen General-Staaten der vereinigten Niederlande wegen ihrer Barriere zu machen, wie auch dasjenige ausgenommen, was von dem Hertzogthum Geldern dem König von Preuſſen iſt abgetreten worden.

XV.

Seine Kayſerliche und Catholiſche Majeſtät ſollen desgleichen vor ſich und das Hauß Oeſterreich in ruhigen Beſitz alles deſſen gelaſſen werden, was Sie von denen Landen Spaniſcher Monarchie in Italien würcklich beſitzen; nehmlich des Königreichs Napoli, des Hertzogthums Mayland, des Königreichs Sardinien und derer See-Häfen auf denen Toſcaniſchen Küſten, dergeſtalt, daß ſie in ſolchen Beſitz von der Crone Franckreich auf keine Art weder directe noch indirecte, unter welcherley Prætext, oder auf welcherley Weiſe es auch geſchehe, beunruhiget werden können: Es ſoll auch Seiner Kayſerlichen Majeſtät, oder demjenigen, welcher ſich in ihren Nahmen dreyßig Tage nach Auswechſelung derer Ratification der Extenſion des Tractats anmelden wird, Portolongone mit allen Feſtungs-Werckern und der Artillerie in dem Stand, worinnen es ſich gegenwärtig befindet, mit allem, ſo davon dependiret, übergeben werden. Dieweilen es aber vielleicht nicht in Seiner Allerchriſtlichſten Majeſtät Vermögen ſeyn dörffte, dieſen Platz zu übergeben, wann Sie auch gleich alle erſinnliche Officia dißhalber anwendeten, weil Sie Ihre Trouppen nicht in der Beſatzung haben, ſo ſoll Seiner Kayſerlichen Majeſtät in dieſem Fall erlaubet ſeyn, nach Verflieſſung der dreyßig Tage dieſen Ort mit gewaffneter Hand zu attaquiren und wegzunehmen, iedoch daß dieſe Unternehmung weiter keine andere wider einigen Staat von Italien nach ſich ziehe, oder darmit vermiſchet werden ſolle, und ohne daß dadurch die Neutralität von Italien geändert, oder der Friede zwiſchen dem Kayſer und Seiner Allerchriſtlichſten Majeſtät gebrochen werden könne, wie denn Seine Allerchriſtlichſte Majeſtät verſprechen, ſich auf keinerley Weiſe dagegen zu ſetzen, oder dieſen Platz weder zu Waſſer noch zu Lande zu ſecouriren.

Ubrigens ſollen Seine Kayſerliche Majeſtät und das Durchlauchtigſte Hauß Oeſterreich eben diejenigen Prærogativen bey denen Italiäniſchen Lehnen zu genieſſen haben, deren ſich die Könige vom Hauſe Oeſterreich von Philippo dem andern an, biß auf den letzt verſtorbenen König bedienet.

Auf den XV. Articul.

Seine Kayſerliche Majeſtät zweiffelt nicht, es werde in dem Vermögen Seiner allerchriſtlichſten Majeſtät ſeyn, ſich wegen Ubergebung dieſer Veſtung zu verbinden, ohne daß nöthig ſey, ſelbigen durch die Waffen wegzunehmen.

Au reſte Sa M. Imperiale & la S. Maiſon d'Autriche jouira de mêmes prerogatives à l'egard des fiefs en Italie, comme en ont jouis les Roys de la Maiſon d'Aûtriche de puis Philippe ſecond jusques au Roy dernier decedé.

à l'Art. XV.

Sa M. Imper. ne doute pas, qu'il ſera dans le pouvoir de S. M. T. C. de s'engager à faire rendre cette place, ſans qu'il ſoit beſoin de la prendre par la voye des armes.

XVI.

Pour ce qui eſt des autres places & pays en Italie, qui ont eſté occupés par Sa M. Imperiale, & qui ne ſont point des appartenences de la Monarchie d'Espagne, mais, qui ont eſte poſſedés par des Princes particuliers, Vaſſaux de l'Empire, il leurs ſera fait Juſtice & nommement au Duc de Guaſtalle & de Mirandole & au Prince de Caſtiglione ſans pourtant, que cela puiſſe interrompre la paix, ny donner ſujet d'en venir à une nouvelle guerre.

XVII.

De plus on eſt convenú, que les ſujets Espa-

XVI.

Was die übrigen Oerter und Länder in Italien anbelanget, ſo durch Seine Kayſerliche Majeſtät eingenommen worden, und zur Spaniſchen Monarchie nicht gehören, ſondern von beſondern Printzen und Vaſallen des Reichs beſeſſen worden, ſo ſoll ihnen und nahmentlich dem Hertzog von Guaſtalla und Mirandola, wie auch dem Printzen von Caſtiglione zu ihren Recht verholffen werden, ohne, daß dieſes den Frieden brechen, oder Gelegenheit zu einen neuen Kriege geben könne.

XVII.

Ferner iſt man übereinkommen, daß die Spa-

gnols, Italiens & Flammans, qui ont ſuivi les Deux Partys en guerre, jouiſſent d' une Amneſtie generale & reciproque & ſuivant ce-cy S. M. T. C. s'engage & promet ques les Fspagnols qui demeurent attaches à Sa M. Imperiale conſerveront en Espagne leurs biens, honneurs, Privileges, dignités, & les benefices, dont ils ſont eſté canoniquement pourvus, comme ils en ont joui avant cette guerre ſans que ny eux, ny ceux, a qui ils pourroient en commettre le ſoin, puiſſen: eſtre aucunement inquietés, ny qu' on les puiſſe empecher de pouvoir acquerir du-bien en Espagne, tant en fond, qu' en argent, ſoit par Contract, Teſtament Donation, Mariage &c. Suivant les uſages & couſtumes des pays, il ſera auſſy permis à ceux, qui ne voudront plus retourner én Espagne, de vendre les Biens, qu' ils y ont de les transporter à d' autres, ou de les echanger reciproquement avec ceux, qui en ont dans le Royaume de Naple, Duchè de Milan, ou en Flandrés & qui aimeront mieux reſter en Espagne, & l' Empereur s' engage & promet pareillement, qu' ils jouiront de touts les mémes avantages, honneurs, priuileges, & prerogatives accordés à Ceux, qui demeurent attaches à Sa M. Imperiale dans une entiere reciprocité.

XVIII.

Cet Article regarde la Confirmation des Privileges des Catalans & de ceux de l' Isle de Majorque mais comme on n' à point pù encore convenir ſur ce ſujet, on à eſté obligé de laiſſer cet Article en blanc, jus qu' a nouvel ordre, d' autant, que Monſr. le Prince de Savoye inſiſte que le Roy T. C. s' engage, à leur procurer cette Confirmation, ſans Reſtriction & que Monſr. le Marechall de Villars ne peut point y conſentir, Sa M. T. C. ne voulant s' engager, qu' à employer ſes offices.

XIX.

Comme il y a outre les Articles precedents pluſieurs autres points, ſur les quels le Marechall Duc de Villars à Ordre d' inſiſter, ſçavoir ſur la pretenſion de Madm. la Princeſſe des Urſins, touchant la Comté & Prevoté de Chyni dans le Pays de Luxenbourg; celle de Mr. le Duc de S. Pierre ſur Sabionette, de Mad. la Princeſſe d' Elbeuff ſur feu Mad. la Ducheſſe de Manniſche, Italiäniſche und Niederländiſche Unterthanen, welche in bißherigen Kriege ſo wohl einem als andern Theile gefolget, ſich einer allgemeinen und reciproquen Amneſtie zu erfreuen haben, und dieſem zu Folge verbindet ſich Seine Allerchriſtlichſte Majeſtät, und verſpricht, daß die Spanier, welche Seiner Kayſerlichen Majeſtät zugethan verbleiben, in Spanien ihre Güter, Ehren, Privilegien, Dignitäten und Beneficien, mit welchen ſie nach denen Canoniſchen Rechten verſehen ſind, behalten ſollen, alſo wie ſie ſelbige vor dieſem Kriege genoſſen haben, ohne daß weder Sie ſelbſt noch diejenigen, welchen Sie die Adminiſtration darüber anvertrauet, auf einige Weiſe darinnen beunruhiget werden können, noch auch daß man Sie hindern könne, Güter in Spanien, ſo wohl liegende als fahrende Haabe, es ſey vermittelſt Contracts, Teſtaments, Schenckung oder Heyrath etc. dem Herkommen und Gebrauche iedes Landes gemäß, zu erlangen. Nicht minder ſoll denenjenigen, die gar nicht in Spanien zurück kehren wollen, erlaubet ſeyn, die Güter, ſo ſie daſelbſt haben zu verkauffen, ſelbige auf andere zu bringen, oder ſie mit denjenigen, die im Königreich Napoli, Hertzogthum Mayland oder in Flandern dergleichen und mehr Luſt haben in Spanien zu verbleiben, zu vertauſchen; Wie ſich denn auch der Kayſer verbindet und verſpricht, daß jene alle diejenigen Vortheile Ehre, Privilegien und Prærogativen, welche denen, ſo bey Ihrer Kayſerlichen Majeſtät feſt halten, zugeſtanden worden, gleichermaſſen genieſſen ſollen.

XVIII.

Dieſer Articul betrifft die Confirmation derer Catalonier Privilegien, und derer von der Inſul Majorca; Gleichwie man aber annoch nicht darüber einig werden können, ſo iſt man obligirt geweſen, dieſen Articul biß auf neue Ordre ohnausgemacht zu laſſen. Und dieſes um ſo viel mehr, weilen der Hr. Printz von Savoyen darauf beſtehet, daß der allerchriſtlichſte König ihnen dieſe Confirmation ohne Reſtriction zu wege zu bringen ſich verbindlich mache, worinnen aber der Herr Marchall de Villars nicht conſentiren kan, weilen Seine Allerchriſtlichſte Majeſtät ſich weiter nicht, als möglichſten Fleiß deßhalber anzuwenden, einlaſſen wollen.

XIX.

Gleichwie auſſer vorgehenden Articuln noch viele Puncten ſeynd, auf welchen der Marchall Hertzog von Villars zu beſtehen Ordre hat, nemlich auf der Prætenſion der Hertzogin von Urſins, wegen der Grafſchafft und Ambt Chiny in Luxenburger Land; wegen des Herren Hertzogs von S. Pierre auf Sabionette, der Madame Princeſſe von Elbeuf, wegen der verſtorbenen Hertzo-

toue ſa fille & autres pareilles, & que le Prince Eugene de Savoye en à auſſy pluſiers à propoſer de la part de Sa M. Imperiale, ſçavoir quelques demandes de Monſr. le Duc de Lorraine, qui ne ſont pas compriſes dans le Traité de Rysvvich, celles de Monſr. le Duc d' Arenberg, de la Maiſon de Ligne, du rembourſement des dettes, que les François ont laiſſé dans le Duché de Milan, & autres, dont la diſcuſſion ſeroit trop longue pour eſtre terminée par cette Convention, l' on eſt convenû d' en laiſſer la Deciſion de part & d' autre aux Miniſtres, Plenipotentiaires, au Commiſſaires, qui ſeront nommés pour l' extenſion du Traité, ſansque cela puiſſe alterer la paix: Il ſera auſſy libre à tout & chacun des Electeurs, Princes & Eſtats de l' Empire, qui pourroient avoir des raiſons de ſe faire comprendre dans l' extenſion du Traité pour des Demandes ou Pretenſions, dont il n' a pas eſté fait mention dans cette convention, ou dans le traité de Rysvvich, de les propoſer ſansque cependent rien ne puiſſe aréter la concluſion de la dite Extenſion du Traité, ny interrompre l' execution de la paix eſtablie par cette convention, & pour cet effet l' on eſt convenû, que la Negociation generale, ou la dite extenſion de traité de paix ſolennel ſe terminera dans deux mois du jour de la premiere conference, ou trois mois au plus tard, & pour mieux faciliter cette concluſion, il ne ſera parlé dans l' extenſion du Traité general entre S. M. Imperiale, l' Empire & S. M. T. C. d' aucune Renonciation, Traité, ou Guarantie Eſtrangere, S. M. I. declarent, de ne vouloir eſtre renuë à aucune Renonciation, ou traité, qui pourroit avoir eſté fait entre S. M. T. C. & d' autres Puiſſances. Bien entendu auſſy, que les diverſes Prætenſions ne pourront jamais troubler, ni alterer la preſente paix.

XX.

On eſt auſſy convenu, qu' il ſera nommé à cette fin des Miniſtres Plenipotentiaires ou Commiſſaires munis des Plein pouvoirs ſuffiſants tant de S. M. Imperiale & de l' Empire, que de S. M. T. C. qui s' aſſembleront à Raſtatt le premier Jour de Mars prochain, s' il eſt poſſible, & en cas, qu' il arrive quelque retardement impreveû, ou que d' un commun accord on voulut choiſir un autre Lieu, on s' en avertira reciproquement. Et le Prince Eugene de Sayoye, & le Marechall Duc de Villars ſe trouveront dans le dit lieu pour ſigner la dite extenſion du Traité de la paix generale,

Hertzogin von Mantua, ihrer Tochter etc. und dergleichen; Dieweilen auch Printz Eugenius von Savoyen viele dergleichen wegen Seiner Kayſerlichen Majeſtät vorzubringen hat, nemlich einige Forderungen des Herrn Hertzogen von Lotheringen, welche in dem Ryßwickiſchen Frieden nicht begriffen ſind, auch diejenigen wegen des Herrn Hertzogs von Aremberg, des Hauſes de Ligne, der Wiedererſetzung der Schulden, ſo die Frantzoſen in dem Hertzogthum Mayland hinterlaſſen haben, und andere, deren Abthuung und Entſcheidung bey dieſen Tractaten allzuviel Zeit erfodern würden; Als hat man ſich dahin verglichen die Entſcheidung denen Bevollmächtigten oder Commiſſarien, welche zur Erweiterung des Tractats werden ernannt werden, heimzugeben, ohne daß ſolches im Friedens-Werck einige Veränderung machen könne. Es wird auch allen und ieden Churfürſten, Fürſten und Ständen des Reichs die da Urſache darzu haben, und welche bey Extendirung dieſer Tractaten mit begriffen ſeyn wollen, frey ſtehen, ihre Anfoderungen, deren in dieſem Vertrage oder in dem Ryßwickiſchen Frieden keine Erwehnung geſchehen, vorzutragen, ohne daß indeſſen etwas den Schluß beſagter ausführlicher Tractaten aufhalten, oder die Vollziehung deß durch dieſen Vortrag gemachten Friedens hindern könne: Und deßhalber iſt man einig worden, daß die allgemeine Handlung und völlige Ausführung des ſolennen Friedens binnen zwey Monathen vom erſten Conferenz-Tag zu rechnen, oder innerhalb drey Monath aufs längſte ſich endigen ſolle. Solchen Schluß nun deſto leichter ins Werck zu ſetzen, ſo ſoll in dem ausführlichen general-Tractat zwiſchen Ihro Römiſch-Kayſerlichen Majeſtät, dem Reich und Seiner Allerchriſtlichſten Majeſtät von keiner Renunciation, Tractat oder frembden Guarantie geredet werden, wobey auch wohl zu mercken, daß die verſchiedene Prætenſionen, die etwan formiret werden könten, dieſen Frieden weder zu ſtöhren noch zu ändern vermögend ſeyn ſollen.

XX.

Man hat ſich auch dahin verglichen, daß zu dem Ende ſo wohl von Seiner Kayſerlichen Majeſtät und dem Reich, als auch Ihrer Allerchriſtlichſten Majeſtät Plenipotentiarien oder Commiſſarien ernennet werden ſollen, welche mit genugſamer Vollmacht verſehen, ſich zu Raſtatt den erſten kommenden Monats Martii, ſo es anders möglich ſeyn will, zu verſammlen. So ferne aber einige unvermuthete Hindernüſſe vorfallen, oder man mit beyderſeits Bewilligung einen andern Orth erwehlen würde, hat man einander davon Nachricht zu geben. Und ſollen alsdenn Printz Eugenius von Savoyen

und

lorsque les dits Miniſtres, Plenipotentiaires, ou Commiſſaires auront tout reglé, pour la ſigner conjointement avec Eux.

XXI.

Bien entendu, qu'aucune des difficultés, qui pourroient ſe rencontrer entre les dits Plenipotentiaires, ou Commiſſaires ſur l'extenſion du traité, ou Reglement des ſusdites diverſes pretenſions des deux darties, ny aucune autre raiſon, ny pretexte tel, qu'il puiſſe eſtre, n'altereront en rien les conventions faites, accordées & ſignées entre le Prince Eugene de Savoye, & leMarechal Duc de Villars, les quelles auront le méme force, que le traité de paix ſolennel, quand il ſera dans toute ſon extenſion, de ſorte que dés à preſent, & du Jour de la ſignature de cette convention touts acts d'hoſtilités ceſſeront de part & d'autre entre S. M. I. l'Empire & S. M. T. C. Et quant aux Contributions & Impoſitions de Fourages pour les Trouppes, ou autres demandes, faites à l'occaſion de la guerre, elles ceſſeront du iour de l'echange des Ratifications de la preſente Convention, de maniere, que l'on ne pourra exiger le payement des dites Contributions & Impoſitions de Fourage pour les Trouppes, ou autres demandes que depuis le Ie jour de la preſente année jusques à celuy du dite echange des ratifications; les Generaux commendants ſur les Frontieres, tant dans les Places de guerre, qu'ailleurs ſeront avertis a cette fin par des Courriers expres. On rendra auſſy ſans Rançon touts les priſonniers de deux Coſtes & chaque Prince retirera ſes Trouppes du Plat-pays dans ſes propres eſtats, ou ceux, qui luy appartiendront, en vertu de cette convention quinze Jours apres l'echange des Ratifications de la dite preſente convention, à l'exception des Trouppes de l'Empereur & de l'Empire, qui ſont dans la Bavierre, & dans l'Archevéché de Cologne, les quelles ne s'en retireront qu'un mois aprés l'echange des ratifications du traité ſolennel, conformement à ce, qui eſt établi dant cette couvention tant pour l'evacuation des places, que pour le retabliſſement des Electeurs de Cologne & de Baviére.

XXII.

Le commerce defendu durant la guerre entre les ſujets de S. M. I. de l'Empire & ceux de S. M. T. C. & du Royaume de France ſera retabli auſſy toſt aprés l'ehange des Ratifica-

und der Hertzog von Villars an beſagten Orthe ſich einfinden, und, wenn die gevollmächtigte Miniſters und Commiſſarien alles werden reguliret haben, zugleich nebſt ihnen den völligen und allgemeinen Frieden unterzeichnen.

XXI.

So ſoll auch keine Schwürigkeit, die ſich zwiſchen obbemeldten Plenipotentiarien, oder Commiſſarien bey Extenſion des Friedens-Tractats oder bey Ausmachung obgedachter Prætenſionen ereignen möchte, oder ſonſt einige Urſache und Fürwand, wie es auch Nahmen haben möge, die zwiſchen dem Printzen Eugenio und Marchall von Villars ausgemachte, geſchloſſene und unterzeichnete Puncten im geringſten hindern, oder ändern können. Wie denn dieſe eben die Krafft und Gültigkeit, als der allgemeine ſolenne Friedens-Tractat, wann er zum völligen Stande gebracht worden, haben ſollen, alſo, daß von nun und dieſen Tag an, da dieſer Vergleich getroffen worden, alle Feindſeligkeiten zwiſchen Ihro Kayſerlichen Majeſtät, dem Reich und Ihrer Allerchriſtlichſten Majeſtät völlig auf hören ſollen. Was die Contributionen, Fourages, Auflagen und andere von dem Krieg herrührende Forderungen betrifft, ſollen dieſelbe von dem Tage der Auswechſelung gegenwärtiger Convention an, ſo gleich aufgehoben ſeyn, dergeſtalt, daß man keine Contribution, Fourage, oder andere Anfoderungen, als von dem erſten Tage des ietztlauffenden Jahres, biß auf den Tag, da gedachte Ratificationen gegen einander ausgewechſelt worden, weiters fodern ſolle. Weßhalber denn alle an denen Gräntzen, ſowohl in denen Feſtungen, als anderswo commandirende Generals-Perſohnen, deſſen durch expreſſe Couriers ſollen benachrichtiget werden. Es ſollen auch alle Gefangene von beyden Seiten ohne Ranzion loßgelaſſen werden; nicht minder ein ieder Fürſt, 14. Tage nach Auswechſelung gegenwärtigen Vertrags, ſeine Trouppen vom platten Lande in ſeine eigene, oder ſolche Lande, die ihm durch dieſen Vertrag zukommen ſollen, zurücke ziehen. Was aber des Kayſers und des Reichs Trouppen anbelanget, welche in Bayern und dem Ertz-Stiffte Cölln ſtehen, ſo ſollen ſelbige eher nicht, als einen Monath nach geſchehener ausgewechſelter Ratification des ſolennen Friedens-Tractats abgeführet werden, nach der Art, wie ſolches ſo wohl wegen Evacuirung der Oerter, als auch Wieder-Einſetzung derer Churfürſten von Cölln und Bayern in gegenwärtigem Tractat iſt beliebet worden.

XXII.

Die Zeit währenden Krieges zwiſchen Ihrer Kayſerlichen Majeſtät, des Reichs und Seiner Allerchriſtlichſten Majeſtät und der Cron Franckreich Unterthanen verbothen geweſene Hand-

cation de la preſente convention avec la méme liberté qu'il eſtoit avant la guerre, & jouiront touts & chacun, & partuculierement les Citoyens & Habitans des Villes Hanſeatiques de toute ſorte de ſeureté par mer & par terre conformement à l'Article 52. de la paix de Ryswick.

XXIII.

Tout ce qui eſt arrété & reglé par cette convention, ſera ferme & inviolable à perpetuité, auſſy que la bonne amitié & Alliance entre S. M. Imper. & Cathol. ſes Heritiers & Succeſſeurs, la Seren. Maiſon d'Autriche, l'Empire leurs ſujets & Vaſſaux d'une, & entre S. M. T. C. ſes Heritiers & Succeſſeurs, le Royaume de France, ſes ſujets & Vaſſaux de l'autre part, en ſorte que l'un n'entreprenne aucune choſe, ſous quelque pretexte que ce ſoit, à la ruine, ou au præjudice de l'autre, & ne donnera aucun ſecours ſous quel nom que ſoit aux Ennemis de l'autre, & ne pourra auſſy recevoir, proteger ou aider en quelque ſorte, que ce puiſſe eſtre, les ſujets rebelles ou deſobeiſſants de l'autre Party: mais les deux Partys au contraire procureront ſerieuſement l'utilité, l'honneur & l'avântage reciproque l'un de l'autre, non obſtant toutes promeſſes, Traités ou Alliances à ce contraires faites, ou à faire, les quelles au moyen de la preſente Convention ſont nulles & abolies.

XXIV.

Promettent le Prince Eugene de Savoye, & le Marechal Duc de Villars Ambaſſadeurs extraordinaires & Plenipotentiaires de leurs Majeſtés Imperiale & T. C. de faire ratifier la preſente convention par l'Empereur (S. M. I. promettant la Ratification de l'Empire du Traité d'extenſion) & le Roy T. C. en la forme requiſe & de faire l'echange des Lettres des Ratifications dans l'espace d'un mois, ou de ſix ſemaines au plus tard, à compter de preſent jour; à l'effet de quoy les ſieurs de Bentenridter & d'Hauteval Secretaires de l'Ambaſſade demeureront ſur les Frontieres, & s'avertiront reciproquement auſſy toſt, qu'ils les auront recus pour convenir entre eux du jour & du lieu de l'echange, & en ſvite les porter, ou envoyer a leur Cours.

Handlung ſoll ſo fort nach Auswechſelung der Ratification dieſes Vertrags, und zwar auf den Fuß, wie es vor dem Kriege geweſen, wieder geöffnet werden, und ſollen alle insgeſambt und ein ieder inſonderheit, bevorab die Bürger und Einwohner derer Hanſee-Städte aller Freyheit und Sicherheit zu Waſſer und Lande, nach Innhalt des 52. Articuls Ryßwickiſchen Friedens, genieſſen.

XXIII.

Alles was durch dieſen Vertrag geſchloſſen und ausgemachet worden, ſoll feſt und zu ewigen Zeiten unverbrüchlich gehalten werden, ſo wohl als die gute Freundſchafft und Verbindniß zwiſchen Ihrer Kayſerlichen und Catholiſchen Majeſtät, dero Erben und Nachfolgern, dem Durchleuchtigſten Ertz-Hauſe Oeſterreich, dem Reich, deren Unterthanen und Vaſallen eines, und dann Ihrer Allerchriſtlichſten Majeſtät, Ihren Erben und Nachkommen, dem Königreich Franckreich, deſſen Unterthanen und Vaſallen andern Theils; Alſo, daß kein Theil irgend etwas unternehme, unter was Fürwand es immer wolle, zum Verderben und Nachtheil des andern, auch des Gegentheils Feinden, es geſchehe auch unter was Prætext es wolle, keine Hülffe leiſte, noch auch einer des andern Theils ungehorſame und widerſpenſtige Unterthanen aufnehme, ſolche beſchütze oder ihnen helffe auf was Arth ſolches geſchehen möge. Vielmehr ſollen beyde Theile einer des andern Nutzen, Ehre und Vortheil befördern, dargegen Sie keine Verſicherung, Tractaten, Allianzen, welche bereits gemacht worden oder gemacht werden könten, ſchützen, ſondern durch dieſen Vergleich völlig aufgehoben und vernichtet ſeyn ſollen.

XXIV.

Printz Eugenius von Savoyen und der Marchall von Villars beyde auſſerordentliche Abgeſandte und Gevollmächtigte Ihrer Kayſerlichen und Allerchriſtlichſten Majeſtät Majeſtät verſprechen, daß ſie gegenwärtigen Vertrag ſo wohl durch Ihro Kayſerliche Majeſtät, (als welche die Ratification künfftigen weitern Tractats vom Reiche verſprechen) als auch dem Allerchriſtlichſten König in gebührender Form wollen ratificiren laſſen, alſo, daß Sie die Ratifications-Schreiben binnen Monaths, oder aufs längſte ſechs Wochen Friſt von dieſem Tage an zu rechnen gegen einander auswechſeln laſſen wollen; weßhalben beyde Geſandſchaffts-Secretarii, die Herren Bentenridter und d'Hauteval an denen Gräntzen bleiben, und einer dem andern, ſo bald Sie ihre Schreiben werden empfangen haben, darvon part geben ſolle, damit ſie ſich, wegen des Tags und Orths der Auswechſelung, zuſammen bereden, und ſolche nachmahlen nach ihren Höfen bringen, oder ſchicken können.

XXV.

En foy & confirmation de quoy, le Prince Eugene de Savoye & le Marechall Duc de Villars ont signés ces presentes conventions de leurs propres mains, & y ont apposés les seaux de leurs Armes suivant le pouvoir, qu' ils en ont de leur Maitres.

Fait au Pallais de
Rastatt.
le --- de l'Année 1714.

XXV.

Dessen zu Uhrkund und mehrerer Versicherung haben der Printz Eugenius von Savoyen und der Marchall von Villars diesen Vertrag eigenhändig unterschrieben und vermöge der von Ihren Herren empfangenen Gewalt, Ihre Siegel und Pettschafften beygedruckt.

Geschehen auf dem Schloß zu
Rastadt den - -
Im Jahr 1714.

DCLIII.

Zweytes Project zu einem allgemeinen Frieden, wie solches von der Cron Franckreich, dem Rastädtischen zuwider, corrigiret, und dem Röm. Kayserlichen Hofe Anno 1714. übersendet worden.

AU nom de la tres sainte & indivisible Trinité, soit notoir à tous & chacun, à qui il appartient, au qu' il pourra en quelque façon appartenir, que de depuis plusieurs années l'Europe ayant êtè agitée de longes & sanglantes guerres, ou les principeaux Etáts & Royaumes, qui la composent, se sont trouvés enveloppées; il a plû à Dieu, qui tienne les Coeurs des Roys entre ses mains, de porter enfin les Esprits des Souverains a une par faite reconciliation, & de preparer les Voyes à terminer la guerre commencée premierement entre le Ser. & tres puissant Prince & Seigneur, le Seigneur Leopold, êleu Empereur des Romains, toujours Auguste, Roy de Germanie, de Hongrie, de Boheme &c. d'illustre memoire, & depuis son decés entre le ser. & tres puissant Prince & Seigneur, le Seigneur Joseph, son fils, eleu Empereur des Romains, toujours Auguste, Roy de Germanie, &c. d'illustre memoire, & aprés sa mort entre le Ser. & tres-puissant Prince & Seigneur, le Seigneur Charles, son Frere, êleu Empereur de Romains, toujours Auguste, Roy de Germanie &c. d'une part, & le Ser. & Tres-puissant Prince & Seigneur, le Seigneur Louis 14. Roy tres Chrétien de France & de Navarre, de l'autre part, en sorté que leurs sacrées Majestées Imperiales & Tres-Chretienne ne souhaitant rien aujourd' huy plus ardement, que de parvenir par le retablissement d'une paix ferme & inèbranlable à faire cesser la desolation de tant des Provinces & de l' effusion de tant de Sang Chrétien, Elles ont consentis, qu' il se tint des conferences particulieres a Rastatt entre leurs Ampassadeurs extraordinaires & Plenipotentiairs établis pour ce sujet, scavoir de la part de l'Empereur, le tres-haut Prince & Seigneur Eugene de Savoye &c. & de la part du Roy tres Chrestien le Seigneur Hector, Duc de Villars, Pair & Marechal de France &c. les quels aprés avoir implore l'assistence Divine & s' estre communique reciproquement les Pleinpouvoirs, dont les copies sont

IM Nahmen der Hochheiligen und unzertrennlichen Dreyfaltigkeit sey zu wissen allen und ieden, denen es zu wissen gebühret, oder einigerley Weise gebühren kan, daß, nachdem Europa von vielen Jahren her durch langwierige und blutige Kriege beunruhiget worden, darinnen die vornehmsten Staaten und Königreiche sich verwickelt sehen müssen; Hat es GOtt, der die Hertzen derer Könige in seinen Händen hat, endlich gefallen, derer Souverainen Gemüther zu einer vollkommenen Wiedervereinigung zu bewegen, und die Bahne zu Endigung des Krieges zu bereiten, welcher erstlich zwischen dem Allerdurchlauchtigsten und Großmächtigsten Fürsten und Herrn, Herrn Leopold, erwehlten Römischen Kayser, zu allen Zeiten Mehrer des Reichs, König in Germanien, Hungarn und Böhmen etc. Glorwürdigsten Andenckens, und nach desselben Hintritt, zwischen dem Allerdurchlauchtigsten und Großmächtigsten Fürsten und Herrn, Herrn Joseph, seinem Sohne, erwehlten Römischen Kayser, zu allen Zeiten Mehrern des Reichs, König in Germanien etc. Glorwürdigsten Andenckens, und nach dessen Tode zwischen dem Allerdurchlauchtigsten und Großmächtigsten Fürsten und Herrn, Herrn Carl, dessen Bruder, erwehlten Römischen Kayser, allezeit Mehrern des Reichs, König in Germanien etc. Einer Seits, und dem Durchlauchtigsten und Großmächtigsten Fürsten und Herrn, Herrn Ludwig den vierzehenden, Allerchristlichsten König von Franckreich und Navarren anderer Seits, angefangen und fortgeführet worden, dergestalt, daß Ihre geheiligte Kayserliche und Allerchristlichste Majestät Majestät nichts eyfriger wünschen, als durch Wiederaufrichtung eines festen und unverrückten Friedens, die Verwüstung so vieler Provinzien und Vergiessung vielen Christen-Bluts abzuwenden. Diesemnach haben Sie eingewilliget, daß darüber zwischen Ihren extraordinairen Ambassadeurs und Plenipotentiarien besondere Conferenzien zu Rastatt sind gehalten worden, nemlich von wegen des Kaysers zwischen Ihro Durch-

inserées de mot á mot á la fin de ce Traitté sont convenus pour la gloire du dit Nom de Dieu & le Bien de la Republique Chretienne des conditions reciproques de Paix & d' amitié, dont la teneur s' en suit:

Art. I.

Il y aura une Paix chretienne universelle, & une amitié perpetuelle vraye & sincere, entre sa Majesté Imperiale & sa Majesté Royale tres Chretienne & leurs Heretiers & Successeurs, Royaumes & Provinces, en sorte, que l' un n' entreprenne aucune chose, sous quelque pretexte, que ce soit à la ruine ou a prejudice de l' autre & ne prête aucun Secours, sous quelque nom que ce soit, a ceux, qui voudroient l' entreprendre, ou faire quelque dommage en quelque maniere que ce peut etre, que leurs Majestés ne reçoivent, protegent, ou aident, en quelque sorte que ce soit les sujets Rebelles ou desobeissants à l' une ou à l' autre, mais au contraire, qu' Elles procurent serieusement l' utilité, l' honeur, & l' avantage l' une de l' autre non obstant toutes promesses, traités, ou Alliances contraires faits, au à faire, en quelque sorte, que ce soit, pour le quel effet, sa Majesté tres Christienne reconnoit en vertu du present traité le Serenis. & tres Puissant Prince Charles en qualité d' Empereur legitime.

II.

Qu' il y ait de part & d' autre un perpetuel oubly & amnestie de tout ce, qui a eté fait depuis le commencement de cette guerre en quelque maniére & en quelque lieu, que les hostilités soient exercées, de sorte, que pour aucune de ces choses, ny sous quelque pretexte que ce soit, on ne fasse de tort l' un a l' autre, ny ne souffre faire aucun tort directement ny indirectement, ny par voye de Justice ou de fait, ny au dedans, ny hors de l' entendüe de l' Empire, & du Royaume de France, non obstant touts pactes faits au contraire auparavant, mais que toutes les injures que l' on a recues de part & d' autre en paroles, Escrits, Actions, Hostilités, Domages & Depenses, sans aucun égard aux personnes & aux choses soient entierement abolies; De maniere, que

Durchlauchtigkeit dem Fürsten und Herrn, Eugenio von Savoyen, und von wegen des Allerchristlichsten Königs dem Herrn Hector, Hertzog von Villars, Pair und Marchall von Franckreich etc. welche, nach angeruffenen göttlichen Beystand und gegen einander ausgewechselten Vollmachten, deren Copeyen von Wort zu Wort am Ende dieses Tractats inseriret seyn, um die Ehre besagten Göttlichen Nahmens und die Wohlfahrt der Christenheit zu befördern, über nachfolgende Friedens- und Freundschaffts-Conditiones sich mit einander vereiniget haben.

Art. I.

Es soll ein allgemeiner Christlicher Friede, und eine immerwährende aufrichtige Freundschafft zwischen Seiner Kayserlichen und Seiner Königlichen Allerchristlichsten Majestät Majestät, Ihren Erben und Nachfolgern, Königreichen und Provinzien seyn, dergestalt, daß keiner etwas, unter welcherley Prætext es immer seyn möge, unternehme, welches zum Ruin oder Schaden des andern gereichen könne. Es soll auch keiner denen, so dergleichen unternehmen oder einigen Schaden zufügen wollen, auf was Weise es auch geschehe, Hülffe leisten. So sollen auch beyde Majest. Majest. des andern rebellische und ungehorsame Unterthanen nicht aufnehmen, selbige beschützen oder ihnen helffen, wie es auch geschehe; Im Gegentheil wollen sich beyderseits eyferig dahin bestreben, umb des andern Nutzen, Ehre und Vortheil zu befördern, woran Sie keine anderweits gethane Promessen, Tractaten oder Allianzen, so gemacht worden oder gemacht werden können, es geschehe auch, wie es wolle, hindern können. Wie denn zu dem Ende Seine Allerchristlichste Majestät Krafft gegenwärtigen Tractats dem Allerdurchlauchtigsten und Großmächtigsten Fürsten, Carl, in Qualität eines rechtmässigen Kayserers erkennen.

II.

Von beyden Seiten soll eine ewige Vergessenheit und Amnestie alles desjenigen seyn, was vom Anfange dieses Krieges auf einigerley Weise und an welchen Orth auch die Feindseligkeiten verübet worden, geschehen ist, dergestalt, daß um keiner Sache willen, unter welcherley Prætext es auch sey, keiner ins künfftige dem andern einigen Tort thue, noch thun lasse, weder directe noch indirecte, weder durch Wege der Justiz, noch de Facto, weder in- noch ausserhalb dem Reich und dem Königreich Franckreich, auch aller vorher gemachten zuwiderlauffenden Tractaten ohngeachtet; vielmehr soll alles, was von ein oder anderer Seiten in Worten, Schrifften Actionen, Feindseeligkeiten oder durch verursachten Schaden und Unkosten zuwieder geschehen, ohne Ansehung derer Personen und

tout ce, que l'on pourroit demander & pretendre sur l'autre a cet egard, soit entierement oublié.

III.

Les Traités de Westphalie, de Nimegue, & de Rysvvich sont considerés comme la base & le fondement du present traité, & en consequence immediatement aprés l'echange des Ratifications, les dits Traités seront entierement executés à l'egard du spirituel, & du temporel, & seront observés inviolablement à l'avenir, si ce n'est en tant, qu'il y sera expressement derogé par le present traité, en sorte, que tout sera retabli ainsi qu'il à eté prescrit par le susdit Traité de Rysvvick tant par Rapport aux changements qui ont eté faits pendant cette guerre ou avant, que par ce, qui n'a pas êté executé, s'il se trouve effectivement que quelque Article soit demeuré sans execution.

IV.

Conformement au susdit Traité de Rysvvick sa Majesté T. C. rendra, à l'Empereur la Ville & Forteresse ou vieux Brisac entierement dans l'état, ou elle est à present avec les greniers, Arsenaux, Fortifications, Remparts, Murailles, Cours, & autres edifices publiques & particuliers, & toutes les dependences situées à la Droite du Rhin laissant au Roy T. C. celles qui sont à la gauche, nommement le Fort appellé Mortier, les toutes aux clauses & conditions portées par l'article 20. du Traité conclu à Rysvvick au mois d'Octobre 1697. entre le defunt Empereur Leopold & le Roy T. C.

V.

S. M. T. C. cede parreillement à sa M. I. & à la Serenis. Maison d'Autriche la ville & Forteresse de Frybourg, le Fort de l'etoile & tous autres Forts construits ou reparés là, ou ailleurs dans la forêt noire, ou dans le reste de Brisgau, le tout en l'etat ou il est presentement, sans rien demolir ou deteriorer avec les villages de Lehen, Mezhausel & Kirchsart, & avec touts leurs droits, archives, Ecritures, ou Documents ecrits, les quels y ont été trouvés lors que sa Majesté s'en est mise dernierement en possession, soit qu'ils soient encore sur les lieux, soit, qu'ils ayent eté transportés ailleurs, sauf & reservé le Droit Diocesain & autres Droits & revenus de l'Evesché de Constance.

VI.

Le Fort de Kehl construit par sa M. T. C. à la Droite du Rhin au bout de pont de Strasbourg sera pareillement cedé par elle à l'Empereur & à l'Empire en son entier, sans en rien demolir & avec touts les Droits & dependences.

Sachen völlig vernichtiget seyn, dergestalt, daß alles, was man deßwegen an einander fodern und prætendiren könte, gäntzlich abgethan seyn solle.

III.

Der Westphälische, Nimwegische und Ryßwickische Friede, sollen zum Grunde dieses Tractats gesetzet, und zu dem Ende, nach geschehener Auswechselung der Ratification in Geistlichen und Weltlichen völlig zur Execution gebracht, auch ins künfftige beständig darüber gehalten werden, es wäre dann, daß denenselbigen in diesem Tractat derogiret worden, dergestalten, soll alles wieder in den Stand gesetzet werden, wie es in besagten Ryßwickischen Tractat vorgeschrieben worden, sowohl in Ansehung derer Veränderungen, so bey gegenwärtigen Kriege geschehen, als auch, so vorhero etwas noch nicht vollzogen worden, wofern es sich finden solte, daß ein Articul ohne Execution verblieben.

IV.

Dem Kayser wollen Seine Allerchristlichste Majestät, nach Innhalt Ryßwickischen Friedens, die Stadt und Vestung Alt-Breysach vollkommen in dem Stande, darinnen sie verietzo ist, mit allen Korn- und Zeughäusern, Festungs-Wercken, Wällen, Mauren, Gerichts-Häusern und andern öffentlichen und Privat-Häusern, wie auch allen Dependentien, so zur Rechten des Rheins gelegen sind, wiedergeben: Dem allerchristlichsten Könige aber verbleibet dasjenige, so zur Lincken gelegen, nahmentlich das Fort, Mortier genannt, alles nach Innhalt derer Clausuln und Bedingnüssen, so im 20sten Articul des im Monath Octobris 1697. zwischen dem verstorbenen Kayser Leopold und dem Allerchristlichsten König zu Ryßwick errichteten Friedens enthalten.

V.

Seine Allerchristlichste Majestät treten gleichergestalt an Seine Kayserliche Majestät und das Durchlauchtigste Hauß Oesterreich die Stadt und Festung Frieburg ab, die Stern- und alle andere Schantzen, so entweder allda, oder anderwerts im Schwartzwalde, oder in dem Breyßgau aufgebauet oder repariret worden, alles in gegenwärtigen Stande, ohne etwas niederzureissen oder zu verderben, zusamt denen Dörffern, Lehen Metz-Häusel und Kirchgarten mit allen ihren Rechten, Archiven, Schrifften oder Documenten, so allda gefunden worden, als Seine Majestät jüngsthin davon Possession genommen, es mögen nun selbige noch allda befindlich, oder anderswohin geführet worden seyn, salvo Jure Diœcesano und anderm dem Bißthum Costantz zugehörigen Rechten und Einkünfften.

VI.

So soll auch das Fort Kehl, welches von Seiner Allerchristlichsten Majestät zur Rechten des Rheins, am Ende der Straßburger Brücken aufgeführet worden, dem Kayser und dem Reiche in dem Stande, wie es ist, ohne die geringste Demolition und mit allen Rechten und Dependenzien wieder abgetreten werden.

Quant au Fort de la Pille & autres construits dans les Isles du Rhin sous Strasbourg ils seront entierement rasés, aux depens du Roy T. C. sans qu'ils puissent estre réstablis cy aprés par l'un ou par l'autre party, les quelles Demolitions & cessions des places & Fortresses cy dessus nommées seront faites dans les termes portés par les articles svivants; c'est à dire à compter du jour de l'Echange des Ratifications du Traité de Paix à faire avec l'Empire.

La Navigation, & autre usage de fleuve demeureront libres & ouverts aux sujets de deux Partis, & à touts ceux, qui voudront y passer, naviger, ou transporter leur marchandises, sans qu'il soit permis à l'un, ou à l'autre de rien entreprendre pour detourner le dit fleuve, & en rendre en quelque sorte les Cours & les Navigations, ou autres usages plus difficiles, moins encore d'exiger de nouvaux Droits, impots, ou peages, ou augmenter les anciens, d'obliger les Batraux d'aborder à une rive plû tôt qû à l'autre, d'y exposer leur echanges & marchandises, ou dj y en recevoir, mais le tout sera toujours a la liberté de chaque particulier.

VII.

Les dits Lieux, chateaux & forteresses, avec toutes leurs Jurisdictions, appartenances & dependences cedées a S. M. I. & à l'Empire par S. M. T. C. seront rendús est delivrès sans aucune reserve, ny exception & sans en rien retenir, de bonne foy, & sans aucun retardement, empechement ou pretexte à ceux qui aprés l'echange des Ratifications du present Traité & celuy des Ratifications du traité à faire avec l'Empire, seront établis & deputés specialement pour cet effet par S. M. J. & par l'Empire, & en auront fait apparoitre aux Intendants, Gouverneurs, ou Officiers Francois des lieux, qui doivent être rendus, en sorte que les dites villes, Citadelles, Forts, & lieux avec tous leurs privileges, utilités, Revenus & emoluments & autres choses quelquonques y comprises, retournant sous la Jurisdiction, Possession actuelle & absoliie puissance & Souveraineté de S. M. I. & de la Maison d'Autriche, ainsy qu'ils luy ont appartenus autre fois, & ont été possedés depuis par S. M. T. C. sans que sa dite M. T. C. ne se reserve aucun droit ou pretension sur les lieux susdits, & sur leur Jurisdi-

ner Allerchristlichsten Majestät zur Rechten des Rheins, am Ende der Straßburger Brücken aufgeführet worden, dem Kayser und dem Reiche in dem Stande, wie es ist, ohne die geringste Demolition und mit allen Rechten und Dependenzien wieder abgetreten werden.

Was das Fort de la Pille und andere in den Insuln des Rheins unterhalb Straßburg angelegte Schantzen anbelangt, sollen dieselbige auf des Allerchristlichsten Königes Kosten gäntzlich geschleiffet werden, und solche keinem Theil wieder aufzubauen vergönnet seyn. Die Abtretung aber und Schleifung obgenannter Plätze und Festungen soll in dem durch folgende Articul gesetzten Termin vollzogen werden, nehmlich von Tage der Auswechselung derer Ratificationen deß mit dem Reich zu errichtenden solennen Friedens-Tractats anzurechnen.

Die Schiff-Fahrt und der Rhein-Strohm soll beyderseits Unterthanen, wie auch allen denenjenigen, welche sich dessen durch Schiffen, oder Transportirung ihrer Wahren bedienen wollen, frey und offen bleiben, und dißfalls keinen Theil erlaubt seyn, etwas vorzunehmen, wodurch dieser Fluß abgeleitet, oder dessen Lauff, Schiff-Farth und anderer Gebrauch schwerer gemacht würde, vielweniger sollen neue Zölle, Auflagen und Mauthe gefordert, oder die alten gesteigert, noch die Schiffe angehalten werden, an einem Orthe mehr als am andern zu landen, ihre Ladungen und Waaren auszuladen, oder andere davor einzunehmen, sondern es soll alles zu eines ieden Freyheit gestellet seyn.

VII.

Besagte Oerter, Schlösser und Festungen, so mit aller ihrer Jurisdiction, Zugehör und Dependenzien Ihrer Kayserlichen Majestät und dem Reiche von Seiner Allerchristlichsten Majestät zugestanden worden, sollen ohne eintzige Reservation und Ausnahme, und ohne das geringste davon zu behalten, aufrichtig und ohne eintzigen Auffenthalt, Verhinderung oder Vorwand, denenjenigen, die, nach Auswechselung der Ratification dieses Tractats, wie auch derer Ratificationen des mit dem Reich zu schliessenden Friedens, zu dem Ende ins besondere von Seiner Kayserlichen Majestät und dem Reich verordnet worden, wiedergegeben werden. Weßhalber denen Intendanten, Gouverneurs, oder Frantzösischen Officiers derer Orten, so da wieder zu geben sind, gemessene Ordre zuzustellen, daß besagte Städte, Citadellen, Schantzen und Oerter mit allen Privilegien, Nutzungen, Einkünfften und allen Zubehör wieder unter die Jurisdiction, würckliche Process, absolute Macht und Souverainität Ihro Kayserlichen Majestät und des Hauses Oesterreich kommen sollen, eben so, wie sie Ihro vor dem zugehöret und Zeit her von

ction; Il ne ſera rien exigé non plus pour les fraix & depenſes employées aux Fortifications & autres edifices publiques ou particuliers, le pleine & entiére Reſtitution ne pourra étre differée pour quelque cauſe que le ſoit, dans les termes, qui ſeront preſcrits cy aprés en ſorte, que les Garniſons Françoiſes en ſortent entierement ſans moleſter, vexer les cytoiens & habitans, leurs cauſer quelque perte, au quelque peine, non plus qu' aux autres ſujets de la Maiſon d' Autriche ſous pretexte de dettes, où de pretenſions, & quelque nature, qu' elles puiſſent étre. Il ne ſera pas permis non plus aux Trouppes Francoiſes de demeurer plus long temps au de là de dits termes dans les lieux, qui doivent étre rendus ou autres quelquonques, qui ni appartiendront pas à S. M. T. C. d'y établir des quartiers d'hyver, ou quelques ſejours, mais ſeront obligés de ſe retirer inceſſament ſur les terres appartenantes à ſa dite Majeſté.

VIII.

Le Roy promet pareillement, de faire raſer à ſes depens les Fortifications conſtruites vis à vis d' Hunningue ſur la droite & dans l' Isle du Rhin de méme que le pont conſtruit en cet endroit ſur le Rhin, comme auſſy le fort de Selingue, les Forts qui ſe trouvent dans les Isles entre le dit Fort de Selingue & le Fort Louis de deſtruire la partie du pont, qui conduit du dit Fort de Selingue au Fort Louis, & le Fort bâtis à la droite du Rhin vis à vis le dit Fort Louis: Bien entendu, que le Fort Louis & l' Isle demeurer ont au pouvoir du Roy T. C. Generalement S. M. promet de faire raſer a ſes depens tous les Forts & Retranchements, Lignes & ponts ſpecifiés dans le traité de Ryſvvich & que S. M. aura fait conſtruire de puis la dite de Paix de Ryſvvich, ſoit le long du Rhin, aude là de ce fleuve, ſoit dans le Rhin.

IX.

Le Roy T. C. s' engage & promet pareillement de faire evacuér le chateau de Bitſch avec toutes ſes appartenances, comme auſſy le Chateau d' Hombourg, en faiſant auparavant raſer les Fortifications pour n' etre plus rétablis, en ſorte, que neantmoins les dits chateaux & les Villes, qui y ſont jointes n' en reçoivent aucun dommage mais demeureront totalement dens leur entier.

Seiner Allerchriſtlichſten Majeſtät beſeſſen worden, ohne daß beſagte Allerchriſtlichſte Majeſtät ſich einig Recht oder Prætenſion auf obgedachte Orthe, oder Lande vorbehalten können. Es ſoll auch wegen der auf die Feſtungs-Wercke und andere öffentliche oder Privat-Gebäude verwendete Koſten nichts gefodert, auch die völlige Reſtitution unter keinerley Prætext nach der hierbey geſetzten Zeit aufgeſchoben werden, dergeſtalt, daß die Frantzöſiſche Guarniſonen daraus völlig ausziehen, ohne die Bürger und Einwohner zu beſchweren, oder ihnen und denen übrigen Unterthanen des Hauſes Oeſterreich, unter Vorwand der Schulden oder andern Prætenſionen, ſie mögen beſchaffen ſeyn wie ſie wollen, einigen Schaden und Ungelegenheit zu verurſachen. Es ſoll auch denen Frantzöſiſchen Trouppen nicht erlaubet ſeyn, über beſagte Termine, ſich in denen wieder zugebenden oder andern Orthen, ſo Seiner Allerchriſtlichſten Majeſtät nicht zugehören, länger aufzuhalten, und allda Winter-Quartier, oder andern Auffenthalt zu machen, ſondern obligiret ſeyn, ſich ſogleich nach denen obbeſagter Seiner Majeſtät zuſtändigen Landen zurück zu ziehen.

VIII.

Der König verſpricht gleicher Geſtalt, die gerade gegen Hünningen über zur Rechten, und in der Inſul des Rheins erbauete Veſtungs-Wercker, wie auch die in dieſen Begriff über den Rhein erbauete Brücke, nicht weniger das Fort Selingen, die in denen Inſeln zwiſchen beſagten Fort Selingen und Fort-Louys befindliche Schantzen auf ſeine Koſten raſiren, auch einen Theil der Brücke, welche von beſagten Fort Selingen biß an Fort-Louys gehet, abwerffen zu laſſen, welches auch von dem Fort ſo zur Rechten des Rheins, gerade gegen Fort-Louys über gebauet worden, zu verſtehen; Jedoch ſoll Fort-Louys nebſt der Inſel in des Allerchriſtlichſten Königs Gewalt verbleiben. Uberhaupt verſprechen Seine Majeſtät auf Ihre Unkoſten alle die Schantzen, Retrenchements, Linien und Brücken, wie ſie in Ryßwickiſchen Frieden ſpecificiret ſind, und welche von Seiner Majeſtät nach gedachten Ryßwickiſchen Frieden angeleget worden, es ſey längſt des Rheins, oder diſſeits des Fluſſes, oder in dem Rhein raſiren zu laſſen.

IX.

Der Allerchriſtlichſte König verpflichtet ſich, und verſpricht das Schloß zu Bitſch, wie auch das Schloß zu Homburg, nach dem zuvor die Veſtungs-Wercke, welche niemahls wieder anzulegen, geſchleiffet worden, mit aller Zubehör evacuiren zu laſſen; Jedoch dergeſtalt, daß beſagte Schlöſſer und denen daran liegenden Städten der geringſte Schade nicht zugefüget werde, ſondern ſelbige in ihren völligen Stande verbleiben.

X. Wei-

X.

La Conjoncture preſente n' ayant pas laiſſé le temps à l' Empereur, de conſulter les Electeurs, Princes, & Etats de l' Empire ſur les conditions de la Paix, non plus qu' à ces Princes, de conſentir dans les formes ordinaires au nom de tout l' Empire en corps aux conditions du preſent Traité qui regardent le dit Empire: Sa M. I. ſe charge, & ſes fait Forts d' engager les dits Electeurs, Princes & Etats à nommer & envoyer inceſſament au nom de l' Empire des Miniſtres Plenipotentiaires au lieû, qui ſera choiſy, pour travailler au Traité à faire entre le Roy T. C. & l' Empire, S. M. I. engageant ſa foy & ſa parole, que les dits Plenipotentiaires conſentiront ou nom de tout l' Empire à tous les points, dont il eſt convenu entre Elle, & S. M. T. C. par le preſent Traité les quels Elle promet d' executer.

XI.

Trente jours aprés que les Ratifications du traité de Paix à faire avec l' Empire auront été échangés, méme plus tôt ſi faire ſe peut, les Places & lieux fortifiés cy deſſus nommés & generalement tous ceux, qui doivent étre rendus, ſvivant le preſent Traité, relatif a celuy de Rysvvick, ſeront remis entre les mains de ceux qui ſeront autoriſés pour cet effet par l' Empereur, ou l' Empire, ou par les autres Princes particuliers, qui devront les poſſeder en vertu du traité de Rysvick ſans qu' il ſoit permis de rien demolir des fortifications ny des edifices publics, ou particuliers, & ſans rien deteriorer de l' état, ou ils ſe trouvent preſentement, ny rien exiger pour les depenſes faites dans les dits lieux, ou a leur occaſion; ſeront auſſy rendües en méme tèms toutes Archives & Documents appartenants ſoit a S. M. I. ou aux Etats de l' Empire, ſoit aux Places & lieux, que ſa M. T. C. s' engage de ceder.

XII.

Comme l' intention du R. T. C. eſt d' accomplir le plus promptement qu' il ſera poſſible les Conditions du preſent Traité. Sa M. promet, que les places & lieux, qu' Elle s' engage à faire demolir le ſeront, ſçavoir les plus conſiderables dans le terme de deux Mois au plus tard, & pour l' échange des Ratifications du Traité à faire avec l' Empire & les moins conſiderables dans l' Espace d' un Mois, à com-

X.

Weilen gegenwärtige Conjuncturen dem Kayſer nicht Zeit gelaſſen, die Churfürſten, Fürſten und Stände des Reichs zu Rath zu ziehen, oder des gantzen Reichs Conſens über die Selbiges betreffende Friedens-Conditionen in der ſonſt gewöhnlichen Form einzuholen; ſo nehmen Seine Kayſerliche Majeſtät über ſich, und wollen Ihr beſtes thun, beſagte Churfürſten, Fürſten und Stände dahin zu vermögen, daß ſie ohnverweilet Ihre Gevollmächtigte Miniſters benennen, und ſelbige an den Orth, welcher beliebet wird, in Reichs-Nahmen abfertigen, um an dem Frieden, welcher zwiſchen dem Reich und dem Allerchriſtlichſten Könige zu ſchlieſſen, zu arbeiten. Seine Kayſerliche Majeſtät verſprechen bey dero Treu und Worten, daß ermeldte Bevollmächtigte im Nahmen des gantzen Reichs in alle Puncte, über welche man mit Seiner Allerchriſtlichſten Majeſtät durch dieſen Tractat übereinkommen und von ſelbiger vollenzogen werden ſollen, einwilligen werden.

XI.

Obbenannte feſte Städte und Orte und zwar insgemein alle diejenigen, welche, nach Innhalt dieſes Tractats, ſo ſich auf den Ryßwickiſchen Frieden beziehet, zu reſtituiren, ſollen dreyſig Tage, nach geſchehener Auswechſelung derer Ratificationen über den ſolennen Friedens-Tractat, der aufgerichtet werden ſoll, denenjenigen, welche hierzu von dem Kayſer, oder dem Reich, oder denen Fürſten ins beſondere, welche ſolche, vermöge des Ryßwickiſchen Friedens beſitzen ſollen, mit gnugſamer Vollmacht und Gewalt verſehen ſeyn, übergeben werden, ohne daß erlaubet ſey, das geringſte von den Feſtungs-Wercken, publiquen oder Privat-Gebäuden niederzureiſen; oder den Zuſtand, worinne ſie ſich anietzo befinden, zu verringern, noch das geringſte vor die an gemeldten Orthen, oder derenthalben angewandte Koſten wieder zu fodern; Es ſollen auch zu gleicher Zeit alle Archiven und Documenten, ſie mögen Ihro Kayſerlichen Majeſtät oder denen Ständen des Reichs, oder zu denen Oertern, welche Seine Allerchriſtlichſte Majeſtät abzutreten verſpricht, gehören, zurück gegeben werden.

XII.

Gleichwie des Allerchriſtlichſten Königes Abſehen und Wille iſt, die in dieſem Tractate accordirten Puncte, ſo bald es immer ſeyn kan, zu bewerckſtelligen, alſo verſprechen Seine Majeſtät ſolches bey denen Plätzen, welche geſchleiffet werden ſollen, ins Werck zu ſetzen, und zwar, was die conſiderabelſten anbelanget, aufs längſte binnen zwey Monathen, nach geſchehener Auswechſelung derer Ratificationen des mit dem Kayſer und dem Reiche zu errichtenden

Friedens

pter auſſy de l'Echange des Ratifications du dit Traité.

XIII.

Et comme S. dite M. veut veritablement & de bonne foy rétablir une ſincere union avec l'Empereur & l'Empire, Elle promet & s'engage lors qu'Elle traiterá avec les Electeurs, Princes & Etats de l'Empire de leur rendre auſſy bien qu'aux ſujets & vaſſaux du dit Empire tant Eccleſiaſtiques, que ſeculiers les biens, dont Elle ſe ſeroit miſe en Poſſeſſion, pendant le Cours & a l'occaſion de la preſente guerre, ſoit par la voye des Armes, par Confiſcation, ou de telle autre maxime, que puiſſe être, comme auſſy d'executer pleinement & ponctuellement toutes clauſes & conditions du traité de Rysvvich aux quelles il n'aura pas été derogé par le preſent traité, s'il y en a quelqu'une quin'ait pas éte executée de puis la Concluſion de la paix de Rysvvich.

XIV.

Reciproquement S. M. I. voulant temoigner le deſir qu'Elle a de contribuer a la ſatisfaction de S. M. T. C. & d'entretenir deſormais avec Elle une amitié ſincére & une intelligence parfaite, conſent, que la ville de Landau avec les dependences conſiſtant dans les villages de Nusdorff, Danheim & Queichhem, avec leurs bans, ainſy que le Roy en jouiſſoit avant le guerre demeure fortifieé a S. M. T. C. ſa dite Majeſte Imp. ſe faiſant fort d'en obtenir le conſentement, & l'approbation de l'Empire, quand il ſera queſtion de dreſſer & de conclure le traité de Paix avec le dit Empire.

XV.

Et comme il eſt juſte que cedant Frybourg a l'Empereur avec ſes chateaux, Forts & Villages en depandants, le Roy T. C. obtienne un equivalent pour une Place & Forteresſe auſſy importante, que S. M. a crû de relacher beaucoup, en ſe contentant du Grand Baillage & Bourg de Guermersheim, en toute ſouveraineté avec toutes les dependances en deça de la Riviere de Queich du coté de l'Alſace, que toutte fois pour l'accelerer la paix, Elle a bien voulu moderer encore ſes pretenſions, il a été convenu de part & d'autre que les Droits de ſouveraineté & de proprieté dont S. M. T. C. a jouy, ou pû jouir depuis la paix de Rysvvick ſur les baillages de celle de Hagenbach, Bellikeim & autres lieux, avec leurs dependences ne luy ſeront plus conteſtés, & qu'elle en jouira auſſy bien que des villages appertenants à l'Electeur Palatin depuis Weiſſenbourg juſque à Landau & de tout le terrain compris dans l'etendûe d'une lieüe & demye de large auſſy en toute ſouveraineté & proprieté.

Friedens, die geringern aber innerhalb Monats-Friſt von obbemeldter Zeit an zu rechnen.

XIII.

Und gleich wie beſagte Seine Allerchriſtlichſte Majeſtät warhafftig und aus wahrer Aufrichtigkeit mit dem Kayſer und dem Reich eine wahre und ohngefälſchte Vereinigung aufzurichten gemeynet ſeyn, als verſprechen und verbinden ſich ſelbige in denen Tractaten, welche mit denen Churfürſten, Fürſten und Ständen des Reichs gepflogen werden ſollen, ihnen ſo wohl, als denen Unterthanen und Vaſallen gedachten Reichs, ſo wohl Geiſtlichen als Weltlichen alle Güter und Einkünffte zu erſtatten, deren Beſitz ſie Zeit oder bey Gelegenheit währenden Krieges erhalten haben, es ſey nun dieſes mit gewaffneter Hand, durch Confiſcation, oder andere Arth, wie die auch Nahmen haben mag, geſchehen. Vielmehr verbinden ſie ſich, alle Puncten und Clauſuln des Ryßwickiſchen Friedens, welcher durch dieſen Tractat nicht geändert werden, oder was ſeiter dem Ryßwickiſchen Frieden noch unvolzogen blieben, richtig und ohne Ausnahme zu exequiren.

XIV.

Da auch Seine Kayſerliche Majeſtät ein aufrichtiges Verlangen bezeugen, mit Seiner Allerchriſtlichſten Majeſtät ins künfftige eine vollkömmliche Freundſchafft und gutes Vernehmen zu unterhalten, ſo laſſen Sie geſchehen, daß die Stadt Landau nebſt dero Zubehör, in denen Dörffern Nußdorff, Danheim und Queichheim beſtehend, ſambt dero Hoheit, wie der König ſelche vor dem Kriege exerciret, Seiner Allerchriſtlichſten Majeſtät mit allen Veſtungs-Wercken verbleibe, immaſſen Seine Kayſerliche Majeſtät hierüber die Einwilligung und Approbation des Reichs, wenn es mit ſelbigen zu den ſolennen Tractaten kommen wird, zu verſchaffen über ſich nehmen.

XV.

Dieweiln es auch die Billigkeit erfodert, daß, wann Freyburg nebſt zugehörigen Schlöſſern, Schantzen und Dorffſchafften an dem Kayſer überlaſſen wird, der Allerchriſtlichſte König vor einen ſolchen Ort und Feſtung ein Æquivalent bekomme, als haben Seine Majeſtät davor gehalten, daß ſie gar viel nachgeben, wenn ſie ſich mit dem Ober-Ambte und Burg Germersheim deſſen Souverainität, auch aller deſſen Zubehör diſſeit des kleinen Fluſſes Queich auf der Seiten von Elſaß, begnügen lieſſen. Nichts deſto minder haben Sie, umb den Frieden zu beſchleinigen, lieber dero Anfoderungen mäßigen wollen, und iſt man deßwegen von beyden Seiten überein kommen, daß die völlige Souverainität und Eigenthum, welches Seine Allerchriſtlichſte Majeſtät bißher über die Aemter Hagenbach, Bellik-

XVI.

En vertu du Traité, qui ſera fait ſollennellement entre l'Empereur, l'Empire & le Roy T. C. ſa Majeſté reconnoitra le Duc d'Hannovre en qualité de l'un des Electeurs du dit Empire.

XVII.

Sa Majeſt. Imp. & l'Empire conſentent auſſy que les deux Electeurs de Cologne & de Baviére ſoient retablis generalement & entierement dans touts leurs Etats, Rang, prerogatives, dignités, Regeaux & autres droits en la même maniére qu'ils en ont jouis, ou pû jouir avant cette guerre, & qui apertiennent aux Egliſes de l'Electeur de Cologne ou à la ſereniſ. Maiſon de Baviere mediatement, ou immediatement, leur ſeront auſſi rendus touts les meubles, pierreries, byjoux, & autres effets qui ſe trouvent actuellement dans leurs Palais & Chateaux, comme auſſi touts les meubles, pierreries, byjoux, Artilleries, Archives, papiere & autres effets de quelque nature, qu'ils puiſſent étre, qui ont ète pris & enlevés pandant le cours de la preſente guerre, de villes, Fortreſſes places, chateaux, & lieux quelquonques, qui ont appartenû, qui appartiennent & appartiendront a leurs Alteſſes Electorales & a la Sereniſ. Maiſon Electorale de Baviére & l'Electeur de Cologne, d'Hildesheim, de Ratisbonne, de Liége, de la prepoſiture de Bertelsgaden, ſans qu'aucune raiſon des procés ou pretenſions puiſſe en façon quelquonque alterer la Reſtitution totale de dits deux Electeurs, ſauf pourtant les Droits de ceux, qui pourroient en avoir, les quels ils leur ſera permis de pourſuivre; apres que les deux Electeurs y auront été actuellement retablis, comme avant la preſente guerre: par les voyes des juſtices etablies dans l'Empire.

L'Electeur de Cologne rentrera dans la ville & Reſidence de Bonn, ſans qu'il y ait d'autres Trouppes, que les ſiennes, & permettra, que les fortifications exterrieures ſoient raſées ſauf le Corps de la place & les dites fortifica-

Bellikheim und andere Oerter nebſt Ihren Zubehör genoſſen, oder von Zeit des Ryßwickiſchen Friedens hätten genieſen können, derſelben nicht weiters diſputirt werden ſollen, wie denn obbemeldte Seine Allerchriſtlichſte Majeſtät dieſelben ſo wohl, als die Dörffer, ſo dem Churfürſten von Pfaltz, von Weiſſenburg an biß Landau zugehören, nebſt dem gantzen Lande von anderthalben Meilen in Bezirck, mit aller Souverainität und Eigenthum haben ſollen.

XVI.

Vermöge des Tractats, welcher zwiſchen dem Kayſer, dem Reich und dem Allerchriſtlichſten König gemacht werden ſoll, wollen Seine Majeſtät den Hertzog von Hannover vor einen Churfürſten beſagten Reichs erkennen.

XVII.

Seine Kayſerliche Majeſtät und das Reich verwilligen und geſtatten auch, daß beyde Churfürſten von Cölln und Bayern überhaupt und gäntzlich in alle dero Länder, Rang, Prærogativen, Güter, Würden, Hoheiten und andere Rechte wieder eingeſetzt werden ſollen, auf eben die Weiſe, wie ſie ſolche vor dem Kriege gebraucht, oder aber hätten brauchen können, nebſt dem, was zu des Churfürſten von Cölln Stifftern oder dem Durchlauchtigſten Hauſe Bayern mittel- oder unmittelbar zugehöret; Es ſollen Ihnen auch alle Meubles, Kleinodien, Juwelen und andere Effecten, welche ſich würcklich in deroſelben Palläſten und Schlöſſern befinden, wie auch alle Meubles, Kleinodien und Juwelen, Artillerie, Archiven, Briefſchafften und alles andere, wie es auch Nahmen haben möge, welche Zeit währenden Kriegs aus denen Städten, Veſtungen, Schlöſſern und allen Orten, welche Ihrer Churfürſtlichen Churfürſtlichen Durchlauchtigkeit Durchlauchtigkeit und dem Durchlauchtigſten Chur-Hauſe Bayern gehöret haben, anietzo noch gehören, oder gehören ſollen, wieder zu Händen geſtellet werden. Der Churfürſt von Cölln wird in alle ſeine Ertz- und Biſthümer, Cölln, Hildesheim, Regensburg, Littich und Probſtey Bertolsgaden wieder eingeſetzt, ohne daß einige Art von Proceſs oder Prætenſion dieſe gäntzliche Wiedereinſetzung derer beyden Churfürſten verändern könne; Jedoch mit Vorbehalt derer Rechte, ſo einige darauf haben mögen, welche (nachdem beyde Churfürſten gleich wie vor dem Kriege wieder eingeſetzt worden) nach denen eingeführten und im Reich gewöhnlichen Rechts-Wegen fortzuſetzen ſoll erlaubet ſeyn.

So ſoll auch der Churfürſt von Cölln in Seine Stadt und Reſidenz Bonn wieder eingeſetzt werden, auch darinne keine andern Trouppen, als die Seinigen halten; Jedoch ſoll Er geſchehen laſſen, daß die Auſſen-Wercke und Schan-

tions ne pourront être retablies, que du consentement de l'Empereur & de l'Empire: Bien entendu, que moyenant cette restitution totale les susdits deux Electeurs, renonceront pour toujours, & seront censés & dechûs des à present de toutes pretensions satisfactions, ou dedommagements quelquonques, qui voudroient pretendre contre l'Empereur, la Maison d'Autriche & l'Empire pour raison de la presente guerre seulement; Bien entendu, cependant, que cette presente renonciation ne deroge en nulle façon, que ce puisse être aux raisons, aux anciens Droits & pretensions de dits deux Electeurs de la serenis. Maison Electorale de Baviere & des Archéveché & Evéchés susdit.

Renonceront aussi & sont pareillement dechûs des à present des toutes pretensions, satisfactions, ou dedomagements quelquonques touts ceux, qu'ils voudront former des pretensions pour raison de la presente guerre contre ces deux Electeurs, qui connoitront S.M.I. qui a été elû pendant leur absence, Empereur pour le vray & legitime Chef de l'Empire & ils seront tenus a demander & accepter le renouvellement de l'Investiture de leurs Electorats, Principautes, fiefs & Regeaux dans la maniere ordinaire & dans le temps fixé pour cela, ainsy qu' ont fait & feront les autres Electeurs, Princes & Etats de l'Empire apres la derniere Election de sa Majest. Imperiale, sans qu'il soit fait mention de ce qui est arrété de part & d' autro pendant cette guerre, mais au contraire, que tout soit mis dans un entier oubly.

XVIII.

Les Ministres, Officiers & Domestiques quelquonques de deux Electeurs, seront aussy retablis dans la Possession de tous leurs biens, charges & dignités, comme avant la guerre, & jouiront d' une amnestie generale de tout ce qui a precedé.

XIX.

Quant au temps, au quel la Restitution des dits Electeurs doit se faire, il sera limité dans le Traité à faire avec l'Empire à trente jours & du jour de l'échange des Ratifications du dit traité l'Empereur & l'Empire cesseront de jouir des Revenus des Etats de deux Electeurs, de même que doivent cesser les contributions, que S.M.T.C. tire des Etats de l'Empire.

zen geschleifft, das Corps de la Place aber im Stande gehalten werde, und sollen obgedachte Fortificationes nicht anders, als mit Bewilligung und Genehmhaltung des Kaysers und des Reichs wieder aufgebauet werden, worgegen aber ermeldte beyde Churfürsten, vermittelst dieser gäntzlichen Wiedereinsetzung allen Anfoderungen, Satisfaction oder einigerley Ersetzung des Schadens, welchen sie wider den Kayser, das Hauß Oesterreich und das Reich, wegen des bißherigen Krieges begehren könten, auf ewig abzusagen gehalten seyn, und dessen gäntzlich verlustig werden. Jedoch solle durch diese Renunciation auf keinerley Art denen alten Gerechtsamen und Prætensionen, welche wegen des Durchlauchtigsten Chur-Hauses Bayern oder obbemeldter Ertz- und Bißthümer von Alters her übrig sind, das geringste nicht benommen werden.

Nichts minder sollen auch diejenigen, welche an diese beyde Churfürsten wegen bißherigen Kriegs einige Prætension, Satisfaction und Schadloßhaltung suchen könten, derselben von nunan absagen. Sie sollen auch Ihro Kayserliche Majestät, welche währender Ihrer Abwesenheit zum Kayser erwehlet worden, vor des Reichs wahres und rechtmäßiges Haupt erkennen, auch gehalten seyn, die Lehns-Erneuerung wegen Ihrer Chur- und Fürstenthümer Lehn- und Hoheiten auf die gewöhnliche Art und zu der hierzu bestimmten Zeit, gleich wie es andere Churfürsten, Fürsten und Stände des Reichs nach der neuen Wahl Kayserlicher Majestät gethan haben oder thun sollen, suchen, worbey dessen, was Zeit währenden Krieges von einer oder der andern Seiten vorgangen, mit keinem Wort gedacht, sondern dieses vielmehr in ein ewiges Vergessen gestellet werden soll.

XVIII.

Beyder Churfürsten Hoff- und Kriegs-Bediente, sie mögen seyn wer sie wollen, sollen in dem Besitz ihrer Güter, Einkünffte, Aemter und Würden, gleich als vor dem Kriege, wieder eingesetzt werden, und sich einer allgemeinen Vergessenheit alles dessen, was vorhin geschehen, zu erfreuen haben.

XIX.

Was die Zeit anlanget, binnen welcher gedachter beyden Churfürsten Wiedereinsetzung geschehen soll, so wird solche in dem mit dem Reich aufzurichtenden Tractat nach dreyßig Tagen bestimmet werden. Von dem Tage aber an, da dieses Tractats Ratificationen werden ausgewechselt seyn, soll der Kayser und das Reich nichts mehr von Revenuen aus beyder Churfürsten Ländern zu ziehen haben, wie denn auch von dem Tage an alle Brandschatzungen, welche Se. Allerchristl. Majestät von denen Ständen des Reichs erhoben, aufhören sollen.

XX. Wann

XX.

Si l'Electeur de Baviére, apres son Retablissement total, trouve, qu'il lui convienne de faire quelques changemens de ses etats contre d'autres, le Roy ne s'y opposera pas.

XXI.

En execution des traittés faits l'année derniere avec le Roy T. C. & les Puissances avec les quelles S. M. étoit en guerre, sa dite Majesté, ayant remis & fait remetre aux Etats generaux en Faveur de la Maison d'Autriche tout ce, que sa dite Majesté, ou ses Alliez possedoient encore des Pays bas, communement appellés Espagnols, tels que le feu Roy d'Espagne, Charles second, les a possedé ou deu posseder, conformement au Traitté de Ryswick S. M. T. C. consent que l'Empereur entre en Possession des dits Pays bas Espagnols pour en jouir Luy & les heritiers & Successeurs desormais & a tousjours pleinement & paisiblement, selon l'ordre de succession étably dans la Maison d'Autriche, ainsy que les dits Etats generaux en sont convenus, ou conviendront avec S. M. I. Bien antendu, que le Roy de Prusse retiendra du Haut Quartier de Gueldre tout ce qu'il y possede & occupe actuellement, sçavoir, la Ville de Gueldre avec tout ce, qui y appartient, & en depend, Comme aussy specialement les Villes, Baillages & Seigneuries de Strahlen, Wachtendonck, Middelaer, Walbeck, Aertsen, Afferden, ce de Well de méme que de Racy & klein Kevelaer avec toutes leurs appertenances & dependances.

De plus il sera remis aut dit Roy de Prusse l'ammanie de Krikenbeck avec tout ce, qui y appartient & en depend, & le Pays de Kessel pareillement avec toutes les appartenances & dependances, & generalement tout ce, que contient la dite ammanie & le dit Distrikt, sans en rien excepter, si ce n'est Erklens avec les appartenances & dependances; pour le tout appartenir au dit Roy & aux Princes ou Princesses, ses heretiers & Successeurs, avec touts les Droits, prerogativs, revenus, & avantage, de quelque nom, qu'ils puissent étre appellés, en la méme qualité & de la méme maniére, que la Maison d'Autriche & particulierement le feu Roy d'Espagne les a possedé, toutes fois avec les charges & Hypothecques; Comme aussy qu'il sera reservé dans le Duche de Luxembourg & de Limbourg en titre de Souveraineté une terre de la valeur de trente mille

XX.

Wann der Churfürst von Bayern nach dessen gäntzlichen Wiedereinsetzung vor dienlich erachten wird, einige Auswechselung Seiner Länder gegen andere vorzunehmen, so will sich der König Ihm nicht wiedersetzen.

XXI.

Nach Innhalt der Tractaten, welche vorigen Jahres zwischen dem Allerchristlichsten König und denen Puissancen, mit welchen Seine Majestät in Krieg verwickelt gewesen, aufgerichtet worden, haben ermeldte Majestät denen Staaten General, in Faveur des Hauses Oesterreich alles dasjenige, was Seine Majestät oder dero Bundes-Genossen bißhero annoch in denen Spanischen Niederlanden inne gehabt, abgetreten oder abtreten lassen, wie solche der König in Hispanien, Carolus II. glorwürdigsten Andenckens, nach Innhalt Ryßwickischen Friedens besessen oder besitzen sollen; Diesemnach verwilligen Seine Allerchristlichste Majestät, daß der Kayser von besagten Spanischen Niederlanden Possess nehme, und solche vor Sich, Seine Erben und Nachkommen nach Ordnung der Nachfolge, welche in dem Hause Oesterreich eingeführet, künfftig und zu ewigen Zeiten geruhiglich gebrauche, also und dergestalt, wie mit Seiner Kayserlichen Majestät die Staaten General sich verglichen haben, oder annoch vergleichen werden. Worbey dieses nicht zu vergessen, daß der König in Preussen dasjenige, was er in Ober-Geldern besitzet und würcklich inne hat, behalten solle, nahmentlich die Stadt Geldern mit alle demjenigen, was dazu gehöret, und davon dependiret, wie auch die Städte, Aemter und Herrschafften, Strahlen, Wachtendonck, Middelaer, Walbeck, Aertsen, Afferden, Weel, wie auch Racy und klein Kevelaer, nebst allen ihren Zubehör, und was sich darunter befindet.

Uber dieses soll dem König von Preussen das Ambt und Gegend Krickenbeck mit alle demjenigen, was dazu gehöret, nicht minder das Land Kessel gleichfals mit allen Zubehör, und insgemein alles dasjenige, was gedachtes Ambt und ermeldter Bezirck in sich enthält, ohne das geringste davon auszunehmen, biß auf Erckelens und dessen Pertinenzien überlassen seyn, damit es ermeldtem Könige, Seinen Printzen und Princeßinnen, dessen Erben und Nachfolgern mit allen Rechten, Prærogativen, Einkünfften und Nutzbarkeiten, wie sie auch Nahmen haben, zukomme, auf die Art und Weise, wie solche das Hauß Oesterreich, und ins besondere der verstorbene König in Spanien besessen, iedoch mit allen darauf hafftenden Oneribus und Hypothecken, wie denn auch in dem Hertzogthum Luxenbourg oder Limburg ein Stück Landes von 30. tausend Rthl. jährlichen Revenuen mit aller Souverai-

escus des revenus annuels, en faveur de la Princesse des Vrsins & de les heretiers.

XXII.

Et comme outre les Provinces, Villes, Places, & Forteresses, qui etoient possedés par le feu Roy d'Espagne, Charles second, au jour de son de cés, le Roy T. C. a cedé tant pour sa Majesté même que pour les Princes, ses hoirs & Successeurs nés & à naitre, aux Etats generaux en Faveur de la Maison d'Aûtriche, soit le Droit qu'Elle à eu, ou porroit avoir sur la Ville de Menin avec toutes les fortifications & avec la verge, sur la ville & Citadelle de Tournay avec le Tournesis, sans se rien reserver de son droit là dessus, ny sur aucune de leurs dependances, Appertenances, Annexes, Territoires & enclavements, S. M. consent que les Etaats generaux des Provinces unies rendent les dites villes, Places, Territoires, dependences, Appertenences, Annexes, & enclavements a l'Empereur aussy tôt, qu'ils en seront convenus avec S. M. I. pour en jouir, Elle, les heretiers & successeurs plainement paisiblement & à tousjours, aussy bien que des Pays bas Espagnols qui appartenoient au feu Roy Charles second, au jour de son decedé. Bien entendu, toute fois que la dite remise de Pays bas Espagnols, Villes, Places & forteresses cedés par le Roy, ne pourra étre faite par les dits Etats generaux, qu'apres l'echange des Ratifications des traités de paix entre S. M. I. l'Empire & S. M. T. C.

Bien entendu aussy, que St. Amand avec les dependences & Mortagne sans dependences, demeureront à Sa dite M. T. C. a condition neant moins, que ne sera pas permis de faire à Mortagne aucune fortification ny ecluses, de quelque nature, qu' elles puissent étre.

Que le Prince de Epinoy demeure en possession de la terre d' Antoin & que la Maison de Ligne, pourra poursuivre ses Droits & ses pretensions sur la dite terre devant les juges competans.

XXIII.

Pareillement le Roy T. C. confirme en faveur de l'Empereur & de la Maison d'Autruche la Cession que S. M. a deja fait en faveur de la dite maison aux Etats generaux des Provinces unies tant pour elle méme, que pour les Princes heritiérs & successeurs nés & à naitre de tous les Droits sur Furnes & Furnambach, y compris les huit paroisses & le Fort de la Knonität vor die Printzeßin Ursins, oder derer Erben ausgesetzet werden soll.

XXII.

Und gleich wie über diejenigen Provincien, Städte und Vestungen, welche der verstorbene König in Spanien Carl II. an dem Tage seines Todes besessen, der Allerchristlichste König so wohl vor Sich, als auch Seine Printzen, Erben und Nachfolger ietzige und künfftige denen Staaten General, in Ansehung des Hauses Oesterreich, das Recht, das Seine Majestät über die Stadt Menin mit allen ihren Fortificationen gehabt oder haben können, ferner die Stadt und Citadelle Tourney sambt dem Tournesis abgetretten, und Sich das geringste Recht nicht auf selbige, deren Dependentien, Zubehörungen, Territorien oder Bezircke vorbehalten; So bewilligen Seine Majestät, daß die General-Staaten der vereinigten Provinzen besagte Städte, Oerter, Landschafften, An- und Zubehörungen, nebst dem gantzen Bezirck dem Kayser, so bald Sie sich darüber mit Kayserlicher Majestät werden verglichen haben, wieder einräumen. Wie denn obgedachte Kayserliche Majestät, Dero Erben und Nachkommen diese Lande völlig und ruhiglich, nebst allen denen übrigen Spanischen Niederlanden, wie Sie König Carl II. zur Zeit Seines Absterbens zugehöret haben, besitzen sollen. Worbey iedoch dieses zu mercken, daß besagte Wiedereinräumung Spanischer Niederlande, dero Städte, Oerter und Festungen, so vom König wieder zurück gegeben werden, von denen Staaten General nicht eher, als nach geschehener Ratification des General-Friedens, so zwischen Ihrer Römischen Kayserlichen Majestät, dem Reich und der Allerchristlichsten Majestät aufzurichten, geschehen solle.

So ist auch dieses beliebet worden, daß St. Amand mit seinen Zubehör und Mortagne ohne Zubehörungen Ihrer Allerchristlichsten Majestät verbleiben, iedoch mit diesem Beding, daß einige Vestungen oder Schleussen, sie seynd beschaffen wie sie wollen, zu Mortagne anzulegen nicht vergönnet seyn soll.

Es soll auch der Printz von Epinoy im Besitz des Landes Antoiny verbleiben, iedoch dem Hause von Ligne unbenommen seyn, seine Rechte und Anforderungen, so es auf gedachtes Land hat, wie zu Rechte üblich, zu prosequit in.

XXIII.

So bestätiget auch der Allerchristlichste König dem Kayser und Hause Oesterreich zum besten, so wohl vor sich, als vor die Printzen, Seine Erben und Nachfolger, ietzige und künfftige, die Cession, welche Seine Majestät bereits in Faveur des Hauses Oesterreich gethan, und begeben sich aller Ihrer Rechte an Furnes und Furnambacht die 8. Pfarr-Kirchen benebst dem Fort

que, sur les Villes de Loo, & Dixmude avec leurs dependences, sur la ville d' Ypern avec sa Chatellenie, Rousselaer y compris & avec les autres dependances qui seront desormais, Poperinghe, Warneton, Commines, Warvvick, ces trois derniers places, pour autant, qu' elles sont situées du coté de la Lis vers Ypres, & ce qui depend de lieux cy dessus exprimés des quels Droits ainsy cedes a l' Empereur, ses heretiers & Successeurs, S. M. ne se reserve aucun droit sur les dites villes, Places, Forts & Pays, ny sur aucune de leurs appartenences, dependences, annexes ou enclavements, consentant, que les Etats Generaux les puissent remettre à la Maison d' Autruche, pour en jouir irrevocablement & a tous jours, aussy tôt, qu' ils en seront convenus avec Elle & que les Ratifications des Traités de Paix avec l' Empereur & l' Empire auront été echangées.

XXIV.

La navigation de la Lis depuis l' embouchure de la Deule en remantant será libre, & il ne s' y etablira aucun peage ny imposition.

XXV.

Seront confirmés les Articles 19. 20, 21, & 22. du dernier traité conclu le 11. Avrill 1713. entre le Roy T. C. & les Etats generaux des Provinces Vnies, portant Amnistie reciproque, Liberté, Commerce, Restitution des Biens enlevés à l' occasion de la guerre, payement des detes des Provinces, de meme, que si les dites articles etoient inserés de mot a mot dans le present traité, leur Majestés promettant reciproquement de satisfaire a la teneur des dits Articles.

XXVI.

Comme dans les Pays, Villes & Places des Pays bas Catholiques, que le Roy T. C. cede à l' Empereur, plusieurs offices ont été conferés par S. M. à des personnes capables, les dites benefices ainsy accordés seront laissés à ceux qui les possedent presentement, & tout ce qui concerne la Religion Catholique Apostolique & Romaine y sera maintenue dans l' état, ou les choses etoient auvant la guerre tant à l' egard des Magistrats, qui ne pourront étre, que Catholiques Romains, comme par le passé qu' à l' egard des Evésques, Chapitres, Monastéres, de Biens de l' Ordre de Malthe & generalement de tout le Clergé, les ques seront

Fort Knoque darunter begriffen. Weiter begeben Sie Sich aller Rechte an denen Städten Loo und Dixmuyden, wie auch an der Stadt Ypern und Ihrer Castellaney, worunter Rousselaer nebst andern Dependentien, so künfftighin in Poperinghe, Warneton, Comines, Warvvick nebst andern bestehen sollen, und zwar diese drey letzte Oerter nur in so weit, als sie auf der Seiten der Lyß gegen Ypern zu gelegen seynd, und was zu diesen Orten, deren oben gedacht worden, weiter gehöret. Es behalten Sich auch Seine Majestät nicht das geringste Recht über besagte Städte, Oerter, Schantzen und Lande oder deren Zubehörungen und Bezircke bevor, sondern willigen vielmehr ein, daß die Staaten General selbige dem Hause Oesterreich zum unwiederrufflichen Besitz und Gebrauch, so bald als Sie Sich zusammen verglichen und die Ratificationen des Friedens, welcher mit dem Kayser und Reich zu schliessen, werden ausgewechselt seyn, wieder einräumen sollen.

XXIV.

Die Schiff-Farth auf der Lyß von dem Ausfluß der Deule an soll frey gelassen, und gantz kein Zoll noch andere Beschwerung darauf angelegt werden.

XXV.

Es sollen auch der 19. 20. 21. und 22. Articul des letzten Tractats, so den 11. April. 1713. zwischen dem Allerchristlichsten König und denen General-Staaten derer vereinigten Niederlande geschlossen worden, bestätiget werden, welche in sich halten, daß von beyden Seiten eine General-Amnestie, wie auch völlige Freyheit derer Commercien wieder hergestellet werde; Wie auch die bey Gelegenheit bißherigen Krieges abgenommene Güter und Waaren wieder erstattet und die Land-Schulden bezahlet werden sollen, eben als wenn besagte Articul in diesem Tractat von Wort zu Wort eingeruckt worden, wie denn beyderseits Majestäten dem Innhalt gemeldter Articuln ein völlig Genüge zu leisten hierdurch versprechen.

XXVI.

Dieweilen auch in denen Landen, Städten und Oertern derer Catholischen Niederlande, welche der Allerchristlichste König dem Kayser überläst, verschiedene Beneficien von Seiner Allerchristlichsten Majestät tüchtigen Personen conferiret worden, so sollen selbige denen, die sie ietzo besitzen, gelassen werden, auch alles, was die Catholische Apostolische Römische Religion betrifft, in dem Stande, wie es vor dem Kriege beschaffen gewesen, verbleiben, und dieses so wohl in Ansehen des Magistrats, welcher wie zuvor aus eitel Römisch-Catholischen bestehen soll, als auf Seiten der Bischöffe, Capitel, Klöster, Maltheser-Ordens und aller andern geistlichen

tous maintenus & restitués dans toutes leurs Eglises, Libertes, Franchises, immunités, droits, prerogatives & honneurs ainsy qu'ils sont eté sous les souverains Catholiques Romains touts & chacun, du dit Clerge pourveüx de quelques biens Ecclesiastiques, Commanderies, Canonicats, Patronats, Prevotés & autres benefices quelconques y demeureront sans en pouvoir étre depossedés, jouiront des biens & revenus en provenant & les pourront administres & percevoir comme auparavant, comme aussy les Pensionaires jouiront comme par le passé de leurs pensions assignées sur les benefices, ou par de Brevets expediés avant la conclusion des derniers traités entre le Roy T. C. & les Etats Generaux sans qu'ils puissent en étre frustrés pour quelque cause ou pretexte que ce soit.

XXVII.

Les Communautés & Habitans des toutes les Places, Villes & Pays que S. M. T. C. céde dans les Pays bas Cathol. par le present traité seront conservés & maintenues dans la libre jouisance de tous leurs privileges, Prerogatives, Coutumes, Exemptions, Droits, Octroys communs & particuliers Charges & offices hereditaires, avec les mesmes honneurs, Rangs, Gages, Emoluments & Exemtions ainsy qu'ils en ont jouy sous la domination de S. M. T. C. les quelle clauses & conditions stipulées en faveur des habitans & Communautés de Pays & villes que S. M. cede a l'Empereur dans les Pais bas Cath. auront lieu & seront observeés en faveur des habitans de villes de Brisack, Frybourg Places & Pays en & Allemagne, que S. M. promet de rendre a S. M. I. & l'Empire.

XXVIII.

Pareillement les benefices Ecclesiastiques, mediats ou immediats, qui auront été pendant presente laguerre conferés par l'un des Partis dans les terres au lieux, qui lui etoient alors sujets, à des personnes capables selon la regle de leur premiére institution & Status legitimes, generaux ou particuliers faits sur ce sujet, ou par autre disposition Canonique faite par le Pape, les dites benéfices Ecclesiastiques seront laissés aux presents possesseurs en sorte qu'aucun ne les puisse ou doive desormais troubler au empecher dans la possession & legitime Administration d'iceux, ny dans la perception des

Güter, welche allerseits darbey geschützet, und in alle ihre Kirchen, Privilegien, Rechte, Freyheiten und Immunitäten, Ehren- und Vorzüge wieder eingesetzet werden sollen, wie sie solche unter denen Römisch-Catholischen Souverainen vormahlen gehabt, also und dergestalt, daß alle und iede Geistlichen, welche mit einigen Kirchen-Gütern, Commanderien, Canonicaten, Patronaten, Probsteyen und andern Beneficien, sie haben Nahmen, wie sie wollen, versehen, dabey sollen gelassen und keines weges davon entsetzet werden; Vielmehr sollen sie die darzu gehörigen Güter und Einkünffte eben wie zuvor, verwalten und geniessen. Welche auch auf die Beneficien angewiesene Pensiones, oder vor Schliessung derer letztern Tractaten zwischen Seiner Allerchristlichsten Majestät und denen Staaten General darüber besondere Brevets erhalten, sollen selbige zu geniessen haben, und keines weges, es geschehe auch unter was Prætext es immer wolle, daran gehindert werden.

XXVII.

Die Gemeinden und Einwohner aller von Seiner Allerchristlichsten Majestät in denen Catholischen Niederlanden abgetretenen Oerter, Städte und Länder sollen, vermöge dieses Tractats bey dem freyen Genuß aller Ihrer Privilegien, Prærogativen, Gewohnheiten, Exemtionen, Rechten, gemeinen und besondern Statuten, Erb-Aemtern, Ehren-Stellen, Rang, Einkommen und Befreyungen, so wie sie es unter Seiner Allerchristlichsten Majestät Herrschafft genossen, gelassen werden. So sollen auch alle Clausuln und Conditionen, welche Seine Majestät denen Einwohnern und Gemeinden berührter Lande und Städte, welche dem Kayser in denen Catholischen Niederlanden abgetreten worden, accordiret, gelassen werden; nicht minder alles dasjenige, was denen Einwohern derer Städte Brysach, Freyburg, auch anderer Orthe und Lande, welche Seine Allerchristlichste Majestät Seiner Kayserlichen Majestät und dem Reiche wieder zu geben verspricht, zum besten verordnet worden, statt finden.

XXVIII.

Nicht weniger sollen die Geistlichen, so mittelbare oder unmittelbare Beneficien, welche währenden Krieges durch ein oder den andern Theil in denen ihm unterworffenen Ländern der ersten Stifftung und andern rechtmäßigen Verordnungen, wie auch des Pabsts Canonischer Disposition gemäß, vergeben worden, denen ietzigen Besitzern verbleiben, also, daß sie niemand in deren Besitz und rechtmäßiger Verwaltung oder dem Genuß der Gefälle und Einkommens stöhren und hindern möge; Wie sie denn auch auf keinerley Art oder um keiner Ursache willen, weder wegen voriger noch ietziger Zeiten

fruits, ny etre a leur occasion, ou par quelque autre raison passé ou presente, appellés ou cités en justice, ou en quelque autre sorte inquietés ou molestés à ce sujet, à condition neant moins, qu'ils s'acquittent de ce, à quoy ils sont tenus en vertu des dits Benfices.

XXIX.

D'autant que les traités de Westphalie, de Nimmegue & de Rysvvick servent de base, de Fondement & de Modele au present traité & qu'une des Principales veües de leurs Majestes Imperiale & T. C. en rendant la paix a leurs Sujets est de procurer aussy la tranquillité generale de l'Europe. Elles agiront de concert pour faire cesser au plutót par leurs bons offices, & par leurs puissantes exhortations la guerre allumée depuis plusieurs Années entre les Couronnes du Nord & leurs Alliés en sorte que les infractions faites au dits traités, soient incessament reparées & que les Royaumes & Etats septentrioneaux jouissent du repos que leurs Majestés s'efforcent de procurer a la Chretienté.

XXX.

Dans la même veüe, & pour parvenir, au même but du Rétablissement parfait de la tranquillité de l'Europe, il ne sera point perdû du temps à chercher & à trouver les moyens de traiter & conclure une bonne, seure & solide paix entre la Maison d'Autriche & la Couronne d'Espagne, d'autant, que la Continuation des differens entre deux aussy grandes Puissances pourroit d'un Moment à l'autre ralumer le feu de la guerre, que leurs Majest. Imperiale & T. C. veulent sincerement eteindre, & pour obtenir plus promptement le bien qu'elle se proposent de conclure & d'assurer cette paix; Elles conviennent, que la dite paix sera traité & nagotié par les Plenipotentiairs de l'Empereur d'une part & de l'autre par le Plenipotent. d'Espagne dans le même lieu qui sera choisy suivant l'Article 106 du present traité à faire, entre le Roy T. C. & l'Empire, à moins qu'il ne soit jugé plus à propos par leurs Majestés d'etablir allieurs les Conferences necessaires pour parvenir a cette paix & jusqu'à ce, qu'elle soit faite, les pretensions reciproques, ne pourront étre soutenües de part & d'autre par les armes en quelque temps, & sous quelque pretexte que ce soit, du quel engagement toutes les Puissances de l'Europe interessés à la fin de la presente guerre demeureront garantes pour le maintien du répos, & de la tranquillité publique.

XXIX.

Dieweilen auch der Westphälische, Nimwegische und Ryßwickische Friede dem ietzigen zum Grunde und Modell dienen sollen, auch Ihro Kayserliche und Allerchristlichste Majest. Majest. indem Sie Ihren Unterthanen den Frieden wieder herstellen, hauptsächlich diese Absicht dabey führen, daß auch die allgemeine Ruhe von Europa zu wege gebracht werde; Als wollen Sie Sich eyffrigst dahin bestreben, daß durch Ihre Vermittelung und kräfftige Vorstellung der seit vielen Jahren her zwischen denen Nordischen Cronen und deroselben Bunds-Genossen angesponnene Krieg aufs eheste möge geendiget werden, also und dergestalt, daß alles, was obigen Tractaten zuwider geschehen, ohne Anstand in gehörigen Stand gesetzet werde, damit auch die Nordischen Könige der Ruhe geniessen, welche Ihre Majestät der Christenheit zu wege zu bringen suchen.

XXX.

Aus eben dieser Absicht und zu gleichen Zweck einer vollkommenen Beruhigung von Europa zu gelangen, wird man auch nicht ermangeln, ohn eintzigen Zeit-Verlust Mittel auszufinden, wodurch man zu einem guten, sichern und beständigen Frieden, zwischen dem Hause Oesterreich und der Cron Spanien gelangen möge, damit nicht die unter diesen beyden mächtigen Puissancen obschwebenden Streitigkeiten das Krieges-Feuer, welches Ihre Majestät Majestät völlig gedämpffet wissen wollen, wiederumb angeblasen werde. Zu diesem Zweck desto ehender zu gelangen, und diesen Frieden fest zu stellen, so kommen Sie darinnen überein, daß besagter Friede durch die Kayserliche Gevollmächtigten eines, und Spanische andern Theils, an eben dem Orthe, so nach dem 10. Articul dieses Tractats zu Schliessung des Friedens zwischen Ihrer Allerchristlichsten Majestät und dem Reich beliebet, abgehandelt werde. Es wäre dann, daß man die zu diesen Frieden nöthige Conferenzien anders wohin zu verlegen, vor rathsam befände. Mitler Weile sollen so lange, biß dieser Friede geschlossen worden, kein Theil Seine Prætension zu welcher Zeit und unter waserley Prætext es auch geschehe, mit bewaffneter Hand auszuführen befugt seyn. Hierüber sollen alle Potentaten von Europa denen an Endigung dieses Kriegs gelegen, die Guarantie leisten, damit der Ruhestand von Europa gehalten werde.

XXXI. Wo-

XXXI.

Leurs Majestés Imperiale & T. C. ne pourront a l' occasion du retardement de la dite paix interrompre celle, qui est etablie par le present traité, reprendre les armes & recommencer sous ce Pretexte aucun acte d' Hostilité l' une contre l' autre, mais au contraire Elles travailleront sincerement, de bonne foy, & comme amis veritables à lever le plus promptement qu' il sera possible les difficultés qui s' opposeroient au progrés d' un si saint ouvrage & d' autant, que le Roy T. C sincerement reconcilié avec l' Empereur ne veut desormais luy causer aucun trouble ny prejudice, S. M. T. C. promet & s' engage de laisser jouir S. M. I. tranquillement & paisiblement des Etats de la Monarchie d' Espagne en Italie, que sa dite M. I. possede actuellement, sçavoir du Royaume de Naples, du Dûchè de Milan, de l' isle & Royaume de Sardaigne, & de ce qu' alle occupe lors du present traité sur les costés de Toscane, sa dite M. T. C. donnant sa parole Royale de ne jamais troubler ny inquieter l' Empereur, ny la Maison d' Autriche dans cette possession, directement, ny indirectement sous quelque pretexte & par quelque voye que ce puisse étre à condition toute fois, que le traité fait à Vtrecht le 11. Avrill de l' ennée 1713. entre S. M. T. C. & le Duc de Savoye sera specialement compris & confirmé dans le present traité, comme s' il y etoit inseré de mot a mot, en sorte qu' il aura son plein & entier effet & que le dit Duc de Savoye jouira paisiblement de tout ce qui lui à été cedé par le feu l' Empereur Leopold par le traité du 8. Nov. 1703. y compris la ville & Province de Vigevano, dont en vertu du present traité le Duc de Savoye se pourra mette en possession dés à present & exercer les Droits & exercices (de Droits sur les fiefs de Langhe, non obstant tous rescripts, decrets, & actes contraires, qui sont & demeureront revoqués; Et comme le Roy T. C. a reconnu le dit Duc de Savoye en qualité de veritable & legitime Roy de Sicile, l' Empereur le reconnoitra en la meme qualité de Roy de Sicile immediatement aprés echange des Ratifications du present traité.

XXXII.

Pour faire goûter aux Princes & Etats d' Ita-

XXXI.

Wofern es auch sich mit ermeldten Frieden in etwas verweilen dürffte, so wollen doch Seine Kayserliche und Allerchristlichste Majestät Majestät die in diesem Tractat fest gestellten Puncte deßhalber keines weges brechen, und unter diesem Schein und Fürwand gegen einander Feindseeligkeit verüben, vielmehr wollen Sie aufrichtig und treulich daran seyn, umb als warhaffte Freunde, diejenigen Schwierigkeiten, welche den Fortgang eines so heilsamen Werckes hindern, so bald immer möglich, aus dem Wege zu räumen; und dieweil der Allerchristlichste König, der mit dem Kayser völlig versöhnet worden, Ihm künfftighin keine Unruhe und Nachtheil verursachen will, so versprechen und verbinden Sich Seine Allerchristlichste Majestät hinwiederum Ihro Kayserlichen Majestät in ruhigem Besitz derer zur Spanischen Monarchie gehörigen und in Italien befindlichen Staaten und Landen, welche Ihro Kayserliche Majestät würcklich inne haben, nehmlich des Königreichs Napoli, des Hertzogthums Mayland, der Insel und Königreichs Sardinien und was Dieselbe an denen Toscanischen Küsten besitzen, zu lassen. Es geben auch Ihro Allerchristlichste Majestät hiemit Ihr Königliches Wort von Sich, daß Sie von nun an und zu ewigen Zeiten, weder den Kayser, noch das Haus Oesterreich, heimlich oder öffentlich, unter was Fürwand und Weise es geschehen möge, beunruhigen wollen, doch mit diesem Beding, daß der zwischen Seiner Allerchristlichsten Majestät und dem Hertzog von Savoyen den 11. April. 1713. zu Vtrecht gemachte Tractat dem ietzigen absonderlich einverleibet, und dadurch bestätiget seyn solle, als ob er von Wort zu Wort wäre inseriret worden, dergestalt, daß er seine völlige und beständigste Krafft erreiche, und belobter Hertzog von Savoyen alles dessen, was Ihm vom Kayser Leopoldo, glorwürdigsten Andenckens in dem, den 8ten Novembr. 1713. errichteten Tractat überlassen worden, genieße, worunter dann die Stadt und Provintz Vigevano mit begriffen seyn solle, wovon denn der Hertzog Sich von nun an, vermöge dieses Tractats wird in Possession setzen, auch über die Langhischen Lehne ohngeachtet aller Rescripten, Decreten und Handlungen, so diesen zuwider, welche hiermit gäntzlich wiederruffen seyn und bleiben sollen, alle Hoheit und Macht zu exerciren haben. Gleichwie auch der Allerchristlichste König den Hertzog von Savoyen in unwiederrufflicher Qualität als rechtmäßigen König von Sicilien erkandt, so wird ihn der Kayser in eben solcher Qualität gleich nach geschehener Auswechselung der Ratificationen über diesen Tractat erkennen.

XXXII.

Damit auch die Fürsten und Stände von Italien

lie les fruits de la paix entre l' Empereur & le Roy T. C. il sera fait bonne & exacte justice, à ceux de dits Princes, qui se plaignent d' etre privés ou depossedés de leurs Etats, nommement le Duc de Guastalle à raison de la ville & Duchè de Mantoüe. La Duchesse Douariére d' Elbeuf pour raison de Douaire & conventions matrimoniales de la feu Duchesse de Mantoüe sa fille: La Princesse de Piombin, le Duc de la Mirandole pour ce Duchè, le Duc de St. Pierre, pour la Principauté de Sabionette; le Prince de Castiglione pour la Principauté de Castiglion dellà Stivere, lesquels representeront leur Droits & produiront leurs titres & raisons dans les Conferences, qui seront etablies pour traiter la paix entre le Roy T. C. & l' Empire, & les dits Droits & titres bien examinés S. M. I. promet d' y avoir l' egard, que demandera la justice.

Promet aussi sa dite M. I. de restituer & remettre au pouvoir du Duc de Parme immediatement aprés la ratification du present traité l' Isle de Ponza dans la Mér mediterranée appartenant au Prince comme aussy de laisser les Etats de Parme & de Plaisance sur le méme pied & au même état qu' ils etoient avant la presente guerre & de laisser & annuller tout ce, qui a été fait au contraire, sans que de pareils actes puissent jamais tirer a consequence.

XXXIII.

Seront remises aux conferences pour la paix entre l' Empereur & l' Empire les demandes faites par S. M. I. en faveur des Espagnols, Italiens & Flammands, qui ont adheré à Son party, & pour le suivre, ont quittè les biens, honneurs, dignités & benefices, dont ils jouissoient, comme aussy les demandes de ceux, qui ont souffert des pareilles pertes, pour avoir constamment suivy l' autre party, & pareillement la demande faite par S. M. I. en faveur des Catalans & des habitans de l' Isle de Majorque sera discuté & reglé dans les dites Conferences, tous ces points, dont la decision ne depend pas de S. M. T. C. n' ayant rien de commun avec le present traité.

XXXIV.

Comme il est porté par le 10. Article du present traité, que les Electeurs, Princes & Etats de l' Empire nommeront & envoyeront des Ministres Plenipotentiaires, pour travailler au traité de paix a faire entre le Roy T. C. & le dit Empire dans le lieu, qui sera choisy & destiné à cet effet, l' Empereur & le Roy T. C. conviennent de fixer ce lieu dans un Pays neu-

Italien die Früchte des zwischen dem Kayser und Allerchristlichsten König geschlossenen Friedens geniessen mögen, so soll allen denenjenigen Printzen, welche Ihrer Länder entsetzet worden, sattsame Justiz wiederfahren: Nahmentlich dem Hertzog von Guastalla, der verwittibten Hertzogin von Elbeuf wegen des Witthumb-Sitzes und Ehe-Pacten, der verstorbenen Hertzogin von Mantua Ihrer Tochter, der Printzessin von Piombino, dem Hertzog von Mirandola, wegens Seines Hertzogthumbs, dem Hertzog de St. Pierre-wegen des Fürstenthumbs Sabionetta, dem Fürsten von Castiglione wegen des Fürstenthumbs Castiglione delle Stivere, welche allerseits bey denen Conferenzien, so zwischen dem Allerchristlichsten Könige und dem Reich zu halten, Ihre Nothdurfft und Gerechtsame vorstellen lassen können. Wann nun deren Rechte wohl untersuchet worden, versprechen Seine Kayserliche Majestät darauf, so weit es der Justiz gemäß, zu regardiren.

Es versprechen auch besagte Seine Kayserliche Majestät dem Hertzog von Parma, so fort, nach geschehener Ratification dieses Tractats, die Insul Ponza im Mittelländischen Meer gelegen, wieder zu geben. Nicht minder die Staaten von Parma und Piacentza auf eben den Fuß, und in eben den Stande, wie Sie vor diesen Kriege gewesen, zu setzen; auch alles, was diesen zuwider geschehen, zu cassiren, und zu annulliren, dergestalt, daß solches niemahlen zu einiger Consequenz gezogen werden könne.

XXXIII.

Alles was Seine Kayserliche Majestät in Faveur der Spanier, Italiäner und Niederländer so Dero Parthie gehalten, und ihre Güter, Ehren, Würden und Beneficien, deren Sie genossen, dißhalber in Stiche gelassen, suchen; wie auch das Verlangen dererjenigen, die dergleichen Verlust erlitten, weilen sie der andern Parthey beständig zugethan gewesen; nicht minder, was Seine Kayserliche Majestät wegen der Catalonier und derer Einwohner von der Insul Majorca suchen, soll bey gedachten Conferenzien abgethan und ausgemachet werden. Wie dann diese und dergleichen Puncte, deren Entscheidung von Seiner Allerchristlichsten Majestät nicht dependiret, mit diesem Tractat nichts zu thun haben.

XXXIV.

Gleichwie es in dem 10. Articul dieses Tractats ausgemacht worden, daß die Churfürsten, Fürsten und Stände des Reichs ihre gevollmächtigte Ministers zu benennen, umb an den Orth, welcher zu denen Friedens-Tractaten, so zwischen dem Allerchristlichsten König und dem Reich zu schliessen, wird ersehen werden, abzusenden; Als haben sich der Kayser und der Allerchrist-

tre hors de l'Empire & du Royaume de France, & pour cet effet leurs Majestés ont jetté les yeux sur le territoire de la Suisse, dans le quel il sera nommé par S. M. I. ou par S. M. T. C. trois villes pour en choisir vne en la maniere suivante, à sçavoir, que S. M. I. nommant & proposant les dites trois villes S. M. T. C. fera le choix de celle, qui servira pour les conferences ou reciproquement si S. M. T. C. proposant les trois Villes S. M. I. aura le choix de celle des trois, qu'Elle voudra preferer, lesquelles propositions & Elections se feront en même temps, que le present traité de paix sera signé, en sorte, qu'il n'y ait, ni retardement, ny temps perdu pour traiter au plutôt la paix entre le Roy T. C. & l'Empire, & que les Plenipotentiaires de S. M. & ceux du dite Empire puissent s'assembler le premier jour du Mois du Mars prochain, dans la ville destinée pour y tenir les conferences, pendant lesquelles touts ceux, qui auront de pretensions & Raisons, pour se faire comprendre dans le dit traité de paix pourront les produire, pour y avoir par leurs Majestés & par l'Empire de l'egard, que de Raison.

XXXV.

Au moment que le present traité de paix aura été signé, toutes hostilitées & violences cesseront de la part de l'Empereur & de celle du Roy T. C. du jour de l'echange des Ratifications & leurs Majestés n'exigeront plus des Etats l'une de l'autre, ny Contributions, ny impositions de fourage pour leurs trouppes & cesseront generalement toutes autres demandes reciproques, faites à l'occasion de la guerre, Elle pourront cependant laisser les dites trouppes dans les Etats, qui ne sont pas encore compris dans le present traité, jusque à ce que la paix soit faite entre le Roy T. C. & l'Empire, la quelle etant signée & les Ratifications echangées, toute demande des Contributions, Impositions & toutes autres faites a l'occasion de la guerre cesseront tant de la part de S. M. T. C. que de l'Empire.

lerchristlichste König dahin verglichen, solchen Orth ausser dem Reich und Königreich Franckreich in ein neutrales Land zu bescheiden; Es haben auch Ihre Ihre Majestät Majestät dahero ihre Gedancken auf die Schweitz gerichtet, worinnen von Seiner Kayserlichen und Allerchristlichsten Majestät Majestät drey Städte benennet werden sollen, umb daraus eine folgender massen zu erwehlen: Nemlich wenn Seine Kayserliche Majestät besagte drey Städte benennen und vorschlagen werden, sollen Se. Allerchristlichste Majestät die Wahl haben, eine von selbigen, darinnen die Conferenzien gehalten werden sollen, zu erwehlen; So ferne aber Seine Allerchristlichste Majestät drey Städte vorschlagen würden, sollen Seine Kayserliche Majestät die Wahl, welche Sie unter denen dreyen vorziehen wollen, haben. Dieser Vorschlag und Wahl soll zu gleicher Zeit, da dieser Tractat unterzeichnet wird, geschehen, und zwar ohne einigen Verzug und Zeit-Verlust, damit man auf das förderlichste zu denen Tractaten zwischen Seiner Allerchristlichsten Majestät und dem Reich schreiten, und, daß die Plenipotentiarien Seiner Majestät und des Reichs Sich den 1ten nechst künfftigen Monats Martii in der darzu bestimmten Stadt versammlen mögen, umb daselbst die Conferenzien zu halten, bey welchen alle diejenige, so Ihre Prætensiones vorzubringen haben, und in besagten Friedens-Schluß mit eingenommen seyn wollen, solches thun können, damit von Ihrer Ihrer Majestät Majestät und dem Reich darauf billigmäßig regardiret werde.

XXXV.

So bald als dieser Friedens-Tractat wird unterschrieben seyn, sollen alle Hostilitäten und Thätlichkeiten von Seiten des Kaysers aufhören, von Seiten des Allerchristlichsten Königs aber vom Tage an der ausgewechselten Ratificationen; Es sollen auch Ihre Ihre Majestät Majestät keine weitere Contributiones aus des andern Landen ausschreiben, oder Fourage vor ihre Trouppen fodern, sondern es sollen solcher gestalt überhaupt alle Anfoderungen von beyden Seiten, so bey Gelegenheit des Krieges geschehen, völlig cessiren und aufgehoben seyn; iedoch können Sie Ihre Trouppen in denen Landen, welche in diesem Tractat noch nicht begriffen, in so lange lassen, bis der Friede zwischen dem Allerchristlichsten Könige und dem Reich errichtet worden; so bald aber derselbe unterzeichnet und die Ratificationen ausgewechselt worden, sollen alle Forderungen von Contributionen, Auflagen und alles andere, so von wegen des Kriegs geschehen, sowohl von Seiten Seiner Allerchristlichsten Majestät als des Reichs aufhören.

Die

Les Prisonniers de part & d'autre seront alors renvoyés sans ranzon & quinze jours aprés l'echange de dites Ratifications, chaque Prince retirera ses troupes du plat pays, dans ses propres etats, S. M. I. s'engageant a retirer aussy dans le mème temps ses troupes & faire sortir celle de l'Empire, qui sont dans la Baviere & dans l'Archevêché de Cologne, lesquels pays & Etats seront restitués aux Electeurs de Cologne & de Baviere dans le temps & dans la forme specifiée par les Articles 17. 18. 19. & 20. du present traité.

XXXVI.

En vertu du present traité le Prince Francois Ragozzy sera retabli generalement dans tous ses biens, terres, domaines, situés dans le Royaume d'Hongrie, honneurs & dignités pour en jouir desormais tranquillement lui ses hoirs & heritiers & quant aux Hongrois qui pendant le Cours de cette guerre ont suivis son party, ils auront une amnestie generale de tout ce qu'ils ont fait contre S. M. Imp. & les interets & seront retablis dans leurs biens, terres, honneurs & dignités, pour en jouir tranquillement & paisiblement comme avant la presente guerre.

XXXVII.

L'Empereur & le Roy T. C. consentent que touts Roys, Princes & Republiques puissent donner leur guarantie a S. M. I. & a S. M. T. C. pour l'execution des toutes & chacune des choses, qui sont contenues dans le present traité, ou seront compris tous ceux qui seront nommés d'un commun consentement d'une & d'autre part avant l'echange de Ratifications, ou dans l'espace de six mois aprés les dites Ratifications echangées.

XXXVIII.

Le present traité sera ratifié par l'Empereur & par le Roy T. C. & l'echange des Ratifications sera fait au Chateaux de Rastatt dans l'espace de six semaines à compter du jour de la signature, ou plutót, si faire se peut.

Fait &c.

Die Gefangenen beyder Seiten sollen so gleich, ohne einzige Ranzion, zurücke geschickt werden, und 14. Tage nach ausgewechselten Ratificationen, ein ieder Printz seine Trouppen vom platten Lande in Seine eigene Länder zurück ziehen; Seine Kayserliche Majestät verpflichten Sich ebenfalls, in eben der Zeit Ihre Trouppen so wohl, als des Reichs Trouppen, welche im Bäyern und dem Ertz-Bißthum Cölln gelegen, zurück zu ziehen, als welche Länder und Städte an die Churfürsten von Cölln und Bayern, in der, vermöge des 17. 18. 19. und 20. Articuls dieses Tractats, festgesetzten Zeit und Form wieder gegeben werden sollen.

XXXVI.

Vermöge dieses Tractats soll der Fürst Franciscus Ragotzi überhaupt in alle seine Güter, Lande, Domainen, so im Königreich Hungarn gelegen, Ehren und Würden wieder eingesetzet werden, auch dieselbe ins künfftige so wohl vor sich, als seine Erben und Erbnahmen geruhiglich genieſſen; So viel die Hungarn anbelangt, die bey gegenwärtigem Kriege dessen Parthey gehalten, sollen dieselbe eine allgemeine Amnestie alles desjenigen genieſſen, so sie wider Ihre Kayserl. Majestät und Dero Interesse begangen haben; sollen auch in ihre Güter, Lande, Ehren und Dignitäten, umb selbiger ruhig, wie vor diesem letztern Kriege, zu genieſſen, wieder eingesetzet werden.

XXXVII.

Der Kayser und der Allerchristlichste König willigen ein, daß alle Könige, Fürsten und Republiquen Seiner Kayserlichen und Seiner Allerchristlichsten Majestät Majestät wegen Execution aller und ieder in diesem Tractat enthaltenen Puncten, die Guarantie auf sich nehmen, worinnen auch alle diejenigen sollen begriffen seyn, welche mit gemeiner Einwilligung eines und des andern Theils vor ausgewechselten Ratificationen, oder in Zeit von 6. Monathen nach ausgewechselten Ratificationen benennet werden.

XXXVIII.

Es soll dieser Tractat von dem Kayser und dem Allerchristlichsten König ratificiret werden; Die Auswechselung der Ratificationen aber soll auff dem Schloß zu Rastadt binnen 6. Wochen vom Tage der Unterzeichnung an zu rechnen, oder so es noch eher seyn kan, geschehen.

Geschehen etc.

DCLIV.

Rastädtischer Friedens-Schluß zwischen Ihrer Kayserlichen Majestät, Herrn Carolo VI. und Königl. Ludwig dem XIV. in Franckreich, de Anno 1714. nebst beyderseits hoher Interessenten Ratification darüber, de Anno 1714.

AU nom de la trés sainte & indivisible Trinité, soit notoire à tous & à chacun, à qu'il

IN Nahmen der Allerheiligsten und unzertrennlichen Drey Einigkeit, sey allen und ie-

appartient, ou qu'il pourra en quelque façon appartenir, que depuis pluſieurs Années l'Europe ayant éſé agitée de longues & ſanglantes Guerres, où les principaux Etats & Royaumes, qui la compoſent, ſe ſont trouvés enveloppés, il a plú à Dieu, qui tient les Coeurs des Rois entre ſes mains, de porter enfin les eſprits des Souverains à une parfaite reconciliation, & de preparer les voyes à terminer la Guerre commencée premierement entre le Sereniſſime & trés Puiſſant Prince & Seigneur, le Seigneur Leopold, elû Empereur des Romains toujours Auguſte, Roy de Germanie, de Hongrie, de Boheme &c. de glorieuſe memoire, & depuis ſon decedé entre le Sereniſſime, & tres Puiſſant Prince & Seigneur, le Seigneur Joſeph, ſon fils, elû Empereur de Romains, toujours Auguſte, Roy de Germanie &c. de glorieuſe memoire, & après ſa mort entre le Sereniſſime & trés-Puiſſant Prince & Seigneur, le Seigneur Charles VI. elû Empereur des Romains toujours Auguſte, Roy de Germanie, de Caſtille, d'Arragone, de Leon, de deux Siciles, de Jeruſalem, de Hongrie, de Boheme, de Dalmatie, de Croatie, d'Eſclavonie, de Navarre, de Grenade, de Tolede, de Valence, de Gallice, de Majorque, de Seville, de Sardaigne, de Cordoue, de Corſe, de Murcie, des Algarbes, d'Alger, de Gibraltar, des Isles de Canarie, des Indes, Isles, & terre ferme, de l'Ocean, Archiduc d'Autriche, Duc de Bourgogne, de Brabant, de Milan, de Stirie, de Carinthie, de Carniole, de Limburg, de Luxembourg, de Geldres, de Wirtenberg, de la haute & baſſe Sileſie, de Calabre, Prince de Suabe, de Catalogne, d'Aſturie, Marquis du Saint Empire Romain de Burgavv, de Moravie, de la haute & baſſe Luſace, Comte de Habspurg, de Flandres, de Tyrol, de Frioul, de Kybourg, de Gorice, d'Artois, de Namur, de Rouſſillon, & de Cerdaigne, Seigneur de la Marche Eſclavonie, de port Naon & de Salins, de Biſcaye, de Molline, de Tripolis, & de Malines &c. & le Saint Empire d'une part; & le Sereniſſime & trés Puiſſant Prince & Seigneur, le Seigneur Louis XIV. Roy trés Chretien de France & de Navarre de l'autre part, en Sorte que Sa Majeſté Imperiale, & Sa Majeſté trés Cretienne ſouhaitant rien aujourdhuy plus ardemment, que de parvenir par retabliſſement d'une Paix ferme & inebranlable à faire ceſſer la deſolation de tant des Provinces, & l'effuſion de tant de Sang Chretien, elles ont conſentis, que pour y parvenir plus promptement, il ſe tint de Conferences à Raſtadt entre les deux Generaux Commandans en Chef leurs Armées, qu'Elles ont muni à cet effet de leurs plein pouvoirs, & etablis pour leurs Ambaſſadeurs extraordinaires & Plenipotentiairs pour ce ſujet; Sçavoir de la part de l'Empereur, le trés haut Prince & Seigneur Eugene de Savoye &c. & de la part du Roy trés Chretien le trés haut, & trés excellent Seigneur, Louis Hector, Duc de Villars, Pair & Marechal de France &c. les quels après avoir implorè aſſiſtance Divine, & s'etre communiqué reciproquement les pleinpouvoirs, dont les Copies ſont inſerées de mot à mot à la fin de ce Traité, ſont convenus pour la gloire du Saint Nom de Dieu, & le bien de la Republique Chrêtienne des conditions reciproques de Paix & Amitié, dont la teneur s'en ſuit.

den, die es angehet, oder auf einigerley Art und Weiſe angehen kan, zu wiſſen, daß, nachdem Europa viele Jahre her durch lange und blutige Kriege beunruhiget worden, worinnen die vornehmſten Staaten und Königreiche deſſelben ſich verwickelt geſehen, es endlich GOtt, der die Hertzen der Könige in ſeinen Händen hat, gefallen, derer Souverainen Gemüther zu einer vollkommenen Wieder-Vereinigung zu bereiten, welche bey Endigung des Krieges, ſo da erſtlich zwiſchen dem Allerdurchlauchtigſten Großmächtigſten Fürſten und Herrn, Herrn Leopold, Erwehlten Römiſchen Kayſer, allezeit Mehrern des Reichs, von Germanien, Hungarn, Böſmen etc. König, Glorwürdigſten Andenckens, und nach Seinen Ableben, zwiſchen dem Allerdurchlauchtigſten und Großmächtigſten Fürſten und Herrn, Herrn Joſeph, Seinem Sohn, Erwehlten Römiſchen Kayſer, allezeit Mehrern des Reichs, König von Germanien etc. Glorwürdigſten Andenckens und nach deſſen Tode, dem Allerdurchlauchtigſten und Großmächtigſten Fürſten und Herrn, Herrn Carl den VI. Erwehlten Römiſchen Kayſer, allezeit Mehrern des Reichs, König in Germanien, Caſtilien, Arragonien, Leon, beyder Sicilien, Jeruſalem, Hungarn, Böhmen, Dalmatien, Croatien, Sclavonien, Navarra, Granada, Toledo, Valencia, Gallicien, Majorca, Sevillien, Sardinien, Cordua, Corſica, Murcia, Algarbien, Algier, Gibraltar, derer Canariſchen Inſuln, der Indien, der Inſuln und feſten Landes des Oceani, Ertz-Hertzogen von Oeſterreich, Hertzogen zu Burgund, Braband, Mayland, Steyermarck, Kärnthen, Crain, Limburg, Luxemburg, Geldern, Würtemberg, Ober- und Nieder-Schleſien, Calabrien, Fürſten zu Schwaben, Catalonien, Aſturien, des H. Röm. Reichs Marggrafen zu Burgau, Mähren, Ober- und Nieder-Lauſnitz, Grafen zu Habsburg, Flandern, Tyrol, Friaul, Kyburg, Göritz, Artois, Namur, Roußillon, Cerdaigne, Herrn auf der Windiſchen Marck, Portenau, Salins, Biſcayen, Mollines, Tripolis und Mecheln ꝛc. und dem Heiligen Römiſchen Reich einer ſeits: und dem Allerdurchlauchtigſten und Großmächtigſten Fürſten und Herrn, Herrn Ludwig dem XIV. Allerchriſtlichſten Könige von Franckreich und Navarren etc. etc. anderer ſeits angefangen und fortgeführet worden, dergeſtalten, daß Seine Kayſerliche und Allerchriſtlichſte Majeſtät Majeſtät dermahlen nichts mehr und eyffriger wünſchen, als durch Wiederherſtellung eines feſten und beſtändigen Friedens der Verwüſtung ſo vieler Lande und Vergieſſung häuffigen Chriſten-Blutes zuvor zu kommen. Hierzu nun deſto eher zu gelangen, haben ſie beliebet, daß zwiſchen Dero beyden en chef commandirenden Generals ihrer Armeen, welche ſie zu dem Ende mit ſattſamer Vollmacht verſehen, und zu ihren Extraordinair-Botſchafftern und Plenipotentiarien ernennet, nemlich von Seiten dem Durchlauchtigen Fürſten und Herrn, Eugenio von Savoyen ꝛc. ꝛc. und von Seiten des Allerchriſtlichſten Königs dem Durchlauchtigen Herrn, Ludwig Hector, Hertzogen von Villars, Pair und Marechall von Franckreich, welche, nach angeruffenem Göttlichen Beyſtand, und beyderſeits ausgewechſelten Vollmachten, deren Copien von Wort zu Wort am Ende dieſes Tractats inſeriret werden ſollen, zu Ehren Göttlichen Nahmens, der gantzen Chriſtenheit zum Beſten, ſich zu Raſtadt über nachfolgende Friedens- und Freundſchaffts-Puncte mit einander verglichen haben.

Art. I.

Il y aura une Paix Chrêtienne, univerſelle, & un Amitié perpetuelle, vraie & ſincere entre Sa Majeſté Imperiale, l'Empire & Sa Majeſté Royale trés Chretienne, & leurs Heretiers, Succeſſeurs, Royaumes & Provinces, en ſorte que l'une n'entreprenne aucune choſe, ſous quelque pretexte, que ce ſoit à la ruine, ou au prejudice de l'autre & ne prête aucun ſecours, ſous quelque nom que ce ſoit à ceux, qui voudroient l'entreprendre, ou faire quelque dommage en quelque maniere, que ce pût être. Que Sa Majeſté Imperiale & l'Empire, & Sa Majeſté trés Chretienne ne protegent ou aident, en quelque ſorte que ce ſoit, les Sujets rebelles ou deſobeiſſants à l'une, ou à l'autre, mais au contraire, que celles procurent ſerieuſement l'utilité, l'honneur, & l'avantage l'une de l'autre, non obſtant toutes promeſſes, Traités, ou alliances contraires faites, ou à faire en quelque ſorte, que ce ſoit.

Art. I.

Es ſoll zwiſchen Seiner Kayſerlichen Majeſtät, dem Reich und Seiner Allerchriſtlichſten Majeſtät, dero Erben und Nachfolgern, Königreichen und Landen ein Chriſtlicher allgemeiner Friede und eine immerwährende aufrichtige und wahrhafftige Freundſchafft ſeyn, dergeſtalt, daß kein Theil etwas, zum Verderb oder Nachtheil des andern, es ſey auch unter welcherley Prætext es wolle, unternehme, auch denenjenigen, ſo dergleichen vornehmen, unter was Nahmen es auch geſchehe, oder ſonſten auf andere Art und Weiſe einigen Schaden zufügen, Beyſtand leiſte. So wollen auch Seine Kayſerliche Majeſtät und das Reich, wie auch Seine Allerchriſtlichſte Majeſtät die rebelliſche oder ungehorſame Unterthanen des Einen oder des andern nicht beſchützen, oder auf einigerley Art und Weiſe ihnen Hülffe leiſten, vielmehr wollen Sie Einer des Andern Nutzen, Ehre und Aufnehmen, aller dargegen gethanen Verſprechungen, Tractaten oder Alliantzen, ſo dieſen zuwider aufgerichtet worden, oder noch aufgerichtet werden könten, geachtet, ernſtlich befördern.

II.

Qu'il y ait de part & d'autre un perpetüel oubly, & amniſtie de tout ce, qui a été fait, depuis le commencement de cette guerre, en quelque maniere, & en quelque lieu, que les hoſtilités ſe ſoient exercées, de ſorte que pour aucune de ces choſes ny ſous quelque pretexte, que ce ſoit, on ne faſſe doresnavant l'un à l'autre, ny ne ſouffre faire aucun tort directement, ou indirectement, ny par voye de fait, ny au dedans, ny au dehors de l'etendüe de l'Empire, & de pays hereditaires de Sa Majeſté Imperiale, & du Royaume de France, non obſtant touts pactes faits au contraire auparavant, mais que toutes les injures, qu'on a receu de part & d'autre en paroles, ecrits, actions, hoſtilités, dommages, & depenſes, ſans aucun egard aux perſonnes & aux choſes ſoient entie-

II.

Es ſoll auf beyden Seiten eine ewige Amneſtie und Vergeſſenheit alles deſſen ſeyn, was von Anfang dieſes Krieges an biß hieher geſchehen, auf was vor Weiſe und an welchen Orte auch die Feindſeeligkeiten verübet worden: Alſo daß kein Theil dem andern weder umb derentwillen, noch aus keiner andern Urſache oder Vorwand, weder directe noch indirecte, weder durch den Weg Rechtens noch de facto, weder inn- noch auſſerhalb des Reichs und Seiner Kayſerlichen Majeſtät Erblanden oder des Königreichs Franckreich allen dieſen zuwider errichteten Tractaten ungeachtet, einiges Ungemach anthue, oder dergleichen geſchehen laſſe. Vielmehr ſoll alles Unrecht, ſo man auf beyden Seiten einander in Worten, Schrifften, Thätligkeiten, Hoſtilitäten, Schaden und Unkoſten an-

rement abolies, de maniere, que tout ce que l'un pourroit demander & pretendre sur l'autre à cet egard soit entierement oublié.

III.

Les Traités de Westphalie, de Niemegue, & de Rysvvick sont considerés comme la base & le fondement du present Traité, & en consequence immediatement après l'echange des ratifications les dits Traités seront entierement executés à l'egard du spirituel & du temporel, & seront observés inviolablement à l'avenir, si ce n'est en tant, qu'il y sera expressement derogé par le present Traité, en sorte que tout sera retabli generalement dans l'Empire & ses appartenances, ainsi qu'il à été prêcris par le susdit Traité de Rysvvick, tant par rapport au changements, qui ont été faits pendant cette guerre, ou avant, qu'à l'egard de ce, qui n'a pas été executé, s'il se trouve effectivement, que quelque article soit demeuré sans execution, ou que l'execution faite, ait eté changée depuis.

IV.

Conformement au susdit Traité de Rysvvick Sa Majesté trés Cretienne rendra à l'Empereur la Ville & Forteresse du Vieux Brisack entierement & dans l'etat, où elle est a present avec le greniers, arsenaux, fortifications, ramparts, murailles, Tours, & autres edifices publics, & particuliers & toutes les dependances situées à la droite du Rhin, laissant au Roy T. C. celles, qui sont à la gauche, nommement le fort appellé le Mortier, le tout aux clauses & conditions portées par l'article vingtieme du Traité conclû à Rysvvick au Mois d'Octobre 1697. entre le defunt Empereur Leopold & le Roy T. C.

V.

Sa Majesté trés-Chretienne rend pareillement à Sa Majesté Imperiale, & à la Serenissime Maison d'Autriche la Ville & Forteresse Fribourg, de même que le Fort de S. Pierre, le fort appellè de l'Etoile, & tous les autres forts construits, ou reparés la ou ailleurs dans la forêt noire, ou dans le reste de Brisgavv, le tout en l'etat, ou il est présentement, sans rien demolir, ou deteriorer, avec les Villages de Lehen, Metzhausen & Kirchzarten & avec tous leurs droits, archives, ecritures, & documents ecrits, les quels y ont été trouves, lorsque Sa Majesté trés-Chretienne s'en est mise dernierement en possession, soit, qu'ils soient encore sur les lieux, soit, qu'ils ayent été transportés ailleurs

gethan, ohne eintziges Ansehen der Personen oder Sachen völlig aufgehaben seyn, dergestalt, daß alles, was einer von dem andern in dieser Absicht fodern und verlangen könte, in gäntzliches Vergessen gestellet seyn solle.

III.

Der Westphälische, Nimtwegische und Ryßwickische Friedens-Schluß sollen zum Grunde dieses Tractats dienen, und zu dem Ende gleich nach geschehener Auswechselung der Ratification dieser Tractaten, auf deren Fuß alles in Geist- und Weltlichen gesetzet, und ins künfftige unverbrüchlich darüber gehalten werden. Es wäre denn in gegenwärtigen Tractat denenselbigen ausdrücklich derogiret worden, dergestalten, daß in dem Reich und dessen Zubehörungen alles überhaupt in den Stand gesetzt werden solle, wie es in dem zu Ryßwick geschlossenen Frieden vorgeschrieben worden, so wohl in Ansehen der Veränderungen, welche währenden Krieges geschehen, als auch wegen desjenigen, so nicht zur Execution kommen, wofern es sich befinden solte, daß einiger Articul ohne Execution verblieben, oder die geschehene Execution nach dem wieder geändert worden.

IV.

Nach Innhalt besagten Ryßwickischen Tractats wollen Seine Allerchristlichste Majestät dem Kayser die Stadt und Vestung Alt-Breysach völlig und in gegenwärtigen Stand mit allen Korn- und Zeughäusern, Vestungs-Wercken, Wällen, Mauren und Thürnen, Public und Privat-Gebäuden, nebst allen Dependentien, so zur Rechten des Rheins gelegen, wieder einräumen. Jedoch verbleibet dem Allerchristlichsten König alles, was zur Lincken gelegen, Nahmentlich das Fort Mortier alles nach Innhalt der Clausuln und Conditionen, welche im 20ten Articul des zu Ryßwick im Monath Octobris 1697. zwischen dem verstorbenen Kayser Leopold, und dem Allerchristlichsten König geschlossenen Tractats.

V.

Seine Allerchristlichste Majestät geben Seiner Kayserlichen Majestät und dem Durchlauchtigsten Ertz-Hause Oesterreich gleichergestalt die Stadt und Festung Freyburg, wie auch die St. Peters-Schantze, die Stern-Schantze, und alle andere so wohl daselbst, als auch anderwerts in Schwartzwald, oder sonsten in dem Brißgau angelegte oder reparirte Schantzen wieder, und zwar alle in gegenwärtigem Stande, ohne etwas daran zu demoliren, oder zu verderben, sambt denen Dorffschafften, Lehen, Metzhausen und Kirchzarten, mit allen ihren Gerechtigkeiten, Archiven, Scripturen und Documenten, welche, als Seine Allerchristlichste Majestät selbige letzthin in Possess genommen, daselbst

sauf & reservé le droit Diocesain, & autre Droits & revenües de l'Evechè de Constance.

VI.

Le fort de Kehl construit par S. M. T. C. à la droite du Rhin au bout du pont de Strasbourg sera pareillement rendu par elle à l'Empereur, & à l'Empire, en son entier, sans en rien demolir, & avec tous ses droits & dependances.

Quant au fort de la Pile & autres construits dans les Isles du Rhin sous Strasbourg, ils seront entierement rasès au depens du Roy tres-Chretien, sans qu'ils puissent étre retablis cy aprés par l'un, ou par l'autre Party; Les quelles cessions, demolitions des Places & Fortifications cy dessus enoncées seront faites dans les termes portés par les articles suivants, c'est à dire, à conter du jour de l'echange des Ratifications du Traité de paix solemnel ou general entre sa Majesté Imperiale, l'Empire, & sa Majesté tres-Chretienne, la navigation, & autres usages du Fleuve demeurant libres & ouverts aux sujets de deux Partys, & à tous ceux, qui voudront y passer, naviger, ou transporter leurs Marchandises, sans qu'il soit permis à l'un ou à l'autre de rien entreprendre pour detourner le dit Fleuve, & en rendre en quelque sorte le Cours, & la Navigation ou autres usages plus difficiles, moins encore d'exiger de nouveaux droits, impôts ou peages, ou augmenter les anciens, d'obliger les bateaux d'aborder à une rive plutôt qu'à l'autre d'y exposer leurs charges & marchandises, ou d'y en recevoir, mais le tout sera toujours à la libertè de chaque particulier.

VII.

Les dits Lieux, Chateaux & Forteresses de Brisack, Fribourg & Kehl seront rendus à Sa Majesté Imperiale, & à l'Empire avec toutes leurs jurisdiction, appartenances & dependances comme aussi avec leurs Artilleries & munitions, qui se sont trouvées dans les dites Places, lorsque Sa Majesté très-Chretienne les a occupé pendant cette guerre suivant les inventaires, qui en ont été faits, & seront delivrés, sans aucune reserve, ny exception, & sans en rien retenir de bonne foy, & sans aucun redartement, empechement, ou pretexte, à ceux qui aprés l'echange des ratifications du presens Traité & celuy des ratifications du Traité de Paix solemnel ou general entre Sa Majesté

daselbst gefunden worden, sie mögen nun noch allda vorhanden, oder anderwerts hin verführet seyn. Jedoch solle dem Bißthum Costantz das Diœces- und andere Rechte und Einkünffte vorbehalten seyn.

VI.

Daß von Seiner Allerchristlichsten Majestät zur Rechten des Rheins, am Ende der Straßburger Brücken, erbauete Fort Kehl soll gleichmäßig von Selbiger vollkommen und ohne etwas zu demoliren, mit allen Rechten und Dependentien an den Kayser und das Reich wieder abgetreten werden.

So viel das Fort Pile und andere in denen Insuln des Rheins unter Straßburg angelegte Schantzen betrifft, sollen dieselbe auf des Allerchristlichsten Königs Kosten völlig geschleifft werden, und keinem Theil erlaubet seyn, selbige wieder aufzubauen. Es sollen aber obgedachte Plätze und Vestungs-Wercke in denen durch folgende Articul bestimmten Terminen wieder abgetreten und demoliret werden, nehmlich von dem Tage der Auswechselung der Ratification des solennen und Generalen Friedens-Tractats zwischen Seiner Kayserlichen Majestät, dem Reich und Seiner Allerchristlichsten Majestät an zu rechnen; Die Schiffarth aber und anderer Gebrauch des Rheins soll beyderseits Unterthanen, auch allen denenjenigen, so selbigen passiren, darauf schiffen, oder ihre Waaren führen wolten, frey und offen bleiben. Hingegen soll keinem Theil erlaubet seyn, etwas zu unternehmen, wodurch der Fluß abgeleitet, oder auf einigerley Weise dessen Lauff, Schiff-Fahrt und anderer Gebrauch schwerer gemacht werde. Noch weniger sollen neue Rechte, Zölle, Auflagen und Mauthen gefodert, die alten erhöhet, oder die Schiffe angehalten werden, an einem Ort mehr, als an dem andern zu landen; ihre Waaren daselbst auszuladen, oder andere einzunehmen, sondern es soll alles zu eines ieden Freyheit gestellet seyn.

VII.

Obbesagte Oerter, Schlösser und Vestungen Breysach, Fryburg und Kehl sollen Seiner Kayserlichen Majestät und dem Reich mit aller ihrer Jurisdiction, Zubehör und Dependenzien wieder eingeräumet werden, wie auch mit ihrer Artillerie und Munition, so zu der Zeit, als Seine Allerchristlichste Majestät währenden Krieges selbige eingenommen, sich nach Innhalt derer darüber verfertigten Inventarien darinnen befunden, und sollen selbige, ohne eintzigen Vorbehalt, oder Ausnahme, Verzögerung, Verhinderung, oder Vorwand denenjenigen, so, nach Auswechselung der Ratificationen so wohl dieses, als auch des solennen und allgemeinen Friedens-Tractats zwischen Seiner Kayserlichen Majestät

Imperiale, l'Empire, & ſa Majeſté trés-Chretienne ſeront etablis & deputés ſpecialement pour cet effet par ſa Majeſté Imperiale ſeule, ou ſelon la difference des lieux par elle & par l'Empire, & en auront fait apparoir leurs pleinpouvoirs, aux Intendants, Gouverneurs, ou Officiers Francois des lieux, qui doivent être rendus, en ſorte que les dites Villes, Citadelles, Forts & Lieux, avec tous leurs privileges, utilités, revenúes, & emoluments & autres choſes quelquonques y compriſes retournent ſous la jurisdiction, poſſeſſion actuelle, & abſolute puiſſance & ſouveraineté de ſa Majeſté Imperiale, de l'Empire & de la Maiſon d'Autriche, ainſi qu'ils leur ont appartenù autre fois, & ont été poſſedés depuis par ſa Majeſté trés-Chretienne, ſans que ſa dite Majeſté trés-Chretienne, retienne ou ſe reſerve aucun droit, ou pretenſion ſur les lieux ſus dits & ſur leurs Jurisdiction.

Il ne ſera rien exigé non plus pour les fraix & depenſes employées aux fortifications, & autres edifices publics, ou particuliers. La pleine & entiere reſtitution ne pourra être differée pour quelque cauſe, que ce ſoit, dans les termes, qui ſeront prècrits cy aprés, en ſorte que les Guarniſons françoiſes en ſortent entierement, ſans moleſter, vexer Citoyens & habitans, leur cauſer quelque perte, ou quelques peines non plus, qu'aux autres Sujets de Sa Majeſté Imperiale, ou de l'Empire ſous pretexte des dettes, ou de pretenſions de quelque nature, qu'elles puiſſent être.

Il ne ſera pas permis non plus aux Trouppes Françoiſes de demeurer plus long tems au de la des termes, qui ſeront ſtipulés cy aprés, dans les lieux, qui doivent être rendus, ou autres quelquonques, qui n'appartiendront pas à S. M. T. C. d'y etablir des quartiers d'hyver, ou quelque ſejour, mais ſeront obligées de ſe retirer inceſſament ſur les terres appartenantes à Sa dite Majeſtè.

VIII.

Sa Majeſté trés-Chretienne promet pareillement de faire raſer à ſes depens les fortifications conſtruites vis à vis d'Hunningue ſur la droite & dans l'Isle du Rhin de même que le pont conſtruit en cet endroit ſur le Rhin, en rendant les fonds & edifices à la famille de Baden. Comme auſſi le fort de Sellingue, les forts, qui ſe trouvent dans les Isles entre les dits forts de Sellingue & le fort Louis, & quant au terrain du fort demoly, il ſera rendu avec

ſtät, dem Reich und Seiner Allerchriſtlichſten Majeſtät zu dem Ende ins beſondere werden verordnet ſeyn, entweder von Seiner Kayſerlichen Majeſtät allein, oder nach Beſchaffenheit der Oerter, von Selbiger und dem Reich, ſo ferne Sie Ihre habende Vollmachten denen Intendanten, Gouverneurs, und Frantzöſiſchen Officieren, werden vorgewieſen haben, aufrichtig wieder eingeräumt werden, dergeſtalt, daß beſagte Städte, Citadellen, Schantzen und Oerter mit allen ihren Privilegien, Nutzungen, Einkünfften, Emolumenten und andern Zubehörungen unter Ihro Kayſerlichen Majeſtät, des Reichs und des Ertzhauſes Oeſterreich Jurisdiction, würcklichen Beſitz, abſolute Gewalt und Souverainität, auf die Art und Weiſe wieder kommen ſollen, wie Selbige ihnen vor dem zugehöret, und nach der Zeit von Seiner Allerchriſtlichſten Majeſtät ſeynd beſeſſen worden, ohne daß beſagte Seine Allerchriſtlichſte Majeſtät Sich einig Recht oder Prætenſion über gedachte Oerter und Ihre Jurisdiction vorbehalten könne.

Es ſoll auch ebenfals wegen der auf die Veſtungs-Wercke und andere ſo öffentliche, als Privat-Gebäude verwendeten Unkoſten nichts gefodert, auch die völlige Reſtitution umb keiner Urſache willen über die nachgeſetzten Termine können verzögert werden, dermaſſen, daß die Frantzöſiſchen Guarniſonen daraus völlig, ohne einzige Beſchwerung der Bürger und Innwohner, oder Ihnen einigen Schaden und Unfug zuzufügen, abziehen ſollen; welches auch von andern Seiner Kayſerlichen Majeſtät und des Reichs Unterthanen zu verſtehen, ſo unter keinerley Vorwand der Schulden oder anderen Prætenſionen, ſie mögen beſchaffen ſeyn, wie ſie wollen, zu beſchweren.

Es ſoll auch denen Frantzöſiſchen Trouppen keines weges erlaubet ſeyn, über die geſetzte Zeit in denen Oertern, welche zu reſtituiren, oder andern, ſo Seiner Allerchriſtlichſten Majeſtät nicht zuſtändig, zu verbleiben, darinnen Winter-Quartier oder einigen Auffenthalt zu machen, ſondern es ſollen ſelbige ohnverzüglich in die beſagter Seiner Majeſtät zugehörige Lande ſich zurück zu ziehen verbunden ſeyn.

VIII.

Seine Allerchriſtlichſte Majeſtät verſprechen gleichfals die gegen Hünningen über auf der rechten Seite und in der Inſul des Rheins aufgeworffene Veſtungs-Wercke, wie auch die in dieſer Gegend befindliche Rhein-Brücke auf Ihre Koſten raſiren zu laſſen, Grund und Boden aber nebſt denen darzu befindlichen Gebäuden dem Hauſe Baden zu reſtituiren, und ſoll dergleichen benebſt der Selinger und übrigen Schantzen, welche ſich in denen Inſuln zwiſchen beſag-

les maiſons à la famille de Baden: de detrüire la partie du pont, qui conduit du dit fort de Sellingue au Fort Louis, & le Fort baty à la droite du Rhin, vis à vis le dit Fort Louis, ſans qu'il puiſſent deſormais être retablir par aucun de Partys; bien entendu, que le Fort Louis & l'Isle demeureront au pouvoir du Roy trés-Chretien. Generalement, ſa dite Majeſté T. C. promet de faire raſer à ſes depens tous les forts, retranchemens, lignes & ponts, ſpecifiés dans le Traité de Rysvvick & que Sa Majeſté aura fait conſtruire depuis la dite Paix de Rysvvick, ſoit le long du Rhin, dans le Rhin, ou ailleurs dans l'Empire & ſes appartenances ſans qu'il ſoit permis de retablir.

IX.

Le Roy T. C. s'engage & promet pareillement de faire evacuer le Chateau de Bitſch avec toutes ſes appartenances, comme auſſi le Chateau de Homburg, en faiſant auparavant raſer les fortifications, pour n'être plus retablies, en ſorte neanmoins, que les Chateaux & les Villes, qui y ſont jointes, n'en reçoivent aucun dommage, mais demeurent totalement en leur entier.

X.

Trent jours après, que les ratifications du Traité de Paix general ou ſolemnel à faire entre Sa Majeſté Imperiale, l'Empire & Sa Majeſté T. C. auront été echangées, & même plus tôt, ſi faire ſe peut, les Places & lieux fortifiés tant cy deſſus nommés, que generalement tout ceux, qui doivent être rendus ſuivant le preſent Traité relatif à celuy de Rysvvick, dont les articles ſeront tenus pour compris dans ce Traité, & executés ponctuellement de même que s'ils ſe trouvoient icy inſerès de mot à mot, ſeront remis entre les mains de ceux, qui ſeront authoriſés pour cet effet par l'Empereur & l'Empire, ou par les autres Princes particuliers, qui devront les poſſeder en vertu du Traité de Rysvvick, ſans qu'il ſoit permis de rien demolir des fortifications, ny des edifices publics, ou particuliers, & ſans rien deteriorer de l'etat, ou ils ſe trouvent preſentement, ny rien exiger pour les depenſes faites dans les dits lieux, ou à leurs occaſion. Seront auſſi rendues en même tems tous les Archives, & documens appartenans, ſoit à Sa Majeſté Imperiale, ou aux Etats de l'Empire,

beſagter Selinger Schantze und Fort Louis befinden, geſchehen: Was aber Grund und Boden beſagten Forts, benebſt denen darauf befindlichen Gebäuden anlanget, ſoll ſelbiger gleichfals dem Hauſe Baden wieder zukommen; Es ſoll auch das Theil der Brücke, ſo von beſagter Selinger Schantze biß an Fort Louis gehet, abgeworffen, auch die Schantze, ſo auf der Rechten des Rheins beſagtem Fort Louis gegen über gebauet worden, geſchleiffet, und ſolche hinkünfftig von keinem Theile wieder aufgerichtet werden; Jedoch verbleibet Fort Louis nebſt der Inſul dem Allerchriſtlichſten Könige. Uberhaupt verſprechen Seine Allerchriſtlichſte Majeſtät auf Ihre Koſten alle Schantzen, Retrenchements, Linien und Brücken, welche im Ryßwickiſchen Tractat ſpecificirt und Seine Majeſtät nach beſagten Frieden entweder längſt dem Rhein, in dem Rhein, oder ſonſten im Reich und deſſen Zubehörungen anlegen laſſen, raſiren zu laſſen, ohne, daß iemand befugt ſey, ſelbige wieder zu erbauen.

IX.

Der Allerchriſtlichſte König verbindet ſich und verſpricht gleicher geſtalt, das Schloß zu Bitſch mit allem Zubehör zu evacuiren, wie auch das Schloß Homburg, wann zuvor deſſen Fortificationen raſiret worden, welche nicht wieder angelegt werden ſollen, iedoch dermaſſen, daß beſagte Schlöſſer und Städte, ſo daran gelegen, den geringſten Schaden nicht davon empfinden, ſondern in ihren völligen Stande verbleiben.

X.

Dreyßig Tage nach ausgewechſelten Ratificationen des Generalen und Solennen Friedens-Tractats, welcher zwiſchen Seiner Kayſerlichen Majeſtät, dem Reich und Seiner Allerchriſtlichſten Majeſtät zu errichten, oder ſo es möglich, wohl noch eher, ſollen ſo wohl obgenannte Oerther, Feſtungen und Schantzen, als insgemein alle diejenigen, welche vermöge dieſen Tractats, der ſich auf den Ryßwickiſchen Frieden beziehet, (deſſen alle und iede Articul, als wären ſie in dieſem Tractat mit enthalten, angeſehen, und als wenn ſie von Wort zu Wort hier inſeriret wären, exequiret werden ſollen,) wieder gegeben und in deren Hände überlieffert werden, welche zu dieſem Ende von dem Kayſer, dem Reich oder andern Particulier-Fürſten, welche ſelbige, nach Innhalt Ryßwickiſchen Friedens beſitzen ſollen, verordnet worden. Jedoch ſoll keines Weges erlaubet ſeyn, etwas von denen Fortificationen noch Publiquen oder Privat-Gebäuden nieder zu reiſſen, oder etwas daran zu verſchlimmern, noch auch wegen der obbemeldten Oerter, oder ihrentwegen verwendeten Unkoſten etwas wieder zu fodern. Es ſollen auch

soit aux Places & Lieux, que Sa Majesté tres-Chretienne s'engage de remettre.

XI.

Comme l'intention du Roy Tres Chretien est d'accomplir le plus promptement qu'il sera possible, les conditions du present Traité, sa Majesté promet, que le, places & lieux qu'elles s'engage à faire demolir à ses depens, le seront sçavoir les plus considerables dans le terme de deux Mois au plus tard après l'echange des ratifications du Traité general, ou solemnel à faire entre sa Majesté Imperiale, l'Empire, & S. M. T. C. & les moins considerables dans l'espace d'un mois à compter aussi de l'echange des ratifications.

XII.

Et comme sa dite Majesté trés-Chretienne veut veritablement, & de bonne foy retablir une sincere union avec l'Empereur & l'Empire, elle promet & s'engage, lors qu'elle traittera avec les Electeurs, Princes & Etats au Congrés general avec l'Empereur & l'Empire, de leur rendre, aussy bien qu'aux sujets, Clients & Vassaux du dit Empire tant Ecclesiastiques que seculiers, & generalement à tous ceux, qui sont nommés & compris dans la paix de Rysvvick, quoyqu'ils ne soient pas icy nommement exprimés, les Etats, Places, Biens, dont elle se seroit mise en possession pendant le cours & à l'occasion de la présente guerre, soit par la voye des armes, par confiscation, ou de telle autre maniere, que se puisse être, comme aussi d'executer pleinement & ponctuellement toutes les clauses & conditions du Traité de Rysvvick, aux quelles il n'aura pas été expressement derogé par le present Traité, s'il y en à quelque une, qui n'ait pas été executée depuis la conclusion de la paix de Rysvvick.

XIII.

Reciproquement Sa Majesté Imperiale voulant temoigner le desir, qu'elle a de contribuer à la satisfaction de S. M. T. C. & d'entretenir desormais avec elle une amitié sincere & une intelligence parfaite, & en vertu de la Paix de Rysvvick retablie par ce present Traité, consent que la Ville de Landau avec ses dependances, consistant dans les villages de Nusdorff, Danheim, & Queicheim, avec leurs bans, ainsy que le Roy T. C. en jouissoit avant la guerre demeure fortifié à Sa Majesté trés-Chretienne; Sa Majesté Imperiale se faisant

zu gleicher Zeit alle Archiven und Documenten, sie gehören nun Ihro Kayserlichen Majestät, oder dem Reich, oder auch zu denen Städten und Oertern, welche Seine Allerchristlichste Majestät wieder zu geben sich verbinden, wieder ausgeliefert werden.

XI.

Nachdem auch Seine Allerchristlichste Majestät keine andere Intention haben, als die Conditiones dieses Tractats, so bald als immer möglich, zu erfüllen, so versprechen Seine Majestät, daß die Plätze und Oerter, welche Sie auf Ihre Kosten demoliren lassen wollen, die ansehnlichste längstens binnen zwey Monathen, nach geschehener Auswechselung der Ratificationen des General- oder Solennen Friedens, welcher zwischen Ihro Kayserlichen Majestät, dem Reich und Seiner Allerchristlichsten Majestät zu schliessen, die geringere aber binnen Monaths Frist, von Auswechselung der Ratificationen an, zu rechnen, geschleiffet werden sollen.

XII.

Und weilen besagte Seine Allerchristlichste Majestät mit dem Kayser und dem Reich eine aufrichtige Vereinigung wieder aufzurichten gesonnen seyn, so versprechen Sie und verbinden Sich bey dem General-Congress mit dem Kayser und dem Reich denen Churfürsten, Fürsten und Ständen so wohl, als Ihren Unterthanen, Clienten und Vasallen besagten Reichs so Geist- als Weltlichen und insgemein allen denen, welche in dem Ryßwickischen Frieden benennet und begriffen worden, ob sie schon allhier nicht ausdrücklich benennet, alle ihre Staaten, Lande und Güter, welche währenden Krieges, oder auch von wegen desselbigen, entweder durch die Waffen, Confiscation oder sonsten andere Art und Weise eingezogen worden, wieder zu geben; Woferne sich auch finden solte, daß nach geschlossenen Ryßwickischen Frieden annoch etwas ohne Execution verblieben, solches, wofern es nicht in diesem Tractat geändert, mit allen Conditionen und Clausuln zur Execution zu bringen.

XIII.

Damit auch Seine Kayserliche Majestät Ihr Verlangen, welches Sie so wohl, etwas zu Ihrer Allerchristlichsten Majestät Satisfaction beyzutragen, als auch mit selbiger forthin eine aufrichtige Freundschafft und vollkommenes Vernehmen zu unterhalten hegen, an Tag legen mögen, so bewilligen Sie, daß nach Innhalt Ryßwickischen Friedens, welcher durch diesen Tractat wieder erneuret wird, die Stadt Landau mit allen Zugehör, bestehend in denen Dörffern, Nußdorff, Dannheim und Queichheim, mit aller Hoheit, so, wie der Allerchristlichste König

sort d'en obtenir le consentement & l'approbation de l'Empire, quand il sera question de dresser & de conclure le Traité de paix solemnel ou general entre Sa Majesté Imperiale, l'Empire, & Sa Majesté tres-Chretienne.

XIV.

La Maison de Brunsvvick-Hanovre ayant eté elevée par l'Empereur du consentement de l'Empire à la Dignité Electorale, Sa Majesté T. C. reconnoitra en vertu de ce traité cette dignité Electorale dans la dite Maison.

XV.

Pour ce qu'est de la Maison de Baviere, sa Majesté Imperiale, & l'Empire consentent par les motifs de la tranquillité publique, qu'en vertu du present Traité & du Traité general & solemnel à faire avec l'Empereur, & l'Empire, le Seigneur Joseph Clement, Archevêque de Cologne, & le Seigneur Maximilian Emanuel de Baviere soient retablis generalement, & entierement dans tous leurs Etats, rangs, prerogatives, Regaux, Biens, Dignités, Electorales, & autres & dans tous le Droits, en la même maniere, qu'ils en ont joüi, ou pú jouir avant cette Guerre, & qui appartenoient à l'Archeveché de Cologne, & autre Egliſes nommées cy après, ou à la Maison de Baviere mediatement, ou immediatement.

Ils pourront envoyer avec les Pleinpouvoirs & sans charactere au Congrés du Traité General ou solemnel à faire entre sa Majesté Imperiale, l'Empire, & Sa Majesté, tres-Chrêtienne pour y negocier, & veiller à leur Interets sans aucun obstacle aussitôt que les conferences commenceront. Pour cet effet, leurs seront aussi rendus de bonne foy tous les meubles, pierreries, bijoux, & autres effets de quelque nature, qu'ils puissent être, comme aussi toutes les munitions, & Artilleries spécifiées dans les inventaires authentiques, que l'on produira de part & d'autre, c'est à dire touttes celles qui peuvent avoir été ôtées par l'ordre de l'Empereur, & de ses Predecesseurs de glorieuse memoire, depuis l'occupation de la Baviere, de leurs Palais, Chateaux, Villes, Forteresses, & lieux quelquonques, qui leur ont appartenu, & qui leur appartiendront à l'exception de l'Artillerie, qui appartenoit aux villes & Etats voisins, qui leur a été restituée, & pareillement toutes les Archives & papiers seront restitués.

XIV.

Da auch das Hauß Braunschweig-Hannover von dem Kayser, mit Consens des Reichs, die Churfürsten-Würde erhalten, als erkennen Seine Allerchristlichste Majestät Krafft dieses Friedens, sothane Chur-Würde in besagten Hause.

XV.

Was das Hauß Bayern anbelanget, so verwilligen Ihre Kayserliche Majestät und das Reich umb der allgemeinen Ruhe willen, Krafft dieses und des künfftigen General-Friedens, der mit dem Kayser gemachet werden soll, daß Herr Joseph Clemens, Ertz-Bischoff von Cölln, und Herr Maximilian Emanuel von Bayern in alle ihre Lande, Ehrenstellen, Prærogativen, Regalien, Güter, Chur-Würden und alle andere Gerechtsame, also wie sie solche vor dem Kriege gebraucht haben oder brauchen können; Nicht minder in dero Lande und Rechte, welche dem Ertz-Stifft Cölln und andern unten benienten Bißthümern oder dem Hause Bayern mittelbahr oder unmittelbahr zu stehen, wieder eingesetzt werden sollen.

Sie sollen also zu dem Friedens-Congress, welcher zwischen Ihro Kayserlichen Majestät, dem Reich und dem Allerchristlichsten König gehalten soll werden, iemand mit gehörigen Vollmachten, iedoch ohne Character abzusenden, befugt seyn, umb daselbst ihr Interesse zu observiren und zwar dieses ohne einigen Wiederspruch so bald es zu denen Conferenzien kommen wird. Zu dem Ende sollen ihnen auch alle Meubles, Edelgesteine, Kostbahrkeiten und alle Effecten, wie sie Nahmen haben mögen, wie auch alle Artillerie und Geschütz, wie solches in den darüber aufgerichteten authentischen Inventarien, so von beyden Theilen vorgeleget werden sollen, aufgezeichnet worden, wieder gegeben werden, nemlich alles dasjenige, was ihnen, nach geschehener Eroberung Bayerlandes, auf des Kaysers oder Seiner Vorfahren Glorwürdigsten Andenckens Befehl aus ihren Pallästen, Schlössern, Städten, Vestungen und Oertern, welche ihnen zugehört haben, oder zuhören sollen, ausgenommen das Geschütz, welches denen benachbarten Landen oder Städten zugehört, und dahin wieder gebracht worden; Wie denn auch alle Archiven und Brieffschafften gleichfalls wieder ausgehändigt werden sollen.

Et ſera le Seigneur Archevêque de Cologne rètabli en ſon Archevêché de Cologne, ſes Evêchès de Hildesheim, de Ratisbonne, de Liége, & de la Prepoſiture de Berchtolsgaden, ſans qu' aucune raiſon des procez ou pretenſion puiſſent en façon quelconque alterer la reſtitution totale. Sauf pourtant les Droits de ceux, qui pourroient en avoir, les quels, il leur ſera permis après que les deux Electeurs y auront été actuellement retablis, de pourſuivre, comme avant la preſente guerre par les voyes de juſtice etablies dans l' Empire. Sauf auſſi les privileges des Chapitres & Etats de l' Archevêché de Cologne, & des autres Egliſes, etablis precedemment ſuivant leurs Vnions, Traités & Conſtitutions.

Es ſoll auch der Ertz-Biſchoff von Cölln in ſein Ertz-Biſthum Cölln und übrige Biſthümer, Hildesheim, Regenſpurg, Lüttig und Probſtey Berchtolsgaden wieder eingeſetzt werden, ohne daß einige Urſache von Proceſs oder einige andere Prætenſion die völlige Wiedereinſetzung auf einige Art verhindern könne; Jedoch ſoll denen, welche daran etwas zu fodern haben, nach völliger Wiedereinſetzung derer beyden Churfürſten, ihr Recht, wie es vor dem Kriege geweſen, durch die im Reich gewöhnliche Wege der Juſtiz fortzuſetzen, unbenommen ſeyn. Wie denn dem Dom-Capitul, denen Land-Ständen ja denen andern Stifften und Kirchen des Ertz-Stiffts Cölln alle Prærogativen und Privilegien Krafft derer vormahlen errichteten Vereinigungs-Tractaten und Conſtitutionen vorbehalten ſeyn ſollen.

Et quant à la ville de Bonn en tems de Paix il n'y aura point de garniſon du tout, mais la garde en ſera confiée aux bourgeois de la Ville; & quant à celle du Corps, & du Palais, elle ſera reſtrainte dans les ſimples Compagnies de ſes gardes, dont il conviendra avec ſa Majeſté Imperiale & l' Empire; bien entendu pourtant, que tans un tems de guerre, ou apparence de guerre, Sa Majeſté Imperiale & l' Empire, puiſſent y mettre autant des Trouppes, que la raiſon de guerre demandera, conformément aux loix, & conſtitutions de l'Empire: bien entendu auſſi, que moyennant cette reſtitution totale les dits deux Seigneurs de la Maiſon de Baviére renonceront pour tousjours, & ſeront cenſés dechús des à preſent de toutes pretenſions, ſatisfactions, ou dedommagemens quelconques, qù' ils voudroient pretendre contre l' Empereur, l' Empire, & la Maiſon d' Autriche pour raiſon de la preſente guerre, ſans pourtant, que cette renonciation deroge en aucune maniere aux anciens droits & pretenſions, qu' ils pourront avoir eù avant cette guerre, leſquels, il leur ſera permis de pourſuivre comme cy devant par les voyes de juſtice etablies dans l' Empire, de ſorte pourtant, que cette reſtitution totale ne leur donne aucun nouveau droit, contre qui que ce ſoit: Renonceront auſſi & ſont pareillement cenſés dechús des à preſent de toutes pretenſions, ſatisfactions, ou dedommagemens quelconques, tous ceux, qui voudront former de pretenſions pour raiſons de la preſente guerre, contre la maiſon de Baviere, & les ſusdits Archevéché, Evéchés & Prevoſté.

Was die Stadt Bonn anbelanget, ſo ſoll in Friedens-Zeit gar keine Beſatzung drinne gehalten, ſondern die Wache durch die Bürger beſtellet, die Leib-Guarde aber und Schloß-Wache auf gewiſſe Compagnien geſetzet werden, darüber man ſich mit Jhro Kayſerlichen Majeſtät und dem Reich zu vergleichen; Zu Kriegs-Zeit aber, oder wenn man einen Krieg vermuthen iſt, ſollen Jhro Kayſerliche Majeſtät und das Reich, ſo viel Volck darein zu legen befugt ſeyn, nachdem Sie es vor nöthig finden werden, und nach Jnhalt der Reichs-Geſetze. Bey dieſer gäntzlichen Wiedereinſetzung aber ſollen beſagte beyde Fürſten aus dem Hauſe Bayern allen ihren habenden Anfoderungen auf ewig renunciiren und ſich deren verzeihen, wie denn von nun an alle Forderungen, Satisfaction, Erſetzung des Schadens, welchen Sie wegen des Krieges an den Kayſer, das Reich oder Hauß Oeſterreich hätten ſuchen können, gäntzlich abgethan ſeyn ſollen; Jedoch ohnbeſchadet ihrer alten Rechte und Prætenſionen, die Sie vor dem Krieg hätten machen können, welche nach denen im Reich üblichen Rechten vor wie nach auszuführen ihnen unbenommen ſeyn ſoll. Jedoch, daß dieſe gäntzliche Wiedereinſetzung ihnen kein neues Recht geben kan, es ſey auch wider wen es wolle. So ſollen auch alle diejenigen, welche wegen bißherigen Krieges an das Haus Bayern, obbemeldte Ertz- und Biſthümer, wie auch Probſtey einige Prætenſion, Satisfaction oder Schadloßhaltung ſuchen könten, denſelben abſagen, und von dato an alles aufgehoben ſeyn.

Vermöge dieſer gäntzlichen Wiedereinſetzung ſollen vorgedachte Herren, Joſeph Clemens, Ertz-Biſchoff von Cölln, und Maximilian Emanuel von Bayern, Jhro Kayſerlichen Maje-

ſté à Sa Majeſté Imperiale de même que les autres Electeurs & Prince de l' Empire, & ſeront tenus à demander & à prendre deüement de Sa Majeſté Imperiale le renouvellement de l' inveſtiture de Leurs Electorats, Principautez, fiefs, Titres, & Droits dans la maniere & tems preſcrits par les loix de l' Empire, & ſera tout ce, qui eſt arrivè de part & d' autre pendant cette guerre mis à perpetuitè dans un entier oubly.

XVI.

Les Miniſtres Officiers tant Eccleſiaſtiques que militaires politiques & Civils, de quelque condition, qu' ils ſoient, qui auront ſervi en l' un, on en l' autre Party, même ceux qui peuvent être ſujets & Vaſſaux de ſa Majeſtè Imperiale, de l' Empire, & de la Maiſon d' Autriche auſſi bien que tous les domeſtiques quelconques de la Maiſon de Baviere & du Seigneur Archevêque de Cologne, ſeront pareillement retablis dans la poſſeſſion de tous leurs biens, charges, honneurs & dignitès comme avant la guerre, & jouiront d' une amniſtie generale de tout ce qui à procedè, moyennant & à condition que cette même amniſtie ſoit entierement reciproque envers ceux de leurs ſujets, Vaſſaux, Miniſtres, ou domeſtiques, qui auront ſuivi pendant cette guerre le party de ſa Majeſtè Imperiale, & de l' Empire, les ques ne pourront pour ce ſujet être moleſtès ou inquietès en maniere quelconque.

XVII.

Quant au tems, au quel la reſtitution totale ſpecifiée dans les deux Articles precedents doit ſe faire, il ſera limité dans le Traitè general ou ſolemnel à faire entre l' Empereur, l' Empire, & le Roy tres-Chretien à trente jours après l' echange des ratifications du dit Traité, ainſi qu' il a eté convenu dans l' article dixieme pour l' evacuation de places, & lieux que ſa Majeſté trés-Chretienne promet de rendre à ſa Majeſté Imperiale, & à l' Empire, de maniere que l' un & l' autre, comme auſſi la reſtitution à l' Empereur des Etats & pays, que la Maiſon de Baviere poſſede preſentement aux paysbas, ſe feront en méme tems.

XVIII.

Si la Maiſon de Baviere aprés ſon retabliſſement total trouve, qu' il lui convient de faire quelque changemens de ſes Etats contre d' autres, Sa Majeſté trés-Chretienne ne s' y oppoſera pas.

XIX.

Sa Majeſté trés-Chretienne ayant remis, & fait remettre aux Etats Generaux des Provinces unies en faveur de la Maiſon d' Autriche tout

Majeſtät, gleich andern Churfürſten und Fürſten des Reichs treu, hold und gehorſam ſeyn, ſie ſollen auch von Jhro Kayſerlichen Majeſtät die Erneurung der Inveſtitur wegen Jhrer Chur- und Fürſtenthümer, Herrſchafften, Lehnen, Würden und Rechten, wie es die Reichs-Geſetze erfordern, ſuchen, und alles, was in dieſem Kriege von beyden Theilen vorgegangen, in ein gäntzlich und ewiges Vergeſſen geſtellet werden.

XVI.

Alle Geiſt- und Weltliche, wie auch Militær- und Civil-Bedienten, wes Standes und Würden ſie auch ſeyn mögen, welche dem ein oder dem andern Theile gedienet, wie auch Jhro Kayſerlichen Majeſtät, des Reichs oder des Hauſes Oeſterreich Vaſallen und Unterthanen, ſowohl als des Hauſes Bayern und des Herrn Ertz-Biſchoffs von Cölln Bedienten, ſollen gleichfalls in alle ihre Güter, Aemter, Ehren und Würden, wie ſie ſolche vor dem Kriege beſeſſen, wieder eingeſetzt werden, und alles, was bißher geſchehen, verziehen und vergeſſen ſeyn. Jedoch mit dem Beding, daß Jhre Unterthanen, Vaſallen, Bediente und Domeſtiquen, welche es in dieſem Kriege mit Jhro Kayſerlichen Majeſtät und dem Reich gehalten, gleiche Amneſtie genieſſen ſollen, und ſie deſſenthalben auf keine Art und Weiſe beunruhiget werden mögen.

XVII.

So viel die Zeit betrifft, binnen welcher die gäntzliche in vorigen Articuln enthaltene Wiedereinſetzung geſchehen ſoll, ſo wird ſie in dem General-Frieden, ſo mit dem Kayſer, dem Reich und dem Allerchriſtlichſten Könige zu machen auf 30. Tage nach geſchehener Auswechſelung der Ratificationen beſagten Friedens-Schluſſes geſetzet werden, auf die Art und Weiſe, wie man im 10ten Articul, wegen Einräumung der Veſtungen und Oerter, welche Seine Allerchriſtlichſte Majeſtät Jhro Kayſerlichen Majeſtät wieder einzuräumen verſprochen, verglichen worden. Wie denn auch die Reſtitution derer Lande, welche das Haus Bayern vorietzo in denen Niederlanden beſitzt, zu gleicher Zeit dem Kayſer geſchehen ſoll.

XVIII.

So ferne das Haus Bayern nach ſeiner gäntzlichen Wiedereinſetzung vor gut anſehen, würde, einige ſeiner Lande gegen andere zu vertauſchen, wollen Seine Allerchriſtlichſte Majeſtät dieſen nicht entgegen ſeyn.

XIX.

Nachdem auch Seine Allerchriſtlichſte Majeſtät denen Staaten General der vereinigten Niederlande alles, was beſagte Majeſtät, oder

ce que ſa dite Majeſtè, ou ſes Alliés poſſedoient encor de Pays bas communement appellés Eſpagnols, tels, que le feu Roy d'Espagne Charles II. les a poſſedés ou deu poſſeder, conformement, au Traitté de Rysvvick, ſa Majeſté trés-Chretienne conſent, que l'Empereur entre en poſſeſſion de dits Pays bas Eſpagnols, pour en jouir luy, & ſes heritiers & ſucceſſeurs deſormais & à toujours pleinement, & paiſiblement, ſelon l'ordre de Succeſſion etabli dans la Maiſon d'Autriche; ſauf les conventions, que l'Empereur fera avec les dits Etats Generaux des Provinces unies, touchant leur barriere, & la reddition des ſusdites places & lieux; bien entendu, que le Roy de Pruſſe retiendra du haut quartier de Gueldres tout ce qu'il y poſſede, & occupe actuellement, Sçavoir la Ville de Gueldres, la Prefecture, le baillage, le bas baillage de Gueldres avec tout ce, qui y appartient, & en depend, comme auſſi ſpecialement, les Villes, Baillages, & Seigneuries de Sthralen, Wachtendonck, Midelaar, Walbeck, Aertſen, Afferden & de Weel, de même que Racy & Klein Kevelaar avec toutes leurs appartenances & dependances. Deplus il ſera remis au dit Roy de Pruſſe, l'Ammanie de Krickenbeck avec tout ce, qui y appertient, & en depend, & le Pays de Keſſel pareillement avec toutes ſes appartenances, & dependances, & generalement tout ce, qui contient la dite Ammanie, & le dit diſtrict ſans en rien excepter, ſi ce n'eſt Erckelens avec ſes appartenances, pour le tout appartenir au dit Roy, & aux Princes, ou Princeſſes heritiers ou ſucceſſeurs, avec tous les droits, prerogatives, revenües, & avantages de quelque nom, qu'ils puiſſent être appellés, en la même qualité, & de la même maniere, que la Maiſon d'Autriche, & particulierement le feu Roy d'Eſpagne les a poſſedés, toute fois avec les charges & Hypothecques, la conſervation de la Religion Catholique Romaine, & des privileges des Etats.

XX.

Et comme outre les Provinces Villes, places & forteresſes, qui etoient poſſedés par le feu Roy d'Eſpagne Charles II. au jour de ſon decedé, le Roy trés-Chretien à cedé, tant pour ſa Majeſté trés-Chretienne même, que pour les Princes, ſes Hoirs & Succeſſeurs nés & à naitre aux Etats Generaux, en faveur de la Maiſon d'Autriche, tout le droit, qu'Elle à eu, ou pourroit avoir ſur la Ville de Menin, avec toutes ſes fortifications, & avec ſa Verge, ſur la Ville & Citadelle de Tournay, avec tout le Tourneſis, ſans ſe rien reſerver de ſon droit là

dero Alliirte in denen Niederlanden, welche insgemein die Spaniſchen pflegen genennet zu werden, annoch beſeſſen, in Faveur des Hauſes Oeſterreich, wieder eingeräumet, oder einräumen laſſen, und zwar alſo, wie ſie der Hochſeelige König Carolus II. in Spanien beſeſſen, oder, nach Innhalt Ryßwickiſchen Friedens, beſitzen hätte ſollen; Als verwilligen Seine Allerchriſtlichſte Majeſtät, daß der Kayſer dieſe Spaniſche Niederlande in Beſitz nehme, auch dieſelbe vor Sich, Seine Erben und Nachfolger nach Ordnung der Succeſſion, wie ſolche in dem Hauſe Oeſterreich eingeführt iſt, von nun an auf ewig, völlig und ruhig beſitze. Jedoch hat ſich der Kayſer zuvor mit denen General-Staaten ſo wohl wegen der Barriere, als auch Ubergabe und Einräumung beſagter Veſtungen und Oerter zu vergleichen. Wie dann auch dem König von Preuſſen in Ober-Geldern alles, was er würcklich darinnen beſitzt und innen hat, nahmentlich die Stadt Geldern, die Voigtey, Ambt und Nieder-Voigtey Geldern mit allen was dazu gehört und darunter gerechnet wird, gelaſſen werden ſoll. Nicht minder die Städte, Voigteyen und Herrſchafften Strahlen, Wachtendonck, Midelaar, Walbeck, Aertſen, Afferden und Weel, wie auch Racy und Klein Kevelaar mit allen Zugehör. Uberdem ſoll beſagten König von Preuſſen das Amt Krieckenbeck mit allen, was dazu gehöret, das Land Keſſel mit allem Zubehör, und überhaupt alles, was beſagtes Ambt in ſich begreifft, nebſt dem gantzen Diſtrict, ohne etwas davon auszunehmen, als nur Erckelens mit ſeinem Zugehör und Dependenzien gelaſſen werden. Und zwar ſoll beſagten König oder ſeinen Printzen, Printzeßinnen, Erben und Erbnehmen mit allen Rechten, Hoheiten, Einkünfften und Nutzungen, wie ſie auch Nahmen haben mögen, alles zugehören, eben alſo und auf die Weiſe, wie das Haus Oeſterreich und ſonderlich der Hochſelige König von Spanien ſie beſeſſen, mit allen Beſchwerungen und Hypothecken, doch daß die Römiſch-Catholiſche Religion, wie auch die Stände bey ihren Privilegien gelaſſen werden.

XX.

Nachdem auch der Allerchriſtlichſte König über die Lande, Städte, Oerter und Veſtungen, welche der Hochſeelige König Carolus II. von Spanien zur Zeit ſeines Abſterbens beſeſſen, ſowohl in Ihren, als auch Dero Printzen, Erben und Nachfolger ietziger und künfftiger Nahmen, denen General-Staaten, dem Hauſe Oeſterreich zum beſten alles Recht, welches ſie über die Stadt Menin mit allen ihren Fortificationen und Gebiethe über die Stadt und Citadelle Tournay nebſt dem gantzen Tourneſis ohne ſich ein eintziges Recht über dieſe Städte ſo wohl, als einiges

deſſus, ny ſur aucune de leurs dependances, appartenances, annexes, Territoires & enclavemens, ſa Majeſté conſent, que les Etats Generaux de Provinces unies rendent les dites Villes, Places, Territoires, dependances, appartenances, annexes & enclavemens à l'Empereur auſſitôt, qu'ils en ſeront convenus avec ſa Majeſté Imperiale pour en jouir elle, ſes Heritiers & Succeſſeurs pleinement, & à toujours auſſi bien que des Pays-bas Eſpagnols, qui appartenoient à feu Roy d'Eſpagne, Charles II. au jour de ſon decedé; bien entendu toutte fois que la dite remiſe des Pays-bas Eſpagnols, Villes, Places, & forteresſes cedés par le Roy trés-Chretienne pourra être faite par les dits Etats Generaux, qu'apres l'echange des ratifications des Traittés de Paix entre Sa Majeſté Imperiale, l'Empire, & Sa Majeſté trés-Chretienne. Bien entendu auſſi, que Saint Amant avec ſes dependances, & Mortagne ſans dependances demeureront à Sa dite Majeſté trés-Chretienne à condition neanmoins, qu'il ne ſera pas permis de faire à Montagne aucune fortification, ny ecluſe de quelque nature, qu'elles puiſſent être.

XXI.

Pareillement le Roy trés-Chretien confirme en faveur de l'Empereur, & de la Maiſon d'Autriche la ceſſion, que ſa Majeſté à deja faite en faveur de la dite Maiſon aux Etats Generaux des Provinces, tant pour Elle même, que pour les Princes, ſes Heritiers & ſucceſſeurs, nés & à naitre, de tous ſes droits ſur Furnes, & Furnambacht, y compris les huit Paroiſſes, & le Fort de la Knocque, ſur les Villes de Loo, & Dixmude avec leurs dependances, ſur la Ville d'Ypres avec ſa Chatelenie, Ruſſelaer y compris, & avec les autres dependances, qui ſeront deſormais Popperinghe, Warneton, Commines, Warvvick, ces drois dernieres Places, pour autant, quelles ſont ſituées de coté de la Lys vers Ypres, & ce qui depend des Lieux cy deſſus exprimés; des quels droits ainſi cedés à l'Empereur, ſes Heritiers & Succeſſeurs, ſa Majeſté trés-Chretienne ne ſe reſerve aucun ſur les dites Villes, Places, forts & Pays, ny ſur aucune de leurs appartenances, dependances, annexes, ou enclavemens, conſentant, que les Etats Generaux puiſſent les remettre à la Maiſon d'Autriche, pour en jouir irrevocablement, & à toujours, auſſitôt qu'ils ſeront convenus avec Elle ſur leur barriere, & que les ratifications des Traités de Paix entre l'Empereur, l'Empire & ſa Majeſté trés-Chretienne auront été echangées.

einiges Dero zubehör Gebiethe oder Gerichte vorzubehalten, überlaſſen. Als verwilligen Ihro Maj. daß die Staaten General der vereinigten Niederlande alle dieſe Städte und Oerter mit allen Dependentien und was darunter begriffen oder dazu gerechnet wird, dem Kayſer, ſo bald ſie ſich darüber mit Ihro Kayſerl. Maj. verglichen haben, übergeben, damit obbemeldte Kayſerl. Maj. Dero Erben und Nachkommen ſolche benebſt den übrigen Spaniſchen Niederlanden, wie ſie der Hochſeelige König Carolus II. von Spanien, zur Zeit ſeines Abſterbens beſeſſen, vollkommentlich ruhig und auf ewig beſitzen ſollen. Worbey iedoch dieſes mit ausgemachet worden, daß die Staaten General die Spaniſche Niederlande, Städte, Oerter und Veſtungen, welche von dem Allerchriſtlichſten König abgetreten worden, nicht eher als nach geſchehener Auswechſelung der Ratification des Friedens, welcher zwiſchen Ihro Kayſerl. Maj. dem Reich, und Ihro Allerchriſtl. Maj. aufzurichten, einräumen ſollen; St. Amand aber ſoll mit aller Zubehör und Mortagne ohne Zubehör Ihro Allerchriſtl. Maj. verbleiben, iedoch mit der Condition, daß dieſes Mortagne auf keine Art beveſtiget noch daſelbſt eine Schleuſſe, von was Art ſie auch ſeyn möge, angelegt werden ſolle.

XXI.

Gleicher Geſtalt beſtätiget der Allerchriſtl. König die Ceſſion, welche er vor ſich und ſeine Erben ietzige und künfftige dem Kayſer und dem Hauſe Oeſterreich zum beſten an die General-Staaten gethan, verzeihet und begiebt ſich aller Rechte auf Furnes und Furnambacht, darinnen die acht Kirch-Spiele mit begriffen ſeyn, und das Fort Knock: auf die Städte Lao und Dixmüden mit ihren Dependentien, auf die Stadt Ypern mit ihrer Burg-Voigtey, Rußelaer mit darunter begriffen, ſambt allen andern Zugehör, wozu auch künfftig hin Popperinghen, Warneton, Commines und Warwick mitzurechnen, und dieſe drey letztern Oerter, umb ſo fern ſie auf Seiten der Liß gegen Ypern zu gelegen, nebſt allen, was dazu gehöret; Von allen dieſen Oertern, welche dergeſtalt dem Kayſer, und deſſen Erben und Nachkommen abgetreten werden, behalten ſich Ihro Allerchriſtl. Maj. das geringſte Recht nicht bevor, weder über die Städte ſelbſten, noch dero Zubehörungen oder Gerichte, oder was ſonſten damit verknüpffet oder darunter gerechnet wird. Vielmehr laſſen ſie geſchehen, daß die General-Staaten ſolche dem Hauſe Oeſterreich ſo bald ſie ſich mit ſelbigen wegen ihrer Barriere werden verglichen haben, und die Ratificationen des Friedens, welche zwiſchen dem Kayſer, dem Reich und Sr. Allerchriſtl. Maj. aufzurichten, gegen einander ausgewechſelt worden, zum immerwährenden Genuß einräumen.

XXII. Die

XXII.

La Navigation de la Lys depuis l'embouchure de la Deule en remontant ſera libre, & il ne s'y etablira aucun geage ny impoſition.

XXIII.

Il y aura de part & d'autre un oubly, & une amneſtie perpetuelle, & reciproque de tous les torts, injures & offenſes, qui auront été commis de fait & des paroles, ou en quelque maniere que ce ſoit, pendant le Cours de la preſente guerre par les Sujets des Pays-bas Eſpagnols, & des Places & Pays cedes, ou reſtitués, ſans qu'ils puiſſent être expoſes à quelque recherche, que ce ſoit.

XXIV.

Par le moyen de cette Paix les Sujets de ſa Majeſté, trés-Chretienne, & Ceux des dits Pays bas Eſpagnols, & des Places cedées par Sa dite Majeſté trés-Chretienne, pourront, en gardant les loix, contûmes, & uſages de Pays aller, venir, demeurer, trafiquer, retourner, traitter, negocier enſemble comme bons Marchands, même vendre, changer, aliener, ou autrement diſpoſer des biéns, effets, meubles, & immeubles, qu'ils ont, ou auront ſitués, reſpectivement de part & d'autre & chacun les y pourra acheter, Sujets, ou non Sujets, ſans que pour cette vente, ou achat ils ayent beſoin de part ny d'autre de permiſſion autre, que le preſent Traité.

Il ſera auſſi permis aux Sujets des Places & Pays reciproquement cedés ou reſtitués, comme auſſi à tous les Sujets de dits Pays-bas Eſpagnols de ſortir de dites Places & Pays-bas Eſpagnols pour aller demeurer, où bon leur ſemblera dans l'eſpace d'un an, avec la faculté de vendre à qui il leur pleura, ou de diſpoſer autrement de leurs effets, biens, meubles & immeubles, avant & aprés leur ſortie, ſans qu'ils puiſſent en être empechés directement ou indirectement.

XXV.

Les mêmes Sujets de part & d'autre Eccleſiaſtiques, & Seculiers, Corps, Communautés, Univerſités & Colleges ſeront retablis tant en la jouiſſance des honneurs, dignités, benefices, dont ils etoient pourveus avant la guerre, qu'en celle de tous, & chacuns leurs droits, biens meubles & immeubles, rentes ſaiſies, ou occupées à l'occaſion de la preſente guerre, enſemble leurs droits, actions, & ſucceſſions, à Eux ſurvenües même depuis la guerre commencée, ſans toutte fois rien demander des fruits &

XXII.

Die Schifffarth auf der Liß von Ausfluß der Deule an und ſo weiter hinauf, ſoll frey gelaſſen und darauf kein Zoll noch andere Auflage gemachet werden.

XXIII.

Von beyden Seiten ſoll eine allgemeine Amneſtie und Vergeſſenheit alles des Unrechts und Beleidigung, ſie ſeyn mit Worten, oder in der That, oder auf was Weiſe es wolle, Zeit währenden Krieges von denen Unterthanen derer abgetretenen Spaniſchen Niederlande und allen wieder eingeräumten Städten geſchehen, publiciret und gehalten werden, ohne daß iemand deßwegen auf einigerley Art angegriffen werden könte.

XXIV.

Vermöge dieſes Friedens ſollen ſo wohl Sr. Allerchriſtl. Maj. als auch die in beſagten Spaniſchen Niederlanden von Sr. Allerchriſtl. Maj. abgetretenen Oertern befindlichen Unterthanen woferne Sie ſich denen ieden Orts eingeführten Gewohnheiten und Gebräuchen unterwerffen, Macht haben, aller Orthen hinzukommen, daſelbſt ſich nieder zu laſſen, zu handeln, zurück zu kehren, zu contrahiren und negotiiren, wie es unter Kauffleuten üblich. Nicht minder ſoll auch ein iedweder Freyheit haben, mit ſeinen beweglichen oder unbeweglichen in eines oder des andern Landen gelegenen Gütern und Effecten nach ſeinen Gefallen zu diſponiren, ſolche zu verkauffen, vertauſchen, oder auf andere Art zu alieniren Es ſoll auch keinen, er ſey Unterthan oder nicht, verwehret werden in des andern Lande Güter zu kauffen, und disfalls keine beſondere Conceſſion auſſer die, welche in dieſen Tractat enthalten, vonnöthen haben; Denen Unterthanen, welche ſich in denen von beyden Theilen abgetretenen Landen nieder gelaſſen, wie auch allen Unterthanen der Spaniſchen Niederlande ſoll entweder darinnen zu bleiben frey ſtehen, oder nach ihrem Gefallen, ſich binnen Jahres-Friſt anders wohin zu begeben. Worbey ſie die Freyheit haben ſollen, mit ihren Effecten, beweg- und unbeweglichen Gütern vor oder nach ihrer Abreiſe nach Gefallen zu diſponiren, ſolche an andere zu überlaſſen, ohne daß ſie directe oder indirecte daran gehindert werden könten.

XXV.

Obbemeldte Unterthanen beyder Theile, ſo geiſt- als weltliche Corpora und Gemeinen, Univerſitäten und Collegia ſollen wieder in dem Genuß, ſo wohl ihrer Ehren, Würden, Beneficien, wie ſie ſolche vor dem Kriege gehabt, als auch ihrer beweg- und unbeweglichen Güter, aller während den Krieges vorenthaltenen und eingezogenen Einkünffte, wie auch in alle Rechte, Foderungen und Erbſchafften, welche ihnen nach angegangenen Kriege zugefallen, wieder eingeſetzet werden. Jedoch ſollen ſie von denen gehobenen und

revenus perçus, & echeus pendant le Cours de la preſente guerre, jusqu'au jour de la publication du preſent Traittè, les quels retabliſſements ſe feront reciproquement, non obſtant toute donation, conceſſion, declaration, confiſcation, Sentence donnée par contumace, les parties non ouyes, qui ſeront nuls, & de nul effet avec une liberté entiere aux dites parties de revenir dans les Pays, d'ou elles ſe ſont retirées pour & à cauſe de la guerre pour jouir de leurs biens & rentes en perſonne, ou par procureurs, conformement aux Loix & coutumes des Pays & Etats, dans les quels retabliſſemens ſont auſſi compris ceux, qui la derniere guerre, ou à ſon occaſion auront ſuivy le Party de deux Puiſſances contractantes, neantmoins les arrets & jugemens rendus dans les Parlemens, Conſeils & autres Cours ſuperieures, ou inferieures, & aux quelles il n'aura pas été expreſſement derogé par le preſent Traitté auront lieu, & ſortiront leur plein, & entier effet, & ceux qui en vertu des dits arrets & jugemens ſe trouveront en poſſeſſion de Terres & Seigneuries & autres biens, y ſeront maintenus ſans prejudice toutte fois aux parties, qui ſe croiront leſées par les dits jugemens & arrets de ſe pourvoir par les voyes ordinaires & devant les juges competens.

XXVI.

Et à l'egard des rentes affectées ſur la generalité de quelques Provinces des Pays-bas dont une Partie ſe trouvera poſſedée par ſa Majeſté trés-Chretienne, Sa Majeſté Imperiale, ou autres, il a eté convenu & accordé, que chacun payera ſa quote part, & ſeront nommés de Commiſſaires pour regler la portion, qui ſe payera de part & d'autre.

XXVII.

Comme dans les Pays, Villes, & Places dês Pays-bas Catholiques, que le Roy trés-Chretien cede à l'Empereur, pluſieurs benefices ont été conferés par ſa Majeſté trés-Chretienne à des perſonnes capables, les dits benefices ainſi accordés ſeront laiſſés à ceux, qui les poſſedent preſentement, & tout cé qui concerne la Religion Catholique Apoſtolique & Romaine y ſera maintenu dans l'ètat, ou les choſes etoient avant la guerre; tant à l'egard des Magiſtrats, qui ne pourront être que Catholiques Romains, comme par le paſſé, qu'à l'egard des Evêques, Chapitres, Monaſteres, des biens de l'ordre de Malthe, & generalement de tout le Clergé, les quels ſeront tout maintenus, & reſtitués dans toutes leurs Egliſes, libertéz, franchiſes, Immunitéz, Droits, prerogatives, & honneurs, ainſi qu'ils l'on été ſous les prece-

und während den Krieges gefallenen Früchten und Einkünfften biß auf den Tag der Publication dieſes Friedens-Schluſſes, nichts zu fodern haben. Es ſoll aber dieſe Wieder-Einſetzung von beyden Theilen zugleich geſchehen, und dißfals keine donation, conceſſion, declaration, confiſcation, auch kein ob contumaciam ergangenes Urthel, wann beyde Theile nicht gehöret werden, ſtatt finden, ſondern alles dieſes null und nichtig ſeyn, auch alle und iede freye Macht haben, ſich in ihr Land, aus welchen ſie wegen des Krieges ſich gemachet, wieder zurück zu begeben, und ihre Güter und Einkommen entweder in Perſon, oder durch Gevollmächtigte iedes wegen den Landes-Geſetzen und Gewohnheiten nach, zu genieſſen. Unter dieſer Wieder-Einſetzung ſollen auch diejenigen, welche während Krieges einem oder dem andern Theil gedienet, mit begriffen ſeyn; In übrigen ſollen alle vor denen Parlamenten, Cantzeleyen und andern hohen und niedern Gerichten ausgefallene Urtheile, welche durch dieſen Friedens-Schluß nicht aufgehoben worden, ſtatt haben, und in ihrer vollen Krafft verbleiben, dergeſtalt, daß diejenigen, welche durch dergleichen Sentenz in gewiſſe Lande, Herrſchafften und andere Güter eingewieſen worden, darbey geſchützet werden ſollen, iedoch iſt denen, welche ſich gravirt befinden, unbenommen, ihre Nothdurfft durch ordentliche Wege vor dem ordentlichen Richter gehörig anzubringen.

XXVI.

Was die Renten anbelanget, welche überhaupt auf einige Niederländiſche Provincien, ſo theils Ihro Kayſerl. theils Ihro Allerchriſtl. Maj. Maj. oder andere im Beſitz haben, hafften, ſo iſt beliebet worden, daß ieder ſeinen Theil über ſich nehmen und zu dem Ende gewiſſe Commiſſarien ernennet werden ſollen, welche, wie viel ein ieder Theil zu zahlen, auszumachen.

XXVII.

Nachdem auch in denen Landen, Städten und Oertern der Spaniſchen Niederlande, welche der Allerchriſtl. König dem Kayſer abtritt, von Sr. Allerchriſtl. Maj. viele Beneficien tüchtigen Perſonen conferiret worden, ſo ſollen dieſelben denen, welche ſie auch beſitzen, gelaſſen werden. So viel auch die Röm. Cathol. Religion betrifft, ſoll alles in dem Stande, worinnen es vor dem Kriege geweſen, verbleiben, und dieſes, ſo wohl wegen der Magiſtrats-Perſonen, welche gleich, als ehedeſſen, keine andere, als Röm. Catholiſche ſeyn können, als auch, was Biſchöffe, Stiffter, Clöſter, Maltheſer Ordens-Güter, und insgemein die gantze Cleriſey anlanget, welche ingeſambt in alle ihre Kirchen, Freyheiten, Immunitäten, Gerechtigkeiten, Prærogativen und Ehren, wie ſie ſolche unter vorigen Röm. Cathol. Souverainen genoſſen, wieder eingeſetzet

dens Souverains Catholiques Romains, Tous & chacun du dit Clergé pourvûs de quelques biens Eccleſiaſtiques, Commanderies, Canonicats, Perſonats, prevotés & autres benefices quelconques y demeureront ſans en pouvoir être depoſſedés, jouiront de biens & revenus en provenans, & les pourront adminiſtrer, & percevoir comme auparavant: comme auſſi les penſionaires jouiront comme par le paſſé de leurs penſions aſſignées ſur les benefices, ſoit qu'elles ſoient crées en Cour de Rome ou par de brevets expediés avant le commencement de la preſente guerre, ſans qu'ils puiſſent en être fruſtrés pour quelque cauſe & pretext, que ce ſoit.

XXVIII.

Les Communautés & Habitans de toutes les Places, Villes & Pays, que ſa Majeſté trés-Chretienne cede dans les Pays-bas Catholiques par le preſent Traitté, ſeront conſervés & maintenus dans la libre jouiſſance de tous leurs privileges, prerogatives, coutumes, exemtions, Droits, octroys, communs, & particuliers, charges & offices hereditaires, avec les mêmes honneurs, gages, emolumens, & exemtions, ainſi qu'ils en ont joui ſous la domination de ſa Majeſté trés-Chretienne, ce qui doit s'entendre uniquement des Communautés & Habitans des Places, Villes & Pays que ſa Majeſté a poſſedé immediatement aprés la concluſion du Traitté de Rysvvick, & non des places, Villes & Pays, que poſſedoit le feu Roy d'Eſpagne Charles II. au tems de ſon decedé, dont le Communautés & Habitans ſeront conſervés dans la jouiſſance des privileges, prerogatives, coutumes, exemtions, droits, octroys communs, & particuliers, Charges, & offices hereditaires, ainſi qu'ils les poſſedoient lors de la mort du dit feu Roy d'Eſpagne.

XXIX.

Pareillement les benefices Eccleſiaſtiques mediats ou immediats, qui auront été durant la preſente guerre conferés par l'un de Partys dans les Terres ou lieux, qui lui etoient alors ſujets, à des perſonnes capables ſelon la regle de leur premiere inſtitution, & ſtatus legitimes generaux ou particuliers faits ſur ce ſujet, ou par quelques autres diſpoſitions Canoniques faites par le Pape, les dits benefices Eccleſiaſtiques ſeront laiſſés aux preſents Poſſeſſeurs, en ſorte qu'aucuns ne les puiſſent ou doivent deſormais troubler ou empecher dans la poſſeſſion, & legitime adminiſtration de ceux, ny dans la perception des fruits, ny être à leur occaſion, ou par quelque autre raiſon, paſſée ou preſente, appellés ou cités en juſtice, ou en quelque autre ſorte inquietés ou moleſtés à ce ſujet, à condition neanmoins, qu'ils s'acquitent de ce, à quoy ils ſont tenus en vertu de dits benefices.

XXX.

Sa Majeſté Imperiale, & Sa Majeſté trés-Chretienne ne pourront pour aucun ſujet interrompre deſormais la Paix, qui eſt etablie par le preſent Traitté, reprendre les armes, & commencer ſous quelque pretexte, que ce ſoit aucun acte d'hoſtilité l'un contre l'autre, mais au contraire elles travailleront ſincerement & de bonne foy, & comme Amis veritables, à affermir de plus en plus cette Amitié mutuelle, & bonne intelligence ſi neceſſaire pour le bien de la Chretiennet. Et d'autant que le Roy trés-Chretien ſincerement reconcilié avec ſa Majeſté Imperiale ne veut deſormais luy cauſer aucun trouble ny prejudice, Sa Majeſté trés-Chretienne promet & s'engage de laiſſer jouir Sa Majeſté Imperiale tranquillement & paiſiblement de tous les Etats & Lieux, qu'elle poſſede actuellement, & qui ont été cy devant poſſedés par les Roys de la Maiſon d'Autriche en Italie, Sçavoir du Royaume de Naples, ainſi que ſa Majeſté Imperiale le poſſede actuellement du Duché de Milan, ainſi que ſa Majeſté Imperiale le poſſede auſſi actuellement, de l'Iſle & Royaume de Sardaigne, comme auſſi des Ports & Places ſur les côtes de Toſcane, que ſa dite Majeſté Imperiale poſſede actuellement, & qui ont été poſſedés cy devant par les Roys d'Eſpagne de la Maiſon d'Autriche, enſemble de tous les droits attachés, aux ſusdits Etats d'Italie, que ſa dite Majeſté Imperiale poſſede, ainſi que les Roys d'Eſpagne les ont exercé depuis Philip. I. jusques au Roy dernier decedé, Sa dité Majeſté trés-Chretienne donnant ſa parole Royale de ne jamais troubler ny inquieter l'Empereur & la Maiſon d'Autriche dans cette poſſeſſion directement ny indirectement, ſous quelque pretexte ou par quelque voye, que ce puiſſe être ny de s'oppoſer à la poſſeſſion, que ſa Majeſté Imperiale & la Maiſon d'Autriche, à ou pourra avoir à l'avenir, ſoit par negociation, Traitté, ou autre voye legitime & paiſible, en ſorte toute fois, que la Neutralité d'Italie, n'en ſoit point troublée; l'Empereur promettant & engageant ſa parole de ne point troubler la dite Neutralité & le repos d'Italie & par conſequent de n'employer la voye des armes pour quelque cauſe, ou pour quelque occaſion, que ce ſoit; mais au contraire de ſuivre & obſerver ponctuellement les engagements, que Sa Majeſté Imperiale a pris dans le Traitté de Neutralité conclu à Utrecht le 14 de Mars de l'année 1713, le quel Traitté cenſe com-

werden ſollen. Wie denn auch alle und iede von beſagter Cleriſey, ſo da mit einigen Geiſtl. Beneficien, Commenthureyen, Canonicaten, Perſonaten, Probſteyen, und andern dergleichen verſehen, darbey gelaſſen, und keines weges davon entſetzet werden können. So ſollen ſie auch alle darzu gehörige Güter und Einkünffte zu genieſſen, und ſelbige, wie zuvor, zu verwalten haben; Wie denn auch diejenigen, welche auf gewiſſe Beneficien angewieſene Penſiones erhalten, es mag nun ſolches von dem Päbſtlichen Stuhl zu Rohm, oder durch andere von Anfang bisherigen Krieges ausgefertigte Brevets geſchehen ſeyn, derſelben zu genieſſen haben, dergeſtalt, daß ſie umb keiner Urſach oder Vorwands willen, wie ſolcher auch Nahmen haben möge, darumb gebracht werden können.

XXVIII.

Die Gemeinen und Einwohner aller Oerter, Städte und Länder, welche Seine Allerchriſtl. Maj. in denen Spaniſchen Niederlanden durch dieſen Friedens-Schluß abtreten, ſollen bey allen ihren Privilegien, Prærogativen, Gewohnheiten, Exemtionen, Gerechtſamen, und andern, ſowohl insgemein, als auch ins beſondere ertheilten Freyheiten und Rechten, wie auch bey ihren Bedienungen und Erb-Aembtern gelaſſen werden, mit eben denſelben Ehrenſtellen, Beſoldungen, Nutzungen, Befreyungen, wie Sie ſolche unter Sr. Allerchriſtl. Maj. Regierung genoſſen, welches iedoch nur von denen Gemeinen und Einwohnern der Oerter, Städte und Lande, welche Se. Maj. immediate nach geſchloſſenem Ryßwickiſchen Frieden beſeſſen, nicht aber von denen Orten, Städten und Landen, welche Weyl. Carl II. König in Hiſpanien, zur Zeit ſeines Abſterbens inne gehabt, zu verſtehen, deren Gemeine und Einwohner bey allen Privilegien, Prærogativen, Gewohnheiten, Freyheiten, Gerechtſamen und allen ſo wohl gemeinen, als beſondern Rechten, Bedienungen und Erb-Aembtern wie ſie ſolche zu Zeit des Abſterbens beſagten Königs genoſſen, gelaſſen werden ſollen.

XXIX.

Ingleichen ſollen alle Geiſtliche ſo mittel- als unmittelbahre Beneficien, welche währenden Krieges durch einen oder den andern Theil in denen damahls zugehörigen Landen und Oertern, ſo wohl denen Reguln ihrer erſten Stifftung, als auch denen darüber ſo allgemeinen, als beſondern ergangenen Verordnungen, oder andern durch den Pabſt gemachten Canoniſchen Verfaſſungen gemäß, an tüchtige Perſonen conferiret worden, denen Beſitzern gelaſſen werden, und zwar alſo, daß ſie niemand darinnen beunruhigen, oder beſchweren könne. Jedoch mit dem Beding und Vorbehalt, daß ſie dasjenige, worzu ſie, vermöge gedachter Beneficien verbunden, thun und ausrichten.

XXX.

Se. Kayſ. und Allerchriſtl. Maj. Maj. ſollen dem durch gegenwärtige Tractaten gemachten Frieden um keiner Urſache willen zu brechen, die Waffen wieder zu ergreiffen, oder unter einigerley Vorwand, wie der auch ſeyn möge, einander feindlich zu begegnen befugt ſeyn; Im Gegentheil ſollen ſie als wahrhafftige Freunde ſich dahin bemühen, dieſe unter ihnen aufgerichtete Freundſchafft und gutes Vernehmen, welches der gantzen Chriſtenheit zum beſten gereichet, aufrichtig und ie mehr und mehr zu befeſtigen. Und weiln der Allerchriſtl. König, nachdem Er mit Jh. Kayſ. Maj. aufrichtig wieder ausgeſöhnet worden, Deroſelben künfftig hin keine Unruhe oder einiges Præjudiz zu machen geſonnen, ſo verſprechen und verbinden ſich S. Allerchriſtl. Maj. hierdurch, Jhro Kayſ. Maj. in ruhigem Beſitz aller Derer Länder und Oerter, welche ſie voriezo beſitzen, und welche vorhero die Könige vom Hauſe Oeſterreich beſeſſen haben, zu laſſen. Nahmentlich in dem Königreich Napoli, wie ſolches Se. Kayſ. Maj. anietzo beſitzen, dem Hertzogthum Meyland, wie ſolches Se. Kayſerl. Maj. auch würcklich beſitzen, der Inſul und Königreich Sardinien, wie auch die Häven und Plätze auf denen Toſcaniſchen Küſten, derjenigen ſo wohl, welche Jhro Kayſ. Maj. voriezo würcklich inne haben, als auch derer, welche die Könige von Spanien aus dem Hauſe Oeſterreich vor dem beſeſſen haben, nebſt allen zu dieſen Staaten von Italien, welche Jhro Kayſ. Maj. beherrſchen, gehörigen Rechten, wie ſolche die Könige in Spanien von Philippo I. an biß auf den verſtorbenen König exerciret; Immaſſen Höchſtgedachte Se. Allerchriſtl. Maj. Jhr Königl. Wort und Verſicherung geben, den Kayſer und das Hauß Oeſterreich in ſothanen Beſitz weder directe noch indirecte unter einigen Vorwand, noch auch auf einige Art und Weiſe, wie die auch ſeyn könne, zu beunruhigen, oder darinnen zu hindern; noch ſich der Poſſeſſion, welche S. Kayſ. Maj. und das Hauß Oeſterreich hat, oder hinkünfftig durch einige Handlungen, Tractaten, oder andere rechtmäßige Wege erhalten möge, ſich zu wiederſetzen. Jedoch dergeſtalt, daß die Neutralität von Italien in gerinſten nicht verletzet werde; Wie denn der Kayſer gleichfalls ermelte Neutralität und die Ruhe von Italien keines weges zu turbiren verſpricht, und ſich alſo umb keiner Urſache willen und bey keiner Gelegenheit, wie die auch ſeyn möge, der Waffen zu gebrauchen, vielmehr in Gegentheil alle Verſicherungen, welche Sr.

me repeté icy, & ſera exactement obſervé par Sa Majeſté Imperiale, pourvû que de l'autre part l'obſervation en ſoit reciproque, & qu'Elle n'y ſoit point attaquée, Sa dite Majeſté Imperiale s'engageant pour le même effet à laiſſer jouir paiſiblement chaque Prince en Italie des Etats, dont il eſt actuellement en poſſeſſion, ſans que cela puiſſe prejudicier aux Droits de Perſonne.

XXXI.

Pour faire gouter aux Princes & Etats d'Italie les fruits de la paix entre l'Empereur & le Roy trés-Chretien, la Neutralité non ſeulement y ſera exactement gardée mais ſera auſſi rendüe bonne & promte Juſtice par ſa Majeſté Imperiale aux Princes, ou Vaſſaux de l'Empire pour les autres places, Pays & Lieux en Italie, qui n'ont point été poſſedés, par les Roys d'Eſpagne de la Maiſon d'Autriche, & ſur les quels les dits Princes pourroient avoir quelque pretenſion legitime, Sçavoir au Duc de Guaſtalle, Pico de la Mirandola & au Prince de Caſtiglione, ſans pourtant, que cela puiſſe interrompre la Paix & Neutralité d'Italie, ny donner ſujet d'en venir à une nouvelle guerre.

XXXII.

Outre les ſusdites pretenſions le Marechal Duc de Villars ſe trouvant charge de pluſieurs autres, pour les quelles il auroit à inſiſter au nom de Sa Majeſté trés-Chretienne, ſçavoir ſur la Pretenſion de Madame la Ducheſſe Doüariere d'Elbeuf pour raiſon du Doüaire, & conventions matrimoniales de la feüe Ducheſſe de Mantoüe, ſa fille; celle de Madame la Princeſſe des Urſins, la Princeſſe Piombin, & enfin le Duc de ſaint Pierre ſur la Principauté de Sabionette: & de l'autre côte le Prince Eugene de Savoye ſe trouvant auſſi chargé de pluſieurs pretenſion, ſur les quelles il auroit à inſiſter au nom de Sa Majeſté Imperiale, Sçavoir quelques pretenſions de Monſieur le Duc de Lorraine, outre celles, qui ſont compriſes dans le Traitté de Rysvvick & ſous les Articles precedens relatifs au dite Traitté, celle du Duc de Modene, comme auſſi celle de la maiſon d'Arenberg, de la Maiſon de Ligne, & enfin du rembourſement de dettes, que les Trouppes françoiſes ont laiſſé dans le Duché de Milan, les quelles toutes demanderoient trop de tems pour etre vuideés, dans ce Traitté, l'on

Kayſ. Maj. in dem zu Utrecht den 4. Martii im Jahr 1713. geſchloſſenen Neutralitäts-Tractat von ſich gegeben, auf das allergenaueſte zu beobachten, wie denn bemeldter Tractat dergeſtalt angeſehen und gehalten werden ſoll, als wenn er hier wiederholet und eingerücket worden, und ſoll ſelbiger von Sr. Kayſ. Maj. genau in acht genommen werden, wenn nun von dem andern Theil ein gleiches geſchicht, und keines weges darwieder gehandelt wird. Aus eben dieſer Abſicht verſprechen Höchſtermeldte Se. Kayſ. Majeſt. allen Fürſten in Italien ihre Lande und Herrſchafften, welche ſie würcklich beſitzen, ruhiglich zu laſſen, iedoch allen und ieden an ihren habenden Rechten unſchädlich.

XXXI.

Damit auch die Fürſten und Staaten von Italien die Früchte des Friedens zwiſchen dem Kayſer und dem Allerchriſtl. Könige zugleich mit genieſſen mögen, ſo ſoll die Neutralität daſelbſt nicht allein aufs genaueſte beobachtet, ſondern auch von Sr. Kayſ. Maj. denen Printzen oder Vaſallen des Reichs wegen derer Städte, Länder und Oerter in Italien, welche die Könige in Spanien von Hauſe Oeſterreich nicht beſeſſen, und worauff ermeldte Fürſten eine rechtmäßige Anfoderung haben können, nehmlich dem Fürſten von Guaſtalla, Pico von Mirandola und dem Printzen von Caſtiglione zu ihren Recht auf das förderlichſte geholffen werden; Jedoch ſoll dieſes den Frieden und Neutralität von Italien keines weges unterbrechen, noch zu einem neuen Krieg Urſache geben können.

XXXII.

Nachdem auch der Marchall Hertzog von Villars über obbemeldte Prætenſionen noch einige andere in Nahmen Sr. Allerchriſtl. Maj. anzutragen beordret geweſen, nahmentlich die Anforderung der verwittbeten Fr. Hertzogin von Elbeuf, wegen des Wittums-Sitzes und Ehepacten, der Hochſeel. Hertzogin von Mantua, ihrer Tochter, der Fr. Printzeßin von Urſins, der Printzeßin von Piombino und letzlich des Hertzogs von St. Pierre über das Fürſtenthumb Sabionetta; Andern Theils auch Printz Eugenius von Savoyen, im Nahmen Sr. Kayſ. Maj. einige Prætenſiones anzutragen befehligt geweſen, nahmentlich die Anfoderung des Hrn. Hertzogs von Lothringen über diejenige, welche in dem Ryßwickiſchen Frieden und denen vorhergehenden Articuln, ſo ſich darauf beziehen, enthalten, des Hertzogs von Modena, gleich wie auch des Hauſes Arenberg, des Hauſes Ligne und letzlich die Bezahlung der Schulden, welche die Frantzöſ. Trouppen im Hertzogthum Meyland hinterlaſſen haben: ſolches aber bey dieſem Tractat in Richtigkeit und zum Stande zu bringen, allzuviel Zeit erfordern würde, als iſt man darin-

eſt convenu d'en remettre la diſcuſſion reciproquement aux conferences, qui ſeront etablies pour le Traitté de paix general ou ſolemnel entre ſa Majeſté Imperiale, l'Empire, & Sa Majeſté trés-Chretienne, ou il ſera permis à chacun de repreſenter ſes droits & de produire ſes Titres & raiſons, les quelles bien examinées, Sa Majeſté Imperiale, & Sa Majeſté trés-Chretienne promettent, dy avoir l'egard que demande la juſtice, ſans que pourtant cela puiſſe alterer ou retarder l'execution de la paix.

XXXIII.

La Conjuncture preſente n'ayant pas laiſſé le tems à Sa Majeſté Imperiale de conſulter les Electeurs, Princes & Etats de l'Empire ſur les conditions de la Paix, non plus qu'à ceux cy de conſentir dans les formes ordinaires au nom de tout l'Empire aux conditions du preſent Traitté, qui les regardent, Sa Majeſté Imperiale promet, que les dits Electeurs, Princes & Etats envoyeront inceſſament au nom de l'Empire des Pleinpouvoirs, ou bien une Deputation de leur Corps; munie pareillement de leurs pleinpouvoirs au lieu, qui ſera choiſi, pour travailler au Traitté general ou ſolemnel à faire entre l'Empereur, l'Empire, & le Roy trés-Chretien, Sa Majeſté Imperiale engageant ſa parole, que la dite deputation, ou Ceux, qui ſeront chargés des pleinpouvoirs conſentiront au nom du dit Empire à tous les points, dont il eſt convenu entre elle, & Sa Majeſté trés-Chretienne par le preſent Traitté, le quel Elle s'engage & promet d'executer.

XXXIV.

Comme il eſt porté par l'article precedent, que les Electeurs, Princes & Etats de l'Empire enverront au nom de l'Empire une Deputation de leur Corps, ou bien leurs plein pouvoirs pour les Conferences du Traitté de paix general ou ſolemnel à faire entre Sa Majeſté Imperiale, l'Empire & Sa Majeſté trés-Chretienne, dans le lieu, qui ſera choiſi, & deſtiné à cet effet, l'Empereur & le Roy trés-Chretien conviennent de fixer ce lieu dans un Pays neutre hors de l'Empire, & du Royaume de France, & pour cet effet leurs Majeſtés ont jetté les yeux ſur le Territoire de la Suiſſe dans lequel il ſera nommé par Sa Majeſté Imperiale, ou par Sa M. trés-Chretienne trois Villes, pour en choiſir une en la maniere ſuivante, à ſçavoir, que S. M. I. nommant & propoſant les dites trois Villes, S. M. trés-Chretiene ſera le Choix de celle, qui ſervira pour les Conferences,

darinnen übereinkommen, die völlige Entſcheidung bis auf die Conferenzien, welche zu Schlieſſung eines allgemeinen oder ſolennen Friedens zwiſchen Sr. Kayſ. Maj. dem Reich und Sr. Allerchriſtl. Maj. angeſtellet werden ſollen, zu verweiſen, bey welchen denn einem ieden ſeine Rechte, Titul und Gründe vorzuſtellen wird erlaubet ſeyn. Nachdem ſolche wohl werden unterſuchet ſeyn, ſo verſprechen Se. Kayſ. und Allerchriſtl. Maj. Maj. auf genaue Obſervirung der Juſtiz zu ſehen, iedoch ſoll dieſes die Vollziehung des Friedens keines weges verändern oder verhindern können.

XXXIII.

Nachdem gegenwärtige Conjuncturen Ihr. Kayſ. Maj. keine Zeit gelaſſen, mit denen Churfürſten, Fürſten und Ständen des Reichs über die Friedens-Conditionen zu deliberiren; Noch weniger aber Dieſelben nach der in dem Reich gewöhnlichen Form über die in dieſem Tractat enthaltene und das Reich angehende Conditionen ihren Conſens ertheilen können; So verſprechen Se. Kayſ. Maj. daß ermeldte Churfürſten, Fürſten und Stände, unverzüglich, in Nahmen des Reichs, ſattſame Vollmachten ertheilen, oder eine mit ſattſamer Vollmacht verſehene Reichs-Deputation an den Orth, welcher zu Vollziehung des allgemeinen und ſolennen Friedens, ſo zwiſchen dem Kayſer, dem Reich und dem Allerchriſtl. Könige zu machen, wird erwehlet werden, abſenden ſollen; Se. Kayſ. Maj. verſichern gleichfalls, daß ermeldte Reichs-Deputation oder diejenigen, welche von dem Reich hierzu Vollmacht erhalten, in Nahmen des Reichs in alle die Puncten, welche zwiſchen Derſelben und Sr. Allerchriſtl. Maj. durch gegenwärtigen Tractat abgehandelt worden, einwilligen werden, damit ſelbiger ſeine Krafft und Execution erreiche.

XXXIV.

Gleichwie der vorhergehende Articul mit ſich bringet, daß die Churfürſten, Fürſten und Stände des Reichs im Nahmen des Reichs eine Deputation, oder doch ihre Vollmachten zu den Conferenzien des allgemeinen und ſolennen Friedens, welcher zwiſchen Sr. Kayſ. Maj. dem Reich und Sr. Allerchriſtl. Maj. zu machen, an dem Orth, welchen man hierzu erwehlen und beſtimmen wird, abzuſenden haben; Als ſind der Kayſer und Allerchriſtl. König übereinkommen, dieſen Orth in einem neutralen Lande zwiſchen dem Reich und Königreich Franckreich zu beſtimmen, und haben zu dem Ende Ihro Ihro Maj. Maj. ihre Gedancken auf die Schweitz gerichtet, in welcher von Sr. Kayſ. oder Sr. Allerchriſtl. Maj. Maj. drey Städte benahmet werden ſollen, umb daraus eine auf nachfolgende Arth zu erwehlen; Nehml. wenn Ih. Kayſ. Maj. drey Städte beneñen und vorſchlagen, ſollen S. Allerchriſtl.

ou reciproquement, ſi Sa Majeſté trés-Chretienne propoſe les trois Villes, Sa Majeſté Imperiale aura le choix de celle de trois, quelle voudra preferer, les quelles propoſitions & elections ſe feront en même tems, que le preſent Traitté ſera ſigné, en ſorte qu'il n'y ait ny retardement, ny tems perdu pour traitter & conclure au plus tôt la paix generale & ſolemnelle entre l'Empereur, l'Empire, & le Roy trés-Chretien, & que leurs Miniſtres Plenipotentiaires puiſſent s'aſſembler le quinzieme jour du Mois d'Avril prochain, ou le premier May prochain, au plus tard, dans le lieu deſtiné, pour y tenir les Conferences, pendant les quelles tous les Electeurs, Princes & Etats de l'Empire, qui, outre ce, qui leur revient par l'execution ſtipulée cy deſſus des Articles du Traitté de Rysvvick auront des pretenſions & raiſons, pour ſe faire comprendre particulierement dans le Traitté de Paix generale à faire, pourront les produire, pour les quelles Sa Majeſté, trés-Chretienne promet d'avoir l'egard que demande la juſtice; Neanmoins pour que la fin des dites conferences ne ſoit pas retardée, on eſt convenu, de part & d'autre, qu'elles ayent à ſe terminer par la Concluſion du Traitté general, ou ſolemnel dans deux mois, ou trois au plus tard à compter du premier jour que commenceront les conferences.

XXXV.

Au moment que le preſent Traitté de Paix aura eté ſigné, toutes hoſtilités & violances ceſſeront, de la part de l'Empereur & de l'Empire, auſſi bien que de celle du Roy trés-Chretien, & du jour de l'echange des ratifications, Sa Majeſté trés-Chretienne n'exigera plus des Etats de l'Empereur & de l'Empire ny contributions, ny impoſitions des fourages pour les Trouppes, non plus que Sa Majeſté Imperiale & l'Empire n'en exigeront des Etats de Sa Majeſté trés-Chretienne; & ceſſeront generalement toutes autres demandes reciproques faites à l'occaſion de la preſente guerre, tant de la part de Sa Majeſté Imperiale, & de l'Empire, que de Sa Majeſté trés-Chretienne.

Les Priſonniers tant d'Etat que de guerre de part & d'autre ſeront renvoyés ſans rançon, & quinze jour aprés l'echange des ratifications du preſent Traitté chaque Prince retirera ſes Trouppes du plat pays dans ſes propres Etats; Sa Majeſté Imperiale s'engageant à retirer auſſi dans le même tems ſes Trouppes, & de faire

Maj. eine daraus erwehlen, in welcher die Conferenzien zu halten: So fern aber im Gegentheil Se. Allerchriſtl. Maj. drey Städte in Vorſchlag bringen, Se. Kayſ. Maj. eine von denen dreyen ausleſen, welche Vorſchläge und Wahl zu gleicher Zeit geſchehen ſoll, wenn dieſer Tractat unterzeichnet ſeyn wird, damit man ohne einzige Hindernüß und Zeitverluſt einen allgemeinen und öffentlichen Frieden zwiſchen dem Kayſer, dem Reich und Allerchriſtl. König auf das allerförderlichſte abhandeln und ſchlieſſen, ſich auch ihre bevollmächtigte Miniſters den 15ten nechſt kommenden Monats April. oder den nechſt innſtehenden erſten Tag des Monats May, oder auch noch ſpäter an den beſtimten Orten, woſelbſt die Conferenzien zu halten, einfinden können. Bey welchen alle und iede Churfürſten, Fürſten und Stände des Reichs, welche über dieſes, was ihnen nach der von beyden Theilen verſprochenen Vollziehung der Ryßwickiſchen Friedens-Articul zukombt, annoch einige Anfoderungen haben, und ſattſame Urſachen, daß ſie in den allgemeinen Friedens-Schluß mit eingeſchloſſen werden wollen, vorlegen können. Und verſprechen Se. Allerchriſtl. Maj. wie es der Gerechtigkeit gemäß, regard darauf zu haben. Damit aber dieſe Conferenzien nicht allzulange aufgehalten werden, hat man ſich von beyden Theilen dahin verglichen, daß der allgemeine und ſolenne Friedens-Schluß binnen 2. oder aufs längſte 3. Monathen von dem erſten Tage an zu rechnen, da dieſe Conferenzien ihren Anfang genommen, zum Schluß gebracht werden ſolle.

XXXV.

So balden, als dieſer Tractat unterzeichnet ſeyn wird, ſollen alle Feindſeeligkeiten und Gewaltthätigkeiten, ſo wohl auf Seiten des Kayſers und des Reichs, als auch auf Seiten des Allerchriſtl. Königs aufhören. Von dem Tage aber an, an welchen die Ratificationen darüber ausgewechſelt ſeyn werdē, wollen S. Allerchriſtl. Maj. von des Kayſers und des Reichs Landen weiter nichts an Contributionen oder Fourage vor dero Trouppen begehren, wie denn auch Se. Kayſerl. Maj. und das Reich dergleichen aus Ihro Allerchriſtl. Maj. Landen nicht fodern ſollen. Insgemein aber ſollen alle andere Anfoderungen, welche von beyden Theilen, bey Gelegenheit bißherigen Krieges, ſo wohl auf Seiten Sr. Kayſ. Maj. und des Reichs, als auf Seiten Sr. Allerchriſtl. Maj. gemachet worden, aufhören.

Alle Staats- und Kriegs-Gefangene ſollen von beyden Theilen ohne Ranzion zurück geſendet werden, 14. Tage aber nach geſchehener Auswechſelung der Ratification dieſes Tractats ſoll ein ieder Fürſt ſeine Trouppen von dem platten Lande in ſeine eigene Länder zurück ziehen. Se. Kayſ. Maj. verſprechen auch zu gleicher Zeit ihre und

auſſi retirer celles de l'Empire du plat Pays de l'Archevéché de Cologne, & de la Baviere, les quels Pays & Etats au reſte ſeront reſtitués dans la forme & terme ſpecifiés par les Articles, 15. 16. 17. & 18. du preſent Traitté.

XXXVI.

Le commerce defendú durant la guerre entre les ſujets de Sa Majeſté Imperiale, de l'Empire & ceux de Sa Majeſté trés-Chretienne ſera retabli, auſſi tôt aprés l'echange des ratifications du preſent Traitté, avec la même liberté, qu'il etoit avant la guerre, & jouiront tous & chacun, & particulierement les Citoyens & Habitans des Villes Anſeatiques de toute ſorte de ſeureté par Mer & par terre, conformement à l'article 52. de la paix de Rysvvick.

XXXVII.

Le preſent Traitté ſera ratifié par l'Empereur & par le Roy trés-Chretien, & l'echange des ratifications ſera fait au Palais de Raſtadt dans l'eſpace d'un Mois à compter du jour de la Signature, ou plus tôt, ſi faire ſe peut. En foy de quoy les ſusdits Ambaſſadeurs Extraordineirs tant de Sa Majeſté Imperiale, que de Sa Majeſté trés-Chretienne ont ſouſigné le preſent Traitté de leurs propres mains, & y ont appoſé les ſçaux de Leurs armes. Fait au palais de Raſtadt l'e Sixieme Mars, mil Sept cent & quatorze.

(L. S.) Eugene de Savoye.
(L. S.) Le M. Duc de Villars.

Plenipotentia Sacræ Cæſareæ Majeſtatis.

NOs Carolus Sextus, Divina favente clementia electus Romanorum Imperator ſemper Auguſtus, ac Rex Germaniæ, Caſtellæ, Arragoniæ, Legionis, utriusque Siciliæ, Hieruſalem, Hungariæ, Bohemiæ, Dalmatiæ, Croatiæ, Sclavoniæ, Navarræ, Granatæ, Toleti, Valentiæ, Galliciæ, Majoricarum, Seviliæ, Sardiniæ, Cordubæ, Corſicæ, Murciæ, Giennis, Algarbiæ, Algeziræ, Gibraltaris, Inſularum Canariæ & Indiarum, ac terræ firmæ, Maris Oceani, Archidux Auſtriæ, Dux Burgundiæ, Brabantiæ, Mediolani, Styriæ, Carinthiæ, Carniolæ, Limburgi, Lucemburgiæ, Geldriæ, Wirtenbergæ, ſuperioris & inferioris Sileſiæ, Calabriæ, Athenarum & Neopatriæ, Princeps Sueviæ, Cataloniæ & Aſturiæ, Marchio Sacri Romani Imperii Burgoviæ, ſuperioris & inferioris Luſatiæ, Comes Habspurgi, Flandriæ, Tyrolis, Ferretis, Kyburgi, Goritiæ & Artheſiæ, Marchio Oriſtani, Comes Goziani, Namurci, Roſſilionis & Ceritaniæ, Dominus Marchiæ Sclavonicæ, Portus Naonis, Biſcayæ, Molinæ, Salinarum, Tripolis & Mechliniæ &c. &c.

re und des Reichs Trouppen von dem platten Lande des Ertz-Biſtuhms Cölln ſo wohl, als aus Bayern zurück zu ziehen, welche Lande im übrigen nach der Art und Weiſe, wie es in den XV. XVI. XVII. und XVIII. Articul dieſes Tractats ausgemachet worden, wieder gegeben werden ſollen.

XXXVI.

Die währenden Krieges zwiſchen Sr. Kayſ. Maj. des Reichs und der Allerchriſtl. Maj. Unterthanen verboten geweſene Handlung ſoll alſo bald, nach beſchehener Auswechſelung der Ratification dieſes Tractats, mit eben der Freyheit wieder hergeſtellet werden, wie ſolche vor dem Kriege geweſen, und zwar ſollen alle und iede, ins beſondere aber die Bürger und Einwohner der Hanſeeſtädte alle Sicherheit zu Waſſer und Lande, nach Innhalt des LIIten Articuls Ryßwickiſchen Friedens, genieſſen.

XXXVII.

Der Kayſer ſo wohl, als der Allerchriſtl. König ſollen dieſen Tractat ratificiren, und zwar ſoll die Auswechſelung der Ratificationen auf dem Schloſſe zu Raſtadt innerhalb Monats-Friſt von dem Tage der Unterzeichnung an, oder, ſo es möglich, noch eher geſchehen. Zu wahrer Uhrkund haben Endes gemeldte Extraordinair-Ambaſſadeurs und Bevollmächtigte ſo wohl von Seiten Sr. Kayſ. Maj. als auch von Seiten Sr. Allerchriſtl. Maj. dieſen Tractat eigenhändig unterſchrieben und mit ihrem gewöhnl. Innſiegel beſiegelt. Geſchehen auf den Schloſſe zu Raſtadt, den 6. Martii 1714.

(L. S.) Eugenius von Savoyen.
(L. S.) Der Marechal, Hertzog von Villars.

Sr. Kayſerl. Majeſt. Vollmacht.

WIr Carl der VI. von GOttes Gnaden, erwehlter Röm. Kayſer, zu allen Zeiten Mehrer des Reichs, König in Germanien, Caſtilien, Arragonien, Leon, auch beyder Sicilien, zu Jeruſalem, Ungarn, Böhmen, Dalmatien, Croatien, Sclavonien, Navarra, Granata, Toledo, Valencien, Gallicien, Majorca, Sevilien, Sardinien, Corduba, Corſica, Murcia, Giennē, Algarbien, Algezier, Gibraltar, der Canariſchen Inſuln und Indien, des veſten Landes und Oceani, Ertz-Hertzog in Oeſterreich, Hertzog zu Burgund, Braband, Mayland, Steyermarck, Kärnthen, Crain, Limburg, Lützenburg, Geldern, Würtenberg, Ober- und Nieder-Schleſien, Calabrien, Athen, Neopatrien, Fürſt zu Schwaben, Catalonien und Aſturien, des Heil. Röm. Reichs Marggraf zu Burgau, Mähren, Ober- und Nieder-Lauſnitz, Gefürſteter Graf zu Habsburg, Flandern, Tyrol, Pfierd, Kyburg, Görtz und Artois, Marggraf zu Oriſtani, Graf zu Goziani, Namur, Roußillon, Cerdagne, Herr der Wendiſchen Marck, zu Portenau, Biſcaja, Molina, Salins, Tripoli und Mecheln etc. etc.

Thun

Notum teſtatumque facimus: Quod cum Nobis a quibusdam de ſalute publica probe ſolicitis inſinuatum fuerit, ad pacem inter Nos & Imperium ex una & Sereniſſimum ac Potentiſſimum Principem, Dominum Ludovicum, Franciæ Regem Chriſtianiſſimum ex altera parte conciliandum, opportunum fore; ſi de ea cum ſupremo exercitus Gallici Ductore (Tit.) de Villars authoritate & Mandato hunc in finem neceſſariis inſtructo ageretur; & Nos, tametſi pacificatio Ultrajecti ex cauſis paſſim cognitis nuper diſſoluta fuerit, nihilo minus adhuc parati ſumus conjunctim cum Imperio pacem æquis conditionibus inire, nihil, quod eo facere poſſit, prætermittendum, ac proinde quantumvis a Nobis deliberatum agnitumque fuerit, de ejusmodi mandato prius cum Romano Imperio communicandum fuiſſe, ne tamen huic ſalutari negotio mora interponeretur, haud diutius cunctandum exiſtimaverimus, quin Illuſtriſſimum Eugenium, Principem Sabaudiæ & Pedemontium, aurei Velleris Equitem, Cæſareum Noſtrum Conſiliarium intimum, Conſilii Aulico-bellici Præſidem, Locumtenentem Generalem, Sacri Imperii Campi-Mareſchallum, nec non Conſanguineum ac Principem cariſſimum, in cujus fide, prudentia, & ſingulari rerum gerendarum uſu plene confidimus, ad ſupra dictum finem Legatum Extraordinarium conſtituerimus, quemadmodum: hiſce conſtituimus, dantes & concedentes Eidem plenam poteſtatem agendi, tractandi, concludendi & ſignandi cum ſupra nominato Supremo Exercitus Gallici Ductore (Tit.) de Villars omnia, quæ ad procurandam placem pertinent, nec non promittentes verbo Noſtro Imperatorio Nos, quicquid per dictum Principem Eugenium actum, tractatum, conc.uſum & ſignatum fuerit, acceptum & gratum firmum, quoque & ratum habituros: In quorum fidem ac robur præſentes manu noſtra ſubſcriptas, Sigillo Noſtro Imperatorio muniri juſſimus, quæ dabantur in Civitate Noſtra Viennæ die decima ſexta menſis Decembris Anno milleſimo ſeptingenteſimo decimo tertio, Regnorum noſtrorum Romani tertio, Hiſpanicorum undecimo, Hungarici & Bohemici vero pariter tertio. Signatum. &c.

CAROLUS

Vt. Frid. Carl, Comes de Schönborn.

Inferius à tergo.

Ad Mandatum Sacræ Cæſareæ Majeſt. proprium.

Petrus Joſephus Dolberg.

Thun kund und zu wiſſen, daß, Uns von einigen, welche ſich die gemeine Wohlfarth wohl zu Hertzen gehen laſſen, vorſtellig gemachet worden, daß, umb zwiſchen Uns und dem Reich an einem, und dem Allerdurchl. Großmächtigſten Fürſten und Herrn, Herrn Ludvvig, dem Allerchriſtl. König von Franckreich andern theils etc. den Frieden wieder herzuſtellen es dienlich ſeyn würde, wenn hierüber mit dem Frantzöſ. en Chef commendirenden General, (Tit.) de Villars, der hierzu mit benöthigter Vollmacht und Inſtruction verſehen, tractiret würde; Und Wir, obgleich die Friedens-Tractaten zu Utrecht aus ſattſamen bekandten Uhrſachen ſich neulich zerſchlagen, nichts deſto weniger annoch bereit ſeyn, Uns benebſt dem Reiche, auf billige Conditionen, in Frieden einzulaſſen, und zu dem Ende nichts, was dazu einen Vorſchub geben könte, zu unterlaſſen, und dahero, ob Wir wohl, nach beſchehener Uberlegung befunden, daß über eine ſolche Inſtruction zuvor mit dem Röm. Reich communiciret werden ſolle; Jedoch damit ſothanes heilſame Werck nicht länger verſchoben würde, haben Wir nicht vor rathſam gefunden, Uns länger aufzuhalten, ſondern haben den Hochgeb. Eugenium, Fürſten von Savoyen und Piemont, Ritter des güldnen Vlieſſes, Unſern Kayſ. Geheimbden Rath Hoff-Kriegs-Præſidenten und General-Lieutenant, des H. Röm. Reichs Feld-Marſchall, wie auch Unſern geliebteſten Oheim und Fürſten, auf deſſen Treue, Klugheit und ſonderbahre Erfahrenheit Wir ein gäntzlich Vertrauen ſetzen, zu dem Ende zu Unſern extraordinairen Geſandten geſetzt und verordnet, gleich wie Wir ihn Krafft dieſes verordnen und ſetzen, geben ihm auch völlige Macht und Gewalt, mit obbemeldten commandirenden General der Frantzöſ. Armée (Tit.) von Villars zu tractiren, zu ſchlieſſen, und ſolches zu unterſchreiben, auch alles dasjenige zu thun, was den Frieden zu befördern dienlich ſeyn mag. Wir verſprechen auch bey Unſern Kayſ. Wort, daß Wir alles dasjenige, was gedachter Printz Eugenius vornehmen, thun, abhandeln, ſchlieſſen und unterzeichnen wird, vor genehm und gut erkennen, feſt und beſtändig darüber halten wollen. Deſſen zu wahrer Uhrkund und mehrern Bekräfftigung haben Wir dieſen Brieff mit Unſerer eigenen Hand unterſchrieben, und mit Unſerm Kayſ. Innſiegel bekräfftigen laſſen. Gegeben in Unſerer Stadt Wien den 6ten des Monats Dec. Im Jahr 1713. Unſerer Reiche des Röm. im 3ten, des Spaniſchen im 11ten, Hungar. und Böhm. gleichfals im 3ten, Unterzeichnet. etc.

CARL.

Vt. Friedr. Carl, Gr. v. Schönb.

Auf Jh. Kayſ. M. ſelbſt eigenen hohen Befehl,

Petrus Joſephus von Dollberg.

Seiner

Pleinpouvoir de Sa Majeſté tres-Chretienne.

LOuis, par la grace de Dieu Roy de France & de Navarre: à tous ceux, qui ces preſentes lettres verront, ſalut.

Comme Nous deſirons ſincérement de contribuer de tout Notre pouvoir à conſommer l'ouvrage de la paix generale, de convenir au plustôt des intereſts de notre trés cher & trés aimé Frere l'Empereur de Romains, & de ceux de l'Empire & de chercher les moyens d'arreter l'effuſion du ſang Chretien, & de faire ceſſer la deſolation de tant de Provinces, Nous confiant entierement en la capacité, experience, zele & fidelité pour Notre ſervice de Notre trés-cher & bien aimé Couſin le Duc de Villars, Pair & Mareſchal de France, General de Nos Armées en Allemagne, Chevallier de Nos Ordres, Gouverneur & Notre Lieutenant General en nôtre Pays & Comté de Provence, pour ces cauſes, & autres bonnes conſiderations, à ce Nous mouvans, Nous avons commis, ordonné, & deputé, & par ces preſentes ſignées de nôtre main commettons, ordonnons, & deputons Notre dit Couſin le Duc de Villars, & luy avons donné, & donnons pleinpouvoir, commiſſion & mandement ſpecial en qualité de Nôtre Ambaſſadeur Extraord. & de Nôtre Plenipotentiaire de conferer, negocier, & traitter avec les Ambaſſadeurs extraordinaires & Plenipotentiaires munis de pouvoir en bonne forme de la part de Nôtre dit Frere & de Princes, & Etats de l'Empire, arréter, conclure, & ſigner tels Traittés Articles & Conventions, que Nôtre dit Couſin le Duc de Villars aviſera bon être, en ſorte, qu'il agiſſe en tout ce qui regarde la negotiation de la Paix, avec la même Authorité, que Nous ferions, & pourrions faire, ſi Nous y etions preſents en perſonne, encor qu'il y eut quelque Choſe, qui requiſt un mandement plus ſpecial non contenu en ces dites preſentes. Promettant en foy & parole de Roy d'avoir agreable, tenir ferme & ſtable toujours accomplir & executer ponctuellement, tout ce que Notre dit Couſin le Duc de Villars aura ſtipulé, promis & ſigné en nôtre nom en vertu du preſent pouvoir, ſans y contre venir, ny permettre, qu'il y ſoit contre venu, pour quelque cauſe, ou ſous quelque pretexte, que ce puiſſe être, comm' auſſi d'en fournir Nôtre ratification en bonne forme, pour être échangé dans le tems, dont il ſera convenu, car tel eſt Nôtre plaiſir, en temoin de quoy Nous avons fait mettre Nôtre ſcele à ces dites preſentes. Donné à Marly le vint quatrieme jour d'Aouſt, l'An de grace mil ſept

Sr. Allerchriſtl. Majeſt. Vollmacht.

LUdwig, von GOttes Gnaden, König in Franckreich und Navarren, allen, die dieſe Schrifft ſehen werden, Unſern Gruß.

Gleichwie Wir ein aufrichtiges Verlangen haben, alles Vermögen anzuwenden, damit das allgemeine Friedens-Werck zu ſtande gebracht, und Wir mit Unſern ſehr werthen und ſehr geliebten Bruder, dem Röm. Kayſer und dem Reich wieder vereiniget, auch dadurch ein Mittel ausgefunden werde, wodurch der Vergieſſung ſo vielen Chriſten-Bluts geſteuret, und die Verwüſtung ſo vieler Länder abgewendet werde; Als haben Wir Uns, auf Unſers ſehr werthen und geliebten Oheimbs, des Hertzogs von Villars, Pairs und Marechals von Franckreich, Generals Unſerer Armeen in Teutſchland, Ritters Unſerer Orden, Gouverneurs und General-Lieutenants in Unſerer Grafſchafft Provence &c. Geſchicklichkeit, Erfahrung, Eyfer und Treue verlaſſen, haben auch umb dieſer ſo wohl, als anderer Uns bewegenden Urſachen willen, ermeldtem Unſerm Oheimb, dem Hertzog von Villars aufgetragen, ihn darzu verordnet und abgeſandt, tragen ihm auch durch dieſe von Uns unterſchriebene Vollmacht auf, verordnen und deputiren ihn, haben ihm auch gegeben und geben ihm, als Unſerm auſſerordentlichen Abgeſandten und Bevollmächtigten, Vollmacht, Macht, Gewalt und beſondern Befehl mit denen extraordinair-Ambaſſadeurs und Bevollmächtigten, welche von Seiten bemeldten Unſers Bruders, wie auch der Fürſten und Stände des Reichs mit ſattſamer Vollmacht verſehen, zu conferiren, zu handeln und zu tractiren, auch Tractaten, Articul und Vergleiche, nachdem es ermeldter Oheim, der Hertzog von Villars vor gut anſehen wird, zu unterſchreiben, und in dem, was das Friedens-Werck betrifft, alles dasjenige, mit eben der Authorität und Gewalt, als wir es gethan, oder thun können, wenn wir Selbſt zu gegen wären, zu thun, auch in allen ſolchen Stücken, die etwan einen gantz beſondern Befehl erfodern, der hierinne nicht enthalten. Wir verſprechen auch bey Unſern Königl. Wort, Treue und Glauben alles, was gedachter Unſer Oheim, Krafft dieſer Vollmacht verſprechen und unterzeichnen wird, genehm, und allezeit feſt und ſteiffe darüber zu halten, ſolches auch auf das genaueſte zu erfüllen und zu vollenziehen. Wie Wir denn auch keines weges darwieder handeln, oder zugeben wollen, daß darwider gehandelt werde, aus was Urſachen, oder unter was vor Prætext es auch ſeyn möge, vielmehr verſprechen Wir Unſere Ratification in behöriger Form auszuliefern, damit ſelbige binnen verglichener Zeit ausgewechſelt werden könte. Denn das iſt Unſer Wille. Deſſen zu Uhrkund haben Wir Unſer Inn-

cent & treize, & de Notre Regne le ſoixante onzieme.

LOUIS

etoit ſigné & plus bas ſur le replic.

Par le Roy
COLBERT.

I. Article ſeparé.

COmme dans les titres, que Sa Majeſté Imperiale employe, ſoit dans ſes Pleinpouvoirs, ſoit dans le preambule du Traitté, qui doit être ſigne au jourd huy entre le Prince Eugene de Savoye, & le Marêchal Duc de Villars, Ambaſſadeurs extraordinairs de Plenipotentiairs de leurs Majeſtéz Imperiale & trés-Chretienne, quelques uns des dits Titres ne peuvent être reconnus par Sa Majeſté trés-Chretienne, il à eſté convenu entre les dits Ambaſſadeurs Extraordinairs & Plenipotentiaires par cet Article ſeparé & ſigné par Eux avant le dit Traitté, que les qualités priſes ou admiſes de part & d'autre ne donneront nul Droit, & pareillement ne cauſeront nul prejudice à l'une, ou à l'autre des Parties Contractantes & le preſent Article ſeparé, aura la même force, que s'il etoit inſeré mot à mot dans le Traitté de paix. Fait au Palais de Raſtadt le ſixieme Mars mil Sept Cent quatorze.

(L. S.) Eugene de Savoye.
(L. S.) Le M. Duc de Villars.

II. Article ſeparé.

LE preſent Traitté par les raiſons mentioneés dans l'Article 33. ayant eté commence, pourſuivy & achevé ſans les ſolennités & formalités requiſes & uſitées à l'egard de l'Empire, & compoſé & redigé en langue françoiſe contre l'uſage ordinairement obſervé dans les Traittés entre Sa Majeſté Imperiale l'Empire, & Sa Majeſte trés-Chretienne cette difference ne pourra etre alleguée pour exemple, ny tirer à conſequence, ou porter prejudice en aucune maniere, à qui que ce ſoit, & l'on ſe conformera à l'avenir à tout ce, qui à été onſervé jusqu'à preſent dans de ſemblables occaſions tant à l'egard de la langue latine, que pour les autres formalités, & nommement dans le Congres & Traitté general & ſolemnel à faire entre Sa Majeſt. Imper. l'Empire, & Sa Majeſt. trés-Chret. le preſent Traitté ne laiſſant pas d'avoir la même force & vertu, que ſi toutes les ſusdites formalités y avoient eté obſerves, & comme s'il étoit en langue latine, & le preſent, article ſeparé aura pareillement la même force, que s'il etoit inſeré mot à mot dans le Traitté de paix. Fait au Palais de Raſtadt le ſixieme Mars mil Sept Cent quatorze.

(L. S.) Eugene de Savoye.
(L. S.) Le M. Duc de Villars.

III. Article ſeparé.

SA Majeſté Imperiale conformement à l'Article 34. du Traitté conclù aujordhui ayant nommé & propoſé pour le lieu des Conferences du Traitté de Paix general & ſolemnel à faire entre elle, l'Empire & Sa Majeſté trés-Chretienne, les trois Villes ſuivantes dans le territoire de la Suiſſe, ſçavoir Schaffhauſen, Baaden en Ergau & Frauenfeld, & le Marechal Duc de Villars n'ayant pû encore recevoir les ordres de Sa Majeſt. trés-Chret. ſur le choix de celle des dites trois Villes, qu'elle voudra preferer, il promet de le faire ſçavoir inceſſament au Prince Eugene de Savoye par un Courrier. Fait au Palais de Raſtadt, le ſixieme Mars, 1714.

(L. S.) Eugene de Savoye.
(L. S.) Le M. Duc de Villars.

Ratificatio pacis cum Gallia Raſtadii concluſæ,
Viennæ 17. Martii, 1714.

Nos Carolus Sextus &c. &c.

NOtum facimus omnibus & ſingulis præſentes literas inſpecturis, vel legi audituris aut quomodocunque infra ſcriptorum notitia ad ipſos pervenire poterit: poſtquam ad delendum quod inter Sereniſſimos quondam potentiſſimos Principes, Dominum Leopoldum, colentiſſimum Parentem noſtrum, & Dominum Joſephum amantiſſimum noſtrum fratrem, Romanorum Imperatores, ſemper Auguſtos, Prædeceſſores noſtros glorioſiſſimæ memoriæ, tum inter nosmetipſos, & Romanum imperium ex una & Sereniſſimum, ac Potentiſſimum Principem, Dominum Ludovicum, Franciæ Regem Chriſtianiſſimum ex altera parte, multis abhinc annis duravit graviſſimum bellum, tractatum inſtituere placuerit, factum divina bonitate eſſe, ut per Conſtitutos utrinque Legatos extraordinarios & Plenipotentiarios, a nobis quidem Illuſtriſſimum Eugenium, Principem a Sabaudia & Pedemontium, aurei Velleris equitem, Cæſareum noſtrum Conſiliarium intimum, Conſilii aulico-bellici Præſidem, Locumtenentem Generalem, Sacri Imperii Campi Mareſchallum, Noſtrique & imperii Exercitus ſupremum Ducem Conſanguineum & Principem noſtrum cariſſimum, a Rege Chriſtianiſſimo vero illuſtrem Ludovicum Hectorem de Villars, Ducem & Parem Franciæ, ſupremumque Exercitus Gallici Ducem, pax

de Raſtadt le ſixieme Mars mil Sept Cent quatorze.

(L. S.) Eugene de Savoye.
(L. S.) Le M. Duc de Villars.

III. Article ſeparé.

SA Majeſté Imperiale conformement à l'Article 34. du Traitté conclù aujordhui ayant nommé & propoſé pour le lieu des Conferences du Traitté de Paix general & ſolemnel à faire entre elle, l'Empire & Sa Majeſté trés-Chretienne, les trois Villes ſuivantes dans le territoire de la Suiſſe, ſçavoir Schaffhauſen, Baaden en Ergau & Frauenfeld, & le Marechal Duc de Villars n'ayant pû encore recevoir les ordres de Sa Majeſt. trés-Chret. ſur le choix de celle des dites trois Villes, qu'elle voudra preferer, il promet de le faire ſçavoir inceſſament au Prince Eugene de Savoye par un Courrier. Fait au Palais de Raſtadt, le ſixieme Mars, 1714.

(L. S.) Eugene de Savoye.
(L. S.) Le M. Duc de Villars.

Ratificatio pacis cum Gallia Raſtadii concluſæ,
Viennæ 17. Martii, 1714.

Nos Carolus Sextus &c. &c.

NOtum facimus omnibus & ſingulis præſentes literas inſpecturis, vel legi audituris aut quomodocunque infra ſcriptorum notitia ad ipſos pervenire poterit: poſtquam ad delendum quod inter Sereniſſimos quondam potentiſſimos Principes, Dominum Leopoldum, colentiſſimum Parentem noſtrum, & Dominum Joſephum amantiſſimum noſtrum fratrem, Romanorum Imperatores, ſemper Auguſtos, Prædeceſſores noſtros glorioſiſſimæ memoriæ, tum inter nosmetipſos, & Romanum imperium ex una & Sereniſſimum, ac Potentiſſimum Principem, Dominum Ludovicum, Franciæ Regem Chriſtianiſſimum ex altera parte, multis abhinc annis duravit graviſſimum bellum, tractatum inſtituere placuerit, factum divina bonitate eſſe, ut per Conſtitutos utrinque Legatos extraordinarios & Plenipotentiarios, a nobis quidem Illuſtriſſimum Eugenium, Principem a Sabaudia & Pedemontium, aurei Velleris equitem, Cæſareum noſtrum Conſiliarium intimum, Conſilii aulico-bellici Præſidem, Locumtenentem Generalem, Sacri Imperii Campi Mareſchallum, Noſtrique & imperii Exercitus ſupremum Ducem Conſanguineum & Principem noſtrum cariſſimum, a Rege Chriſtianiſſimo vero illuſtrem Ludovicum Hectorem de Villars, Ducem & Parem Franciæ, ſupremumque Exercitus Gallici Ducem, pax

I. Beſonderer Articul.

NAchdem unter denen Tituln, welche Seine Kayſerl. Maj. ſo wohl in Dero Vollmacht als auch zu Anfang und im Eingange dieſes Tractats, welcher heute zwiſchen dem Printzen Eugenio von Savoyen und dem Marechall, Hertzog von Villars von Jhro Jhro Kayſerl. und Allerchriſtl. Maj. Maj. extraord. Ambaſſadeurs gebrauchet worden, einige von Jhr. Allerchriſtl. Maj. nicht erkennet werden können; Als haben ſich beyde extraord. Ambaſſadeurs durch dieſen beſondern, und vor dem Tractat unterſchriebenen Articul dahin verglichen, daß die angenommenen oder die ausgelaſſene Titul weder dem einen noch dem andern Theil beyder contradicirenden Partheyen kein Recht geben, noch einiges Præjudiz verurſachen können, und ſoll dieſer beſondere Articul die Krafft haben und ſo viel gelten, als wenn er hier von Wort zu Wort in dieſen Friedens-Tractat mit eingerücket wäre. Geſchehen auf dem Schloſſe zu Raſtadt den 6. Martii 1714.

(L. S.) Eugenius von Savoyen.
(L. S.) Der Marechal, Hertzog von Villars.

II. Beſonderer Articul.

NAchdem dieſer Tractat wegen der in XXXIII. Articul berührten Urſachen, ohne die im Reich hergebrachte Solennität und Form angefangen, fortgeſetzet und vollendet, auch wieder die ordentliche, bey denen Tractaten zwiſchen Sr. Kayſ. Majeſt. dem Reich und Sr. Allerchriſtl. Maj. bißherige Obſervanz in Frantzöſ. Sprache verabfaſſet worden, ſo ſoll dieſe Aenderung zu keinem Exempel, noch zur Folge angeführet, noch auch iemanden auf keinerley Art und Weiſe, wie die auch ſeyn möge, einiges Præjudiz zugezogen werden. Wie man ſich denn künfftig hin, zumahln aber bey dem ſolennen und General-Frieden, welcher zwiſchen Sr. Kayſ. Maj. dem Reich und Sr. Allerchriſtl. Maj. aufzurichten, ſo wohl, was die Lateiniſche Sprache, als auch andere Formalitäten anlanget, nach der bis hieher bey dergleichen Gelegenheit eingeführten Obſervanz zu richten. Jedoch ſoll dieſer Tractat eben die Krafft und Würckung haben, als wenn alle dieſe Formalitäten darbey in acht genommen, und als ob er in Lateiniſcher Sprache verfaſſet worden; Wie denn auch dieſer beſondere Articul ſo kräfftig ſeyn ſoll, als wenn er von Wort zu Wort dem Friedens-Tractat einverleibet worden. Geſchehen auf dem Schloß zu Raſtadt den 6. Martii, 1714.

(L. S.) Eugenius von Savoyen.
(L. S.) Der Marechall, Hertzog von Villars,

III. Beſonderer Articul.

NAchdem Se. Kayſerl. Majeſt. zu Folge des XXXIV. Art. der anheute geſchloſſenen Tractaten zum Ort der Conferenzien zu einem general und ſolennen Frieden zwiſchen Sr. Kayſ. Maj. dem Reich, und Sr. Allerchriſtl. Majeſt. drey in der Schweitz gelegene Städte, nahmentlich Schaafhauſen, Baaden in Ergau und Frauenfeld vorgeſchlagen, der Marechall und Hertzog von Villars aber dißhalber von Sr. Allerchriſtl. Maj. noch keinen Befehl erhalten, was Sie vor eine von dieſen dreyen Städten erwehlen werden; Als verſpricht derſelbe dem Printzen Eugenio von Savoyen es ungeſäumet durch einen Courier wiſſen zu laſſen. Geſchehen auf den Schloß zu Raſtadt den 6. Martii, 1714.

(L. S.) Eugenius von Savoyen.
(L. S.) Der Marechall, Hertzog von Villars.

Kayſ. Maj. Beſtätigung des mit Franckreich zu Raſtadt geſchloſſenen Friedens.

Wien, den 17. Martii, 1714.

Wir Carl der Sechſte etc. etc.

THun kund und zu wiſſen allen und ieden, welche dieſen Brieff ſehen, leſen oder hören leſen, oder auf was Art es auch ſeyn wolle, Nachricht davon erhalten; daß, nachdem zu Endigung des ſchweren Krieges, welcher zwiſchen dem Allerdurchl. und Großmächtigſten Fürſten und Herren, Herren Leopold, Unſern Höchſt zu ehrenden Herrn Vater, und Herrn Joſeph, Unſern ſehr geliebt. Bruder, Röm. Kayſere, allezeit Mehrer des Reichs, Unſere Vorfahren im Reich, glorwürdigſten Andenckens, auch Uns ſelbſten und dem Röm. Reich eines Theils und dem Durchl. und Großm. Fürſten und Herrn, Hrn. Ludvvig, dem Allerchriſtl. König in Franckreich andern Theils, viele Jahre her geführet, Tractaten anzuſtellen beliebet worden, es durch Göttliche Güte dahin gediehen, daß durch die von beyden Theilen hierzu verordnete auſſerordentliche Geſandten und Bevollmächtigte, und zwar unſerer Seits durch den Hochgebohrnen Printzen Eugenium, Hertzogen von Savoyen und Piemont, Ritter des güldenen Vlieſſes, Unſern Kayſerl. Geh. Rath, Hoff-Kriegs-Raths-Præſidenten, General-Lieutenant, des H. Röm. Reichs Feld-Marchal, Unſerer und des Reichs Armée General en Chef, Unſern Freundl. geliebten Oheimb und Fürſten, von Seiten des Allerchriſtl. Königs aber den Hochgebohrnen Ludvvig Hector, von Villars, Hertzogen und Pair von Franckreich, der Frantzöſiſchen Armée

& amicitia concluſa ſit, forma & tenore ſequenti.

(Inſeratur Inſtrumentum una cum binis mandatis & tribus Articulis ſeparatis)

CUm igitur hæc omnia inſtrumento Principali, tribusque Articulis ſepartis contenta, prout hic verbotenus inſerta & deſcripta leguntur, mandato noſtro geſta peracta & conventa ſint, Nos eadem omnia, & ſingula præhabita matura & diligenti conſideratione, ex certa noſtra ſcientia approbamus, ratificamus, & confirmamus, rataque & firma eſſe & fore virtute præſentium declaramus, ſimulque verbo Imperiali & Regio promittimus, pro Nobis Noſtrisque Succeſſoribus, Nos omnes & ſingulos ſupradictos articulos, & quicquid tota hac pacis conventione continetur, firmiter, conſtanter & inviolabiliter ſervaturos atque executioni mandaturos, nullaque ratione, ut vel ex noſtra parte, vel per alios contraveniatur, paſſuros, quomodocunque id fieri poſſit, omni dolo & fraude excluſis, ſalva de reliquo linguæ latinæ ceterarumque ſolennitatum alias requiſitarum reſervatione, articulo ſeparato ſecundo uberius expreſſa. In horum omnium teſtimonium & fidem ſigillum noſtrum Cæſareum majus huic Diplomati manu noſtra ſubſcripto appendi fecimus. Datum in Civitate noſtra Viennæ die decima ſeptima menſis Martii, Anno Domini milleſimo, ſeptingenteſimo decimo quarto, Regnorum Noſtrorum, Romani tertio, Hiſpanicorum undecimo, Hungarici & Bohemici vero pariter tertio.

General en Chef, ein Fried- und Freundſchaffts-Tractat folgendes Innhalts geſchloſſen worden:

(Hier iſt das Friedens-Inſtrument benebſt denen 2. Vollmachten und 3. beſondern Articuln einzurücken.)

DJeweiln nun dieſes alles, was im Haupt-Inſtrument und denen beſondern Articuln enthalten, wie Sie hier von Wort zu Wort eingerucket, zu leſen, auf Unſern Befehl tractiret, abgehandelt und verglichen worden; Als bekräfftigen Wir alles und iedes, nach reiffer und fleißiger Uberlegung der Sache, beſtätigen und bekräfftigen es mit guten Vorbedacht, und erkläh-ren Uns Krafft dieſes, daß alles feſt und unverbrüchlich gehalten werden ſolle, verſprechen auch bey Unſern Kayſerl. und Königl. Wort vor Uns und Unſere Nachkommen, daß Wir alle und iede obbeſchriebene Articul, und alles, was in dieſem gantzen Friedens-Tractat enthalten, feſt, beſtändig und unverbrüchlich halten und vollziehen wollen, auch keines weges geſchehen laſſen, daß auf einigerley Art und Weiſe von Uns oder durch andere darwider gehandelt werde, alles treulich ſonder Gefährde. Worbey Wir uns aber wegen der Lateiniſchen Sprache und anderer ſonſt behörigen Solennitäten die Nothdurfft vorbehalten, wie es in dem 2ten beſondern Articul mit mehrern enthalten. Deſſen allen zu mehrerer Uhrkund und Bekräfftigung haben Wir dieſe öffentliche Schrifft mit Unſerer eigenen Hand unterſchrieben, und Unſer groſſes Kayſ. Innſiegel anzuhängen befohlen. Gegeben in Unſerer Stadt Wien den 17. Tag des Monats Martii, im Jahr Chriſti Ein tauſend, Siebenhundert und Vierzehen, Unſerer Reiche des Röm. in Dritten, des Span. in Eilfften, des Hungariſchen und Böhmiſchen aber gleicher maſſen im Dritten.

COPIA
Königlicher Majeſtät von Franckreich Beſtätigung des Raſtädtiſchen Friedens.

LOuis par la grace de Dieu Roy de France & de Navarre a tous ceux, qui ces preſentes lettres verront, ſalut. Comme nôtre très-cher bien aimé Couſin le Duc de Villars, Pair & Mareſchal de France, General de nos Armées en Allemagne, Chevallier de Nos Ordres, Gouverneur & Notre Ambaſſadeur extraordinaire & Plenipotentiaire en Vertu des Pleinpouvoirs, que Nous Luy en avions donnés, auroit conclu, arreté & ſigné le ſixieme du preſent mois de Mars a Raſtat avec nôtre trés-cher & bien aimé Couſin le Prince Eugene de Savoye, Chevallier de la Toiſon d'Or, Preſident du Conſeil aulique, Lieutenant General, & Marchal de Camp de l'Empire en qualité d'Ambaſſadeur Extraordinaire & Plenipotentiaire de Nôtre trés-cher & trés-aimé Frere l'Empereur, pareillement muni de ſes Pleinpouvoirs, le Traitté de paix & les Articles ſeparés, dont la teneur s'en ſuit.

LUdvvig von GOttes Gnaden, König von Franckreich und Navarren, allen denen welche dieſe Schrifft ſehen werden, Unſern Gruß. Nachdem Unſer lieber Oheim, der Hertzog von Villars, Pair und Mareſchal von Franckreich, General unſerer Armeen in Teutſchland, Ritter Unſerer Orden, Gouverneur und General-Lieutenant der Provence, Unſer Extraordinair-Ambaſſadeur und Gevollmächtigter, Krafft der ihm gegebenen Vollmacht den 6ten ietztlauffenden Monaths Martii, mit Unſern auch lieben Oheim, Printzen Eugenio von Savoyen, Ritter von güldenen Vließ, Hoff-Kriegs-Raths-Præſidenten, General-Lieutenant und Reichs-General-Feld-Marſchall unſers ſehr wer-

Hic Inſertum fuit Inſtrumentum Pacis.

NOus ayant agreable les ſusdits Traittés de paix & Articles ſeparés en tous & chacun, les points & Articles, qui y ſont contenus & declarés, avons iceux tant pour Nous, que pour Nos Heritiers, Succeſſeurs, Royaumes, Pays libres, Seigneuries & ſujets, accepté, approuvé ratifié & confirmé & par ces preſentes ſignées de Nôtre main, acceptons, approuvons, ratifions, & confirmons, & le tout permettons en foy & parole de Roy ſous l'obligation & hypotheque de tous & un chacun nos biens preſens & avenir, garder, obſerver inviolablement ſans jamais aller n'y venir au contraire directement ou indirectement, en quelque ſorte & maniere, que ce ſoit. En temoin de quoy Nous avons fait mettre notre ſeel à ces preſentes. Donné a Verſailles, le Vint troiſieme jour de Mars l'an de grace mil ſept cens quatorze & de Notre Regence le ſoixante onzieme.

LOUIS Par le Roy COLBERT.

wehrten Bruders des Kayſers Extraordinair-Ambaſſadeur und Gevollmächtigten, welcher hierzu gleichfalls mit ſattſamer Vollmacht verſehen geweſen, zu Raſtadt einen Frieden geſchloſſen und unterzeichnet hat, wie ſolcher nebſt denen beſondern Articuln allhier eingerücket worden.

Hier folget das eingerückte Friedens-Inſtrument.

DJeweilen Wir nun Uns obbemeldte Friedens-Tractaten benebſt denen beſondern Articuln mit allen darinnen begriffenen Puncten und Articuln gefallen laſſen, und ſolche, ſowohl vor Uns, als vor Unſere Erben, Nachfolger, Königreiche, freye Lande, Herrſchafften und Unterthanen angenommen, approbiret, ratificiret und beſtätiget, wie Wir denn ſolche durch dieſen von uns unterſchriebenen Brieff annehmen, approbiren, ratificiren und beſtätigen, verſprechen auch bey Königlichen Treuen und Worten bey Verpfändung aller und ieder Unſer Güter ietziger und künfftiger, ſolche genau zu beobachten, und unverbrüchlich darüber zu halten, auch keines weges weder directe noch indirecte, auf was Art es auch geſchehen möge, darwieder zu handeln. Deſſen zu Urkund haben Wir Unſer Inſiegel hieran hängen laſſen. Gegeben zu Verſailles den 13ten Martii, im Jahr 1714. Unſer Regierung im 71ten.

LOUIS Auf Befehl des Königs COLBERT.

DCLV.

Kayſerliches Commiſſions-Decret den am 6. Martii zwiſchen Ihrer Kayſerlichen Majeſtät Herrn Carolo VI. und König Ludwig dem XIV. in Franckreich geſchloßenen Frieden und deſſen Ratification von Reichs-wegen betreffend, de Dat. 24. Martii 1714.

Dictat. Augſpurg den 24. Martii, 1714.
per Moguntinum.

ES hat der Frantzöſiſche Marchall de Villars vor einigen Monathen, erſtlichen durch Se. Churfl. Gn. zu Maynt, und bald darauf durch Ihre Churfl. Durchl. zu Pfaltz zu einer Friedens-Unterredung Anlaß gegeben, und ob Ihre Kayſ. Maj. zwar darauf Anfangs ein ſchlechtes Vertrauen geſetzt, ſo haben Sie iedoch, umb den Wahn von ſich abzulehnen, ſamt Dieſelbe den Krieg verlängern wolten, endlich des Hrn. Printzen Eugenii Durchl. Befehl ertheilt, ſich darüber mit dem Marchall de Villars zu beſprechen, und zugleich Se. Churfl. Gn. zu Maynt davon benachrichtiget, weilen aber gedachter Marchall de Villars ohne diſſeitiger Vollmacht mit hochgedachten Herrn Printzen Eugenii Durchl. nicht zuſammen treten wollen, und damahlen noch alles geheim gehalten werden muſte, haben Ihro Kayſ. Majeſt. abermahlen mit Vorwiſſen des Reichs-Ertz-Cantzlers Churfl. Gn. erſtlich nur eine Vollmacht ad tractandum, nachdeme aber bemeldter Marchall de Villars damit nicht zufrieden geweſt, eine andere ad concludendum mehr-hochermeldten Herrn Printzen Eugenii Durchl. zugeſchickt, und dieſe dieſelbe, nach vorheriger Communication mit Ihro Churfl. Gn. zu Maynt, dem Marchall de Villars vorgezeigt: als nun hierauf die Conferenzien zu Raſtatt zwiſchen ihnen angefangen, haben Ihre Kayſerl. Maj. mit Befrembdung vernommen, daß des Marchalls Vorſchläge viel weiter, als Er durch Ihre Churfl. Durchl. zu Pfaltz vorhero habe wollen glauben machen, von dem Frieden entfernet ſeyen, und ob Er wohl nachgehends etwas mehrers ſich darzu genähert, ſo iſt doch alles iedesmahl ſo veränderlich geweſen, daß man ſich auf nichts verlaſſen, mithin auch an das Reich mit Beſtand nichts habe bringen können, deſſen unwiderſprechliches Zeugnüß an deme gnugſam am Tage lieget, daß der Frantzöſiſche Hof, an ſtatt die zwiſchen des Herrn Printzen Eugenii von Savoyen Durchl. und dem Marchall de Villars verglichene, und ſub Lit. A. neben-liegende Convention gut zu heiſſen, das Project ſub Lit. B. zurück geſchickt, und dardurch, andere verkleiner- und unerträgliche Anmuthungen zu geſchweigen, Ihre Kayſ. Maj. von dem Reich

abzusondern gesucht habe. Nun hat allerhöchst Deroselben zwar dieses Verfahren gnugsame Ursach gegeben, die Friedens-Handlung völlig abzubrechen. Sie haben aber gleichwohl die Liebe für das Röm. Reich, und die Sorgfältigkeit, dasselbe von dem aus der biß dahin so schlecht veranstalteten Fortsetzung des Kriegs unfehlbar, und gleichsam gegenwärtig zu befahren gehabten Unheil zu retten, allen andern Bewegnüssen vordringen, und durch des Herrn Printzen Eugenii Durchl. den letzten Versuch thun lassen, auch mittelst desselben und der dabey gezeigten Standhafftigkeit, unter Göttlichen Beystand es dahin gebracht, daß den 6. dieses lauffenden Monats der sub Lit. C. hiebey verwahrte Tractat von offt hochermeldtem Printzen, und dem Marchall de Villars unterschrieben worden, also daß bey dieser biß auf den letzten Augenblick ungewiß verbliebenen Handlung allerdings unmöglich gewesen ist, daß Ihro Kayſ. Maj. darüber mit dem gesammten Röm. Reich nach der sonstigen Erfordernuß ordentlich sich hätten vernehmen können, obwohlen übrigens hochgedachten Herrn Printzens Eugenii Durchleucht, aus Dero allerhöchstem Befehl, nicht unterlassen haben, mit denen in den vorgelegenen associirten Crayßen bey dem Werck am allermeisten verwickelten, wie auch einigen andern Churfürsten, Fürsten und Ständen, so viel es, der Nähe halben, und in Eyl hat geschehen können, daraus zu communiciren, alermassen Ihre Kayſ. Maj. es auch mit denen an Dero Hof befindlichen Reichs-Ständischen Ministris nach und nach haben beobachten lassen. Sonsten ist schon bey der Ersten, oben sub Lit. A. angezogenen Convention Ihro Kayſ. Maj. Absicht gewesen, die Errichtung eines Tractats so lang, biß das Röm. Reich auf ein oder andere Weiß dabey ordentlich erscheinen würde können, zu verschieben, und immittelst zu Versicherung des Friedens zwischen Deroselben und der Cron Franckreich nur einige Præliminar-Puncten veste zu stellen; Es ist aber solches von dem Marschall de Villars beständig verworffen worden, mithin in der augenscheinlichen Gefahr, daß der Frieden durch die von allen Orthen her darwider angewandte Bemühungen noch auf lange Jahr hintertrieben werden möchte, unumgänglich gewesen, sich endlich in gegenwärtigen Tractat einund solchen zu Sicherstellung des Friedens unterzeichnen zu lassen, es wird aber, wann derselbe gegen das letztere Frantzösische Project gehalten wird, daraus gnugsam erhellen, wie sorgfältig Ihre Kayſ. Maj. sich bearbeitet, auch so viel es bey dermahligen Läufften immer thunlich gewesen, zuwegen gebracht haben, daß des Reichs Hoheit, Ehre, Wohlfahrt und innerliche Verfassung beybehalten worden, mithin Churfürsten, Fürsten und Stände hoffentlich überzeugt seynd, daß Ihre Kayſ. Maj. denenselben durch solche Schliessung eines Tractats das geringste Nachtheil zuzufügen, nicht im Sinn gehabt, sondern vielmehr dargegen alle mögliche Verwahrung vorgekehret haben. Sie werden anbey auch sich unschwer bescheiden, daß Ihro Kayſ. Maj. desselben Bedingnussen, nachdeme Sie dardurch in Ihres Ertz-Hauses Angelegenheiten so vielfältig verkürtzt worden, gerne vortheilhaffter hätten eingerichtet sehen mögen. Nachdeme aber allerhöchst Dieselbe, und das Röm. Reich von allen Bunds-Genossen auf bekannte Art in einem alleinigen Reichs-Krieg verlassen worden, anbey die Ursach, warum der letztere Feld-Zug am Rhein so spath angefangen, und disseits also fruchtloß abgelauffen, noch in frischem Angedencken, und Ihro Kayſerl. Maj. darüber von den mehresten Ständen des Reichs, sonderlich aber von denen vorgelegenen vier Crayßen, um die nur auf einige Weiß annehmliche Herstellung des Friedens angelegenst ersucht worden sind: So haben allerhöchst Dieselbe sothane Conditiones, auch mit Hindansetzung ihrer eigenen Interessen, einzugehen für nöthig erachtet, als nach der bißherigen Veranstaltung den Krieg ohne des Reichs äusserster Gefahr länger fortzuführen durchaus nicht möglich gewesen wäre, wobey Ihre Kayſ. Maj. iedoch einigen Reichs-Ständen und sonderheitlich denen öffters gemeldten associirten vorgelegenen Crayßen das Zeugniß zu geben, nicht umbgehen können, daß Sie neben allerhöchst Deroselben zu ihrem unsterblichen Nachruhm für das Vaterland alles gethan, was von Ihnen zu solchem Ende hat begehrt werden können, denen übrigen aber überlassen Ihre Kayſerl. Maj. ihre gegen das Röm. Reich tragende Schuldigkeit mit deme, was daran geleistet worden, zu vereinbahren, und so wohl ietzt, als bey der Nach-Welt zu verthätigen.

Ubrigens und nachdem der Friede aus vorerzehlten Ursachen also angenommen worden, haben Ihre Kayſ. Maj. denselben der gethanen Zusag gemäß, und um die unter der feindlichen Contribution stehende Reichs-Lande desto ehender davon zu befreyen, vermöge der Beylage sub Lit. D. bereits ratificiret, in der ungezweiffelten Zuversicht, daß Churfürsten, Fürsten und Stände ein gleiches zu thun keinen Anstand haben, und nach der von öffters hochgedachten Printzen Eugenii von Savoyen Durchleucht sonder Zweiffel. schon geschehenen, von Ihro wegen aber hiemit wiederhohlten Ermahnung, so gleich die behörige Verordnung thun werden, daß auch von Seiten des Reichs so wohl die Abführung der Völcker, und Aufhörung aller Feindseligkeiten und Contributionen, als was deme sonsten anhängig ist, in bestimmter Zeit ohnfehlbar, und auf das genaueste befolget werde.

Zu

Zu welchem Ende Ihre Kayſ. Maj. allergnädigst verordnet, daß, so zu sagen, den Augenblick der auswechslenden Ratification solches durch eigne Staffetta angezeigt, und so gleich dem Reich wissend gemacht werde. Gleichwie aber benebens zum Anfang des General-Tractats ein ziemlich kurtzer Termin gesetzt ist, als möchten Chur-Fürsten und Stände des Reichs sich ohne Zeit-Verlust entschliessen, ob Sie Ihro Kayſerl. Maj. darzu Vollmacht geben, oder die bereits A. 1709. vorgewesene engere Reichs-Deputation vorgehen lassen wollen, und letztern Falls vor dieselbe die Instruction, dem Reichs-Herkommen gemäß, und wie es bey dem Ryßwickischen Frieden beobachtet worden, abfassen, zu denen Sub-Deputirten aber keine neue, sondern in Reichs-Sachen gnugsam geübte Leute und gute Patrioten gebrauchen, endlich auch die von Ihro Kayſ. Maj. schon so offt beschehene Erinnerung nicht ausser Acht lassen, daß, wann auch der Friede geschlossen, das Reich gleichwohl biß zu dessen vollständiger Execution in zulänglicher Verfassung gewaffnet zu bleiben, Ursach habe: Anbey allerdings nöthig ist, so wohl die für heuer bewilligte 5. Millionen Rthl. als was an denen vorigen Præstationen noch nicht entrichtet worden, in die Reichs-Cassam zu lieffern, damit daraus diejenige Stände, welche über ihre Schuldigkeit zu des Vaterlands Diensten Völcker hergegeben, gebührend zu frieden gestellet, und andere dergleichen Schulden und Erfordernüß abgestattet werden können. Ihro Röm. Kayſ. Maj. würcklich geheimer Rath, höchst-ansehnlichster Kayſ. Herr Principal-Commissarius und Administrator in Bayern, Herr Maximilian Carl, des H. Röm. Reichs Fürst zu Löwenstein-Wertheim, ꝛc. haben, aus allerhöchstem Kayſ. Befehl, all dieses denen der Churfürsten, Fürsten und Ständen des Reichs hier anwesenden fürtrefflichen Räthen, Bothschafften und Gesandten hiemit kundt machen, und ohnverhalten sollen, und verbleiben denenselben mit freundlich geneigtem und gnädigem Willen stets beygethan. Sign. Augspurg den 24. Monats-Tag Martii, 1714ten Jahres.

(L. S.) Maximilian Carl, **Fürst zu Löwenstein-Wertheim.**

Nota. Die in diesem Commissions-Decret sub Lit. A. B. C. D. allegirte Beylagen sind das erste und andere Rastädter Friedens-Project, der Rastädtische Friedens-Schluß und dessen Ratificaaionen.

DCLVI.

Kayserliches Commissions-Decret, worinn dem Röm. Reich notificiret wird, daß die Cron Franckreich unter denen von Kayserl. Maj. deroselben vorgeschlagenen drey Städten in der Schweitz, die Stadt Baden in Ergau, zu bevorstehendem Friedens-Congreſs denominiret, de Dat. 31. Martii 1714.

Dictatum Augspurg, den 31. Martii 1714.
per Moguntinum.

DEmnach die Cron Franckreich zu dem zwischen Ihr. Kayſ. Maj. dem Röm. Reich und derselben bevorstehenden Congreſs aus denen von Ihr. Kayſ. Maj. in der Schweitz darzu vorgeschlagenen dreyen Städten, Baaden in Ergau erwählet: Hat aus überkommenem allergnädigstem Kayſ. Befehl Ihro Röm. Kayſ. Maj. würcklich geheim der Rath höchst-ansehnlichster Principal-Commissarius und Administrator in Bayern, Herr Maximilian Carl, des H. Röm. Reichs Fürst zu Löwenstein-Wertheim ꝛc. ein solches derer Churfürsten, Fürsten und Ständen anwesenden fürtrefflichen Räthen, Bottschafften und Gesandten nicht allein hiemit anzeigen, sondern auch mit dieser Gelegenheit die Nothwendigkeit der schleunigen Entschliessung, auf was für eine Weise das Röm. Reich dort erscheinen wolle, um so mehr vorstellen sollen, als die in dem zu Rastadt geschlossenem Tractat zum Anfang derer Conferenzien bestimmte Zeit sehr kurtz ist. Verbleibet denenselben anbey mit freundlich- auch gnädigen Willen beygethan. Sign. Augspurg den 31. Martii 1714.

(L. S.)
Maximilian Carl, **Fürst zu Löwenstein-Wertheim.**

DCLVII.

Ferners Kayserliches Commissions-Decret, betreffend die dem Reichs-Convent beschehene Notification von der über die zu Rastadt verglichene Friedens-Articul nunmehr erfolgten Kayserl. und Königl. Frantzösischen Ratifications-Auswechselung, de Dat. 9. April. 1714.

Dictatum Augspurg, den 9. April. 1714.
per Moguntinum.

NAchdem diese Nacht ein von Rastadt hierdurch nacher Wien passirter Courier die Nachricht an die höchst-ansehnl. Kayſ. Principal-Commission von dem Kayserl. Rath und Legations-Secretario Hrn. Bendenrieder von Adelshausen mit überbracht, welcher Gestalten den 6. dieses lauffenden Monats Apr. zu gedachtem Rastadt die Ratificationes über die daselbst vorher verglichene Friedens-Articul gegeneinander besag hiebey befindlichen Abschrifft Bekandtnus sub Lit. A. ausgewechselt worden seyen. Also haben der Röm. Kayſ. Maj. würcklich geheimer Rath, Principal-Commissarius bey fürwährendem Reichs-Tag und Administrator in Bayern, Herr Maximilian Carl, des Heiligen Römischen Reichs Fürst zu Löwenstein-Wertheim,

heim, deren Churfürsten, Fürsten und Ständen des Reichs fürtrefflichen Räthen, Bottschafften und Gesandten solches hierdurch mittheilen, und denenselben mit freundlich-geneigt-auch gnädigen Willen iederzeit wohl beygethan verbleiben. Signatum Augspurg den 9. Aprilis des 1714. Jahres.

(L. S.) Maximilian Carl, Fürst zu Löwenstein-Wertheim.

Beylage Lit. A.

Nachricht und Bescheinigung wegen der vorgegangenen Ratifications-Auswechslung, über den zu Rastadt zwischen Seiner Kayſ. und Allerchriſtl. Maj. Maj. geſchloſſenen Friedens-Tractat.

NOus ſouſignes Conſeillers & Secretaires d'Ambaſſade de Sa Majeſté Imperiale & de Sa Majeſté T. C. Certifions par ce preſent acte ſigné de nos mains & celle de nos armes que cojour d'huy 6. du mois d'Avril mil ſept Cent quartorze nous avons échangé & delivré reciproquement l'un à l'autre au Palais de Raſtatt en bonne & due forme les Ratifications de Sa Majeſté Imperiale & de Sa Majeſté T. C. du Traitté de Paix conclu & ſigné au nom de Leurs Majeſtées au dit Palais de Raſtatt le 6. Mars de la même année 1714. fait au Palais de Raſtatt le jour & an que deſſus.

(L. S.) De Bendenrieder. (L. S.) D'Hauteval.

DCLIIX.

Reichs-Gutachten in Materia Pacis, worinn Ihre Kayſerl. Maj. bevollmächtiget worden, bey vorſeyender ſolenner Friedens-Handlung zu Baaden über die zu Raſtadt verglichene Conditiones auch Namens des geſammten Reichs mit der Cron Franckreich zu tractiren, ſamt inſerirten der Augſpurgiſchen Confeſſions-Verwandten Reſervation und der Catholiſchen Stände Gegen-Proteſtation.

ALs der Röm. Kayſ. Maj. unſers allergnädigſten Herrns zu gegenwärtiger allgemeiner Reichs-Verſammlung gevollmächtigten höchſtanſehnlichen Principal-Commiſſarii und Adminiſtratoris in Bayrn, Fürſt Maximilian Carls, zu Löwenſtein-Wertheim ꝛc. tot. tit. Hochfl. Gn. unterm 24. und 31. Mart. den 9. Apr. dieſes Jahrs ertheilt-dictirt-und durch ordentl. Vortrag in behörige Berathſchlagung geſtellten Kayſ. Commiſſions-Decretis und ihren Beylagen, hat man aus deren Innhalt nebſt dem Hergang der, den 6. paſſ. zu Raſtadt unterzeichneten uñ von Jh. Kayſ. Majeſt. vorläuffig ratificirten Friedens-Handlung, und andern, hauptſächlich vernommen, welcher Geſtalten erſt-allerhöchſtgedachte Ihro Kayſerl. Majeſt. von Churfürſten, Fürſten und Ständen des Reichs den, Ihnen freygeſtellten Entſchluß allergnädigſt zu vernehmen verlangen, ob allerhöchſt Deroſelben von Reichs-wegen zu denen bevorſtehenden Haupt-Friedens-Tractaten die Vollmacht zu geben, oder aber die bereits A. 1709. vorgeweſene enge Reichs-Deputation vorgehen zu laſſen, wolle vererwählet werden? So iſt einhellig in allen dreyen Reichs-Collegiis das Beſte zu ſeyn dafür gehalten und geſchloſſen worden, Se. Kayſ. Maj. nebſt vorgängig von Reichs-wegen hiemit erſtattenden allerunterthänigſten Danck für Dero zu Errettung deſſelben iederzeit bezeigten Reichs-Väterlichen Vorſorge und recht Kayſ. Großmuth- und Standhafftigkeit, als wodurch das werthe Vatterland bey ſeiner Conſiſtenz, Hoch- und Freyheit erhalten worden, allerunterthänigſt zu bitten, und genugſam, wie hiemit beſchiehet, zu bevollmächtigen, bey der nechſt-vorſeyenden ſolennen Friedens-Handlung auf die zu Raſtadt den 6. Martii jüngſthin zwiſchen Deroſelben und der Cron Franckreich verglichenen Conditionen den Frieden auch von wegen und im Nahmen des geſambten Reichs zu tractiren und zu ſchlieſſen, auch ſonſten alles dasjenige zu thun und zu beobachten, was zu des geſambten Röm. Reichs Wohlfahrt und eines ieden Standes ins beſondere Conſolation und Sicherheit noch ferner zu erhalten möglich ſeyn wird; geſtalten dann zu mehr-allerhöchſt-gem. Jh. Kayſ. Maj. Churfürſten, Fürſten und Ständen des Reichs das beſtändige allerunterthänigſte Vertrauen ſetzen, daß dieſelbe ihres allerhöchſten Orts daran nichts werden erwinden laſſen. Jedoch haben ſich die Augſpurgiſche Confeſſions-verwandte Churfürſten, Fürſten und Stände des Reichs bey dem Art III. des Raſtadter Friedens-Tractats die ſuchende Erläuterung und ſonſten aus denen Religions- und Weſtph. Friedē auch anderen Reichs-Handlungen und Actis publicis habendes Recht, auch eines ieden Standes des Reichs eigene Befugnüß und Nothdurfft vorbehalten; welches die Cathol. Churfürſten, Fürſten und Stände in ſo weit angenommen, als es denen nach dem Weſtphäl. Frieden errichteten Friedens-Tractaten und der Cathol. Ständen dabey habenden Rechten und Befugnüß (wodurch iedoch die Augſpurgiſche Confeſſions-Verwandte denen Cathol. nichts eingeſtanden, dieſe aber hierdurch ſich auch nichts begeben, ſondern obigen Vorbehalt nechmahlen anhero widerholet haben wollen) nicht nachtheilig iſt. Allermaſſen auch Jh. Kayſerl. Maj. in Eingangs erwehntem Dero Commiſſions-Decret vom 24. Martii zu erkennen gegeben, wie es Deroſelben unmöglich geweſen, bey der Raſtadter Friedens-Handlung nach der ſonſtigen Befordernus und der dabey vom Anfang gehabten Abſicht ſich ordentlich mit dem geſambten Reich zu vernehmen, in dem 2ten ſeparaten Artic. aber dieſes Tractats expreſſe bedungen: weilen die gegenwärtige Umbſtände Jhr. Kayſ. Maj. nicht Zeit gegönnet, Churfürſten, Fürſten und Stände des Reichs über die Friedens-Conditiones zu conſuliren, und Deren Conſens darüber einzuholen, ſolches nicht als ein Exempel angeführet, noch zur Conſequenz gezogen werden, oder jemand, wer der auch ſeye, præjudicirlich ſeyn ſolle; So ſeye man an Seiten des Reichs vollkommen überzeuget, daß Seine Kayſerl. Majeſtät demſelben bey dieſem gantzen Verlauff den geringſten Nachtheil zuzufügen nicht im Sinn gehabt, wie dann die bey dieſem wichtigen Werck von Kayſerl. Maj. gebrauchte Vorſicht, auf gethane Erklärung und Verſicherung demſelben zu ſonderbahrer Conſolation gereichet, und, auf ſothanes Kayſ. allergnädigſtes Wort ſich verlaſſend, hiemit das ex forma Reipublicæ Pac. Weſtphal. und anderen Reichs-Grund-Geſetzen denen Ständen des Reichs bey Friedens-Handlungen zuſtehende Jus ſuffragii auf alle künfftige Fälle exabundanti mit geziemender allerunterthänigſter Submiſſion verwahrt haben wolle. Sonſten wären Jhro Kayſerl. Majeſt. auch, wie hiemit beſchiehet, allerunterthänigſt zu erſuchen, Sie allergnädigſt geruhen möchten, zu vermitteln, daß wider den Raſtadter Friedens-Tractat keine Contributiones und andere Kriegs-Forderungen eingetrieben, das von denen Reichs-Unterthanen aber empfangene wieder erſtattet werden möchte. Uber die übrige in obedachten Kayſerl. Commiſſions-Decret vom 24. Martii enthaltene Puncta würde Kayſerl. Majeſt. nechſtens das fernere allerunterthänigſte Reichs-Gutachten erſtattet werden.

Womit höchſtged. Kayſerl. Herrn Principal-Commiſſarii Hochfürſtl. Gnaden der Churfürſten, Fürſten und Ständen anweſende Räthe, Bottſchafften und Geſandte ſich beſten Fleiſſes und geziemend empfehlen. Signatum Augſpurg den 23. April 1714.

(L. S.)

Churfürſtl. Mayntziſche Cantzley.

DCLIX.

Extractus allergnädigſten Kayſerl. Reſcripti an den Kayſerl. Herrn Principal-Commiſſarium, de Dato Wien den 29. April 1714. die aus dem Reichs-Gutachten zu laſſende von denen A. C. Verwandten ſowohl, als denen Cathol. Ständen beſchehene Verwahrung betreffend.

Dictat. Augſpurg. d. 5. Maji 1714.
inter Evangelicos.

BElangend nemlich die von denen Augſpurgiſchen Confeſſions-Verwandten ſowohl, als denen Cathol. Ständen beſchehene Verwahrungen, ſcheinen ſelbe in dieſem Act eben nicht zum anſtändigſten geſetzet zu ſeyn, und hat alſo Dero Liebd. auf deren Ubergebung nachdrücklich anzutragen. Die bedingende Abſtell- und Erſetzung deren gegen den Raſtädtiſchen Frieden vorgegangenen Contraventionen mag in dieſem zu unſerer Reichs-Vollmacht dienenden Concluſo um ſo weniger ſtehen bleiben, als die Frantzöſiſche Geſandſchafft daraus Anlaß nehmen könte, gegen die Uns auf dieſe Art von dem Reich unter ſolcher Condition eingeſchrenckt ertheilte Vollmacht zu excipiren, und die Friedens-Handlung zu verweigern. Die Auslaſſung dieſes Paſſus iſt dannenhero auch in dem umzuſchreibenden Reichs-Concluſo in alle Wege vonnöthen, und von denen Ständen um ſo weniger ſchwehr zu machen, als ſie ſich gantz geſichert halten können, daß dieſer Punct unſerer Bottſchafft in der Inſtruction gar nachdrucksam eingebunden wird. Tragen Dero Liebden demnach hiemit gnädigſt auf, ſolches bey denen Collegiis in die Wege richten, und, ſo viel es immer thunlich, befördern zu laſſen, worzu Unſers Erachtens am verträglichſten ſeyn dörffte, wann aus obgedachtem Reichs-Concluſo zwey gemachet, und in das eine allein, was zu Unſerer Bevollmächtigung gehörig, in das andere aber die übrige Particularia geſetzet würden.

DCLX.

Reichs-Gutachten in Materia Pacis, wie ſolches ad Clementiſſimam Intentionem Cæſaream, wegen der von Reichs wegen Jhro ertheilten Vollmacht ad tractandam & concludendam Pacem generalem & ſolemnem, ſamt dem annectirten Poſtſcripto der Kayſerl. Höchſtanſehnl. Commiſſion extradiret worden, de Dat. 4. May 1714.

Publice dictirt den 8. Maji 1714.
per Moguntinum.

ALs der Röm. Kayſerl. Majeſtät unſers allergnädigſten Herrns zu gegenwärtiger allgemeiner Reichs-Verſammlung gevollmächtigten höchſt-anſehnlichen Herrn Principal-Commiſſarii, Fürſt, Maximilian Carl zu Löwenſtein-Wertheim ꝛc. Hochfürſtl. Gnaden unterm 24. und 31. Martii, den 9. April dieſes Jahrs ertheilt-dictirt- und durch ordentlichen Vortrag in begörige Berathſchlagung geſtellten Kayſerl. Commiſſions-Decretis und ihren Beylagen, hat man aus deren Inhalt nebſt dem Hergang der den 6. paſſati zu Raſtadt unterzeichneten- und von Jhr. Kayſerl. Majeſtät vorläuffig ratificirten Friedens-Handlung und andern hauptſächlich

heim, deren Churfürsten, Fürsten und Ständen des Reichs fürtrefflichen Räthen, Bottschafften und Gesandten solches hierdurch mittheilen, und denenselben mit freundlich-geneigt- auch gnädigen Willen iederzeit wohl beygethan verbleiben. Signatum Augspurg den 9. Aprilis des 1714. Jahres.

(L. S.) Maximilian Carl, Fürst zu Löwenstein-Wertheim.

Beylage Lit. A.

Nachricht und Bescheinigung wegen der vorgegangenen Ratifications-Auswechslung, über den zu Rastadt zwischen Seiner Kayſ. und Allerchriſtl. Maj. Maj. geſchlossenen Friedens-Tractat.

NOus soußignes Conseillers & Secretaires d'Ambassade de Sa Majesté Imperiale & de Sa Majesté T. C. Certifions par ce present acte signé de nos mains & celle de nos armes que cojour d'huy 6. du mois d'Avril mil sept Cent quartorze nous avons échangé & delivré reciproquement l'un à l'autre au Palais de Rastatt en bonne & due forme les Ratifications de Sa Majesté Imperiale & de Sa Majesté T. C. du Traitté de Paix conclu & signé au nom de Leurs Majestées au dit Palais de Rastatt le 6. Mars de la même année 1714. fait au Palais de Rastatt le jour & an que dessus.

(L. S.) De Bendenrieder. (L.S.) D'Hauteval.

DCLIIX.

Reichs-Gutachten in Materia Pacis, worinn Ihre Kayserl. Maj. bevollmächtiget worden, bey vorseyender solenner Friedens-Handlung zu Baaden über die zu Rastadt verglichene Conditiones auch Namens des gesammten Reichs mit der Cron Franckreich zu tractiren, samt inserirten der Augspurgischen Confessions-Verwandten Reservation und der Catholischen Stände Gegen-Protestation.

ALs der Röm. Kayſ. Maj. unsers allergnädigsten Herrns zu gegenwärtiger allgemeiner Reichs-Versammlung gevollmächtigten höchstansehnlichen Principal-Commissarii und Administratoris in Bayrn, Fürst Maximilian Carls, zu Löwenstein-Wertheim &c. tot. tit. Hochfl. Gn. unterm 24. und 31. Mart. den 9. Apr. dieses Jahrs ertheilt- dictirt- und durch ordentl. Vortrag in behörige Berathschlagung gestellten Kayſ. Commissions-Decretis und ihren Beylagen, hat man aus deren Innhalt nebst dem Hergang der, den 6. pass. zu Rastadt unterzeichneten uñ von Jh. Kayſ. Majest. vorläuffig ratificirten Friedens-Handlung, und andern, hauptsächlich vernommen, welcher Gestalten erst-allerhöchstgedachte Ihro Kayserl. Majest. von Churfürsten, Fürsten und Ständen des Reichs den, Ihnen freygestellten Entschluß allergnädigst zu vernehmen verlangen, ob allerhöchst Deroselben von Reichs-wegen zu denen bevorstehenden Haupt-Friedens-Tractaten die Vollmacht zu geben, oder aber die bereits A. 1709. vorgewesene enge Reichs-Deputation vorgehen zu lassen, wolle vorerwählet werden? So ist einhellig in allen dreyen Reichs-Collegiis das Beste zu seyn dafür gehalten und geschlossen worden, Se. Kayſ. Maj. nebst vorgängig von Reichs-wegen hiemit erstattenden allerunterthänigsten Danck für Dero zu Errettung desselben iederzeit bezeigten Reichs-Väterlichen Vorsorge und recht Kayſ. Großmuth- und Standhafftigkeit, als wodurch das werthe Vatterland bey seiner Consistenz, Hoch- und Freyheit erhalten werden, allerunterthänigst zu bitten, und genugsam, wie hiemit beschichet, zu bevollmächtigen, bey der nechst-vorseyenden solennen Friedens-Handlung auf die zu Rastadt den 6. Martii jüngsthin zwischen Deroselben und der Cron Franckreich verglichenen Conditionen den Frieden auch von wegen und im Nahmen des gesambten Reichs zu tractiren und zu schliessen, auch sonsten alles dasjenige zu thun und zu beobachten, was zu des gesambten Röm. Reichs Wohlfahrt und eines ieden Standes ins besondere Consolation und Sicherheit noch ferner zu erhalten möglich seyn wird; gestalten dann zu mehr-allerhöchst-gem. Jh. Kayſ. Maj. Churfürsten, Fürsten und Ständen des Reichs das beständige allerunterthänigste Vertrauen setzen, daß dieselbe ihres allerhöchsten Orts daran nichts werden erwünden lassen. Jedoch haben sich die Augspurgische Confessions-verwandte Churfürsten, Fürsten und Stände des Reichs bey dem Art III. des Rastadter Friedens-Tractats die suchende Erläuterung und sonsten aus denen Religions- und Westph. Friedē auch anderen Reichs-Handlungen und Actis publicis habendes Recht, auch eines ieden Standes des Reichs eigene Befugnüß und Nothdurfft vorbehalten; welches die Cathol. Churfürsten, Fürsten und Stände in so weit angenommen, als es denen nach dem Westphäl. Frieden errichteten Friedens-Tractaten und der Cathol. Ständen dabey habenden Rechten und Befugnüß (wodurch) iedoch die Augspurgische Confessions-Verwandte denen Cathol. nichts eingestanden, diese aber hierdurch sich auch nichts begeben, sondern obigen Vorbehalt nechmahlen anhero-widerholet haben wollen) nicht nachtheilig ist. Allermassen auch Jh. Kayserl. Maj. in Eingangs erwehntem Dero Commissions-Decret vom 24. Martii zu erkennen gegeben, wie es Deroselben unmöglich gewesen, bey der Rastadter Friedens-Handlung nach der sonstigen Befordernus und der dabey vom Anfang gehabten Absicht sich ordentlich mit dem gesambten Reich zu vernehmen, in dem 2ten separaten Artic. aber dieses Tractats expresse bedungen: weilen die gegenwärtige Umbstände Jhr. Kayſ. Maj. nicht Zeit gegönnet, Churfürsten, Fürsten und Stände des Reichs über die Friedens-Conditiones zu consuliren, und Deren Consens darüber einzuholen, solches nicht als ein Exempel angeführet, noch zur Consequenz gezogen werden, oder jemand, wer der auch seye, præjudicirlich seyn solle; So seye man an Seiten des Reichs vollkommen überzeuget, daß Seine Kayserl. Majestät demselben bey diesem gantzen Verlauff den geringsten Nachtheil zuzufügen nicht im Sinn gehabt, wie dann die bey diesem wichtigen Werck von Kayserl. Maj. gebrauchte Vorsicht, auf gethane Erklärung und Versicherung demselben zu sonderbahrer Consolation gereichet, und, auf sothanes Kayſ. allergnädigstes Wort sich verlassend, hiemit das ex forma Reipublicæ Pac. Westphal. und anderen Reichs-Grund-Gesetzen denen Ständen des Reichs bey Friedens-Handlungen zustehende Jus suffragii auf alle künfftige Fälle ex abundanti mit geziemender allerunterthänigster Submission verwahrt haben wolle. Sonsten wären Jhro Kayserl. Majest. auch, wie hiemit beschiehet, allerunterthänigst zu ersuchen, Sie allergnädigst geruhen möchten, zu vermittlen, daß wider den Rastadter Friedens-Tractat keine Contributiones und andere Kriegs-Forderungen eingetrieben, das von denen Reichs-Unterthanen aber empfangene wieder erstattet werden möchte. Uber die übrige in obedachten Kayserl. Commissions-Decret vom 24. Martii enthaltene Puncta würde Kayserl. Majest. nechstens das fernere allerunterthänigste Reichs-Gutachten erstattet werden.

Womit höchstged. Kayserl. Herrn Principal-Commissarii Hochfürstl. Gnaden der Churfürsten, Fürsten und Ständen anwesende Räthe, Bottschafften und Gesandte sich besten Fleisses und geziemend empfehlen. Signatum Augspurg den 23. April 1714.

(L. S.)

Churfürstl. Maynzische Cantzley.

DCLIX.

Extractus allergnädigsten Kayserl. Rescripti an den Kayserl. Herrn Principal-Commissarium, de Dato Wien den 29. April 1714. die aus dem Reichs-Gutachten zu lassende von denen A. C. Verwandten sowohl, als denen Cathol. Ständen beschehene Verwahrung betreffend.

Dictat. Augspurg. d. 5. Maji 1714.
inter Evangelicos.

BElangend nemlich die von denen Augspurgischen Confessions-Verwandten sowohl, als denen Cathol. Ständen beschehene Verwahrungen, scheinen selbe in diesem Act eben nicht zum anständigsten gesetzet zu seyn, und hat also Dero Liebd. auf deren Ubergehung nachdrücklich anzutragen. Die bedingende Abstell- und Ersetzung deren gegen den Rastädtischen Frieden vorgegangenen Contraventionen mag in diesem zu unserer Reichs-Vollmacht dienenden Conclusō um so weniger stehen bleiben, als die Frantzösische Gesandschafft daraus Anlaß nehmen könte, gegen die Uns auf diese Art von dem Reich unter solcher Condition eingeschrenckt ertheilte Vollmacht zu excipiren, und die Friedens-Handlung zu verweigern. Die Auslassung dieses Passus ist dannenhero auch in dem umzuschreibenden Reichs-Concluso in alle Wege vonnöthen, und von denen Ständen um so weniger schwehr zu machen, als sie sich gantz gesichert halten können, daß dieser Punct unserer Bottschafft in der Instruction gar nachdrucksam eingebunden wird. Tragen Dero Liebden demnach hiemit gnädigst auf, solches bey denen Collegiis in die Wege richten, und, so viel es immer thunlich, befördern zu lassen, worzu Unsers Erachtens am vorträglichsten seyn dörffte, wann aus obgedachtem Reichs-Concluso zwey gemachet, und in das eine allein, was zu Unserer Bevollmächtigung gehörig, in das andere aber die übrige Particularia gesetzet würden.

DCLX.

Reichs-Gutachten in Materia Pacis, wie solches ad Clementissimam Intentionem Cæsaream, wegen der von Reichs wegen Jhro ertheilten Vollmacht ad tractandam & concludendam Pacem generalem & solemnem, samt dem annectirten Postscripto der Kayserl. Höchstansehnl. Commission extradiret worden, de Dat. 4. May 1714.

Publice dictirt den 8. Maji 1714.
per Moguntinum.

ALs der Röm. Kayserl. Majestät unsers allergnädigsten Herrns zu gegenwärtiger allgemeiner Reichs-Versammlung gevollmächtigten höchst-ansehnlichen Herrn Principal-Commissarii, Fürst, Maximilian Carl zu Löwenstein-Wertheim &c. Hochfürstl. Gnaden unterm 24. und 31. Martii, den 9. April dieses Jahrs ertheilt- dictirt- und durch ordentlichen Vortrag in begörige Berathschlagung gestellten Kayserl. Commissions-Decretis und ihren Beylagen, hat man aus deren Inhalt nebst dem Hergang der den 6. passati zu Rastadt unterzeichneten und von Jhr. Kayserl. Majestät vorläuffig ratificirten Friedens-Handlung und andern hauptsächlich

fächlich vernommen, welcher gestalten erst allerhöchstgemeldte Ihre Kayserl. Majestät von Churfürsten, Fürsten und Ständen des Reichs den Ihnen freygestellten Entschluß allergnädigst zu vernehmen verlangen, ob allerhöchst Deroselben von Reichs wegen zu denen bevorstehenden Haupt-Friedens-Tractaten die Vollmacht zu geben, oder aber die bereits Anno 1709. vorgewesene enge Reichs-Deputation vorgehen zu lassen, wolle vorerwählet werden? So ist einhellig in allen dreyen Reichs-Collegiis das Beste zu seyn dafür gehalten und geschlossen worden, Seiner Kayserl. Majestät, nebst vorgängig von Reichs wegen hiemit erstattenden allerunterthänigsten Danck für Dero zu Errettung desselben jederzeit bezeigten Reichs-Vätterlichen Vorsorge und recht Kayserl. Großmüth- und Standhafftigkeit, als wordurch das werthe Vatterland bey seiner Consistenz, Hoch- und Freyheit erhalten worden, allerunterthänigst zu bitten, und genugsam, wie hiemit beschiehet, zu bevollmächtigen, bey der nechst-vorsevenden solennen Friedens-Handlung auf die zu Rastadt den 6. Martii jüngsthin zwischen Deroselben und der Cron Franckreich verglichene Conditionen den Frieden auch von wegen und im Nahmen des gesamten Reichs zu tractiren und zu schliessen, auch sonsten alles dasjenige zu thun und zu beobachten, was zu des gesamten Röm. Reichs Wohlfahrt, und eines jeden Stands ins besondere, Consolation und Sicherheit noch ferner zu erhalten möglich seyn wird, gestalten dann zu mehr allerhöchst-gemeldt- Ihrer Kayserl. Maj. Churfürsten, Fürsten und Stände des Reichs das beständige allerunterthänigste Vertrauen setzen, daß Dieselbe Ihres allerhöchsten Orts daran nichts werden erwinden lassen. Womit höchst-gedachten Kayserlichen Herrn Principal-Commissarii Hochfürstl. Gnaden der Churfürsten, Fürsten und Ständen anwesende Räthe, Bottschafften und Gesandten sich besten Fleisses und geziemend empfehlen. Signatum Augspurg den 4. May 1714.

(L. S.)

Churfürstliche Mayntzische Cantzley.

P. Stum.

Der Augspurgischen Confessions-Verwandten Stände gethane Reservation und Protestation, nebst der Catholischen Stände Gegen-Protestation concernirend.

Auch haben sich die Augspurgische Confessions-Verwandte Churfürsten, Fürsten und Stände des Reichs bey dem Articulo III. des Rastädtischen Friedens-Tractats, die suchende Erläuterung und sonsten aus denen Religions- und Westphälischen Frieden, auch anderen Reichs-Handlungen und Actis Publicis habendes Recht, auch eines jeden Stands des Reichs eigene Befugnüß und Nothdurfft vorbehalten, welches die Cathol. Churfürsten, Fürsten und Stände in soweit angenommen, als es den nach dem Westphälischen Frieden errichteten Friedens-Tractats und der Cathol. Ständen dabey habende Rechten und Befugnüß (wordurch jedoch die Augspurgische Confessions-Verwandte denen Catholischen nichts eingestanden, diese aber hierdurch sich auch nichts begeben, sondern obigen Vorbehalt nochmahlen anhero wiederholet haben wollen) nicht nachtheilig ist. Allermassen auch Ihre Kayserl. Maj. in Eingangs-erwehntem Dero Commissions-Decret vom 24. Martii zu erkennen geben, wie es Deroselben unmöglich gewesen, bey der Rastadter Friedens-Handlung nach der sonstigen Erfordernüß, und der dabey von Anfang gehabten Absicht, sich ordentlich mit dem gesamten Reich zu vernehmen: in dem zweyten separaten Articul aber dieses Tractats expresse bedungen, weilen die gegenwärtige Umstände Ihro Kayserl. Majest. nicht Zeit gegönnet, Churfürsten, Fürsten und Stände des Reichs über die Friedens-Conditiones zu consuliren, und deren Consens darüber einzuholen, solches nicht als ein Exempel angeführet, noch zur Consequenz gezogen werden, oder jemand, wer der auch seye, præjudicirlich seyn solle: So seye man an Seiten des Reichs vollkommen überzeuget, daß Seine Kayserliche Majestät demselben bey diesem gantzen Verlauff den geringsten Nachtheil zuzufügen nicht im Sinn gehabt, wie dann bey diesem wichtigen Werck von Kayserl. Majest. gebrauchte Versicht auch gethane Erklärung und Versicherung Demselben zu sonderbarer Consolation gereichet, und auf sothanes Kayserliche allergnädigste Wort sich verlassend, hiemit das ex forma Reipublicæ, Pace Westphalica und anderen Reichs-Grund-Gesetzen denen Ständen des Reichs bey Friedens-Handlungen zustehende Jus suffragii auf alle künfftige Fälle ex abundanti mit geziemender allerunterthänigster Submission verwahret haben wollen. Sonsten wären Ihre Kayserliche Majestät auch, wie hiemit beschiehet, allerunterthänigst zu ersuchen, Sie allergnädigst geruhen möchten, zu vermittlen, daß wider den Rastadter Friedens-Tractat keine Contributiones und andere Kriegs-Forderungen eingetrieben, das von denen Reichs-Unterthanen aber empfangene wieder erstattet werden möge. Und solle dieses Post Scriptum alles seines Innhalts nicht anders geachtet werden, als wann es von Wort zu Wort dem Reichs-Gutachten von heutigem dato einverleibt wäre. Uber die übrige in obgedachtem Kayserlichen Commissions-Decret

Decret vom 24. Martii enthaltene Puncta würde Kayserliche Majestät nechstens das fernere allerunterthänigste Reichs-Gutachten erstattet werden. Womit höchstgedachten Kayserlichen Herrn Principal-Commissarii Hochfürstl. Gnaden der Churfürsten, Fürsten und Stände anwesende Räthe, Bottschafften und Gesandte sich besten Fleisses und geziemend empfehlen. Sign. Augspurg den 4. May 1714.

(L.S.)

Churfürstl. Mayntzische Cantzley.

DCLXI.

Kayserliches Commissions-Decret, betreffend dasjenige, was nach dem durch den Rastädter Friedens-Schluß hergestellten freyen Commercio, absonderlich wegen der Getreyd- und Pferd-Ausfuhr zu beobachten seyn möchte, de Dato 9. Maji 1714.

Dict. Augspurg d. 11. Maji 1714.

per Mogunt.

Von der Römischen Kayserlichen Majestät würcklich geheimb den Rath zu gegenwärtig-allgemeiner Reichs-Versammlung verordnetem Höchstansehnlicher Principal-Commissario und Administratore in Bayern ꝛc. Herr Maximilian Carl, des Heil. Röm. Reichs Fürsten von Löwenstein-Wertheim, ꝛc. wird der Churfürsten, Fürsten und Ständen des Reichs anwesenden vortrefflichen Räthen, Bottschafften und Gesandten hiermit ohnverhalten. Es seye bey Ihrer Kayserlichen Majestät von verschiedenen Orten her angefraget worden, was nach dem durch den Rastädter Friedens-Schluß hergestellten freyen Commercio, absonderlich wegen der Getreyd- und Pferd-Ausfuhr zu beobachten wäre. Nun hätten allerhöchst-gedachte Ihre Kayserliche Majestät hiebey allergnädigst betrachtet, daß zu allen Zeiten unverwehret seye, die Ausfuhr derjenigen Sachen, woran das Land keinen Uberfluß hat, zu verbieten, und dahero auch in Dero Vorder-Oesterreichischen Landen Dieselbe unbedencklich, wegen des Getreyds und Pferden halber bereits das nöthige verordnet, nicht zweiffelnde, es werde ein jeder Reichs-Creiß seinen eigenen Zustand deßwegen gleichmäßig ansehen, und sonderlich der letztern selbsteigene Bedürfftigkeit, nachdeme so viel Horn-Vieh umgefallen, erwegen, und nach Beschaffenheit das behörige vorzukehren, bedacht seyn. Verbleibt anbey die höchst-ansehnliche Kayserliche Principal-Commission der Churfürsten, Fürsten und Ständen des Reichs anwesenden vortrefflichen Räthen, Bottschafften und Gesandten mit freundlich-geneigt- und gnädigen Willen beständig beygethan. Signatum Augspurg den 9. May im Jahr 1714.

(L. S.)

Maximilian Carl, Fürst zu Löwenstein-Wertheim.

DCLXII.

Friedens-Schluß, welcher zwischen Kayser Carolo VI. und dem H. Röm. Reich an einem; dann König Ludovico XIV. in Franckreich am andern Theile, den 7. Septembr. A. 1714. zu Baden im Ergau getroffen worden, nebst der Kayserl. auch Königl. Frantzösischen Ratificationen darüber.

In Nomine Sacrosanctæ Trinitatis, Patris, Filii & Spiritus Sancti.

Im Nahmen der allerheiligsten, hochgelobten Dreyeinigkeit, des Vaters, und des Sohnes und des Heiligen Geistes.

Notum sit universis, cum alma pace per Summi Numinis benignitatem feliciter instaurata Rastadii sexta die nuper præteriti mensis Martii inter Serenissimum & Potentissimum Principem ac Dominum, Dominum Carolum Sextum, Electum Romanorum Imperatorem semper Augustum, ac Regem Germaniæ, &c. &c. ac Sacrum Romanum Imperium ab una, & Serenissimum ac Potentissimum Principem ac Dominum, Dominum Ludovicum decimum quartum, Franciæ & Navarræ Regem Christianissimum ab altera parte convenerit, ut quæ illic, operis tam salutaris magis accelerandi gratia, vel citra omnem, quæ observari debuisset, solemnitatem acta, vel in aliud tempus dilata fuerunt, aliasve addenda essent, novo solemniore & generaliore in Helvetiæ partibus instituendo

Zu wissen sey hiermit männiglich, nachdem durch GOttes Gnade am 6. Martii jüngsthin, zwischen dem Allerdurchlauchtigsten, Großmächtigsten Fürsten und Herrn, Herrn Carl VI. erwehlten Römischen Kayser, allezeit Mehrer des Reichs, und Könige in Teutschland ꝛc. ꝛc. und dem Heiligen Römischen Reiche, an einem, und dem auch Allerdurchlauchtigsten, Großmächtigsten Fürsten und Herrn, Herrn Ludvvig, XIV. Allerchristlichsten Könige in Franckreich und Navarren andern Theils, ein solcher Friede getroffen, und darinnen beliebet worden, daß dasjenige, was wegen desto mehrern Beförderung eines so heilsamen Werckes entweder an den sonst gewöhnl. Solennitäten ausgesetzet, oder auf eine andere Zeit verschoben worden, oder selbem etwan sonst noch beygefüget werden müste, auf einen anderweitigen allgemeinen und behörigen,

Congressu recepto more perficerentur, id nunc, Divino rursus aspirante favore, completum esse. Comparentes quippe Badæ-Ergoviæ loco utrinque delecto Legati extraordinarii & Plenipotentiarii nomine Sacræ Cæsareæ Majestatis & Sacri Romani Imperii, Celsissimus Princeps ac Dominus Eugenius, Sabaudiæ & Pedemontium Princeps, Aurei Velleris Eques, Sacræ Cæsareæ Majestatis Consiliarius Status intimus, Consilii Aulico-Bellici Præses, Locumtenens Generalis, ac Sacri Romani Imperii Campi Mareschallus, nec non Illustrissimi & Excellentissimi Domini, Dominus Petrus, Comes de Goess, in Carlsberg, Sacræ Cæsareæ Majestatis Consiliarius Status, Camerarius & Carinthiæ supremus Capitaneus Provincialis, & Dominus Joannes Fridericus, Comes a Seilern & Aspang, Sacræ Cæsareæ Majestatis Consiliarius Aulicus, & Cancellariæ Secretioris Aulicæ Austriacæ Assessor: Nomine vero Sacræ Regiæ Majestatis Christianissimæ, Celsissimus & Excellentissimus Dominus Ludovicus Hector, Dux de Villars, Par & Mareschallus Franciæ, Martigii Princeps, Meloduni Vice-Comes, Exercituum Regiorum in Germania Dux Supremus, & Regiorum Ordinum ut & Aurei Velleris Eques, & in Ditione & Comitatu Provinciæ Gubernator & Locumtenens Generalis; nec non Illustrissimi & Excellentissimi Domini, Dominus Franciscus Carolus de Vintimilia, ex Comitibus Massiliæ, Comes du Luc, Marchio de la Marthe, pro Rege in Provincia Locumtenens, Ordinis Sancti Ludovici Commendator, Insularum de Porqueroles Gubernator, atque Sacræ Regiæ Majestatis Christianissimæ ad Helvetos, Rhetos & Rempublicam Valesianam Legatus, & Dominus Dominicus de Barberie, Eques, Dominus de Saint Contest, Regi Christianissimo a Sanctioribus Consiliis, libellorum supplicium in Aula Regia Magister, reique judiciariæ civilis & ærariæ, nec non bellicæ per districtus Metensem, Tullensem & Virodunensem, ut & Regiorum Exercituum in Confiniis Campaniæ, & ad Sarram Mosellamque Præfectus, post invocatam cœlestem opem, & commutatas rite Mandatorum in calce hujus Instrumenti descriptorum tabulas mutuas, initæ jam pacis leges confirmarunt, auxerunt & in solemnem formam redegerunt tenore sequenti:

Articulus I.

PAx Christiana Rastadii sexta Martii Anni currentis concluſa sit & maneat perpetua ac universalis, concilietque ac propaget veram amicitiam inter Sacram Cæsaream Majestatem Ejusque Successores, totum Sacrum Romanum Imperium, Regna & Ditiones hæreditarias, Clientes ac Subditos ab una: & Sacram Regiam Majestatem Christianissimam, Ejusque Successores, Clientes & Subditos ab altera parte, eaque ita sincere servetur & colatur, ut Neutra Pars in Alterius perniciem vel detrimentum, sub quolibet colore, quicquam moliatur, aut molientibus, seu quodvis damnum inferre volentibus ullum auxilium, quocunque nomine veniat, præstare, alteriusve subditos rebelles, seu refractarios recipere, protegere aut juvare quavis ratione possit aut debeat, sed potius utraque Pars Alterius utilitatem, honorem ac commodum serio promoveat, non obstantibus quibuscunque in contrarium facientibus promissionibus, tractatibus & fœderibus quomodocunque factis aut faciendis.

rigen, in dem Schweitzerischen Gebiethe anzustellenden Congresse vollends ausgemachet werden solte; Als ist selbiger durch fernerweitigen Göttl. Beystand, nunmehro zum Stande gerathen. Als diesemnach zu Baaden in Ergeu, einem von beyden Theilen beliebten Orthe die hierzu benennten Extraordinair-Abgesandten und Gevollmächtigten erschienen, und zwar von Ihr. Kayſ. Majest. und des Heil. Röm. Reichs, der Durchl. Fürst und Herr, Eugenius, Printz von Savoyen und Piemont, Ritter des güldenen Vliesses, Ihrer Kayserlichen Majestät geheimder Staats-Rath, des Hof-Kriegs-Rathes Präsident, General-Lieutenant, und des Heil. Röm. Reichs Feld-Marschall, ingleichen die Hoch- und Wohlgebohrnen Herren, Herr Peter, Graf von Goes in Carlsberg, Ihr. Kayserl. Majest. Staats-Rath, Cämmerer, und Oberlandes-Hauptmann in Kärnthen, und Herr Johann Friderich, Graf von Seilern und Aspang, Ihr. Kayserl. Majest. Hofrath, und der innern Oesterreichischen Regierung Assessor; Im Nahmen aber Ihr. Allerchristlichsten Königl. Maj. in Franckreich der Durchlauchtige und Hochgebohrne Herr Ludwig Hector, Hertzog von Villars, Pair und Marschall von Franckreich, Fürst zu Martige, Vicomte zu Mandan, der Königl. Armee in Teutschland General en Chef, der Königl. Ritter-Orden, wie auch des güldenen Vliesses Ritter, Gouverneur und Ober-Stadthalter in Provence, ingleichen die Hoch- und Wohlgebohrnen Herren, Herr Franz Carl de Vintemille, aus denen Grafen von Maßilien, Graf von Luc, Marquis de la Matthe, Königl. Stadthalter in Provence, des Ordens St Ludovici Commandeur, Gouverneur der Insuln von Porquerolles, und Ihr. Königl. Allerchristlichsten Majestät bey denen Schweitzern, Graubündern und Wallisern Abgesandter, und Herr Dominicus, Ritter von Barbie, Herr von St. Contest, Ihr. Allerchristl. Majestät geheimder Rath, Requeten-Meister, Surintendant über die Königlichen Gerichtsbarkeit und Gefälle der Bischoffthümer Metz, Tul und Verdun, wie auch der Kön. Armee in Champagne, am Saar, und Moselstrohm, und man zu diesem Wercke den Göttlichen Beystand angeflehet, auch die am Ende dieses Friedens-Schlusses befindliche Vollmachten gegen einander ausgewechselt; als ist der bereits geschlossene Friede folgender massen bestätiget, vermehret, und in eine behörige Gestalt gebracht worden:

Art. I.

SOll der, den 6. Martii dieses Jahres zu Rastadt getroffene Christl. Friede in seiner Gültigkeit seyn und verbleiben, auch dadurch zwischen Ihr. Kayserl. Majest. und deren Nachfolgern, wie auch dem Heil. Röm. Reiche, dessen Zube-

II. Sit perpetua utrinque Amnestia & oblivio omnium eorum, quæ ob causam, vel occasione præteriti belli quocunque loco modove ultro citroque hostiliter facta sunt, ita ut nec eorum, nec ullius alterius rei causa, vel prætextu Alter Alteri quicquam inimicitiæ, directe vel indirecte, specie Juris, aut via facti, neque intra neque extra Sacrum Romanum Imperium, Regna & Ditiones Sacræ Cæsareæ Majestatis hæreditarias, Regnumque Galliæ inferat, aut inferri patiatur, sed omnes & singulæ hinc inde verbis, scriptis aut factis illatæ injuriæ & violentiæ absque omni personarum rerumve respectu ita penitus abolitæ sint, ut quidquid eo nomine Alter adversus Alterum prætendere possit, perpetua sit oblivione sepultum.

III. Pacis hujus basis & fundamentum sit Pax Westphalica, Neomagiensis & Risvvicensis, hæque statim a commutatis Ratificationum formulis in sacris & profanis plene executioni mandentur, & inviolabiliter imposterum serventur, nisi quatenus nunc aliter conventum est; hunc in finem omnia tam quoad mutationes, quæ durante ultimo bello, vel ante illud factæ, quam quæ executioni, vel plane non, vel imperfecte data, vel post factam executionem tursus immutata fuere, siquid re ipsa tale reperiatur, eum in statum in Sacro Romano imperio Ejusque appertinentiis reponan-

Zubehörungen, Gebiethe, Schutzverwandten und Unterthanen an einem, und Ihr. Kön. Allerchristl. Maj. und deren Nachfolgere, Schutzverwandten und Unterthanen andern Theiles, ein beständiges gutes Vernehmen und Freundschafft hergestellet und erhalten, selbige auch zu allen Zeiten beständig und aufrichtig unterhalten werden, und kein Theil befugt seyn, wider den andern, zu dessen Nachtheil und Schaden, unter was Vorwand es auch geschehe, etwas vornehmen, oder denen, die dergleichen zu thun sich unterfangen, und einigen Schaden zuzufügen suchen wolten, einige Hülffe leisten, es geschehe solches unter was Nahmen es wolle, noch weniger einer des andern widerspenstige, und sich auflehnende Unterthanen annehmen, selbige schützen, und ihnen helffen, es geschehe solches auch unter was Nahmen, oder Schein-Ursachen es wolle, sondern es soll vielmehr ieder Theil verbunden seyn, des andern seinen Nutzen, Ehre und Besten nach Möglichkeit zu befördern, und dieserhalben sich keine deßfalls darwider errichtete, oder zu verrichtende Versprechungen, Tractaten, und Bündnisse verhindern lassen.

II. Soll auf beyden Seiten eine ewige Amnestie und Vergebung alles desjenigen seyn, was etwan auf Veranlassung des bißherigen Krieges, an einem oder dem andern Theile feindlich unternommen worden, dergestalt daß keiner, weder unter diesem, noch einigem andern Vorwand, den andern heimlich noch öffentlich feindselig begegnen, auch dieserhalben einen Schein und Weg Rechtens vorwenden solle, und zwar weder binnen, noch ausserhalb dem Heil. Röm. Reich, und denen Reichen und Erb-Landen Ihr. Kayserl. Maj. und dann auch der Cron Franckreich, sondern es sollen alle, auf beyden Seiten deßfalls vorgegangene Beleidigungen, es mögen solche in Schrifften, oder in der That geschehen seyn, sonder alles Absehen auf diese, oder jene Person, vollkommen aufgehoben, und alles das, was einer oder der andere Theil gegen den andern vorwenden könte, gäntzlich vergessen seyn.

III. Der Grund dieses Friedens ist und verbleibet der Westphälische, Nimwegische und Ryßwickische Friede, sollen auch diese, so bald die Ratificationes von beyden Theilen ausgewechselt worden, in geist- und weltlichen Dingen vollzogen, auch in Zukunfft unverbrüchlich gehalten werden, es sey dann, daß man sich in gegenwärtigen in einem oder dem andern, anders verglichen, zu dem Ende soll alles dasjenige, was etwan währenden letztern Kriege, oder aber vor selben, geändert, oder nicht völlig vollzogen, oder nach diesen wieder geändert worden, wann dieses, daß es in der That geschehen, sich also befinden wird, in dem Heil. Röm. Reich, und dessen Zubehörungen, in denjenigen Stand

tur, qui per supra dictum Tractatum Risvvicensem præscriptus fuit.

IV. Restituet Sacra Regia Majestas Christianissima, secundum hanc & Pacem Risvvicensem, Sacræ Cæsareæ Majestati & Serenissimæ Domui Austriacæ Brisacum vetus integrum in moderno statu cum granariis, armamentariis, munimentis, vallis, muris, turribus aliisque ædificiis publicis & privatis, atque omnibus dependentiis in dextra parte Rheni sitis, iis, quæ in sinistra parte Rheni sunt, interque ea fortalitio le Mortier dicto Regi Christianissimo relictis, omnia ad normam & sub conditionibus Articuli vigesimi dictæ Pacis Risvvicensis, mense Octobri 1697. inter Imperatorem Leopoldum, inclytæ memoriæ, & Regem Christianissimum conclusæ.

V. Reddet quoque Sacra Regia Majestas Christianissima Sacræ Cæsareæ Majestati & Serenissimæ Domui Austriacæ urbem & Arcem Friburgensem, nec non fortalitium Sancti Petri, fortalitium item Stella nuncupatum, & quæcunque alia munimenta ibi, aut alibi per sylvam herciniam, vel reliquum Brisgoviæ districtum erecta, aut restaurata, in statu, quo nunc sunt, absque ulla demolitione aut deterioratione cum villis Lehen, Merzhausen & Kerchzarth, omnique jure, cum Archivis item omnibusque scripturis & documentis literariis tempore ultimæ occupationis repertis, sive ibi adhuc exstent, sive aliorsum translata sint, Jure Diœcesiano aliisque Juribus & reditis Episcopatus Constantiensis semper salvis.

VI. Restituet pariter Sacræ Cæsareæ Majestati & Imperio Sacra Regia Majestas Christianissima munimentum Kehl a se exstructum, in dextra Rheni parte ad pontem Argentinensem situm, integrum cum omnibus Juribus & dependentiis, munimentum vero de la Pile, cæteraque in ipso Rheno seu Rheni Insulis prope Argentinam jacentibus exstructa, sumtibus Regis Christianissimi solo plane æquabantur, a neutra Parte posthac reædificanda, quæ conventæ restitutiones & destructiones locorum & munimentorum supradictorum post ratificationem hujus tractatus, termino Articulis sequentibus expresso, executioni dabuntur: fluminis autem navigatio, aliusve usus utriusque Partis subditis, aut qui alias illac commeare, navigare aut merces transvehere volent, æque patebit, nec quicquam ab alterutra Parte illic aut alibi unquam fiet, quo flumen divertatur, aut ejus cursus, seu navigatio, aliusve usus difficilior quavis

wieder gesetzet werden, darinnen es, vermöge oberwehnten Rysswickischen Friedens, seyn solle.

IV. Nach Inhalt dieses, und des Rysswickischen Friedens, treten Ihr. Allerchristl. Majestät an Ihr. Kayserl. Majestät und das Durchlauchtigste Hauß Oesterreich wieder ab, die Stadt und Festung Alt-Breysach, wie solche in gegenwärtigem Stande befindlich, mit denen Magazinen, Zeughäusern, Festungs-Wercken, Wällen, Mauren, Thürmen auch andern öffentlichen und Privat-Gebäuden, samt allen, was auf disseit des Rheins gelegen, und zu solchem gehöret; was aber jenseits befindlich, und darunter vornehmlich das Fort le Mortier, verbleibet dem Allerchristl. Könige, wie alles dieses in dem 20. Articul des besagten Rysswickischen im Monath Octobr. 1697. zwischen dem Kayser Leopoldo, glorwürdigsten Andenckens, und dem Allerchristl. Könige, geschlossenen Frieden, zu befinden.

V. Ihr. Allerchristl. Majest. treten auch ab an Ihr. Kayserl. Maj. und das Durchlauchtigste Hauß Oesterreich, die Stadt und Schloß Freyburg, nebst der Festung St. Peter, und der Stern-Schantze, wie auch alle andere auf dem Schwartzwald, oder in dem übrigen Breyßgau gelegenen, oder wieder aufgerichteten Festungen, und zwar in den Stand, darinnen sie sich dermahln befinden, sonder daran etwas zu verderben, oder zu vermindern, nebst denen Dörffern Lehen, Mertzhausen und Kerchzarth, wie auch allen deren Rechten, Archiven, Brieffschafften und Documenten, die in Zeit der letzten Eroberung daselbst befindlich gewesen, es mögen solche noch daselbst verhanden, oder anderwerts hingebracht worden seyn, jedoch dem Diœcesischen Rechte und denen Einkünfften des Bischoffs von Costantz unbeschadet.

VI. Ihr. Allerchristl. Majest. treten an Ihr. Kayserl. Majest. und das Reich ferner ab, die von ihnen erbauete, und an dem rechten Ufer des Rheins, an der Straßburger Brücken gelegene Schantze Kehl, und zwar in dem Stande, darinnen es ietzo befindlich, mit allen darzu gehörigen Rechten, und Gerechtigkeiten, das Fort de la Pile aber, nebst denen andern an dem Rhein, oder auf dessen Insuln bey Straßburg erbaueten Schantzen, sollen auf Ihr. Allerchristl. Maj. Unkosten der Erden gleich gemachet, auch von keinem Theile in Zukunfft wieder aufgebauet werden: man wird auch dahin bedacht seyn, oben verglichene wieder abzutretende, und der Erden gleich zumachende Orte und Festungen, nach beschehener Ratification dieses Friedens binnen einer gewissen Zeit, darüber man sich in folgenden Articuln vergleichen will, zur Vollziehung zu bringen. Die Schiffarth auf dem Flusse, samt dessen anderer Gebrauch, bleibet beyden Theilen und deren Unterthanen frey, oder wer sich auch sonst

ratione reddatur, multo minus nova telonia, portoria aut pedagia exigentur, aut vetera augebuntur, navesque, quæ transeunt ad unam magis quam alteram ripam appellere, aut onera seu merces exponere vel recipere cogentur, sed id libero cujusque arbitrio relinqui semper debebit.

VII. Nominata loca, urbes, castra & fortalitia Brisacum, Friburgum & Kehl reddentur Sacræ Cæsareæ Majestati & Imperio cum omni districtu, Jurisdictione, appertinentiis & dependentiis, cum omnibus item tempore postremæ occupationis ibi repertis tormentis, apparatu & ammunitionibus bellicis, quæ ex Inventariis exhibendis apparebunt, absque omni reservatione, exceptione, aut retentione, bona fide, & sine dilatione, impedimento, vel prætextu, iis, qui post commutatas Ratihabitionum tabulas a Sacra Cæsarea Majestate, sola vel pro differentia locorum a Sacra Cæsarea Majestate & Imperio ad id constituti & specialiter deputati fuerint, eaque de re locorum evacuandorum præfectis, Gubernatoribus, aut Officialibus Gallicis fidem fecerint, ita ut dictæ urbes, arces, fortalitia & loca cum omnibus prærogativis, utilitatibus, proventibus & emolumentis, ac quibuscunque ibidem comprehensis in Jus, possessionem actualem & omnimodam potestatem, ac superioritatem Sacræ Cæsareæ Majestatis, Imperii & Domus Austriacæ redeant, quemadmodum antehac ad Ipsos spectarunt, & a Sacra Regia Majestate Christianissima hactenus possessa fuere, nihilque omnino Juris, aut prætensionis in loca præfata, aut eorum districtus Sacræ Regiæ Majestati Christianissimæ Coronæque Galliæ remansisse, aut reservatum fuisse intelligatur; ne quicquam porro exigatur pro sumptibus & impensis in munimenta, aut alia ædificia publica, vel privata insumptis, nec alia quacunque de causa retardetur restitutio plenaria intra triginta dies a commutatis pacis Ratihabitionibus executioni demandanda, adeo, ut præsidia Gallica inde protinus abducantur absque omni molestia, damno, vel gravamine civibus & incolis, aut aliis quibuscunque Sacræ Cæsareæ Majestatis & Imperii subditis ex causa debitorum aut quarumlibet prætensionum inferendo. Neque fas sit militiæ Gallicæ, in locis evacuandis, aut aliis quibusvis ad Sacram Regiam Majestatem Chri-

sonst desselben bedienen, darauf schiffen, und Gewerbe treiben will; soll auch keinem Theile erlaubet seyn, etwas zu unternehmen, wodurch der Strohm abgeleitet, oder dessen Lauff, Beschiffung und Gebrauch verhindert und beschwerlich gemachet werden könte: Noch weniger ist erlaubet, neue Zölle, Mauthen und Geleite an selbem anzulegen, oder die alten zu erhöhen, oder die darauf schiffende eher an diesem, als an dem andern Ufer anzulanden, oder ihre Waaren daselbst abzulegen, oder andere einzuladen nöthigen zu wollen; sondern es bleibet alles dieses jederzeit eines jeden seinem freyen Willkühr anheim gestellet.

VII. Obbeniemte Oerther, Städte, Schlösser und Schantzen nemlich Breysach, Freyburg und Kehl werden Ihro Kayserl. Maj. und dem Reiche mit ihren sämtlichen Gebiethen, Gerichtsbarkeiten, An- und Zubehörungen, ingleichen auch mit allen, zur Zeit der letztern Einnahme darinnen gefundenen Geschütz und Kriegsbereitschafft abgetreten, weswegen man behörige Inventaria übergeben wird, und soll solches sonder allem Vorbehalt, Ausflucht und Einwenden, auf Treue und Glauben, ohne desfalls einige Hinderniß oder Vorwand in Weg zu legen, an diejenigen geschehen, die, nach ausgewechselten Ratificationen, entweder von Ihro Kayserl. Maj. allein, oder aber, nach Beschaffenheit der Orthe, auch von dem Reiche darzu absonderlich bevollmächtiget, und die sich desfalls bey denen in den abzutretenden Orthen vorhandenen Gouverneuren, Commendanten und Kriegs-Bedienten, legitimiren werden, daß demnach erwehnte Städte, Schlösser, Schantzen und Orthe mit allen ihren habenden Vorzügen, Einkünfften, Nutzbarkeiten, und was sonsten zu selbigen gehörig, Ihro Kayserl. Maj. und dem Hause Oesterreich, und dem Reiche im würckl. Besitz, Bothmäßigkeit und Gewalt wieder hergestellet werden, wie solche etwan vor dem ihnen zuständig gewesen, und von Ihro Allerchristl. Maj. bißher besessen worden, dergestalt, daß Ihro Allerchristl. Maj. und der Cron Franckreich auf obbesagte Orthe, und deren Gebiethe weiter kein Recht verbleibet, oder ihnen ein solches vorbehalten zu seyn verstanden werde. Es soll auch vor die an selbige gewandte Befestigungs-Unkosten nichts gefordert, noch weniger was etwan sonst an andere öffentliche und privat-Gebäude gewendet worden, deren Ersetzung begehret, oder die binnen 30. Tagen, nach eingelangten Ratificationen, beliebte restitution unter einigem Vorwand aufgeschoben werden, sondern man wird vielmehr die Frantzösische Besatzungen ohne Aufschub, Schaden, oder Beschwerung der Bürger, Inwohner, und der Kayserl. und des Reichs Unterthanen abführen, und an selbige

weiter-

ſtianiſſimam non ſpectantibus ultra terminos infra præſcriptos commorari, hyberna vel ſtationes figere, ſed in proprias Coronæ Gallicæ Ditiones illico abire teneantur.

VIII. Curabit Rex Chriſtianiſſimus ſuis impenſis ſolo æquari munimenta e regione Hunningæ in dextra ripa & Inſula Rheni extructa; ſimiliter, & qui illic eſt, pontem Rheni, fundo cum ædificiis Domui Badenſi reddendo: Deſtruentur eadem ratione munimenta, cum Sellingenſe, tum alia in Inſulis inter illud & fortalitium Ludovicianum ſitis facta, uti & pontis pars, quæ ducit a Sellingenſi ad Ludovicianum, & quod e regione Ludoviciani in dextra Rheni ripa conſtructum eſt, a Neutra Parte deinceps reparanda; fundo pariter cum ædificiis Domui Badenſi reſtituendo. Fortalitium Ludovicianum vero & Inſula penes Regem Chriſtianiſſimum permanebit. Generaliter Sacra Regia Majeſtas Chriſtianiſſima ſuis expenſis deſtrui faciet omnia cujuscunque generis fortalitia, munimenta, foſſas, propugnacula, valla & pontes, ſive eo fine in Tractatu Risvvicenſi expreſſa, ſive poſt illum a Regia Sua Majeſtate Chriſtianiſſima ad ripam Rheni, vel in ipſo Rheno, aut alibi in Imperio, ſeu terris ac ditionibus ad Imperium quomodolibet ſpectantibus exſtructa, quæ reparari non poterunt.

IX. Evacuabit quoque Sacra Regia Majeſtas Chriſtianiſſima caſtrum Bitſch cum omnibus pertinentiis, uti & caſtrum Homburg deſtructis prius munimentis amplius non reparandis, ita tamen ut ipſis caſtris, & quæ illis juncta ſunt, oppidis nullum damnum inferatur, ſed ea omnia illæſa conſerventur.

X. Triginta dierum ſpatio poſt commutatas hujus tractatus Ratificationum tabulas tam civitates & loca munita, quam univerſim omnia alia loca, quæ ſecundum hunc & Raſtadienſem, adeoque Risvvicenſem tractatum, cujus omnes & ſinguli Articuli pro inſertis in hoc tractatu habentur, & perinde effectui dabuntur, ac ſi eorum tenor de verbo ad verbum repetitus fuiſſet, reddi debent, extradentur iis, qui ad hunc effectum a Sacra Cæſarea Majeſtate & Imperio, aut Principibus particularibus, aliisve, qui ea ſecundum dictam pacem Risvvicenſem poſſidere debent, plena poteſtate muniti erunt, absque demolitione munimentorum & fortificationum, aut deſtructione ædificiorum publicorum & particularium, & absque deterioratione ſtatus, in quo nunc ſunt, nec quicquam pro impenſis in ea, aut eorum occaſione factis, petetur. Eodem pariter tempore reddentur omnia Archiva & literarum documenta, quæ vel ad Sacram Cæſaream Majeſtatem, vel ad Imperii Principes & Status, aut Civitates & loca, quæ Sacra Regia Majeſtas Chriſtianiſſima reſtituere promittit, pertinent.

XI. Cum Sacræ Regiæ Majeſtatis Chriſtianiſſimæ mens ſit atque intentio, adimplere tractatum hunc, quantocyus id fieri poterit, ſua Regia Majeſtas promittit, munimenta & loca a ſe demolienda majoris momenti ad ſummum ſpatio duorum menſium, minoris vero momenti ſpatio unius menſis, utroque poſt commutatas ratificationum tabulas computando, Regiæ ſuæ Majeſtatis impenſis eo, quo condictum eſt, modo deſtructum ſoloque æquatum iri.

XII. Sacra Regia Majeſtas Chriſtianiſſima promittit non minus Sacræ Cæſareæ Majeſtati & Imperio, ſeſe reſtituturam omnibus Imperii Membris Clientibus & Vaſallis Eccleſiaſticis & ſecularibus, nominatim Domino Electori Trevirenſi, Domino Electori Palatino, Domino Ordinis Teutonici magno Magiſtro & Epiſcopo Wormatienſi atque inclyto Ordini, Domino Epiſcopo Spirenſi, Domui Wirtembergicæ, & ſigillatim Domino Duci Mompelgardenſi, utrique Domui Badenſi & generaliter omnibus pace Risvvicenſi comprehenſis licet hic ſpeciatim expreſſi non fuerint, quæcunque territoria, civitates, loca & bona, quæ proxime præterito bello, aut ejus occaſione, ſive armis, ſive confiſcatione, aut alio quocunque modo, paci Risvvicenſi contrario, occupaverit, quamvis hoc tractatu nominata non ſint, uti & plenarie & accurate executuram omnes conditiones & clauſulas pacis Risvvicenſis, quibus per præſentem tractatum expreſſe derogatum non eſt, ſique poſt concluſam dictam pacem Risvvicenſem executione caruerint, vel poſtea mutatæ fuerint.

weiterhin nicht die geringſte Anforderung machen. Noch weniger iſt denen Frantzöſ. Beſatzungen erlaubt, in denen abzutretenden, oder auch an andern, dem Allerchriſtl. Könige nicht zuſtehenden Orthen, über die geſetzte Zeit weiter zu verweilen, Winter- oder Stadt-Quartiere darinnen zu fordern, ſondern ſie ſollen ſich unverzüglich in das Frantzöſiſche Gebiethe begeben.

VIII. Ihro Allerchriſtl. Majeſt. werden dahin beſorget ſeyn, die auf der rechten Seiten des Rheins, und an der Rhein-Inſul, Hünningen gegen über, erbaueten Wercke, auf ihre Unkoſten niederreiſſen zu laſſen, auch die daſelbſt vorhandene Rhein-Brücke, nebenſt denen darbey befindlichen Gebäuden, dem Hauſe Baaden wieder abgetreten. Nichtweniger wollen ſie die auf der Sellinger Inſul ſammt denen andern zwiſchen ſelbiger, und Fort Louis im Rhein erbaueten Schantzen, und denn dasjenige Theil der Brücken, welches von Sellingen nach Fort Louis gehet, wie nicht weniger auch diejenige Brücke, welche von Fort Louis auf die rechte Seite des Rheins gehet, der Erden gleich machen laſſen, und ſoll ſelbige wieder aufzubauen, keinem Theile erlaubet ſeyn, der Grund und Boden aber wird ebenfalls dem Hauſe Baaden abgetreten; Die Feſtung Fort Louis aber, verbleibet nebſt der Inſul, dem Allerchriſtl. Könige. Es wollen auch Ihro Allerchriſtl. Majeſtät alle diejenigen Schantzen, Forte, Gräben, Wälle, Redouten, und Brücken, es mag deren in dem Ryßwickiſchen erwehnet ſeyn, oder ſelbige von Ihro Allerchriſtl. Maj. nachher an dem Rhein-Ufer, oder in dem Rhein ſelbſt, oder ſonſt anderwerts im Reiche, oder deſſen Gebieth erbauet ſeyn, durchgängig auf ihre Unkoſten wieder einreiſſen und der Erden gleich machen laſſen, ſollen auch niemahls wieder erbauet werden.

IX. Ihr. Allerchriſtl. Maj. treten ebenfalls ab, das Schloß Bitſch, ſammt allen ſeinen Zubehörungen, ingleichen das Schloß Homburg, jedoch, daß deren Befeſtigungs-Wercke vorher geſchleiffet werden, die man nie wieder aufbauen wird, denen Schlöſſern aber, und denen darbey befindl. Städten ſoll kein Schade zugefüget werden, ſondern ſelbige in unverletzten Stande verbleiben.

X. Binnen 30. Tagen, nach eingelangten beyderſeitigen ratificationen, ſollen alle, allhier benemte Städte und Feſtungen, ingleichen auch alle diejenigen Orthe, die in dieſen, denen Raſtädtiſchen und einfolglich auch denen Ryßwickiſchen Tractaten begriffen, deſſen alle und jede Articul, als allhier ausdrücklich einverleibet, zu halten, daher ſie auch eben die Würckung haben ſollen, als ob ſie allhier von Wort zu Wort zu befinden, werden abgetreten, und denjenigen eingeräumet werden, die von Ihro Kayſerl. Maj. und dem Reiche, oder aber einigen Fürſten, und andern hierzu ausdrücklich bevollmächtiget, in deren Genieß und Beſitzung ſelbige, nach Inhalt des Ryßwickiſchen Friedens, völlig wieder hergeſtellet ſeyn, ohne daß an denen Feſtungs-Wercken, oder denen öffentlichen und Bürgerlichen Gebäuden etwas verhindert, niedergeriſſen, oder ſie ſonſt in einen ſchlimmen Stand geſetzet werden könten, als ſie ſich dermahlen befinden, ſoll auch wohl erlaubet ſeyn, vor die an ſelbige gewendete Unkoſten, etwas wieder zu fordern. Es werden auch zugleich alle Archive und briefliche Uhrkunden, die entweder Ihro Kayſerliche Majeſtät oder dem Reiche, oder einigen Fürſten, Ständen, Städten und Kirchen zuſtändig, von Ihro Allerchriſtl. Majeſtät wieder ausgehändiget und überlieffert.

XI. Demnach auch Ihro Allerchriſtl. Maj. Wille und Meynung dahin gehet, dieſen Tractaten ſo bald als möglich, ein Genügen zu leiſten; als verſprechen Sie, die von Wichtigkeit ſeyenden Feſtungen zum längſten binnen 2. Monathen, die geringern aber binnen Monaths-Friſt ſchleiffen zu laſſen, beydes nemlich von Zeit der ausgewechſelten ratificationen zu verſtehen.

XII. Es verſprechen Ihro Allerchriſtl. Maj. auch Ihro Kayſerl. Majeſt. und dem Reiche, daß ſie allen und jeden Ständen, Vaſallen und Schutz-Verwandten des Reiches, ſo Geiſt- als Weltl. inſonderheit aber dem Herrn Churfürſten zu Trier, dem Hrn. Churfürſten zu Pfaltz, dem Hrn. Teutſch-Meiſter und Biſchoffen zu Worms, und dem anſehnl. Teutſchen Orden, dem Hrn. Biſchoffe zu Speyer, dem Hauſe Würtenberg, und von ſelbem vornehmlich dem Hrn. Hertzoge von Mompelgard, dem geſammten Baadiſchen Hauſe, und überhaupt allen denen, die in dem Ryßwickiſchen Frieden enthalten, ob deren gleich allhier nicht ausdrücklich gedacht worden, alle diejenigen Lande, Städte, Orthe und Güter wieder abzutreten, die in dem letzten Kriege, oder durch deſſen Veranleitung entweder durch die Waffen hinweg genommen, oder eingezogen, oder auf andere, dem Ryßwickiſchen Frieden zu entgegen lauffende Arth, entzogen worden, ungeachtet deren in dieſen Tractaten keine ausführliche Erwehnung geſchehen, dergeſtalt, daß ſie alle und jede Puncte und Clauſuln des Ryßwickiſchen Friedens, genau und vollkommen zu erfüllen geſonnen, es ſey denn, daß in einem oder dem andern durch gegenwärtigen Frieden eine ausdrückl. Aenderung geſchehen, und iſt unter jene auch das mit zu verſtehen, wenn, nach erwehnten Ryßwickiſchen Frieden, etwas nicht vollzogen, oder aber nach ſelbem ſonſt geändert worden.

Spondet eadem ratione Sacra Regia Majestas Christianissima quantocyus bona fide executioni mandaturam omnes & singulos pacis Risvvicensis Articulos, DominumDucem Lotharingiæ concernentes, quibus hic plenarium robur suum confirmatur.

Vicissim Sacra Cæsarea Majestas & Imperium promittunt omnes conditiones & clausulas pacis Risvvicensis, quæ ad istas restitutiones ex eadem pace faciendas, nominatim ad Dominum Cardinalem de Rohan, ratione Episcopatus Argentoratensis, spectant, impletum iri.

XIII. Collatam quoque a Sacra Cæsarea Majestate cum Sacri Imperii Romani consensu Domui Brunsuico-Hannoveranæ Electoralem Dignitatem Rex Christianissimus & per præcedentem tractatum agnovit & imposterum agnoscet.

XIV. Vicissim Sacra Cæsarea Majestas atque Imperium, testari cupientes pronum suum erga Sacram Regiam Majestatem Christianissimam, colendæque cum Illa imposterum amicitiæ concordiæque sinceræ atque semper duraturæ affectum, ut & vigore pacis Risvvicensis hoc in tractatu restauratæ, consentiunt, ut Landavia Urbs cum suis dependentiis, quæ in pagis Nusdorff, Danheim, & Queicheim, eorumque bannis consistunt, prout iis Rex Christianissimus ante bellum fruitus fuit, munita, penes Sacram Majestatem Christianissimam maneat.

XV. Domum Bavaricam quod concernit, tranquillitatis publicæ universim restabiliendæ gratia annuit Sacra Cæsarea Majestas & Imperium, ut virtute hujus pacis Dominus Josephus Clemens, Archi-Episcopus Colonien sis, & Dominus Maximilianus Emanuel a Bavaria, generaliter & integre restituantur in omnes Ditiones, gradus honorum, prærogativas, regalia, bona, dignitates Electorales, atiasque, ut & in omnia Jura, quibus ante præteritum bellum fruiti sunt, vel frui potuerunt, & quæ ad eundem Archi-Episcopatum Colonien sem, cæterasque Ecclesias mox nominandas, aut Domum Bavaricam mediate, vel immediate pertinuerunt.

Reddentur quoque utriusque bona fide Archiva, documenta literaria, omnia supellectilia, gallice meubles, lapides pretiosi, gemmæ, aliæque cujuscunque generis res, sicut & tormenta, apparatus & ammunitiones bellicæ, in Inventariis fide dignis utrinqe producendis enumeratæ; illæ omnes nimirum, quæ ex illorum palatiis, arcibus, urbibus, munimentis & quibuscunque aliis locis restituendis, post Bavariæ occupationem Sacræ Cæsareæ Majestatis, Ejusque inclytæ memoriæ Antecessorum mandato ablatæ fuerunt; exceptis illis machinis bellicis, quæ ad Vicinos Status aut urbes pertinebant, iisque restitutæ sunt; utque pro deficientibus, vel in aliam formam commutatis, aut difficulter conquirendis cæteris rebus sic ablatis, quæ alias restituendæ forent, æquum pretium parata pecunia solvatur, aut de iis aliter conveniatur.

Ihr. Allerchristl. Maj. geloben auch an, auf Treu und Glauben, alle diejenigen Articul des Ryßwickischen Friedens, die den Herrn Hertzogen von Lothringen betreffen, auf das baldigste zur Vollziehung zu bringen, als die hiermit vollkommen bestätiget werden.

Hingegen versprechen Ihr. Kayserl. Majest. und das Reich ebenfalls, alle diejenigen Puncte und Clausuln des Ryßwickischen Friedens, hinlänglich zu erfüllen, die deßfalls angelobet werden, insonderheit was den Herrn Cardinal von Rohan, als Ertz-Bischoff von Straßburg, anbetrifft.

XIII. Nachdem auch Ihr. Kayserl. Majestät mit Genehmhaltung des Heil. Röm. Reichs, dem Hause Braunschweig die Chur-Würde ertheilet, so hat der Allerchristl. König selbige durch vorhergehenden Frieden dafür bereits erkennet, will sie auch noch weiter dafür erkennen.

XIV. Und weil hingegen Ihr. Kayf. Maj. und das Reich an Tag zu legen begehren, wie begierig sie seynd, mit Ihr. Allerchristl. Majest. in guten Vernehmen zu leben, und mit selbigen in Zukunfft eine beständige und dauerhaffte Freundschafft zu unterhalten, mithin dem Ryßwickischen Frieden ein Genügen zu thun, als stehen sie zu, und verwilligen, daß die Stadt Landau, nebenst deren Zubehör, nehmlich denen Dörffern Nußdorff, Danheim, und Qveichheim, und deren Bezirck, wie solche der Allerchristl. König vor dem Kriege besessen, in gegenwärtigen Stande allerhöchstbesagter Ihr. Maj. verbleiben solle.

XV. So viel das Hauß Bayern betrifft, so verwilligen Ihr. Kayserl. Majest. und das Reich, wegen völliger Herstellung der allgemeinen Ruhe, daß, vermöge dieses Friedens, der Herr Ertz-Bischoff von Cölln, Joseph Clemens, und der Hertzog in Bayern, Maximilian Emanuel, vollkommen und sonder Ausnahme, in alle ihre Lande, Ehre, Würden, Vorzüge, Regalien, Güter, Churfl. Hoheit, und alle andere Rechte, die sie vor dem letztern Krieg gehabt, oder hätten haben können, auch was sonst zu dem Churfürstenthum Cölln, und den andern bald zu benienenden Bischofftthümern, oder sonst dem Hause Bayern mittel- oder unmittelbar gehöret.

Es sollen auch beyden treulich alle Archive, briefliche Uhrkunden, aller Haußrath, im Frantzösischen Meublen genannt, Juwelen, Edelsteine, und alles und iedes, nicht weniger auch das Geschütz und Munition, wie solches nach denen von beyden vorgezeigten beglaubten Inventariis aufgezeichnet, wieder eingehändiget und überliefert werden, worunter alles dasjenige zu verstehen, was aus derselben Schlössern, Hof-Städten, Festungen und allen andern ihnen wieder abzutre-

Restituetur quoque Dominus Archi-Episcopus Colonien sis in suum Archi-Episcopatum Colonien sem, Episcopatus Ratisbonen sem, Leodien sem, & in Præposituram Berchtolsgaden sem; Capiet etiam speciatim possessionem Episcopatus Hildesien sis cum omnibus prærogativis, Juribus & bonis, ad dictum Episcopatum & Eccleiam spectantibus, uti ea ante præteritum bellum Episcopi sui Prædecessores & Eccleia possederunt, aut possidere debuerunt, ita ut nulla litis, aut prætensionis ratio a quocunque mota aut movenda integram ejus restitutionem impedire possit, Salvo tamen manente Jure, quod aliis competere poterit, & via Judiciaria in competentibus Imperii tribunalibus persequendum, postquam ambo Electores actu restituti fuerint; Salvis etiam & illæsis manentibus Capitulorum & Statuum Archi-Episcopatus Colonien sis & reliquarum Eccleiarum privilegiis, uti per uniones, tractatus & Constitutiones stabilita sunt.

Præterea ratione urbis Bonnæ conventum est, ut tempore pacis nullum illi præsidium militare imponatur, sed ejus custodia solis civibus committatur: de necessario vero militum prætorianoum ad custodiam corporis & palatii Archi-Episcopalis destinandorum numero cum Sacra Cæsarea Majestate & Imperio transigatur: tempore vero belli, aut ingruente ejus periculo integrum sit Sacræ Cæsareæ Majestati & Imperio, Urbi huic tantum præsidii imponere, quantum ratio belli requisiverit, idque secundum Leges & Constitutiones Imperii.

Per hanc plenariam restitutionem præfati duo Domini fratres, e Domo Bavarica oriundi, renuntiare tenebuntur in perpetuum omnibus prætensionibus, Satisfactionibus & quorumlibet damnorum reparationibus, quas propter hoc ultimum bellum a Sacra Cæsarea Majestate, Imperio & Domo Austriaca petere vellent; eæque adeo universæ & singulæ jam nunc pro abolitis haberi debent, cassæque, inanes & nullæ sunt & semper manebunt; qua nihilominus renuntiatione nullo modo dero-

zutretenden Orthen, nach der von Kayf. Maj. und Dero Durchl. Vorfahren beschehenen Bemächtigung Bayerns, auf Dero Befehl daraus hinweggenommen worden, jedoch dasjenige Geschütz ausgenommen, was denen benachbarten Städten und Ständen etwan zuständig, und sie bereits wieder bekommen, was aber sonst nicht mehr verhanden, oder zu etwas anders verwendet, oder dessen Herbeyschaffung schwer fället, vor solches entweder baare Zahlung geschehen, oder man sich sonst auff andere Weise darüber vergleichen soll.

Der Herr Ertz-Bischoff von Cölln wird völlig in sein Ertzbischoffthum, ingleichen die Bischofftthümer Regenspurg, Lüttich, u. die Abtey Berchtolsgaden wieder hergestellet. Er nimmet auch von dem Bischoffthum Hildesheim, und allen denen zu selbigem gehörigen Vorzügen, Rechten und Gütern, Besitz, alles, wie die Bischöffe, seine Vorfahren, und die Kirche solches vor dem itzigen Kriege besessen, oder es hätten besitzen sollen, dergestalt, daß dessen Restitution keine erhabene Rechtfertigung, es möge solche angestellet seyn, oder noch angstellet werden, von wem sie wolle, zu verhindern befugt, iedoch demjenigen Rechte unbeschadet, welches durch den ordentl. Weg vor denen Reichs Gerichten ausgeführet werden muß, wenn nehml. beyde Churfürsten erst würckl. wieder eingesetzet worden. Es sollen auch dem Dom-Capitul zu Cölln, und den andern Capituln in denen Bischofftthümern, ihre Rechte unverletzet bleiben, wie nehmlich solche durch Verträge, Tractaten, und Verordnungen etwan befestiget worden.

Wegen der Stadt Bonn hat man sich dahin verglichen, daß in Friedens-Zeiten keine Guarnison in selbiger seyn, sondern deren Bewachung denen Bürgern alleine überlassen werden solle: was aber die Churfürstl. Leib-Guarde, und deren Anzahl betrifft, darüber soll sich mit Ihr. Kayserl. Majest. und dem Reiche verglichen werden; Zu Kriegs-Zeiten hingegen, oder wann es zu einem Kriege sich anlässet, bleibet Ihr. Kayserl. Maj. und dem Reiche frey, in diese Stadt so viel Besatzung zu legen, als der Krieg erfordern möchte, und zwar dieses nach Innhalt der Reichs-Gesetze.

Durch diese völlige Wiedereinsetzung werden vorbesagte beyde Herren Gebrüder von Bayern angehalten, allen und ieden ihren Ansprüchen, und gesuchten Schadens-Ersetzungen, die sie wegen dieses letztern Krieges an Ihr. Kayserl. Majestät, das Reich, und an das Hauß Oesterreich haben möchten, sich auff ewig zu begeben, wie dann selbige samt und sonders krafft dieses vor abgethan, aufgehaben, ungültig, erloschen, erkläret werden, auch also seyn und bleiben sollen: iedoch werden die alten Ansprüche

gatum erit antiquis prætenſionibus, vel Juribus, quæ ante hoc ultimum bellum habere potuerunt, eaque per Juris tramitem in Imperio receptum perſequi fas erit, ita tamen, ut illis nullum jus novum adverſus quemcunque per hanc integram reſtitutionem tribuatur.

Similiter etiam contra dictos Dominos Joſephum Clementem, Archi-Epiſcopum Colonienſem, & Maximilianum Emanuelem ceſſabunt & abolebuntur, ac pro jam abolitis, caſſis & nullis reputabuntur, nullæque, inanes & caſſæ erunt, ac ſunt omnes prætenſiones, ſatisfactiones & indemnitatis petitiones, propter hoc bellum contra Domum Bavaricam, & ſupranominatos Archi-Epiſcopatum, Epiſcopatus & Præpoſituram a quibuscunque motæ aut movendæ.

Vi hujus totalis reſtitutionis præfati Domini, Joſephus Clemens, Archi-Epiſcopus Colonienſis, & Maximilianus Emanuel a Bavaria obedientiam præſtabunt Sacræ Cæſareæ Majeſtati, uti cœteri Imperii Electores ac Principes, & in fidelitate perſeverabunt, tenebunturque petere & accipere renovationem Inveſtiturarum Suorum Electoratuum, Principatuum, feudorum, titulorum & Jurium modo & tempore per Imperii leges præſcriptis, omniaque, quæ durante hoc bello hinc inde contigerunt, æterna manebunt oblivione extincta.

XVI. Miniſtri & Officiales tam Eccleſiaſtici, quam militares, politici & civiles, cujuslibet conditionis ſint, qui uni alterive parti ſervierunt, etiam illi, qui ſubditi & Vaſalli Sacræ Cæſareæ Majeſtatis, Imperii & Domus Auſtriacæ ſunt, omnes quoque Domus Bavaricæ & Domini Archi-Epiſcopi Colonienſis Domeſtici reſtituentur ſimiliter in poſſeſſionem omnium bonorum, officiorum, honorum & dignitatum, quibus ante bellum gaviſi ſunt, fruenturque generali amneſtia omnium illorum, quæ belli occaſione patrata ſunt, ſub ea expreſſa conditione, ut ejusdem amneſtiæ fructus, ſicut eſſe debet reciprocus, ad illos etiam pertineat Bavariæ & Domini Archi-Epiſcopi ſubditos, Vaſallos, Miniſtros, aut Domeſticos, qui hoc belli tempore partes Sacræ Cæſareæ Majeſtatis, Imperii & Domus Auſtriacæ ſecuti ſunt, nec ea de cauſa illis quicquam moleſtiæ aut incommodi unquam inferatur.

XVII. Temporis ratione, intra quod reſtitutio integra præcedentibus duobus Articulis

und habenden Rechte, hierunter keinesweges verſtanden, die ſie etwan vor dieſem Kriege gehabt haben mögen, daher ſtehet ihnen auch unbenommen, ſelbige durch den im Reiche hergebrachten Weg Rechtens zu ſuchen, iedoch dergeſtalt, daß ſie durch gegenwärtige Reſtitution gegen niemanden kein neues Recht erlanget haben ſollen.

Es ſollen auch gegen beſagte Herren Gebrüdere, den Hrn. Ertz-Biſchoff von Cölln Joſeph Clementen, und Hrn. Maximilian Emanuel, hiermit alle und iede Anſprüche, Anforderungen vor Schadloßmachung und Satisfaction, die wegen bißherigen Krieges wider das Bayeriſche Hauß und obbeniemte Ertz- und Biſchoffthümer von dieſem oder jenem erreget worden, oder noch erreget werden wolten, vollkommen aufgehoben, und abgethan, und vor ungültig, erloſchen, und untüchtig erkläret ſeyn.

Wegen dieſer gäntzlichen Reſtitution ſeynd beſagte Herren Gebrüdere, Joſeph Clemens, Ertz-Biſchoff von Cölln, und Maximilian Emanuel von Bayern gehalten, Ihr. Kayſ. Majeſt. gleich andern Chur- und Fürſten, von neuen den Eyd der Treue zu leiſten, worinnen ſie auch unverrückt verbleiben, und die Belehnung über ihre Chur- und Fürſtenthümer, Lehen, Würden und Rechte, binnen der in den Reichs-Geſetzen enthaltenen Zeit zu ſuchen, weswegen alles, was in dieſem Kriege bisher vorgefallen, in eine ewige Vergeſſenheit geſtellet wird.

XVI. Sowohl die geiſt- als weltl. Bediente, im Bürgerl. und Militair-Stande, ſie mögen ſeyn von was Condition daß ſie wollen, die bißher einem und dem andern Theile beygeſtanden, auch diejenigen die Unterthanen und Vaſallen von Ihro Kayſerl. Maj. dem Reiche, und dem Hauſe Oeſterreich ſeynd, wie nicht weniger auch alle des Hauſes Bayern, und des Hrn. Ertz-Biſchoffs von Cölln, domeſtiquen ſollen in den Beſitz ihrer Güter, Aemter, Ehren und Würden wieder hergeſtellet werden, wie ſie etwan ſolche vor dieſem Kriege genoſſen, werden auch in die General-Amneſtie alles desjenigen, was auf Veranlaſſung dieſes geführten Krieges begangen worden, mit eingeſchloſſen, und zwar mit der nachdrückl. Bedingung, daß die Früchte ſothaner Amneſtie, gleich wie ſie auf beyden Seiten gilt, auch diejenigen Unterthanen, Vaſallen, Bediente, oder Domeſtiquen des Hauſes Bayern, und des Hrn. Ertz-Biſchoffs zu genieſſen haben ſollen, die währenden dieſem Krieg über mit Ihr. Kayſ. Maj. dem Reiche, und dem Hauſe Oeſterreich es gehalten, ſollen auch um des willen niemahls in einigen Anſpruch genommen werden.

XVII. Was die Zeit anbetrifft, binnen welcher die in vorherſtehenden beyden Articuln enthaltene

contenta fieri debebit, iidem ſtatuti triginta dies ſunt poſt commutatas Ratihabitiones proximi, qui de locis Sacræ Cæſareæ Majeſtati & Imperio a Sacra Regia Majeſtate Chriſtianiſſima reſtituendis ſupra definiti fuerunt, ita ut ambæ utrinque reſtitutiones, ſicut & reſtitutio partis, quam Domus Bavarica nunc in Belgio poſſidet, & Sacræ Cæſareæ Majeſtati reddere tenetur, eodem pariter tempore perficiantur.

XVIII. Si Domus Bavarica, a ſua integra reſtitutione, aliquam Statuum ſuorum cum aliis permutationem rebus ſuis convenire autumaret, & tum Sacra Regia Majeſtas Chriſtianiſſima nihil obſtaculi injiciet.

XIX. Cum Sacra Regia Majeſtas Chriſtianiſſima Statibus Generalibus Fœderati Belgii, loco & in commodum Sereniſſimæ Domus Auſtriacæ, poſſidendum conceſſiſſet, ſeu concedi feciſſet, quidquid Sacra Regia Majeſtas Ipſiusve Fœderati adhuc poſſidebant in Belgio vulgo Hiſpanico appellato, prout id quondam Rex Carolus Secundus poſſederat, vel virtute pacis Risvvicenſis poſſidere poterat, Eadem Sacra Regia Majeſtas conſentit, ut Sacra Cæſarea Majeſtas poſſeſſionem ingrediatur hujus Belgii Hiſpanici, eo deinceps & in perpetuum plene & quiete fruitura Ipſa Illiusque Hæredes & Succeſſores juxta Succeſſionis ordinem in Domo Auſtriaca receptum, ſalva, quam Imperator cum iisdem Statibus Generalibus de eorum repagulo, vulgo Barriere, dictorumque locorum redditione initurus eſt, conventione.

Retinebit nihilominus Rex Boruſſiæ ex ſuperiori Tetrarchia Geldriæ, quicquid illic actu poſſidet, nimirum urbem Geldram, præfecturamque, Balliviam, & Balliviam inferiorem Geldrenſem cum omnibus pertinentiis & dependentiis, uti & urbes, præfecturas & Dynaſtias Stralam, Wachtendoncam, Midelaram, Walbecam, Aertſeniam, Afferdeniam & Welam, pariter quoque Racym, & minorem Kevelaaram cum omnibus pertinentiis & dependentiis: tradetur præterea dicto Boruſſiæ Regi præfectura pagana, vulgo Ammania Kirckenbeana cum omnibus, quæ eo pertinent indeque dependent, præfectura item ſeu ditio Caſtellenſis ſive Keſelana, ſimiliter cum pertinentiis & dependentiis, & generaliter omnia dicta præfectura & diſtrictu contenta, ſine ulla exceptione, niſi ſolius Civitatis Herculani ſeu Erckelæ cum pertinentiis & dependentiis, ita ut omnia pertineant ad dictum Regem, Principesque utrius ſexus Ipſius hæredes & ſucceſſores, cum omnibus Juribus,

haltene Dinge, zur völligen reſtitution gebracht werden ſollen, ſo ſeynd dieſerhalben ebenfalls 30. Tage, von beſchehener Auswechſelung der Ratificationen an zurechnen, beliebet worden, als binnen welchen die Wieder-Abtretung der an Ihro Kayſerl. Majeſt. und das Reich von Ihro Allerchriſtl. Maj. überlaſſenen Orthe, vorzunehmen iſt, dergeſtalt, daß beyde reſtitutionen, wie auch diejenige, die das Hauß Bayern wegen deſſen, ſo es anitzo in den Nieder-Landen beſitzet, und das es an Ihr. Kayſerl. Maj. überlaſſen muß, zu einerley Zeit zu Wercke gerichtet werden ſollen.

XVIII. Wenn das Hauß Beyern, nach völliger Wieder-Erhaltung ſeiner Länder, ſelbige mit andern ihm gelegenern, zu verwechſeln beliebte, werden Ihro Allerchriſtl. Maj. desfalls keine Hinderniß darwider einlegen.

XIX. Da auch Ihro Allerchriſtl. Maj. denen General-Staaten in denen vereinigten Niederlanden, alles zum Behuff des Hauſes Oeſterreich, übergeben, oder einräumen laſſen, was Ihro Königl. Maj. und deren Alliirten in den Spaniſchen Niederlanden bißher beſeſſen, wie nemlich ſolches der König Carolus II. vordem gehabt, oder, nach Inhalt des Ryßwickiſchen Friedens, haben ſollen; Als wollen auch höchſt-beſagte Ihro Königl. Maj. daß Ihro Kayſ. Maj. den Beſitz dieſes Antheils der Spaniſ. Niederlande antrete, und ſie und dero Erben und Nachfolger, nach der bey dem Hauſe Oeſterreich hergebrachten Succeſſions-Ordnung, deſſen ruhig und in völliger maſſe genieſſe, jedoch unbeſchadet demjenigen, was der Kayſer mit denen General-Staaten wegen einer Vormauer, insgemein Barriere genannt, wie auch der Wiederüberliefferung beſagter Orthe ſchlieſſen wird.

Nichts deſto minder ſoll der König in Preuſſen in dem Obern Qvartier von Geldern, alles dasjenige behalten, was er jetzt würcklich beſitzt: nemlich die Stadt Geldern, das Amt und Vogtey, ingleichen die Nieder-Vogtey zu Geldern, mit allen An- und Zubehörungen, wie auch die Städte, Vogteyen und Herrlichkeiten Stralen, Wachtendonck, Midelaren, Walbeck Aertſen, Afferden, Weelen, ingleichen Pracim und kleine Kevelaaren mit allen An- und Zubehörungen. Uber dieſes ſoll auch an den König in Preuſſen abgetreten werden die Land-Ammaney, insgemein genannt die Ammaney Krickenbeck mit allem, was darzu gehöret, ingleichen das Amt oder Gebiethe Caſtell, oder Keſel mit allen An- und Zubehörungen, und überhaupt alles, was in beſagtem Amte gelegen, oder ſelbigem zuſtändig, ſonder davon etwas auszunehmen, jedoch bleibet die Stadt Erckelens mit ihrem Gebiethe darvon ausgeſchloſſen, dergeſtalt, daß alles dieſes beſagtem Könige, und deſſen Erben und Nachkommen beyder-

prærogativis, proventibus & commodis cujuscunque generis, aut nominis, eadem qualitate & ratione, qua Domus Austriaca, & præsertim Rex quondam Hispaniarum Carolus Secundus ea possedit, cum oneribus tamen & hypothecis, conservandaque perpetuo juxta eum, qui sub eodem Rege Carolo fuerat, statum Religione Catholica-Apostolica-Romana & privilegiis Statuum illæsis.

XX. Cumque præter provincias, urbes, loca & munimenta possessa a quondam Hispaniarum Rege Carolo Secundo sui decessus tempore, Rex Christianissimus pro se & Principibus suis hæredibus & successoribus natis & nascituris cesserit Statibus Generalibus, vice & in utilitatem Domus Austriacæ omne Jus, quod habuit, aut habere posset in & super urbem Menenam, seu Meninam cum omnibus munimentis & præfectura alias Verge appellata, præterea super & in urbem & arcem Tornacensem cum omni ditione Tornacensi, nullo super eam ullasve dependentias, pertinentias, annexa, territoria & inclusa, jure reservato, Sacra Majestas Christianissima consentit, ut Status Generales unitarum Provinciarum reddant dictas urbes, loca, territoria, dependentias, pertinentias, annexa & inclusa Sacræ Cæsareæ Majestati, statim atque Illa cum Statibus Generalibus, uti Articulo præcedenti decimo nono dictum est, convenerit, fruituræ Ipsi Illiusque hæredibus & successoribus plene, pacate & perpetuo non secus ac Belgio Hispanico, quod ad quondam Hispaniarum Regem, Carolum Secundum, die obitus sui spectavit, ea tamen mente, ut isthæc redditio Belgii Hispanici, urbiumque, locorum & munimentorum a Rege Christianissimo cessorum a Statibus Generalibus non ante fieri possit, quam Ratihabitiones pacis inter Sacram Cæsaream Majestatem, Imperium, & Sacram Regiam Majestatem Christianissimam commutatæ fuerint; eo præterea sensu, ut fanum Divi Amandi cum suis dependentiis, & Mortania sine dependentiis penes Sacram Majestatem Christianissimam permaneant, sub ea nihilominus conditione, ne illic loci aliquod cujuscunque generis munimentum aut cataractam seu obicem construere ullatenus fas aut permissum sit.

XXI. Confirmat pariter Rex Christianissimus in commodum Sacræ Cæsarea Majestatis & Domus Austriacæ cessionem, quam eodem

ley Geschlechtes, mit allen Rechten, Vorzügen, Einkünfften, und Nutzungen auf die Arth und Weise verbleibe, wie solches das Hauß Oesterreich, und vornemlich der König Carl II. in Spanien besessen, denen darauf hafftenden Pfand-Schillingen und Beschwerungen aber unbeschadet, auch daß die Römisch-Catholische Religion je und allewege in dem Stande verbleibe, wie solche unter besagtem König Carl gewesen.

XX. Demnach auch ausser den Ländern, Städten, Orthen und Festungen, die der König in Spanien, Carl II. bey seinem Ableben im Besitz gehabt, der Allerchristlichste König, vor sich, und seinen Fürstlichen Erben und Nachkommen, sowohl gegenwärtigen, als zukünfftigen, denen General-Staaten an statt und zum Behuff des Hauses Oesterreich, alle dasjenige Recht, welches er auf die Stadt Menin, und deren Befestigungs-Wercke, wie auch ihren Bezirck, insgemein Verge genannt, gehabt, oder haben können, ingleichen die Stadt und das Schloß Dornick, und deren Gebiethe, so das Turneissische beisset, nichts an selbige und deren Zu- und Anbehörungen, Rechten und Gebiethe, ausgenommen, noch sonder Vorbehalt einiges Rechtes, abgetreten; Als wollen auch Ihro Allerchristlichste Majestät geschehen lassen, daß die General-Staaten der vereinigten Niederlande erwehnte Städte, Orthe, Gebiethe, An- und Zubehörungen, an Ihro Kayserliche Majestät wieder überlassen, so bald als sich selbige, nach Inhalt des 19. Articuls, mit denen General-Staaten werden gesetzet haben, Sie auch, und deren Erben und Nachkommen alles dessen eben ruhig, und in Friede beständig geniessen, also gleich wie das übrige der Spanischen Niederlande, welches der König in Spanien Carolus II. am Tage seines Absterbens im Besitz gehabt, jedoch mit dem ausdrücklichen Verstande, daß diese Ubergebung des Antheils der Spanischen Niederlande, samt denen von dem Allerchristlichsten Könige darinnen abgetretenen Städten, Orthen und Festungen, von denen General-Staaten nicht eher geschehen könne, als bis die Ratification dieses Friedens von Ihro Kayserlichen Majestät dem Reiche, und Ihro Allerchristlichsten Majestät erfolget: Worbey zugleich diß mit ausbedungen worden, daß die Abtey St. Amand mit ihren dependentien und Mortagne ohne dependentien Ihrer Allerchristlichsten Majestät verbleiben, jedoch mit dem ausdrückl. Vorbehalt, daß daselbst weder einiges Befestigungs-Werck, oder Schleusen angeleget, und errichtet werden sollen.

XXI. Der Allerchristlichste König bekräfftiget auch und hält, Ihrer Kayserlichen Majestät und dem Hause Oesterreich zum Besten, vor genehm,

modo & fine fecit Statibus Generalibus pro se & Principibus suis hæredibus & successoribus natis & nascituris omnium Jurium in & super Furnas & præfecturam Furnensem, communiter Furnambacht dictam, comprehensis octo parochiis & fortalitio Knockiano: in & super Loam & Dixmudam cum dependentiis: in & super urbem Ipras, & Castellaniam Iprensem comprehensa Rosselara, & cum reliquis dependentiis, quæ imposterum erunt Popperinga, Wastena Flandrice Varneton, Comminum, Viroviacum, patria lingua Warvvick, quatenus scilicet hæc tria loca sita sunt ex latere Lysæ, versus Ipras spectante, & quidquid a locis supra expressis dependet, ex quibus Juribus, sic Sacræ Cæsareæ Majestati, Ejusque hæredibus & successoribus cessis, Sacra Regia Majestas Christianissima nihil sibi reservat Juris, neque in, seu super dictas urbes, loca, munimenta & provincias, neque in, seu super earum pertinentias, dependentias, annexa, aut inclusa, consentiens, ut Status Generales ea omnia redhibeant Domui Austriacæ fruituræ deinceps irrevocabiliter & in perpetuum illico, postquam ratione repaguli sui, vulgo Barriere, cum Sacra Cæsarea Majestate convenerint, & Ratihabitiones pacis inter Ipsam, Imperium & Sacram Majestatem Christianissimam commutatæ fuerint.

XXII. Navigatio Lisæ ab ostio Diliæ adverso flumine libera manebit, nec ullum illic vectigal aut aliud quid oneris imponere licitum erit.

XXIII. Quæ articulo secundo hujus tractatus de Amnestia in genere cauta sunt, hic speciatim repetita censeantur, atque adeo reciproce oblivioni dentur omnes injuriæ & offensiones verbis & factis præterito bello quocunque modo per subditos Belgii Hispanici, & Civitatum ac locorum restitutorum, aut cessorum, aliosque Sacræ Regiæ Majestatis Christianissimæ subditos vicissim illatæ, ita, ut nemo eam ob causam conveniri, aut quavis alia ratione inquietari possit, aut debeat.

XXIV. Hujus pacis vigore poterunt utrinque Majestatis Christianissimæ ac provinciarum Belgii, locorumque per Sacram Regiam Majestatem Christianissimam cessorum subditi, observatis Regionum, seu locorum legibus, consuetudinibus & usibus, ire, venire, manere, redire, tractare & commercari justo

nehm, diejenige Cession und Ubergebung, die er vor sich, seine Fürstl. Erben und Nachkommen, ietzigen und künfftigen, aus eben dem Absehen, denen General-Staaten, an der Stadt Furne und den Furnes Ambacht, mit allen dessen Rechten, gethan, worinnen zugleich acht Pfarren, nebenst dem Fort Knock mit begriffen, ingleichen an denen Städten Loo und Dixmüden, und deren Zubehörungen, an der Stadt Ipern, und der Castellaney von Ipern, Rosselaer und dessen Zubehörungen mit einbegriffen, und wohin in Zukunfft Popperingven, Wostena, Flandrisch, Varneton genannt, Commine, Warwick, was nemlich von diesen 3. Orthen, an der Leye gegen Ipern zu lieget, und auch sonsten zu den obigen Oertern gehöret, zu rechnen seyn werden, aus welchen an Ihro Kayserliche Majestät, deren Erben und Nachkommen abzutretenen Rechten, Ihre Allerchristlichste Majestät sich nichts vorbehalten, noch über besagte Städte, Oerther, Festungen und Landschafften, noch deren An- und Zubehörungen, einigen Anspruch machen wollen, darbey sie dann geschehen lassen, daß die General-Staaten solche dem Hause Oesterreich, zu einem ewigen und beständigen Genuß und Besitzung wieder überlassen, nachdem selbige wegen ihrer Barriere mit Ihro Kayserlichen Majestät sich verglichen, und die Ratificationen zwischen Seiner Majestät, dem Reiche, und Ihrer Allerchristlichsten Majestät erfolget seyn werden.

XXII. Die Schiffarth auf der Leye, vom Einfluß der Deule, den Strohm hinunter, bleibet frey, soll auch nicht erlaubet seyn, einigen Zoll, oder andere Abgabe auf selbige anzulegen.

XXIII. Was in dem 2. Articul dieses Friedens überhaupt von einer Amnestie gedacht worden, wird allhier ins besondere wiederholet, dergestalt, daß auf beyden Theilen alle und iede vorgefallene Beleidigungen und Injurien, es mögen solche in Worten oder in Thaten bestanden haben, die in verwichenem Kriege auf einigerley Art, durch die Unterthanen der Spanischen Niederlande, und der wieder abzutretenden und zu überlassenden Städte und Orthe, oder durch die Unterthanen Ihrer Allerchristl. Majest. vorgenommen worden, auf ewig der Vergessenheit übergeben werden, dergestalt, daß niemand dieserhalben in Anspruch genommen, oder auf einige Arth beunruhiget werden kan und soll.

XXIV. Krafft dieses Friedens, ist denen allerseitigen Unterthanen, die Ihro Allerchristlichste Majestät in denen Niederlanden haben, wie auch denen, in den abgetretenen Orthen vorhandenen erlaubet, wenn sie die an jedem Orthe, oder in jedem Lande hergebrachten Rechte, Gewohnheiten und Gebräuche in acht nehmen, unge-

Mercatorum more, porro & vendere, permutare, alienare, aut alio modo administrare bona, res mobiles & immobiles, quas apud alterutram partem habent, aut habebunt, omnesque sive subditi sint, sive alii ea emere poterunt, nullo alio privilegio, aut permissu, præter præsentem tractatum, requisito: subditis etiam locorum, ac territoriorum hinc inde cessorum, aut restitutorum, uti & subditis dicti Belgii Hispanici non minus liberum erit, intra unius anni spatium habitationem transferre, quocunque ipsis visum fuerit, plena facultate concessa vendendi, quibuscunque placuerit, bona sua mobilia & immobilia, aut aliter de iis disponendi ante & post ipsorum discessum absque ullo impedimento, directo vel indirecto; postremo pro confirmatis singulariter habebuntur, & perpetuo observabuntur quæcunque de abolito, vicissim ratione Gallicorum & Belgicorum subditorum, Albini seu Albinagii Jure prioribus pacificationibus, Regiisque Decretis, seu Edictis statuta, & jugi utrinque usu hactenus recepta fuerunt, non secus, ac si expresse integra hic relata essent.

ungehindert von einem Orthe zu dem andern zu reisen, sich dahin zu begeben, daselbst aufzuhalten, auf behörige Arth Handlung zu treiben, ingleichen auch zu verkauffen, zu vertauschen, zu veräussern, oder ihre bey einem, oder dem andern Theile vorhandenen Habseligkeiten und Güter, bewegliche und unbewegliche, sonsten zu verwalten, soll auch allen und ieden, es mögen Unterthanen seyn, oder nicht, selbige zu erkauffen frey stehen, und sie deßfalls keines weitern Privilegii oder Erlaubnüsses bedürffen, als dieses Friedens. Nicht weniger stehet denen Unterthanen der von beyden Theilen abzutretenden Orthen frey, wie nicht minder auch denen Unterthanen der Spanischen Niederlande, binnen Jahres-Frist ihre Wohnung zu ändern, und sich dahin zu begeben, wo es ihnen beliebet, mit unumschränckter Freyheit, ihre bewegliche, oder unbewegliche Güter zu verkauffen, an wen sie wollen, oder aber sonst mit selbigen eine andere Verordnung zu treffen, und soll ihnen weder vor, noch nach dem Abzuge nicht die geringste Hinderniß weder heimlich noch öffentlich gemachet werden. Letzlich wird dieses als eine inseparable Sache angenommen, die zu allen Zeiten in unveränderter Gültigkeit bleiben soll, was so wohl wegen der Frantzösischen, als Spanischen in denen Niederlanden befindlichen Unterthanen, des Juris albinagii und dessen Abschaffung halber, in denen vorigen Friedens-Schlüssen abgehandelt, und durch Königl. Verordnung bestätiget worden, wornach man sich auch bißher auf beyden Theilen geachtet, nicht anders, als ob alles dieses vollkommen wiederholet wäre.

XXV. Iidem quoque utriusque Partis Vasalli & subditi Ecclesiastici & seculares, Corpora, Communitates, Universitates & Collegia honoribus, dignitatibus & beneficiis, quibus ante bellum gaudebant, uti & in omnia & singula Jura, bona mobilia & immobilia, census quoque seu reditus, tempore & occasione præteriti belli occupatos, seu detentos, una cum juribus, actionibus & successionibus, quæ ipsis, durante bello, evenerint, hinc inde ubique restituentur; ita tamen, ut nihil, ratione fructuum, seu proventuum perceptorum, & tempore præteriti belli usque ad diem publicationis tractatus Rastadiensis cessorum petere possint, non obstantibus ullis donationibus, concessionibus, declarationibus, confiscationibus, sententiis in contumaciam latis, partibus non auditis, quæ nullæ erunt, & perinde habebuntur, ac si judicatæ, aut pronuntiatæ non essent, plena libertate & integra manente iis omnibus in patriam regionesve redeundi, e quibus occasione belli exierunt, utque bonis & reditibus suis secundum regionum, locorum & Statuum leges & consuetudines, vel ipsi, vel per procuratores frui possint. Restitutiones hæad eos quoque extendentur, qui hoc bello vel ejus occasione ad unas vel alteras nunc Pacisicentium Partes conversi Easque secuti fuere: aliæ nihilominus sententiæ resque in summis Tribunalibus, vulgo Parlements, Dicasteriis & aliis Curiis superioribus, vel inferioribus judicatæ, quibus per præsentem tractatum expresse derogatum non est, locum habebunt, plenumque effectum sortientur; illi quoque, qui virtute dictarum sententiarum rerumque judicatarum in possessione terrarum, dominiorum aliorumque bonorum erunt, in iis manutenebuntur, absque præjudicio tamen eorum, qui per dictas sententias & res judicatas se læsos credunt, qui per viam ordinariam & coram Judice competente prospicere sibi poterunt.

XXV. Nicht weniger sollen auch beyderseits Unterthanen, so Geist- als Weltliche, Gemeinden, Universitäten, Gesellschafften, Innungen, und Zünffte, aller dererjenigen Ehren, Würden, und Nutzungen geniessen, deren sie vor dem Kriege gehabt, wie sie dann auch in alle und iede Rechte, beweg- und unbewegl. Güter, Einkünffte, und Zinsen, die ihnen im bißherigem Kriege entweder weggenommen oder vorenthalten worden, ingl. in alle diejenigen Rechte, Klagbefugnisse, und Erbfolgen, die ihnen etwan in dem nun beygelegten Kriege anheim gefallen, auf beyden Seiten, in deren völligen Gebrauch wieder gesetzet werden, jedoch mit der Bedingung, daß sie wegen der genossenen Einkünffte, und die ihnen im zeitherigen Kriege, und biß auf den Tag der Publication des Rastädtischen Friedens-Schlusses entgangen, nichts zu fordern befugt seyn sollen, worwider auch zu keinem Behelff weder einige Schenckungen, Concessionen, Erklärungen, Confiscationen, in Contumaciam ergangene Urthel, noch als ob der eine Theil nicht gehöret worden, etwas thun soll, indem dergl. Rechts-Sprüche

Sprüche von nicht der geringsten Gültigkeit, sondern eben so viel seyn sollen, als ob sie gar nicht wären gesprochen worden, daher auch allen denen, die wegen des Krieges ihr Vaterland verlassen, in solches wieder zurück zu kehren, die unbenommene Freyheit verbleibet, weswegen sie auch, nach iedes Orthes, Landes und Standes seinen Gesetzen, Rechten, und Gewohnheiten ihre Güter, und deren Einkünffte entweder selbst geniessen, oder solche durch andere verwalten lassen können. Diese Restitutiones erstrecken sich zugleich auch auf diejenigen, die durch Veranlassung dieses Krieges, zu einem oder dem andern, ietzo in Frieden zusammen getretenen Theile, sich begeben, und es mit selbigem gehalten. Jedoch, was die in denen Parlamenten, Gerichts-Stühlen, und anderen, so hohen als niederen Gerichtsbarkeiten gefälleten Urthel anlanget, denen in diesem Friedens-Schlusse keine ausdrückl. abhelffl. Masse gegeben worden, so bleiben solche in ihrem Werth und Wirckung vollkommen beruhen, zu welchem Ende diejenigen, die vermöge sothaner Rechts-kräfftigen Urthel, in den Besitz einiger Ländereyen, Güter, und anderer Haabseeligkeiten gelanget, darinnen geruhig verbleiben, und darbey geschützet werden, wiewohl denen ohne alles Nachtheil, die durch erwehnte Urthel und Rechtes-kräfftig gewordene Rechts-Sprüche, sich beschweret zu seyn vermeynen, als denen deßfalls ihr Recht, durch ordentliche Wege, und vor dem behörigen Richter zu suchen, unbenommen verbleibet.

XXVI. De reditibus seu censibus a tota aliqua Belgii Provincia pensitandis, duæ deinceps partim a Majestate Cæsarea, partim a Majestate Christianissima, aut aliis possidebitur, convenit, ut quælibet Pars suam ratam portionem solvat, utque ad eam determinandam juxta & ad quascunque alias controversias seu difficultates tollendas, quæ circa loca Belgica utrinque possidenda, eorumve limites, vel jam ortæ sunt, vel in executione hujus pacis qualibet ratione oriri possint, ab utraque parte Commissarii in Urbem, de qua convenerit, intra duos post tractatus hujus Conclusionem menses delegentur, omnem ei fini quam primum assequendo diligentiam absque intermissione adhibituri.

XXVI. Was die Anlagen und Abgaben anbetrifft, die etwan eine gantze Provintz der Niederlande zu entrichten hat, und von welcher ins künfftige ein Theil Ihr. Kayf. Majest. und ein Theil Ihr. Allerchristl. Maj. oder sonst ein anderer besitzen wird, hat man sich deßfalls dahin verglichen, daß ein ieder die in seinem Antheil gefälligen, einfordern, auch darmit hierinnen ein gewisses Maß getroffen werde, daß sowohl derentwegen, als auch zur Abthuung anderer, sich etwan hervor thuenden Irrungen und Streitigkeiten, die in denen, einem ieden Theil gehörigen Orthen derer Niederlanden entstehen, oder wegen deren Gräntz-Scheidungen sich bereits hervor gethan, oder bey Vollziehung dieses Friedens auf einige masse entstehen könten, von beyden Theilen in eine Stadt, da man sich vergleichen wird, gewisse Commissarien, die binnen 2. Monathen, nach geschlossenen gegenwärtigen Frieden zu erkiesen sind, sich niedersetzen, und alle diese Dinge mit möglichsten Fleiß und sonder Aufschub zu Ende bringen sollen.

XXVII. Cum in territoriis, Civitatibus & locis Belgii, quæ Rex Christianissimus Imperatori cedit, plura beneficia Ecclesiastica a Sacra Majestate Christianissima collata fuerint

XXVII. Weil in denjenigen Städten, Orthen und Gebiethen der Niederlande, welche der Allerchristl. König dem Kayser abtrit, von Ihr. Allerchristl. Maj. viele geistliche Beneficien tüch-

personis capacibus, ea modernis possessoribus relinquentur, sicut & omnia, quæ Religionem Catholicam-Apostolicam Romanam concernunt, in statu, quo ante bellum fuerant, immutata custodientur: Magistratus etiam non nisi Catholici esse poterunt, &, ut antea fuere, permanebunt: Episcopi inprimis & Capitula, Monasteria, bona Ordinis Melitensis, & generaliter universus Clerus conservabuntur in omnibus Ecclesiis, libertatibus, immunitatibus, Juribus, prærogativis & honoribus, quæ sub præcedentibus Regibus Romano-Catholicis habuere, &, si quavis ratione destituti fuerint, in ea restituentur: omnes denique & singuli dictorum Clericorum bona Ecclesiastica, Commendas, Canonicatus, personatus, præposituras, & alia beneficia qualiacunque possidentes ea retinebunt, nec iis privari poterunt, percipientque reditus inde provenientes cum facultate, ea administrandi, & illis, ut ante præteritum bellum, fruendi: fruentur æque Pensionarii, sicut antea fruiti sunt, pensionibus sibi super beneficia assignatis, sive in curia Romana obtentæ, vel per Breve ante præteritum bellum expeditæ fuerint, ita ut iis sub nulla causa vel prætextu privari possint.

XXVIII. Communitates & Incolæ omnium Civitatum, locorum & regionum, quæ Sacra Majestas Christianissima in Belgio per præsentem tractatum cessit, conservabuntur & defendentur in possessione omnium privilegiorum, prærogativarum, consuetudinum, exemptionum, Jurium, Concessionum, communium & particularium, munerum & officiorum hæreditariorum cum omni honore, stipendiis, emolumentis & exemptionibus, quæ sub dominatione Majestatis Suæ Christianissimæ habuerunt; hoc tamen solum intelligi debet de Communitatibus & incolis locorum, civitatum & territoriorum, quæ Majestas Sua immediate post conclusionem tractatus Risvvicensis possedit, & non de locis, civitatibus & territoriis, quæ quondam Rex Carolus Secundus Hispaniarum tempore obitus sui tenuit, quorum Communitates & Incolæ in possessione privilegiorum, prærogativarum, consuetudinum, exemptionum, Jurium, concessionum, communium & particularium, munerum & officiorum hæreditariorum permanebunt, ut ea tempore mortis dicti Hispaniarum Regis habuere.

tigen Personen gegeben worden, so sollen die, so selbige dermahlen haben, in deren Genieß verbleiben, wie dann auch alles dasjenige, was die Catholisch-Apostolisch-Römische Religion anbetrifft, in dem Stande, worinnen es vor dem Kriege gewesen, unverändert gelassen, und keine andre Obrigkeiten, als Catholische gesetzet werden, auch also, gleich wie vor dem, verbleiben sollen. Insonderheit sollen die Bischöffe und Capitul, ingl. die Klöster, die Güter des Johanniter- oder Maltheser-Ritter-Ordens, und überhaupt die gantze Geistlichkeit bey allen ihren Kirchen, Freyheiten, Befreyungen, Rechten, Vorzügen und Ehren, die sie unter den vorigen Römisch-Catholischen Königen gehabt, ungekräncket gelassen, und falls sie deren auf einige Arth wäre beraubet worden, in solche wieder hergestellet werden. Es sollen auch alle und iede besagter Geistlichkeit, ihre Geistl. Güther, Commenthureyen, Stiffte, Probsteyen, Præbenden und andere geistl. Gestiffte, denen dermahligen Besitzern verbleiben, noch sie derselben beraubet werden können, sie anbey die daraus behörigen Einkünffte und Nutzungen ungestöhrt geniessen, und selbige verwalten, gleichwie sie solches vor diesem Kriege gehabt haben. Nicht weniger sollen die Pensionarien, gleichwie vorhin, bey ihren angewiesenen Pensionen verbleiben, sie mögen selbige nun von Rom aus erhalten oder durch ein Breve vor dem ietzigen Kriege bekommen haben, so, daß sie derselben unter keinerley Vorwand, sollen entsetzet werden können.

XXVIII. Die Inwohner und Gemeinden aller derjenigen Städte, Orthe und Länder, welche Ihr. Allerchristl. Majestät, vermöge dieses Friedens, in denen Niederlanden abtreten, bleiben und sollen erhalten werden bey dem Genuß ihrer Freyheiten, Vorzüge, Gewohnheiten, Befreyungen, Rechten, Concessionen, es mögen selbige viele, oder wenige angehen, Bedienungen, und erblichen Aemter, mit allen an solche verknüpfften Ehren, Einkünfften, Nutz- und Befreyungen, die sie gehabt, da sie unter dem Gebieth Ihr. Allerchristl. Majest. gestanden, iedoch ist dieses nur von den Gemeinden und Inwohnern derjenigen Städte, Oerther und Gebiethe zu verstehen, die Ihr. Majestät gleich nach dem Nyßwickischen Friedens-Schlusse unmittelbahrer Weise besessen, nicht aber von denen Orthen, Städten und Gebiethen, die vormahls König Carl. II. in Spanien zur Zeit seines Absterbens gehabt, als deren Gemeinden und Inwohner in dem Besitz ihrer Privilegien, Freyheiten, Gewohnheiten, Befreyungen, Rechte, Concessionen an viele, oder einzele, Würden, und erblichen Aemter in so ferne gelassen werden, wie solche bey Abster ben erwehnten Königs in Spanien gehabt.

XXIX.

XXIX. Similiter si extra Belgii loca a Sacra Regia Majestate Christianissima cessa, de quibus supra Articulo vigesimo septimo cautum est, aliqua beneficia Ecclesiastica mediata vel immediata durante hoc bello ab una alterave parte in terris seu locis sibi tunc subjectis, juxta primævæ Institutionis, ac generalium, vel particularium de iis factorum statutorum legitimorum normam, aut aliam quamvis a summo Pontifice, aut alio modo Canonice factam dispositionem & provisionem Capacibus, collata fuerint, ea non minus atque illa beneficia Ecclesiastica, quæ ante præteritum bellum in locis ex hac parte restituendis tali modo collata fuerunt, præsentibus possessoribus relinquantur, ita ut nec in illorum possessione, vel legitima administratione, nec in fructuum perceptione a quocunque turbari aut impediri, vel eorum nomine seu causa præterita aut præsenti in jus vocari, conveniri, aut quavis ratione inquietari, seu molestari unquam possint, aut debeant. [illegible] nec differ[illegible] cumbunt.

XXX. Sacra Cæsarea Majestas & Sacra Regia Majestas Christianissima non poterunt ex quacunque causa pacem, per præsentem tractatum firmatam, imposterum interrumpere, arma resumere, ullumve actum hostilitatis sub quocunque prætextu committere, omni studio potius & bona fide, ut Veri Amici, mutuam hanc Amicitiam & Concordiam rei Christianæ adeo necessariam firmiorem reddere allaborabunt, & cum Sacra Regia Majestas Christianissima Sacræ Cæsareæ Majestati sincere reconciliata nolit Ipsam ullatenus turbare, aut Illi quodlibet præjudicium creare, Majestas Sua Christianissima promittit & sese obstringit, quod Suam Cæsaream Majestatem relinquet in tranquilla & pacifica possessione omnium statuum & locorum, quæ in Italia modo tenet, & quæ antea a Regibus Domus Austriacæ possessa erant, videlicet Regni Neapolitani, ut id Sacra Cæsarea Majestas possidet, Ducatus similiter Mediolanensis, ut eum Majestas Sua Cæsarea actu possidet, Regni insuper & Insulæ Sardiniæ, nec non portuum ac locorum ad Hetruriæ littora sitorum, quæ Majestas Cæsarea nunc possidet, & quæ antea per Reges Hispaniæ Domus Austriacæ possessa fuerunt, cum omni Jure, quod dictis Statibus Italiæ a Sacra Cæsarea Majestate possessis adhæret, quodque Reges Hispaniæ a Philippo

XXIX. Falls auch ausser denen Niederländischen, von Ihr. Allerchristl. Majest. abzutretenden Orthen, von denen oben im 27. Articul Erwehnung geschehen, einige geistl. Güther, es mögen selbige mittelbahre, oder unmittelbahre seyn, währenden dieses Krieges, von einem, oder dem andern Theile, in denen ihme damahls zuständigen Orthen, nach Inhalt der ersten Einsetzung, und vermöge der darüber errichteten allgemeinen, oder besondern Verordnungen, oder aber nach der entweder von dem Pabste, oder auf eine andere rechtmäßige Arth, deßfalls gethanen Verfügung und Provision, tüchtigen Männern gegeben worden, so sollen diese in deren Besitz nicht weniger gelassen werden, gleichwie wegen derjenigen Vorsehung geschehen, die vor dem letztern Kriege, in denen, nach Inhalt dieses Friedens, abzutretenden Orthen, dergleichen erhalten, mithin die damahligen Besitzere darinne verbleiben, dergestalt, daß sie weder in deren Inhabung, oder rechtmäßigen Verwaltung, noch in Geniessung der Einkünffte, von iemanden beeinträchtiget, oder dieser halben, es mag die Veranlassung darzu gegenwärtig, oder vormahls gewesen seyn, vor Recht gezogen, belanget, oder auf einigerley Arth behindert, und verunruhiget werden sollen, iedoch daß sie dasjenige entrichten, was sie wegen sothaner Geistlichen Pfründen zu leisten verbunden.

XXX. Es sollen weder Ihr. Kayſ. noch Allerchristl. Maj. den durch gegenwärtige Tractaten befestigten Frieden wiederum zu brechen, die Waffen zu ergreiffen, oder einige Feindseligkeit, unter waserley Vorwand es sey, auszuüben befugt seyn, sondern vielmehr, als aufrichtige Freunde allen Fleisses und mit aller Aufrichtigkeit sich dahin bemühen, daß dieses beyderseitige, der Christenheit so nöthige gute Vernehmen und Freundschafft, desto vester verknüpffet werde. Und weil Ihr. Allerchristl. Maj. die sich mit Ihr. Kayserl. Majest. völlig ausgesöhnet, nicht gesonnen, Selbiger einige Unbefugniß zu erwecken, oder ihnen einiges Nachtheil zu verursachen, als versprechen Ihr. Allerchristl. Maj. und machen sich dahin verbindlich, daß sie Ihr. Kayſ. Maj. in ruhigem und ungestöhrten Besitz aller derjenigen Staaten und Länder lassen wollen, die sie dermahlen in Italien besitzen, und die vormahls denen Königen und dem Hause Oesterreich zugehöret, nehmlich das Königreich Neapolis, wie solches Ihr. Kayserl. Majest. dermahln besitzen, den Staat von Mayland, wie selben Ihr. Kayſ. Maj. würcklich inne hat, hiernechst das Königreich und die Insul Sardinien, ingleichen die an den Toscanischen Küsten gelegenen Häfen und Orthe, die Ihr. Kayserl. Majest. dermahlen besitzet, und die vormahls denen Königen in Spanien, Oesterreichischen Stammes, gehöret,

Primo usque ad Regem ultimo defunctum exercuere; promittit etiam Sacra Majestas Christianissima verbo Regio, quod Imperatorem & Domum Austriacam in hac possessione neque directe, neque indirecte unquam turbare, aut sub quocunque prætextu, vel quocunque modo inquietare velit, nec possessionem ullatenus impedire, quam Sua Sacra Cæsarea Majestas, & Domus Austriaca habet, aut imposterum per negotiationem, tractatum, aut aliam viam legitimam & pacificam acquirere poterit; ita tamen, ut Neutralitas Italiæ non turbetur; vicissim Sacra Cæsarea Majestas verbo Cæsareo pollicetur, & sese obstringit, quod eandem Neutralitatem & quietem Italiæ turbare nolit, & consequenter nec armorum viam pro quacunque re & quacunque occasione adhibere, sed e contrario religiose implere promissa, in tractatu Neutralitatis Trajecti ad Rhenum die decima quarta Martii Anno Millesimo septingentesimo decimo tertio facta, qui tractatus hic pro repetito habebitur, & per Majestatem Suam Cæsaream exacte observabitur, dum & altera pars idem faciat, neque Sacram Cæsaream Majestatem aggrediatur: ad eundem finem recepit Sacra Cæsarea Majestas, quod relinquere velit omnes Principes in Italia in tranquilla possessione Statuum, quos modo possident, ea semper intelligenda necessaria conditione, ne id Juribus cujuscunque obesse aut præjudicare quavis ratione possit.

worunter zugleich alle diejenigen Gerechtigkeiten mit begriffen, die bey diesen Italiänischen von Ihr. Kayſ. Maj. beſitzenden Staaten zu befinden, und deſſen die Könige in Spanien von Philippo I. an, biß auf den letzt-verſtorbnen König ſich bedienet. Ferner verſprechen Ihr. Allerchriſtl. Maj. auch bey Dero Königl. Worten, daß ſie den Kayſer und das Hauß Oeſterreich, in deren allerſeitigen Beſitz, weder heimlich noch öffentlich iemahlen beeinträchtigen, oder unter einigerley Vorwand, oder auf waſerley Arth beunruhigen, noch diejenige Poſſeſs zu einigen Zeiten ſtöhren wollen, worinnen Ihr. Kayſ. Maj. und das Hauß Oeſterreich ſich dermahln befindet, oder ſelbige in Zukunfft, durch Tractaten, Handlungen, oder auf andere rechtmäßige, und friedfertige Art erlangen möchte, daß auch dadurch der Neutralität Italiens kein Eintrag geſchehe: hingegen verſprechen Ihr. Kayſ. Maj. bey Dero Kayſerl. Worten ebenfalls, und machen ſich dahin verbindlich, daß ſie beſagte Neutralität und Ruhe Italiens gleicher Weiſe nicht ſtöhren, und einfolglich dero einerley Urſache willen, noch durch die daraus anlaſſung der Waffen ſich bedienen zu ungeſtöhrt, ſondern ſie ſeynd vielmehr geſinnet, alles dasjenige, was in dem den 14. Martii 1713. zu Utrecht geſchloſſenen Neutralitäts-Tractat enthalten, heiliglich zu beobachten, welcher Neutralitäts-Tractat allhie als vollkommen wiederholet gelten ſoll, und den Ihr. Kayſ. Maj. unverbrüchlich halten wollen, iedoch, daß der andere Theil dergleichen auch thue, und Ihr. Kayſerl. Majeſt. nicht feindlich anfalle; Zu dem Ende haben Ihr. Kayſ. Maj. ſich dahin anheiſchig gemachet, daß ſie alle Italiän. Fürſten in ruhigem Beſitz ihrer Lande, wie ſie ſolchen haben, laſſen wollen, worunter aber dieſe nothwendige Bedingung mit verſtanden wird, daß dieſes keines ſeinen Rechten auf einigerley Weiſe zu ſchaden, oder zu benachtheiligen vermögend.

XXXI. Ut tanto magis Principes & Status Italiæ fructibus pacis Imperatorem inter & Regem Christianissimum initæ gaudere possint, non solum, ut Articulus præcedens complectitur, neutralitas exacte ibidem observabitur, sed etiam a Sacra Cæsarea Majestate bona & prompta Justitia administrabitur Imperii Principibus & Vasallis, ob cæteras ditiones & loca Italiæ a Regibus Hispaniæ e Domo Austriaca oriundis, non possessa, & in quæ dicti Principes legitimam quandam prætensionem seu actionem habere possent, scilicet Duci Guastallæ, Pico Mirandolensi & Principi Castiglionensi, sic tamen, ne hoc pacem & neutralitatem

XXXI. Damit die Italiäniſ. Fürſten und Staaten der Früchte des zwiſchen Ihr. Kayſ. und Allerchriſtl. Maj. geſchloſſenen Friedens, um ſo mehr genieſſen möchten, ſo ſoll, nach Inhalt vorherſtehenden Articuls, nicht nur die Neutralität daſelbſt genau beobachtet werden, ſondern es wollen auch Ihre Kayſerliche Majeſtät denen daſelbſt verhandenen Reichs-Fürſten und Vaſallen, wegen Dero Orthe und Gebiethe, welche die Könige in Spanien Oeſterreichiſchen Hauſes allda beſeſſen, eine ſchleunige und gute Juſtitz wiederfahren laſſen, als auf welche Orthe beſagte Fürſten einigen rechtmäßigen An- und Zuſpruch haben können, nemlich der Hertzog von Guaſtalla, der von Mirandola, und der Fürſt von Caſtiglione, iedoch

Italiæ labefactare, aut occasionem novo bello dare possit.

XXXII. Cum Sacræ Cæsareæ Majestati & Sacræ Regiæ Majestati Christianissimæ nihil magis cordi sit, quam ut publica tranquillitas quantocyus stabiliatur, & ad finem tam salutarem, qui omnem aliam rationem superare debet, promptius assequendum, certum tractatui huic perficiendo terminum præfixissent, jam vero compertum sit, quod terminus iste ad examinandas & complanandas res per Articulum trigesimum secundum pacis Rastadiensis ad hunc Congressum mutuo remissas nequaquam sufficere possit, ulterius convenit, quod partibus in dicto Articulo nominatis fas erit, titulos, rationes Juraque sua ante Sacram Cæsaream Majestatem & Sacram Regiam Majestatem Christianissimam suo quoque loco producere, Eæque denuo promittunt, illorum se rationem habituras esse, uti æquum fuerit, quæ tamen mora plenariam pacis executionem nec differre, vel immutare, aut ullius Juri quicquam præjudicii afferre poterit aut debebit.

XXXIII. Quemadmodum, vigore pacis Rastadiensis cujuscunque generis hostilitates ac violentiæ a subscriptæ pacis tempore, Contributiones vero & exactiones quæcunque, tam pecuniæ, quam pabuli a die commutatarum ejusdem pacis Ratificationum, non minus ac aliæ cujuscunque generis impositiones occasione proximæ præteriti belli cum ex parte Sacræ Cæsareæ Majestatis, tum Sacræ Regiæ Majestatis Christianissimæ factæ penitus cessare debuere, ita etiam omnia ea imposterum non solum cessent, & nulla ex causa vel prætextu quidquam exigatur, verum etiam quæcunque exactiones pecuniæ, pabuli aut alterius cujuscunque rei, sub quocunque prætextu ab alterutrius partis subditis a die ratihabitæ pacis Rastadiensis contra ejusdem tractatus Articuli trigesimi quinti expressum tenorem factæ fuere, ea omnia bona fide & absque mora iis, qui sufficientibus documentis hac de re fidem fecerint, restituantur, obsidesque illa aut alia quacunque ex causa dati vel abducti absque ære protinus reddantur, libereque in patriam dimittantur. Quod vero de Contributionibus ab alterutra parte usque ad statutum in tractatu Rastadiensi tempus residuum debebitur, id intra spatium trium mensium, a die commutatarum Ratificationum præsentis tractatus computandum,

doch alles mit dem Verſtande, daß dadurch der Ruheſtand und Neutralität Italiens gantz nicht beeinträchtiget, noch dadurch ein neuer Krieg veranlaſſet werde.

XXXII. Da auch Ihro Kayſerl. Maj. und Ihro Allerchriſtl. Maj. nichts mehr anlieget, als daß die allgemeine Ruhe, je eher je beſſer wieder hergeſtellet und ein ſo heilſamer Endzweck, der allen andern Abſehen vorgehen ſoll, um ſo bald erreichet werde, zu welchem Ende Sie zur Vollendung dieſer Tractaten eine gewiſſe Zeit beniehmet, nunmehr aber am Tage lieget, daß dieſe Friſt, zur Abthu- und Ausmachung, der in dem 32. Articul des Raſtädtiſchen Friedens auf dieſen Congreß beyderſeits verwieſenen Sachen nicht hinlänglich; Als hat man ſich weiter verglichen, daß denen in beſagtem Articul, beniehmten Intereſſenten erlaubet ſeyn ſolle, ihre Rechte, Befugnüſſe, und Gründe, bey Ihro Kayſerl. Majeſt. und Ihro Allerchriſtl. Majeſt. und zwar jedem an gehörigem Orte an- und vorzubringen, da denn beyderſeits Majeſtäten, ſich von neuen dahin verbindlich machen, daß ſie ſelbige nach Recht und Billigkeit in Betracht ziehen wollen, jedoch ſoll dieſes der völligen Vollziehung dieſes Friedens keinen Verzug bringen, oder ſelbige in einigerley Weiſe ändern, noch eines und des andern ſeinen Rechten einigen Nachtheil zuziehen.

XXXIII. Und gleichwie, nach Inhalt des Raſtädtiſchen Friedens, alle und jede Feindſeligkeiten ſo gleich von dieſer Unterſchreibung an, aufhören, die Einforderung aber der Contributionen an Gelde und Fourage, wie auch anderer, durch Veranlaſſung dieſes Krieges, aufgelegter Abgaben, von dar an, wenn die Ratificationes gegen einander ausgewechſelt worden, von Seiten Ihro Kayſerl. Maj. und Ihro Allerchriſtl. Maj. gäntzlich nachbleiben ſollen; Alſo werden ſelbige vors Zukünfftige nicht nur vollkommen aufgehoben, und ſoll unter keinerley Vorwand weiter etwas gefordert werden, ſondern wenn auch von einem oder dem andern Theile, von Zeit des ratificirten Raſtädtiſchen Friedens, etwas an Gelde, Fourage, oder andern, wider den Inhalt deſſen 35. Articuls, wäre eingetrieben worden, ſo ſoll ſolches denen, die es hie gnüglich werden beſcheinigen können, redlich, und ſonder Verzug wieder erſtattet, und die dieſerhalben, oder ſonſten hinweg geführte Geiſſel, ohne Löſe-Geld auf freyen Fuß geſtellet werden. Was aber auf einer oder der andern Seiten an Contribution biß auf die, in dem Raſtädtiſchen Frieden, beſtimmte Zeit, einzutreiben, annoch rückſtändig, daſſelbige ſoll in Zeit von 3. Monathen, von ausgewechſelten Ratificationen dieſes Friedens an zu rechnen, bezahlet werden, jedoch, daß binnen ſolcher Zeit wider die ſaumſe-

exſolvetur, ita tamen, ut intra iſtud ſpatium fas non ſit contra moroſos Debitores via executionis uti, dummodo de ſolutione cautio ſufficiens data ſit.

Captivi quoque, tam militares, quam ſtatus, præterito bello facti, qui necdum libertati reſtituti deprehendentur, aut judicabuntur, hinc inde quantocyus absque lytro dimittantur, libertate relicta ſe, quocunque velint, recipiendi.

Copiæ militares quoque, quæ virtute præfati Articuli trigeſimi quinti quindecim dies poſt ratihabitam Raſtadii concluſam pacem e locis non munitis in utriusque Partis proprias Ditiones deduci debuere, ſi quædam præter ſpem necdum deductæ forent, protinus & absque ulteriori mora abducantur, ut eo citius omnes & ſinguli utriusque Partis Incolæ fructibus pacis & quietis reapte gaudere poſſint; quemadmodum & Sacra Cæſarea Majeſtas ac Imperium copias ſuas e locis non munitis Archi-Epiſcopatus Colonienſis & Bavariæ educere debuerunt, &, ſi quæ forſan reſtarent, eas quantocyus educi curabunt; quarum provinciarum præterea & locorum reſtitutio juxta formam & tempus in Articulis decimo quinto, decimo ſexto, decimo ſeptimo & decimo octavo præſcriptum limitata maneto.

XXXIV. Redeant quoque mox a ſubſcripta pace commercia inter Sacræ Cæſareæ Majeſtatis Imperiique & Sacræ RegiæMajeſtatis Chriſtianiſſimæ Regnique Galliæ ſubditos durante bello prohibita, in eam, quæ ante bellum fuit, libertatem, fruanturque utrinque omnes & ſinguli, nominatim Urbium Imperialium & Emporiorum Hanſeaticorum Cives & Incolæ terra marique pleniſſima ſecuritate, priſtinis Juribus, immunitatibus privilegiis & emolumentis per ſolemnes tractatus, aut vetuſtam conſuetudinem obtentis, ulteriori conventione poſt ratihabitam pacem remiſſa.

XXXV. Omnia per hanc pacem conventa valeant, ac perpetua firmitate nitantur, obſerventurque & executioni mandentur, non obſtantibus ſed abrogatis & caſſatis omnibus, quæ contraria credi, allegari, aut excogitari unquam poſſint, etſi talia ſint, ut eorum ſpecialior, ſeu amplior mentio fieri debeat, aut abrogatio, ſeu annullatio nulla ſeu invalida dici poſſe videatur.

XXXVI. Includentur huic paci omnes illi, qui poſt permutationem Ratihabitionum, intra ſex menſes ab una vel altera Parte, ex communi conſenſu, nominabuntur.

XXXVII. Pacem hoc modo concluſam promittunt utriusque Partis Legati extraordinarii & Plenipotentiarii reſpective ab Imperatore & Imperio, & Rege Chriſtianiſſimo ad formam hic mutuo placitam ratihabitum iri, ſeque infallibiliter præſtituros, ut ſolemnia Ratihabitionum Inſtrumenta intra ſpatium ſex ſeptimanarum a die ſubſcriptionis computandum, aut citius, ſi id fieri poterit, hic reciproce riteque commutentur.

XXXVIII. Et cum Sacra Cæſarea Majeſtas ab Electoribus, Principibus & Statibus Imperii, vigore Concluſi die vigeſima tertia Aprilis Anni currentis Legatis Gallicis ſub ſigillo Cancellariæ Moguntinæ extraditi decenter requiſita fuerit, ut dictorum Electorum, Pincipum & Statuum Imperii rem per ſuam Cæſaream Legationem in hoc Congreſſu agi curaret, tam Cæſarei quam Regii Legati nominibus ſupradictis præſens pacis Inſtrumentum in omnium & ſingulorum eo contentorum fidem majusque robur ſubſcriptionibus, ſigillisque propriis munierunt, & competentes Ratificationes, formula conventa, termino ſupra conſtituto, ſeſe extradituros pollitici ſunt, nec ulla contra hunc tractatum recipiatur aut valeat proteſtatio vel contradictio. Acta hæc ſunt Badæ Ergoviæ, die ſeptima menſis Septembris, Anno Domini Milleſimo, ſeptingenteſimo decimo quarto.

(L.S.) Eugenius a Saubaudia.	(L.S.) Le. Ml. Duc de Villars.
(L.S.) Petrus Comes de Goeſs.	(L. S.) le Comte du Luc.
(L.S.) Joh. Frid. Com. a Seillern.	(L.S.) De Barberie de Saint Conteſt.

Articulus ſeparatus.

Cum titulorum aliqui, quibus Sacra Cæſarea Majeſtas ſive in Plenipotentiis, ſive in proœmio tractatus hodie ſubſcribendi, utitur, per Sacram Regiam Majeſtatem Chriſtianiſſimam agnoſci haud poſſint, per hunc Articulum ſeparatum, & ante tractatum ſubſcriptum & conventum eſt, ne tituli hoc aut Raſtadienſi tractatu adhibiti, aut omiſſi ab una & altera parte, ullum Jus tribuere, vel uni alterive contrahentium Parti ullum præjudicium inferre unquam cenſeantur: hujusque Articuli idem vigor erit, ac ſi de verbo ad verbum pacis hujus tractatui inſertus foret.

lige mit keiner Execution verfahren werde, wenn ſie nur anders der Zahlung halber, hinlängliche Verſicherung gegeben.

Die in bißherigem Kriege gemachte Gefangene, ſo wohl Soldaten, als zum Staat gehörige, und die noch nicht wiederum in Freyheit geſtellet, ſollen von nun an ſogleich, ſonder alle Ranzion, auf freyen Fuß kommen, und ihnen unverwehret ſeyn, ſich hinzuwenden, wo ſie wollen.

Die Soldaten betreffend, die nach Inhalt des 35. Articuls, binnen 14. Tagen, nach ausgewechſeltem Raſtädter Frieden, aus den unbefeſtigten Oertern, in jedes ſeine Lande ab- und zurück geführet werden ſollen, und es ſich denn fände, daß mit einigen derſelben ſolches noch nicht geſchehen, ſo will man ſolches unverweilt, und ſonder Aufſchub zu Werck e richten, damit beyderſeits Unterthanen, des Friedens und der Ruhe deſto geſchwinder und würcklich genieſſen können: zu welchem Ende auch Ihr. Kayſerl. Maj. verſprochen, Dero, und des Reichs Trouppen aus den offenen Orthen des Ertz-Biſchoffthums Cöln, und Hertzogthums Bayern abzuführen, und ſo welche daſelbſt noch vorhanden, ſoll ſolches, ſo bald es nur möglich geſchehen, als deren Lande Abtretung, nach Inhalt des 15. 16. 17. und 18. Articuls binnen der beſtimmten Zeit, erfolgen wird.

XXXIV. Die freye Handlung und Gewerbe zwiſchen Ihro Kayſ. Maj. und des Reichs, auch Ihro Allerchriſtl. Majeſtät und der Cron Franckreich Unterthanen, die währenden Kriege unterbrochen geweſen, werden wiederum in den Stand geſetzet, darinnen ſie ſich vor dem Kriege befunden, und ſollen deren Freygebung alle und jede, inſonderheit aber die Reichs- und Hanſee-Städte und deren Inwohner, zu Waſſer und Lande, vollkommen genieſſen, und ſie der vorigen Rechte, Freyheiten, Befreyungen, die entweder durch ordentl. Tractaten, oder durch alte Gewohnheiten hergebracht, ohne alle Hinderniß ſich bedienen, iedoch bleibet ausgeſetzt, ſich, nach ratificirtem Frieden weiter darüber zu vergleichen.

XXXV. Alles, was in dieſem Frieden beſchloſſen worden, ſoll veſt und genau ſonder alle Brüchlichkeit gehalten und vollzogen werden, auch darwider nichts in Wege ſtehen, ſondern vielmehr alles andere gäntzlich aufgehoben, und getilget ſeyn, was etwan darwider beygebracht, oder iemahls ausgedacht werden künte, ob es auch gleich ſolche Dinge wären, daß deren umſtändlicher, oder ausführlicher hätte erwehnet werden, oder deren Abthuung und Verunguͤltigung als unzulänglich heiſſen könte.

XXXVI. Dieſem Frieden ſollen alle diejenigen mit einverleibet werden, die, nach ausgewechſelten Ratificationen, binnen 6. Monathen, bey einem oder dem andern Theil ſich melden, und beyderſeits beliebet werden möchten.

XXXVII. Von dieſem alſo geſchloſſenen Frieden verſprechen beyderſeits Extraordinair-Geſandten, und Gevollmächtigte, daß ſelbigen, ſowohl der Kayſer und das Reich, als auch der Allerchriſtl. König nach der allhier beliebten Arth und Weiſe vor genehm halten werden, auch unnachbleiblich zu verſchaffen, daß die behörigen Ratifications-Inſtrumenta in Zeit von 6. Wochen, von der beſchehenen Unterſchreibung an zu rechnen, oder auch, wo möglich noch eher herbey geſchaffet, und gegen einander ausgewechſelt werden ſollen.

XXXVIII. Und demnach Ihr. Kayſerl. Majeſt. von denen Chur-Fürſten und Ständen des Reichs, vermöge des, unterm 23. Apr. dieſes Jahres abgefaſten, und in der Maynziſchen Cantzeley ausgefertigten auch denen Frantzöſiſchen Geſandten überlieferten Reichs-Schluſſes gebührend erſuchet worden, daß ſie im Nahmen beſagter Chur- Fürſten und Reichs-Stände, durch dero Geſandſchafft bey dieſem Congreſs tractiren laſſen ſolten; Als haben ſowohl die Kayſerl. als Königl. Geſandten, im Nahmen obgedachten dero hohen Principalen, dieſes Friedens-Inſtrument, nach alle ſeinem Articulirten Inhalte, zu deſto mehrer Beglaubigung, eigenhändig unterſchrieben, und mit dero gewöhnl. Petſchafften bedrücket, ſich auch dahin anheiſchig gemachet, die Ratificationes, binnen der geſetzten Zeit herbey zu ſchaffen, und keine wider dieſen Frieden gerichtete Proteſtation, oder Contradiction anzunehmen. Geſchehen Baden im Ergeu, den 7. Tag des Monaths Sept. 1714.

(L.S.) Eugenius von Savoyen.	(L.S.) Der Marechal, Hertzog von Villars.
(L. S.) Peter, Graf von Goes.	(L.S.) Der Graf von Luc.
(L.S.) Joh. Friederich Graf von Seilern.	(L.S.) De Barbiere de S. Conteſt.

Abſonderlicher Articul.

Nachdem Ihro Allerchriſtl. Maj. einige Titul, deren Ihro Kayſerl. Majeſtät ſich in dero Vollmacht, und auch im Eingange dieſer Tractaten gebrauchet, nicht erkennen können, als hat man durch dieſen Articul, und vor beſchehener Unterſchrifft des Friedens, ſich dahin verglichen, daß beſagte Titul, die bey gegenwärtigen, oder auch dem Raſtädtiſchen Frieden gebrauchet, oder von beyden Theilen ausgelaſſen worden, kein Recht beyzulegen, noch einem und dem andern Theil der Contrahenten einiges Nachtheil zu verurſachen, vermögend ſeyn ſollen, und ſoll dieſer Articul eben die Gültigkeit haben,

Actum eſt Badæ Ergoviæ die ſeptima menſis Septembris, Anno Domini milleſimo ſeptingenteſimo decimo quarto.

(L.S.) Eugenius a Saubaudia. (L. S.) le. Ml. Duc de Villars.

(L.S) Petrus, Comes de Goeſs. (L. S.) le Comte du Luc.

(L.S.) Joh. Frid. Com. a Seillern. (L.S.) De Barberie de Saint. Conteſt.

Plenipotentia Cæſarea.

NOs Carolus Sextus, Divina favente Clementia Electus Romanorum Imperator, ſemper Auguſtus, ac Rex Germaniæ, Caſtellæ, Arragoniæ, Legionis, utriusque Siciliæ, Hieruſalem, Hungariæ, Bohemiæ, Dalmatiæ, Croatiæ, Sclavoniæ, Navarræ, Granatæ, Toleti, Valentiæ, Galliciæ, Majoricarum, Seviliæ, Sardiniæ, Cordubæ, Corſicæ, Murciæ, Giennis, Algarbiæ, Algeziræ, Gibraltaris, Inſularum Canariæ, & Indiarum ac Terræ firmæ, Maris Oceani, Archidux Auſtriæ, Dux Burgundiæ, Brabantiæ, Mediolani, Stiriæ, Carinthiæ, Carniolæ, Limburgiæ, Lucemburgiæ, Geldriæ, Wirtembergæ, Superioris & Inferioris Sileſiæ, Calabriæ, Athenarum & Neopatriæ, Princeps Sveviæ, Catalauniæ, & Aſturiæ, Marchio Sacri Romani Imperii, Burgoviæ, Moraviæ, Superioris & Inferioris Luſatiæ, Comes Habſpurgi, Flandriæ, Tyrolis, Ferretis, Kiburgi, Goritiæ & Artheſiæ, Marchio Oriſtani, Comes Goziani, Namurci, Roſſilionis, & Ceritanniæ, Dominus Marchiæ Sclavonicæ, Portus Naonis, Biſcaiæ, Molinæ, Salinarum, Tripolis & Mechliniæ &c. Notum teſtatumque facimus, quod, cum pace Nos inter & Sereniſſimum ac Potentiſſimum Principem, Dominum Ludovicum, Franciæ Regem Chriſtianiſſimum, die ſexta Martii Anni currentis Raſtadii concluſa ſtatutum fuerit, modo dictæ Pacis conditiones, & quæ porro eo pertinent, accedente Sacro Romano Imperio, & obſervato linguæ Latinæ cæterorumque requiſitorum Imperialium uſu in Tractatum ſolemnem redigendas, eumque in finem Congreſſum in Helvetia inſtituendum eſſe, atque adeo poſtea de Civitate Badæ in Ergovia utrinque convenerit, & nunc etiam a Nobis Sacri Romani Imperii Electores, Principes & Ordines decenter requiſiverint, ut noſtræ, quam miſſuri eſſemus Legationi, ſuam pariter vicem illic obeundam demandaremus: Nos tanti operis perfectionem enixe cupientes, pleneque confiſi fide, rerum uſu, & prudentia Illuſtriſſimi Eugenii, Principis Sabaudiæ & Pedemontium, auri Velleris Equitis, Cæſarei Noſtri Conſiliarii Status, Conſilii Aulico-Bellici Præſidis, Locumtenentis Generalis, Sacri Imperii Campi Mareſchalli, Conſanguinei & Principis noſtri chariſſimi, nec non Illuſtrium & Magnificorum fidelium nobis dilectorum Petri, Comitis de Goeſs, in Carlsberg, actualis noſtri Cæſarei Conſiliarii Arcani, Camerarii, & Carinthiæ Capitanei Provincialis, uti & Joannis Friderici, Comitis a Seilern & Aſpang, Conſiliarii Aulici, & Cancellariæ noſtræ Auſtriacæ Aſſeſſoris, eos nominaverimus, elegerimus, & conſtituerimus, quemadmodum præſentibus nominamus, eligimus & conſtituimus noſtros Legatos Extraordinarios & Plenipotentiarios, committentes iisdem, ut de rebus omnibus, quæ ad prædictum Tractatum ſpectant, cum Sereniſſimi & Potentiſſimi Franciæ Regis Chriſtianiſſimi Legatis & Plenipotentiariis, ſufficienti mandato munitis, conferant & conveniant. Dantes quoque plenam & abſolutam poteſtatem cum omni authoritate & mandato ad id neceſſariis ſupra nominatis Legatis Extraordinariis & Plenipotentiariis noſtris, ſive tribus conjunctim, ſive duobus ex illis, tertio abſente, vel aliter impedito, aut etiam uni eorum ſoli & ſeorſim, duobus reliquis ſimiliter abſentibus vel impeditis, præfatum ſolemnem Tractatum pro nobis & Imperio, noſtroque & ejusdem nomine ineundi & ſignandi, omnia quoque inſtrumenta, quæ in eum finem requiri poſſunt, conficiendi, expediendi, extradendi, adeoque in univerſum agendi, promittendi, ſtipulandi, concludendi, & ſignandi acta, declarationes, pacta conventa commutandi, aliaque omnia, quæ ad memoratum Tractatum pertineant, faciendi æque, libere & ample, ac Ipſi præſentes id faceremus, vel facere poſſemus, quantumvis mandato adhuc ſpecialiori & expreſſiori, quam quod præſentibus hiſce continetur, opus eſſe viſum fuerit. Promittentes præterea & declarantes verbo Noſtro Imperiali & Regio, Imperiique nomine, acceptum & gratum, firmum quoque & ratum nos habituros, quodcunque per dictos noſtros Legatos extraordinarios & Plenipotentiarios, trinos conjunctim, vel binos ex illis tertio abſente, vel aliter impedito, unum etiam eorum ſolum ſimiliter abſentibus, vel impeditis duobus reliquis, actum, concluſum, ſignatum, extraditum, & commutatum fuerit: ac denique nomine quo ſupra nos obſtringentes hiſce præſentibus ad expediendum ratificationum noſtrarum Diplomata in decenti & ſolemni forma intraque tempus, prout convenerit. In quorum fidem roburque præſentes manu noſtra ſubſcriptas ſigillo noſtro Imperatorio firmari juſſimus. Quæ dabantur in civitate noſtra Viennæ die vigeſima ſexta menſis Aprilis, Anno Domini milleſimo ſeptingenteſimo decimo quarto,

(L. S.) Eugenius von Savoyen. (L.S.) Der Marſchall, Hertzog von Villars.

(L.S.) Peter Graf von Goes. (L.S.) Der Graf von Luc.

(L. S.) Joh. Friedrich Graf von Seilern. (L.S.) De Barbiere de St. Conteſt.

Ihro Kayſerl. Majeſtät Vollmacht.

WIr Carl der Sechſte von GOttes Gnaden, erwehlter Römiſcher Kayſer, zu allen Zeiten Mehrer des Reichs und König in Germanien, zu Caſtilien, Arragonien, Leon, beeder Sicilien Jeruſalem, Hungarn, Böhmen, Dalmatien, Croatien, Sclavonien, Navarra, Granada, Toledo, Valentien, Gallicien, Majorca, Sevilien, Sardinien, Corduba, Corſica, Murcia, Guenne, Algarbien, Algezierien, Gibraltar, der Canariſchen und Indianiſchen Inſuln, und des feſten Landes des Oceani, Ertz-Hertzog von Oeſterreich, Hertzog zu Burgund, Brabant, Meyland, Steyermarck, Cärnthen, Crain, Limburg, Luxenburg, Geldern, zu Würtemberg, Ober- und Nieder-Schleſien, Calabrien, Athen und Neopatrien, Fürſt zu Schwaben, Catalonien und Aſturien, Marggraff des Heil. Röm. Reichs, zu Burgau, Mähren, Ober- und Nieder-Lauſitz, Graf zu Habsburg, Flandern, Tyrol, Pfirdt, Kyburg, Görtz, und Artois, Marggraf zu Oriſtani, Graf zu Goziani, Namur, Roußillon, Cerragne, Herr auf der Windiſchen Marck, zu Portenau, zu Biſcaja, Molins, Salins, Tripolis und Mecheln ꝛc. ꝛc. Thun kund und zu wiſſen, nachdem durch den Frieden, ſo zwiſchen uns u. dem Allerdurchlauchtigſten und Großmächtigen Fürſten, Herrn Ludovico, dem Allerchriſtl. Könige von Franckreich, am 6. Mertz des ietztlauffenden Jahrs zu Raſtadt geſchloſſen, beliebet worden, daß ietztgemeldte Friedens-Conditionen und was ferner darzu gehöret, mit Beytritt des H. Röm. Reichs, und Beobachtung des Gebrauchs der Latein. Sprache und übrigen Reichs-Eigenſchafften und Nothwendigkeiten, in einen ſolennen Tractat zu bringen und deßhalb zu Baden in der Schweitz einen Congreß anzuſtellen, beyderſeits verglichen worden, und nun auch von uns Churfürſten, Fürſten und Stände des Heil. Röm. Reichs geziemend verlanget haben, daß wir unſerer dahin zu ſchickenden Geſandſchafft Ihre Stelle zugleich zu vertreten anbefehlen möchten: So haben wir, die ein ſo wichtiges Werck zu vollenbringen höchſtes Verlangen tragen, nachdem wir uns gänzlich auf die Treu, Erfahrenheit und Klugheit des Durchl. Eugenii, Printzen von Savoyen und Piemont, Ritters des güldenen Vlieſſes, unſers Kayſerl. Staats-Raths, Präſidentens des Hof- und Krieges-Raths, General-Lieutenants, des H. Röm. Reichs Feld-Marſchalls, unſers Vetters und liebſten Fürſtens, wie auch der Hoch- und Wohlgebohrnen, unſerer lieben Getreuen Petri, Grafens von Goes in Carlsberg, unſers würckl. geheimden Kayſerl. Staats-Raths, Cämmerers und Oberlandes-Hauptmanns über Cärnthen, als auch Johannis Friderici, Grafens von Seilern und Appang, Hof-Raths und Beyſitzers unſer Oeſterreich. Cantzeley verlaſſen, dieſelbe ernennet, erwehlet und beſtellet, wie wir ſie auch krafft dieſes ernennen, erwehlen und beſtellen, zu unſern extraordinaire Geſandten und Gevollmächtigten, und tragen ihnen auf, daß ſie wegen aller Sachen, ſo zu dem vorerwehnten Tractat gehören, mit des Allerdurchl. Großmächt. und Allerchriſtl. Königs von Franckreich Geſandten und Gevollmächtigten, ſo mit einer gnugſamen Vollmacht verſehen, ſich berathſchlagen und vergleichen. So geben wir auch völlige und abſolute Gewalt mit aller Autorität und Vollmacht, ſo dazu nöthig, den unſern obenerwehnten extraordinaire Geſandten und Gevollmächtigten entweder allen dreyen zugleich, oder zweyen von ihnen bey Abweſenheit oder anderer Verhinderung des 3ten, oder auch einem unter ihnen allein und beſonders, in Abweſenheit oder Verhinderung der übrigen zweyen, obgedachten ſolennen Tractat vor uns und das Reich, in unſer und deſſelben Nahmen einzugehen und zu unterzeichnen, auch alle Inſtrumenta, welche deßfalls können erfordert werden, zu machen, zu verfertigen und außzuhändigen, und alſo überhaupt zu handlen, zu verſprechen, zu geloben, zu ſchlieſſen, das geſchloſſene und erklärte zu unterzeichnen, getroffene Vergleiche gegen einander auszuwechſeln, auch ſonſt alles, was zu gedachtem Tractat gehöret, eben ſo frey und völlig zu thun, als wir ſolches ſelbſt gegenwärtig thäten, oder thun könten, wenn auch gleich eine noch ſpeciellere und ausdrücklichere Vollmacht, als in gegenwärtigem enthalten, nöthig zu ſeyn ſcheinen möchte. Verſprechen und erklären hiernechſt, krafft unſers Kayſer- und Königl. Worts, auch im Nahmen des Reichs, alles vor gut und genehm, auch ſteiff und feſt zu halten, was durch beſagte unſere extraordinair-Geſandte und Gevollmächtigte, entweder alle drey zuſammen, oder von zweyen, bey Abweſenheit oder anderwärtiger Verhinderung des dritten, ingl. von einem allein, bey Abweſenheit und Verhinderung derer übrigen beyden, gehandelt, geſchloſſen, unterzeichnet, ausgehändiget und gewechſelt werden wird: Verbinden uns auch endlich durch gegenwärtiges auf obige Weiſe, die Ratifications-Diplomata in gehörig- und gewöhnlicher Form, auch binnen verglichene-

Regnorum noſtrorum Romani tertio, Hiſpanicorum undecimo, Hungarici & Bohemici vero quarto; Signatum Carolus. Et inferius Vt. Fridr. Carl. Com. de Schönborn, in replicata ora. Ad Mandatum Sacræ Cæſareæ Majeſtatis proprium. Petrus Joſephus Dolberg.

Concluſum Imperii, ſive Reichs-Gutachten.

Als der Röm. Kayſ. Maj. unſers allergnäd. Herrens, zu gegenwärt. allgemein. Reichs-Verſamblung gevollmächtigten höchſt-anſehnl. Herrn Principal-Commiſſarii, Fürſt Maximilian Carln, zu Löwenſtein-Wertheim ꝛc. Hochfürſtl. Gn. unterm 24. und 31. Martii den 9. April dieſes Jahrs ertheilt, dictirt, und durch ordentl. Vortrag in behörige Berathſchlagung geſtellten Kayſ. Commiſſions-Decretis, und ihren Beylagen, hat man aus deren Inhalt nebſt dem Hergang der den 6. paſſati zu Raſtadt unterzeichneten- und von Ihr. Kayſ. Maj. vorläuffig ratificirten Friedens-Handlung, und anderen hauptſächl. vernommen, welcher geſtalten erſt-allerhöchſt-gemeldt Ihr. Kayſ. Maj. von Churfürſten, Fürſten und Ständen des Reichs den ihnen freygeſtellten Entſchluß allergnäd. zu vernehmen verlangen, ob allerhöchſt Deroſelben von Reichs wegen zu denen bevorſtehenden Haupt-Friedens-Tractaten die Vollmacht zu geben, oder aber die bereits Anno 1709. vorgeweſene enge Reichs-Deputation vorgehen zu laſſen, wolle vorerwehlet werden? ſo iſt einhellig in allen 3. Reichs-Collegiis das Beſte zu ſeyn dafür gehalten, und geſchloſſen worden, Sr. Kayſ. Majeſt. nebſt vorgängig von Reichs wegen hiemit erſtattendem allerunterthän. Danck für Dero zu Errettung deſſelben jederzeit bezeigten Reichs-Väterl. Vorſorge, und recht Kayſ. Großmuth und Standhafftigkeit, als wordurch das wehrte Vaterland bey ſeiner Conſiſtenz, Hoch- und Freyheit erhalten worden, allerunthän. zu bitten, und genugſam (wie hiemit beſchiehet) zu bevollmächtigen, bey der nechſt vorſeyenden ſolennen Friedens-Handelung auf die zu Raſtadt den 6. Mart. jüngſthin zwiſchen Deroſelben und der Cron Franckreich verglichene Conditionen den Frieden auch von wegen, und im Nahmen des geſamten Reichs zu tractiren, und zu ſchlieſſen, auch ſonſten alles dasjenige zu thun und zu beobachten, was zu des geſamten Röm. Reichs Wohlfahrt, und eines jeden Standes ins beſonnere Conſolation und Sicherheit noch ferner zu erhalten möglich ſeyn wird; geſtalten dann zu mehr allerhöchſt-gemeldt Ihr. Kayſerl. Maj. Churfürſten, Fürſten und Stände des Reichs das beſtändige allerunterthän. Vertrauen ſetzen, daß dieſelbe Ihres allerhöchſten Orts nichts werden erwinden laſſen. Womit höchſt-ged. Kayſerl. Herrn Principal-Commiſſarii Hochfürſtl. Gnaden der Churfürſten, Fürſten und Ständen anweſende Räthe, Bottſchafften, und Geſandte ſich beſten Fleiſſes, und geziemend empfehlen. Signatum Augſpurg, den 23. Aprilis 1714.

(L. S.)

Churfürſtl. Maynziſche Cantzley.

Vollmacht des Allerchriſtl. Königs.

Ludwig, durch GOttes Gnade König in Franckreich und Navarra, wünſchet allen, ſo gegenwärtiges Schreiben ſehen werden, Glück und Heyl. Nachdem der Friede zwiſchen Uns und unſerm ſehr lieben und werthen Bruder dem Röm. Kayſer und dem Reiche glücklich iſt geſchloſſen und deſſen Tractat zu Raſtadt den 6. paſſati in unſerm Nahmen, durch unſern ſehr lieben und werthen Vetter, den Hertzog von Villars, Pair und Marſchall von Franckreich, General unſerer Armeen in Teutſchland, Ritter unſerer Orden, Gouverneur und General-Lieutenant in unſerm Lande und Grafſchafft Provence

Plenipotentia Regis Chriſtianiſſimi.

Louis, par la grace de Dieu Roy de France & de Navarre a tous ceux, qui ces preſentes Lettres verront, ſalut. La paix ayant eté heureuſement conclüe entre Nous & Notre tres cher & tres amé frere, l' Empereur des Romains, & l' Empire, & le Traité en ayant eté ſigné a Raſtatt le 6. du Mois de Mars dernier en nôtre nom par nôtre tres cher & bien amé Couſin, le Duc de Villars, Pair & Mareſchal de France, General de Nos Armés en Allemagne, Chevalier de Nos Ordres, Gouverneur & Nôtre Lieutenant-General en nôtre Pays & Comté de Provence, & au nom de Nôtre dit Frere

par le Prince Eugene de Savoye, voulant accomplir de nôtre part tous les articles de ce même Traité, & deſirant d'achever inceſſamment, ce qui reſte encore à regler avec les Electeurs, Princes, & Etats de l' Empire, Nous confiant entierement en la capacité, experience, zele & fidelité pour nôtre ſervice de de nôtre dit Couſin, le Marechal de Villars, & reconnoiſſant les mêmes qualitéz de Nôtre cher & bien amé, le Sieur Comte du Luc, Commandeur de notre Ordre militaire de Saint Louis, nôtre Lieutenant en nôtre dit Pays & Comté de Provence, & nôtre Ambaſſadeur auprés des Cantons Suiſſes, & notre bien amé & feal le Sieur Barberye de Saint Conteſt, Conſeiller en Nos Conſeils, Maitre des requeſtes ordinaire de nôtre hôtel, Intendant de Juſtice, police & finances dans les Evechéz de Metz, Toul & Verdun. Pour ces cauſes & autres bonnes conſiderations à ce Nous mouvant, Nous avons commis, ordonné & deputé, & par ces preſentes ſignées de Nôtre main, commettons, ordonnons & deputons Nôtre dit Couſin le Mareſchal Duc de Villars, & les dits Sieurs Comte du Luc & de Saint Conteſt, leur avons donné & donnons plenipouvoir, Commiſſion & mandement ſpecial en qualité de Nos Ambaſſadeurs Extraordinaires & Plenipotentiaires, de conferer, negocier, & traiter dans la Ville de Bade en Ergavv avec les Ambaſſadeurs Extraordinaires & Plenipotentiaires munis de pouvoirs en bonne forme de la part de nôtre dit Frere, & des Electeurs, Princes & Etats de l' Empire, arreter, conclure, & ſigner tels Traitéz, Articles & Conventions, que Nos dits Plenipotentiaires aviſeront bon être, voulant qu' en cas de l' abſence de l' un d' eux par maladie, ou par quelque autre cauſe legitime, le deux autres ayent le même pouvoir de conferer, negocier, traiter, arréter, conclure & ſigner tels Traitéz, articles, & conventions, qui conviendront au bien de la paix, que nous nous propoſons, & qu' un ſeul en l' abſence de deux autres par maladie, ou par autre raiſon valable, ait le méme pouvoir, que tous trois enſemble, en ſorte qu' ils agiſſent en tout ce qui regardera l' Empire avec la même autorité, que nous ferions ou pourrions faire, ſi nous ètions preſents en perſonne, encore q' il y euſt quelque choſe, qui requïſt un mandement plus ſpecial non contenu en ces preſentes. Promettant en foy & parole de Roy, d' avoir agreable & tenir ferme & ſtable a tous jours accomplir & executer ponctuellement tout ce que les dits Sieurs Marechal Duc de Villars, Comte du Luc, & de Saint Conteſt, deux entre eux, ou meme un ſeul dans les dits cas d' abſence ou de maladie au-

vence, und in dem Nahmen unſers höchſt-gemeldten Bruders, durch den Printz Eugenius von Savoyen unterzeichnet worden; So wollen wir unſer Seits alle Articuln dieſes Tractats erfüllen, und haben ein hertzlich Verlangen, ohn Aufhören alles, was noch übrig iſt, gäntzlich mit den Churfürſten, Fürſten und Ständen des Reichs zu reguliren. Da wir uns nun gäntzlich auf die Fähigkeit, Erfahrenheit, Eyffer und Treu vor unſer Dienſte unſers ſchon gemeldten Vetters, des Marſchalls von Villars verlaſſen, und da wir eben dieſelben Qualitäten, bey unſerm lieben und werthen Herrn, Grafen du Luc, Commandeur unſers militariſchen Ordens de Saint Louis, unſerm Lieutenant in unſerm beſagten Lande und Grafſchafft Provence, und unſerm Ambaſſadeur bey den Schweitzeriſchen Cantons, und unſerm lieben und getreuen Herrn Barberye de Saint Conteſt, unſerem Rath, Requeten-Meiſter, Ober-Aufſeher der Rechte, der Policey und der Financien, in den Bißthümern Metz, Toul und Verdun befinden: So haben wir aus dieſen und andern bewegenden Urſachen aufgetragen, ordinirt und deputirt, und tragen auf, ordiniren und deputiren durch dieſe von uns ſelbſten unterzeichnete Schrifft, unſern gemeldten Vetter, den Marchal Duc de Villars und die erwehnte Herren, Comte du Luc, und Saint Conteſt; wir haben Ihnen gegeben, und geben ihnen, als unſern extraordinairen Ambaſſadeurs und Gevollmächtigten, völlige Macht, Commiſſion und Vollmacht ſich zu berathſchlagen, zu handeln und tractiren zu Baaden in der Schweitz mit den extraordinairen Ambaſſadeurs und Plenipotentiarien, ſo mit Vollmacht in rechter und guter Form verſehen von unſerm höchſt-gedachten Bruder, und den Churfürſten, Fürſten, und Ständen des Reichs, zu ordnen, ſchlüſſen und ſolche Tractaten, Articul und Verträge zu unterzeichnen, welche unſern gedachten Plenipotentiarien gut deuchten werden; Und wollen, daß falls einer von ihnen abweſend, kranck oder ſonſten durch eine andere rechtmäßige Urſach verhindert iſt, die andern beyde eben die Macht haben zu conferiren, handeln, tractiren, ſchlieſſen und beſchlieſſen, und ſolche Handlungen, Articuln und Verträge, welche dem Frieden, ſo wir uns vorſetzen, gemäs ſind, zu unterzeichnen; Und auch daß einer in Abweſenheit der andern, es geſchehe ſolches aus Kranckheit, oder anderer gültigen Ration, eben die Macht als alle drey zuſammen habe, dergeſtalt, daß ſie alles mit eben der Gewalt, was das Reich betreffen wird, thun können, als wir es würden und könten thun, wenn wir in Perſon gegenwärtig wären,

ront ſtipulé, promis & ſigné en vertu du preſent pouvoir, ſans jamais y contrevenir, ni permettre qu'il y ſoit contrevenu pour quelque cauſe & ſous quelque pretexte, que ce puiſſe être, comme auſſy d'en faire expedier nos Lettres de Ratification en bonne forme, & de les faire delivrer, pour être echangées dans le tems, dont il ſera convenu par le Traité à faire, car tel eſt noſtre plaiſir, en temoin dequoy nous avons fait mettre nôtre ſeel à ces preſentes. Donné à Marly le quinzieme jour d'Avril l'an de grace mil, ſept cent quatorze, & de noſtre Regne le ſoixante onzieme, Signé Louis, & ſur le replic, par le Roy, Colbert.

wären, ohnerachtet einige Sachen vorkämen, welche ein ſpecialers Mandat, als in dieſem enhalten, erforderten. So verſprechen wir auf Königliches Wort und Treu alles vor genehm, ſteiff und feſte zu halten, auch allezeit zu erfüllen und ins Werck genau zu ſtellen, was obenerwehnte Herren, der Marchall Duc de Villars, Comte du Luc und de Saint Conteſt, zwey unter ihnen oder auch einer in erwähnten Fällen der Abweſenheit und Kranckheit geloben, verſprechen und in Krafft dieſer Vollmacht unterzeichnen werden: Auch niemahls darwider zu handeln, noch zuzulaſſen, daß darwider aus einiger Urſach, oder unter einigem Vorwand, wie er auch ſeyn möge, gehandelt werde. So verſprechen wir auch unſere Ratifications-Scheine in guter Form zu verfertigen und dieſelbe zu uberreichen laſſen, daß ſie binnen der Zeit, welche in dem Tractat beyderſeits wird beſtimmt werden, ausgewechſelt werden können, dann ſolches iſt unſer Wille, zu deſſen Urkund wir gegenwärtiges mit unſerm Innſiegel beſiegeln laſſen. Gegeben zu Marly, den 15. April des 1714. uud unſerer Regierung des 71. Jahrs, Signatum Louis, und auf dem Umſchlag: Auf Befehl des Königs, Colbert.

Kayſers Caroli VI. Ratification über vorherſtehenden Frieden.

NOs Carolus Sextus, Divina favente Clementia Electus Romanorum Imperator, ſemper Auguſtus, ac Rex Germaniæ, Caſtellæ, Arragoniæ, Legionis, utriusque Siciliæ, Hieruſalem, Hungariæ, Bohemiæ, Dalmatiæ, Croatiæ, Sclavoniæ, Navarræ, Granatæ, Toleti, Valentiæ, Galliciæ, Majoricarum, Seviliæ, Sardiniæ, Cordubæ, Corſicæ, Murciæ, Giennis, Algarbiæ, Algeziræ, Gibraltaris, Inſularum Canariæ & Indiarum, ac Terræ firmæ, Maris Oceani, Archidux Auſtriæ, Dux Burgundiæ, Brabantiæ, Mediolani, Styriæ, Carinthiæ, Carniolæ, Limburgiæ, Lucemburgiæ, Geldriæ, Wirtembergæ, Superioris & Inferioris Sileſiæ, Calabriæ, Athenarum & Neopatriæ, Princeps Sveviæ, Cathaloniæ, & Aſturiæ, Marchio Sacri Romani Imperii, Burgoviæ, Moraviæ, Superioris & Inferioris Luſatiæ, Comes Habſpurgi, Flandriæ, Tyrolis, Ferretis, Kiburgi, Goritiæ & Artheſiæ, Marchio Oriſtani, Comes Goziani, Namurci, Roſſilionis, & Ceritaniæ, Dominus Marchiæ Sclavonicæ, Portus Naonis, Biſcajæ, Molinæ, Salinarum, Tripolis & Mechliniæ &c. Notum facimus omnibus & ſingulis præſentes literas inſpecturis, lecturis vel legi audituris aut quomodocunque infraſcriptorum notitia ad ipſos pervenire poterit. Poſtquam ad reſtinguendam, quod ante annos aliquot exarſit grave bellum pri-

WIr Carl der Sechſte von GOttes Gnaden, erwehlter Römiſcher Kayſer, zu allen Zeiten Mehrer des Reichs und König in Germanien, zu Caſtilien, Arragonien, Legion, beeder Sicilien Jeruſalem Hungarn, Böhmen, Dalmatien, Croatien, Sclavonien, Navarra, Granada, Toledo, Valentien, Gallicien, Majorca, Sevilien, Sardinien, Corduba, Corſica, Murcia, Guenne, Algarbien, Algezierien, Gibraltar, der Canariſchen und Indianiſchen Inſuln, und des feſten Landes, des Oceani, Ertz-Hertzog von Oeſterreich, Hertzog zu Burgund, Brabant, Meyland, Steyermarck, Cärnthen, Crain, Limburg, Luxenburg, Geldern, zu Würtemberg, Ober- und Nieder-Schleſien, Calabrien, Athen und Neopatrien, Fürſt zu Schwaben, Catalonien und Aſturien, Marggraff des Heil. Röm. Reichs, zu Burgau, Mähren, Ober- und Nieder-Lauſitz, Graf zu Habsburg, Flandern, Tyrol, Pfirdt, Kyburg, Görtz, und Arteis, Marggraf zu Oriſtani, Graf zu Goziani, Namur, Rouſſilion, Certagne, Herr auf der Windiſchen Marck, zu Portenau, zu Biſcaja, Molins, Salins, Tripolis und Mecheln ꝛc. ꝛc. Thun allen und jeden, welche dieſen Brieff ſehen, leſen, oder leſen hören, auch ſonſt, auf was Art und Weiſe es wolle, einige Wiſſenſchafft von nachgeſchriebenen bekommen werden, kund und zu wiſſen. Nachdem wir und

das

mum quidem pax Nos & ſacrum Romanum Imperium inter & Sereniſſimum ac Potentiſſimum Principem Dominum Ludovicum, Franciæ Regem Chriſtianiſſimum, Raſtadii inita, deinde vero ſolennior Congreſſus Badæ Ergoviæ inſtitutus fuerit, Divina favente Clementia factum eſſe ut poſt multos & laborioſos tractatus per Legatos Extraordinarios & Plenipotentiarios ab utraque parte ad id deſtinatos generale Pacis Inſtrumentum confectum ſit, forma, modo & tenore ſequenti:

Hic inſerendum Inſtrumentum Pacis una cum Articulo ſeparato & Mandatis annexis.

Cum igitur hæc omnia & ſingula per Noſtros Legatos & Plenipotentiarios ſupra memoratos mandato Noſtro, prout hic verbotenus inſerta & deſcripta leguntur, geſta, peracta & conventa ſint, Nos eadem omnia & ſingula præhabita matura & diligenti conſideratione & certa noſtra ſcientia approbamus ratificamus & confirmamus, rataque & firma eſſe & fore virtute præſentium declaramus ſimulque Verbo Imperiali & Regio promittimus pro Nobis Noſtrisque ſucceſſoribus & Imperio Romano, cujus ſtatus Ratisbonæ per Deputatos congregati memoratum Pacis Inſtrumentum in omnibus & ſingulis Articulis vigore concluſi die nona menſis hujus facti & ad Manus Noſtras transmiſſi approbarunt & ratificarunt, Nos omnes & ſingulos ſupra deſcriptos Articulos, & qvid tota hac Pacis conventione continetur, firmiter, conſtanter, ac inviolabiliter ſervaturos, atque Executioni mandaturos, nullaque ratione vel per Nos vel per alios ullo unquam tempore contraveniatur paſſuros quomodocunque id fieri poſſit, omni dolo & fraude excluſis. In horum omnium teſtimonium ſi fidem ſigillum noſtrum Cæſareum majus huic diplomati manu Noſtra ſubſcripto appendi fecimus. Datum in Arce Noſtra Regia Poſonii die decima quinta Octobris Anno milleſimo ſeptingenteſimo decimo quarto, Regnorum Noſtrorum Romani quarto, Hispanicorum duodecimo, Hungariæ & Bohemici vero pariter quarto:

CAROLUS.

Vt. Fridericus Carolus Comes a Schönborn.

Ad Mandatum Sacræ Cæſareæ Majeſtatis proprium,

Petrus Joſephus Dolberg.

das Heil. Römiſche Reich, zu Auslöſchung der vor einigen Jahren entſtandenen ſchweren Krieges-Flamme, mit dem Allerdurchläuchtigſten, Großmächtigſten, Fürſten und Herren, Ludovico, Allerchriſtlichſtem Könige in Franckreich, zum erſtenmahl zu Raſtadt einen Frieden getroffen, hernach aber ein ſolennerer Friedens-Congreſs zu Baaden im Ergau angeſtellet geweſen; So iſt es durch Gottes Gnade dahin gediehen, daß, nach vielen und mühſamen Tractaten, ſo beyderſeits darzu deſtinirte Extraordinair-Abgeſandten und Gevollmächtigte gepflogen, das Inſtrument eines General-Friedens in folgender Form, Art und Inhalt vollzogen worden:

Hier muß der Baadiſche Friede mit dem beſondern Articul und darzu gehörigen Vollmachten inſeriret werden.

DA nun dieſes alles und jedes durch unſere obbemeldte Abgeſandten und Gevollmächtigte, vermöge unſerer Vollmacht, wie ſolche von Wort zu Wort hier einverleibt und beſchrieben zu finden, tractiret, vollzogen und beſchloſſen worden. So approbiren, ratificiren und beſtättigen wir nach vorher gepflogener reiffer und fleißiger Uberlegung, mit unſerm rechten Wiſſen obiges alles und jedes, und erklären ſolches mittelſt dieſem ratificirt und beſtätigt zu ſeyn, verſprechen auch, Krafft unſers Kayſer- und Königlichen-Worts, vor uns, unſere Nachkommen und das Römiſche Reich, deſſen Stände durch ihre zu Regenſpurg verſammlete Deputirten gedachtes Friedens-inſtrument in allen und jeden Articuln, vermöge des den 9ten dieſes Monats gemachten und zu unſern Händen überſchückten Schluſſes, approbiret und ratificiret, alle und jede obengeſchriebene Articul, und was in dem gantzen Friedens-Schluſſe enthalten iſt, feſt, beſtändig und unverbrüchlich zuhalten, auch ſolchen exeqviren, und auff keine Weiſe, entweder durch Uns, oder durch andere zu keiner Zeit, auf was Art es nur ſeyn könte darwider thun zu laſſen, ohne alle Liſt und Gefährde. Des zu Urkund und Sicherheit haben wir gegenwärtiges mit unſer Hand unterſchriebenes Diploma, mit unſerm Kayſerlichen Groſſen Inſiegel beſiegeln laſſen. Gegeben in unſerm Königlichen Schloſſe zu Preßburg, den 15. Octobris, im ſiebenzehen hundert und vierzehenden, unſerer Reiche des Römiſchen im vierten, derer Spaniſchen im Zwölfften, des Hungar- und Böhmiſchen aber gleichfalls im vierten Jahre.

CAROLUS.

Vt. Fried. Carl. Graf von Schönborn.

Ad Mand. Sac. Cæſ. Maj. proprium.

Peter Joſeph Dolberg.

Königl. Frantzösische Ratification des Baadischen Friedens.

LOuis par la grace de Dieu Roy de France & de Navarre a tous ceux, qui ces presentes lettres verront, salut. Comme nôtre tres cher & bien aimé Cousin, le Duc de Villars, Pair & Marechal de France, Prince de Martigues, Vi-Comte de Melun, General de nos Armées en Allemagne, Chevalier de nos ordres & de la Toison d'or, Gouverneur & nôtre Lieutenant General en nôtre Pays & Comté de Provence. Nôtre cher & bien aimé le S. de Vintimille des Comtes de Marseille, Comte du Luc, Marquis de la Marthe, nôtre Lieutenant en nôtre dit Païs & Comté de Provence, Commandeur de nôtre Ordre militaire de S. Louis, Gouverneur de Porquerolles, & nôtre Ambassadeur auprés des Cantons Suisses; Et nôtre bien aimé & feal, le S. Barberie, Seigneur de St. Conest, Conseiller en nos Conseils, Maitre des Requestes ordinaires de nôtre Hostel, Intendant de Justice, Police, finances & de nos Armées dans les trois Evechez de Metz, Toul & Verdun, nos Ambassadeurs Extraordinaires & Plenipotentiaires, en vertu des pleinpouvoirs, que nous leur en avions donné, auroient conclu, arresté & signé le septiéme du present Mois de Septembre à Bade en Ergevv, avec nôtre trés cher & bien aimé Cousin, le Prince Eugene de Savoye, Chevalier de la Toison d'or, Conseiller intime de nôtre trés cher & trés aimé frere, l'Empereur des Romains, President du Conseil Aulique de Guerre, Lieutenant General & Marechal de Camp de l'Empire, le Sieur Comte de Goes, Conseiller d'Etat de nôtre dit frere, Chambellan & Gouverneur de Carinthie, & le Sieur Comte de Seilern & d'Aspang, Conseiller Aulique d'Autriche, Ambassadeurs Extraordinaires & Plenipotentiaires de nôtre trés cher & tres aimé frere, l'Empereur, pareillement munis de ses pleinpouvoirs, tant en son nom qu'en celuy de l'Empire, conformement à la resolution de la Diéte du dit Empire du vingt troisiéme Avril dernier, le Traité de Paix & l'Article separé dont la teneur s'ensuit.

Hic insertum fuit Instrumentum Pacis una cum Articulo separato.

NOus ayant agreable les susdits Traittés de Paix & Article separé en tous & chacun les points & articles, qui y sont contenus, & declaré, avons iceux, tant pour nous que pour nos Heritiers, Successeurs, Royaumes, Païs, Terres, Seigneuries & Sujets accepté approuvé, ratifié & confirmé, & par ces presentes signées de nôtre main, acceptons, approuvons, ratifions & confirmons, & le tout promettons en foy & parole de Roy sous l'obligation & Hypotheque de tous & un chacun de nos biens presens & avenir, garder & observer inviolablement, sans jamais aller ny venir au contraire directement ou indirectement, en quelque sorte & maniere que ce soit. Entémoin dequoynous avons fait mettre nôtre séel à ces presentes. Donneé à Fontainebelau le Trentiéme Septembre l'an de grace mil sept cent quatorce, & de nôtre Regne le soixante douziéme.

LOUIS.

par le Roy

Colbert.

WIr Ludwig, von GOttes Gnaden König in Franckreich und Navarra, entbieten allen, die diesen Brieff sehen werden, unsern Gruß: Da unser sehr lieber und werther Vetter, der Hertzog von Villars, Pair und Marschall von Franckreich, Fürst zu Martique, Vicomte zu Melun, General unserer Armeen in Teutschland, unserer Ritter-Orden, wie auch des güldenen Vliesses Ritter, Gouverneur und unser Stadthalter in unserm Lande und Grafschafft Provence, ingleichen unser lieber und werther Herr von Vintimille, aus den Grafen von Marseille, Graf von Luc, Marquis de la Marthe, unser Stadthalter in gemeldtem unserm Lande und Grafschafft Provence, Commenthur unsers Ritterl. Ordens von St. Ludwig, Gouverneur der Insuln von Porquerolles, und unser Abgesandter in der Schweitz, nebst unserm lieben Getreuen von Barberie, Herrn von St. Conest, unserm Rath, Ordentlichem Suppliquen-Meister, Ober-Aufsehern des Justiz- Policey- und Finanz-Wesens und unserer Armeen in den drey Stifftern Metz, Toul und Verdun, als unsere Extraordinair-Abgesandten und Gevollmächtigte, vermöge der Vollmacht, so wir ihnen deßwegen ertheilet, mit unserm sehr lieben und werthen Vetter, dem Printzen Eugenio von Savoyen, Rittern des güldenen Vliesses, Geheimden Rath unsers liebsten und wertheßten Bruders, des Röm. Kaysers, Geheimden Hof-Kriegs-Raths-Præsidenten, General-Lieutenant, und Feld-Marschalln des Heil. Röm. Reichs, ingleichen dem Hrn. Grafen von Goes, Staats-Rathe unsers gedachten Bruders, Cämmerern und Ober-Landes-Hauptmann in Kärnthen, und Hrn. Grafen von Seillern und Aspang, Oesterreich. Hof-Rath, Extraordinair-Abgesandten und Gevollmächtigten unsers liebsten und wertheßten Bruders, des Röm. Kaysers, gleichfalls aus von Ihm erhaltener Vollmacht, sowohl in seinem, als des Reichs Nahmen, in krafft des Reichs-Concluſi vom 23. April jüngſt verwichen, zu Baaden im Ergau den 7. gegenwärtiges Monats Septembr. einen Frieden und besondern Articul verfertiget, beschlossen und gezeichnet haben, und zwar folgenden Inhalts:

Inseratur Instrumentum Pacis Badensis.

SO halten wir obgedachten Friedens-Schluß und besondern Articul in allen und ieden Puncten und Articuln, so darinn enthalten und erkläret sind, vor genehm, und haben dieselben sowohl vor uns, als unsere Erben, Nachkommen, Reiche, Provintzen, Länder, Herrschafften und Unterthanen acceptiret, approbiret, ratificiret und confirmiret; Acceptiren, approbiren, ratificiren und confirmiren selbige auch mit gegenwärtigem durch unsere Hand gezeichnetem Briefe, und versprechen bey unserer Königl. Treu und Wort, unter der Verbindlichkeit und Verpfändung aller und jeder unserer gegenwärtig- und zukünfftiger Güter, alles unverbrüchlich zu beobachten und zu halten, auch niemals etwas, es sey auf was Art und Weise es immer wolle, weder directe noch indirecte darwider zu thun. Des zu Urkund haben wir gegenwärtiges mit unserm Insiegel besiegeln lassen. Gegeben zu Fontainebleau den 30. Sept. nach Christi Geburth im 1714ten, und unserer Reiche im 72ten Jahre.

Ludwig.

von wegen des Königs

Colbert.

DCLXIII.

Der Kayserlichen Gesandschafft bey dem Friedens-Congreſs zu Baaden im Ergau Attestatum Declaratorium, daß die bey solchem Friedens-Congreſs, auf inständiges Anhalten der Frantzosen in dem Friedens-Instrument ausgelassene gewöhnliche Formul: Comprehensa libera & immediata Imperii Nobilitate, der gesammten Reichs-Ritterschafft ohnnachtheilig seyn solle, de Dat. 8. Sept. 1714.

ES geben die Kayserl. Wahl-Capitulationen sowohl als die gemeine Reichs-Abschiede und andere Reichs-Handlungen, auch die mit auswärtigen Mächten aufgerichtete Friedens-Schlüsse, vielfältig zu erkennen, daß in gebörigen Vorfallenheiten, wo der Churfürsten, Fürsten und Ständen, oder zu Latein Electorum, Principum & Statuum Meldung geschehen, gemeiniglich, in Teutsch, die freye unmittelbare Reichs-Ritterschafft mit begriffen, aber in Latein comprehensa libera, & immediata Imperii Nobilitate deutlich darzu gesetzt, allenfalls der Würckung nach, solches für mit verstanden und ausgedruckt geachtet worden: Dahin ist nicht weniger von Ihr. Kayserl. auch Cathol. in Hiſpanien, zu Hungarn und Böheim Königl. Majest. Unserm allergnäd. Herrn, Dero Kayſ. Gesandschafft bey hiesigeer Friedens-Handlung mit der Cron Franckreich allermildest befehlt gewesen, und hat es an Ihr mit gehafftet, daß zur allergehorſ. Folgleistung in dem errichteten Friedens-Instrument sothane gewöhnl. Worte, wie es hätte seyn sollen, und Dieselbe gern gewollet, nicht überall völlig ausgedruckt worden. Niemanden aber ist verborgen, was derentwegen schon bey dem Ryßwickiſ. Friedens-Schluß vorgangen, aus was ungegründeten Ursachen, ohngeseben der vor Augen gelegten Weyhäl. und Nimweg. Beyspielen die Königl. Frantzöſ. Gesandtschafft gegen obige Redens-Arth sich hefftig gesetzet, daß folgl. die Kayſ. Gesandschafft, wegen der damahligen unglückl. Läufften nachgeben, und mit anderen in der Sache selbsten gleichgült. Wörtern sich vergnügen müßten; Gleichmäßige Bewandniß hat es allhie gehabt, und zeiget der gantze Innhalt des von denen Kayſ. und Königl. Frantzöſ Gesandschafften unterschriebenen Friedens-Instruments durchgehends, daß nichts desto weniger der löbl. freyen ohnmittelb. Reichs-Ritterschafft in Schwaben, Francken und am Rhein-Strohm sattsam vorgesehen, ihre Sicherheit, Freyheit, Ehre und Rechten nicht minder, als der Churfürsten, Fürsten und Ständen Hoheit, Würde, und alle andere Befugniß verwahret, und dieselbe aller und jeder aus gegenwärtigen Frieden, von der Cron Franckreich zu gewarten habenden Nutzbarkeiten, ohne Unterschied theilhafftig gemacht worden, wie darüber gleichwohlen die zu Ryßwick geweste Kayſ. Gesandschafft die schrifftl. Versicherung von sich gegeben, daß die aus bloſſer Noth nachgegebene Auslassung der Veränderung der gebräuchigen Formul: comprehensa libera, & immediata Imperii Nobilitate ihr löbl. freyen ohnmittelbaren Reichs-Ritterschafft durchaus unnachtheilig, darum von dem übl. Herkommen nicht gewichen seye, oder dessen Aenderung geurtheilet, sondern vielmehr ins künfftige um so sorgfältiger darauf gesehen, und gehalten werden solle, damit bey allen in- und auswendigen Gelegenheiten die alte Formul in Teutscher und Latein. Sprach ohnveränderl. gebraucht werde; Also hat imgl. die jetzige Kayſ. Gesandschafft sich keineswegs entbrechen sollen, noch wollen, diese Versicherung, ihres vollständigen Begriffs anhero zu wiederholen, und anbey die abermahl. allergnäd. Genehmhaltung und Bestätigung kräftigſt zu versprechen, immassen selbige auch vormahls erfolget ist: Zu dessen mehrer Bezeugnüß und Bekräfftigung ist dieser offenbahre Brieff von der Kayſ. Gesandschafft eigenhändig unterschrieben, und wie das Friedens-Instrument besiegelt worden, zu Baden in Ergau, den 8. Monaths Septembris unsers Heylandes Geburth, im ein tausend siebenhundert und vierzehenden Jahre.

(L.S.) Eugenius von Savoy. (L.S.) J.P.G. von Goes. (L.S.) J.F.G. von Seillern.

Daß

DAß gegenwärtige Abschrifft, dem wahren, und unversehrten Originali, von Wort zu Wort gleichlautend befunden worden, wird hiemit attestiret, durch eigenhändige Nahmens-Unterschrifft, und vorgetruckten gewöhnlichen Sigill zu Baaden im Ergau: den 12. Septembr. Anno 1714.

(L. S.)

Joh. Philipp, Edler von Caché, Sacri Cæsarei palatii Comes.

DCLXIV.

Kayserliches Commissions-Decret, krafft welches der zu Baden in der Schweitz am 7. Septebr. 1714. von denen Kayserlich- und Frantzösischen Gesandten unterzeichnete Friede der Reichs-Versammlung mittgetheilet, und von derselben ein weiteres Reichs-Gutachten, um selbigen innerhalb denen bedungenen 6. Wochen ratificiren zu können, verlanget wird, de Dat. 1. Octobr. 1714.

publice dictirt, Regensp. den 2. Octobr. 1714.

per Moguntinum.

VOn der Röm. Kayserl. Majestät höchstansehnlichsten Principal-Commissario, Hrn. Maximilian Carl, des H. Röm. Reichs Fürsten zu Löwenstein-Wertheim ꝛc. wird der Churfürsten, Fürsten und Ständen zu gegenwärtiger allgemeiner Reichs-Versammlung fürtrefflichen Räthen, Bothschafften und Gesandten hiemit zu vernehmen gegeben, Nachdeme die Röm. Kayserl. Maj. unter göttl. Seegen aus Reichs-Väterl. Sorgfalt und wahrer Liebe für das Vaterland, auf die völlig- und förmliche Herstellung des Friedens ohnabläßlich angetragen, hätten dieselbe, zufolg des Rastädtischen Tractats, und vermög der vom Röm. Reich ertheilten Vollmacht, Dero höchst-ansehnl. Gesandtschafft zu der Baadischen Friedens-Handlung in Dero und des Reichs Nahmen begwaltiget, und Ihr nachdrucksahmist aufgegeben, deren Churfürsten, Fürsten und Ständen des Reichs Angelegenheiten dabey bestens zu befördern; Es würden auch die von Seiten deren Reichs-Ständen da gegenwärtig gewesene Ministri selbsten Zeugnüß geben müssen, welcher gestalten Ihr. Kayserl. Maj. höchst-ansehnl. Gesandschafft nach aller Möglichkeit sich bemühet, die bey ihnen angebrachte Reichs-Ständische Forderungen bey dieser Gelegenheit vergnügl. auszumachen, die Französ. Gesandten aber entweder selbige schlechterdingen theils verworffen, theils von dannen abgewiesen, oder solche Bedingnüssen dargegen begehret hätten, welche weit schädlicher, als jene nützlich gewesen wären, wessentwegen sich dann Dero Bothschafft genöthiget befunden, das in Abschrifft hier anliegende Friedens-Instrument, welches in der Haupt-Sach, und in so weit, als es sich auf die jetzige Zeit und in der Latein. Sprach geschicket hat, mit dem Rastädtischen sonst gäntzl. überkommet zu unterzeichnen; Solchemnach könten Ihr. Kayserl. Maj. Dero Seits nicht anstehen, daß selbiges vermög ausgehändigter Vollmacht, und derselben gemäß eingerichteten Sieben- und acht und dreyßigsten Articulen ratificiret, und längstens innerhalb der bedungenen 6. Wochen, vom 7. Septembr. anzurechnen, die Ratification zu gedachtem Baaden ausgewechslet werden müsse; Ihr. Kayserl. Maj. haben es auch der Reichs-Versammlung zu dem Ende mitzutheilen allergnäd. befohlen, auf daß Churfürsten, Fürsten und Stände deshalben das gewöhnliche Reichs-Gutachten umb so unverweilter verfassen, und Dero höchst-ansehnl. Principal-Commission zustellen möchten, als es nicht allein der vorgegangenen Handlung Eigenschafft erfordere, sondern auch des Reichs gemeinsamer Wohlfahrt gedeylich seye, daß dieses Werck je eher je besser zu seiner Vollständigkeit gelange, in dessen Zuversicht die höchst-ansehnl. Kayserl. Principal-Commission der Churfürsten, Fürsten und Ständen des Reichs fürtreffl. Räthen, Bothschafften und Gesandten mit freundlich geneigt- und gnädigen Willen beständig wohl zugethan verbleibet. Regensburg, den 1. Octobr. 1714.

Maximilian Carl, Fürst zu Löwenstein-Wertheim.

(L. S.)

DCLXV.

Conclusum Collegii Electoralis, die Ratification des Baadischen Friedens betreffend, de Dat. 8. Octobr. 1714.

Dictatum Ratisbonæ die 10. Octobr. 1714.

per Moguntinum.

MAn hätte auß dem von der Röm. Kayserl. Maj. zu gegenwärtigen Reichs-Tage gevollmächt. Principal-Commissarii Hochfürstl. Gnad. unterm 2. Octobr. dieses Jahres erlassenen Commissions-Decret und diesem beygelegten Friedens-Instrument mehrers vernommen, was massen der Friede zwischen Ihro Röm. Kayserl. Maj. und dem Reich eines- und der Crohn Franckreich andern Theils, zu Baaden in Ergau, den 7ten jüngstverflossenen Monaths Sept. zu folg der Rastätter Friedens-Handlung, und vom Reich ertheilten Gewalt geschlossen, und unterschrieben worden. Und wie diesemnach Allerhöchstged. Se. Kayserl. Maj. von Churfürsten, Fürsten und Ständen des Reichs ein unverweiltes Reichs-Gutachten der Ratification halber zu erfodern allergnädigst geruhen wolten, und hierauff nach vorgenommenen ordenlichen Vortrag, und erwogener der Sachen Wichtigkeit dafür gehalten und geschlossen,

sen, daß offtgedachter zu Baaden im Ergau mit Kayserlicher Majestät und dem Reich an einem und der Crohn Franckreich am andern Theil den 7ten letztabgewichenen Monaths Septembris geschlossenen Friede von Seiner Kayserlichen Majestät und Reichs wegen zu ratificiren und zu bestätigen seye, wie man solchen hiermit von Churfürstlichen Collegii wegen zu ratificiren und zu bestättigen Kayserliche Majestät auch nebst allerunterthänigster Danck-Erstattung für dero hierinn bezeigte und angewendete Reichs-Väterliche Vorsorge in schuldigst geziemenden Respect zu ersuchen nöthig findet, daß sie allergnädigst geruhen möchten, demselben in ihrem Allerhöchsten und des Reichs Nahmen zu ratificiren und zu bestätigen.

DCLXVI.

Conclusum Collegii Principum, wegen Ratification des Badischen Friedens, de Dat. 8. Octobr. 1714.

NAchdeme man in dem Reichs-Fürstlichen Collegio das den 2ten dieses Monats dictirte Kayserliche Commissions-Decret sammt dem damit communicirten jüngstern Friedens-Instrument, und dessen von Ihrer Kayserlichen Majestät an Churfürsten, Fürsten und Stände des Reichs begehrende Ratification, vermittelst ordentlichen Vortrag in behörige Deliberation gestellet: Ist dafür gehalten und geschlossen worden, daß der den 7ten Septembris dieses Jahres zu Baaden im Ergau zwischen Ihro Kayserlichen Majestät und dem Reich eines, dann der Crohn Franckreich andern theils getroffene Friede von Reichs wegen zu ratificiren, und zu bestätigen, mithin Ihro Kayserliche Majestät vorgängig allergehorsamsten Danckſagung vor dero bey dieser fürgewesenen Friedens-Handlung angewendet- und unermüdete Reichs Väterliche Sorgfalt, allerunterthänigst zu ersuchen seyn, dieselbe so wohl in allerhöchst dero eigenen, alß auch in des gesammten Reichs Nahmen ermelten Friedens-Schluß omni meliori modo zu ratificiren, zu bestätigen, und so fort die Außwechselung sothaner Ratification in der bestimmten Zeit verrichten zu lassen allergnädigst geruher wollen.

DCLXVII.

Conclusum commune beyder höherer Reichs-Collegiorum, die Ratification des Badischen Friedens betreffend, de Dat. 9. Octobr. 1714.

MAn hätte auß dem von der Römisch-Kayserl. Majestät zu gegenwärtigen Reichstag gevollmächtigten Principal-Commissarii Hochfürstl. Gnaden unterm 2. Octobris dieses Jahrs erlassenen Commissions-Decret und diesem beygelegten Friedens-Instrument mehrers vernommen, was massen der Friede zwischen Ihro Kayser. Maj. und dem Reich eines, und der Crohn Franckreich andern Theils zu Baaden im Ergau den 7ten jüngst verflossenen Monath Septembris zu folge der Rastätter Friedens-Handlung, und vom Heil. Röm. Reich ertheilten Gewalt geschlossen und unterschrieben worden; und wie diesemnach Allerhöchstgedachte Seine Kayserl. Maj. von Churfürsten, Fürsten und Ständen des Reichs ein unverweiltes Guttachten der Ratification halber zu erfodern allergnädigst geruhen wollen und hierauff nach vorgangenen ordentlichen Vortrag, und erwogener der Sachen und deren Umständen Wichtigkeit in beiden höhern Reichs-Collegiis dafür gehalten und geschlossen worden: daß obgedachter zu Baaden zwischen Ihro Kayserl. Maj. und dem Reich an einem- und der Crohn Franckreich am andern Theil den 7ten letzt abgewichenen Monaths Septembris geschlossene Friede von Sr. Kayserl. Maj. und Reichs wegen zu ratificiren, nnd zu bestätigen seye, wie man denn solchen von beeder höhern Collegiorum wegen zu ratificiren und zu bestätigen Kayserl. Maj. auch nebenst allerunterthänigster Danck-Erstattung für dero hierinn bezeigte und angewendete Reichs-Väterlicher Vorsorge in schuldigst geziemenden Respect zu ersuchen nöthig findet, daß sie allergnädigst geruhen möchten, denselben in ihrem Allerhöchsten und des Heil. Röm. Reichs Nahmen zu ratificiren und zu bestätigen.

DCLXVIII.

Reichs-Städtisches Conclusum, wegen Ratification des Badischen Friedens, de Dat. 8. Octobr. 1714.

ALß das den 2. hujus dictirte Kayserl. Commissions-Decret, und das demselben angelegte Instrumentum Pacis Badæ in Ergovia confectæ bey dem Reichs-Städtischen Collegio in Proposition und Deliberation gebracht worden, ist dafür gehalten und geschlossen worden, daß forderist Ihro Kayserl. Maj. vor die in diesem dem Heil. Röm. Reich hoch angelegenen Fridens-Werck bezeigte höchst Preißlichste und unermüdete Reichs-Väterliche Sorgfalt der schuldigstallerunterthänigste Danck, wie hiemit beschiehet, zu erstatten, und dieselbe anbey allergehorsamst zu ersuchen wären, was zu dessen Execution und Vollziehung dienen und gereichen mag, ferner

Dero Allerhöchsten Orths allergnädigst beyzutragen; Allermassen dieser Friede gleichwie von beiden hochlöblichen höhern Collegiis, also auch von Reichs-Städtischen Collegii wegen genehm gehalten und ratificiret wird.

DCLXIX.

Reichs-Gutachten, die Ratification des Badischen Friedens von Reichs wegen betreffend, de Dat. 9. Octobr. 1714.

Publice dictirt Regenspurg den 10. Octobr. 1714. per Moguntinum.

DEr Röm. Kayserl. Maj. unsers allergnädigsten Herrns zu gegenwärtiger allgemeiner Reichs-Versamblung gevollmächtigten höchst-ansehnlichen Principal-Commissarii, Herrn Maximilian Carl, Fürstens zu Löwenstein-Wertheim Hochfürstl. Gnaden, bleibet hiemit im Nahmen Churfürsten, Fürsten und Ständen des Reichs, gebührend unverhalten, wie daß man aus dem unterm 2. hujus communicirten Kayserl. Commissions-Decret, und diesem beygelegten Friedens-Instrument mehrern Inhalts vernommen, was massen der Friede zwischen Ihr. Röm. Kayserl. Maj. und dem Heil. Röm. Reich eines- und der Cron Franckreich andern theils zu Baaden in Ergew den 7. jüngst-verflossenen Monaths Septembris, zufolg der Rastadter Friedens-Handlung, und vom Heil. Röm. Reich ertheilten Gewalt, geschlossen und unterschrieben worden, und wie diesem nach allerhöchstgedacht Se. Kayserl. Maj. von gegenwärtiger hiesiger Reichs-Versamblung ein unverweiltes Gutachten der Friedens-Ratification halber, allergnädigst erfordern, und hierauf, mittelst vorgangenen ordentlichen Vortrags und Berathschlagung, die Sache, und deren Umständen Wichtigket nach, reifflich erwogen, auch dafür gehalten und geschlossen, daß oberwehnter, zu Baaden in Ergew zwischen Ihr. Kayserl. Majestät und dem Heil. Röm. Reich an einem- und der Cron Franckreich am andern Theil den 7. letzt-abgewichenen Monaths Septembris geschlossene Friede von Kayserl. Maj. und Reichs wegen zu ratificiren und zu bestättigen seye, wie man dann solchen in allen dreyen Reichs-Collegiis hiemit ratificiret und bestättiget, Kayserl. Maj. auch, nebst allerunterthänigster Danck-Erstattung, für Dero hierin bezeigt- und angewendete Reichs-Väterliche Vorsorge in schuldigst geziemenden Respect von Reichs wegen, wie hiemit beschiehet, ersuchet, Sie allergnädigst geruhen möchten, mehrgedachten Frieden in Ihrem allerhöchsten und des Heil. Röm. Reichs Namen in bestimbter Zeit zu ratificiren und zu bestättigen. Womit höchst-besagten Kayserlichen Herrn Principal-Commissarii Hochfürstl. Gnaden, der Churfürsten, Fürsten und Stände des Reichs anwesende Räthe, Botschafftere und Gesandte sich besten Fleisses und geziemend empfehlen. Signatum Regensburg, den 9. Octobris 1714.

(L. S.)

Churfürstliche Mayntzische Cantzley.

DCLXX.

Kayserliches Commissions-Decret, die Vollzieh- und Ratificirung des Badischen Friedens, wie auch die Anstalten, so bey Ubernehm- und Versorgung der Festung Kehl und Philippsburg zu machen, de Dat. 31. Octobr. 1714.

VOn der Römischen Kayserlichen Majestät würcklich geheimen Rath zu gegenwärtig allgemeiner Reichs-Versamlung Verordneten höchstansehnlichen Principal-Commissario und Administratorn in Bayern, Herrn Maximilian Carl, des Heil. Römischen Reichs Fürsten zu Löwenstein-Wertheim ꝛc. wird der Churfürsten, Fürsten und Stände des Reichs anwesenden Fürtrefflichen Räthen, Bothschafften und Gesandten, nachrichtlich unverhalten, welchergestalten Ihrer Römisch-Kayserlichen Majestät das Baadische Friedens-Instrument, also, wie es der Beyliegende Abdruck sub lit. A. mit mehrerm ausweiset, für sich und das Römische Reich genehm gehalten, und in der Zuversicht seyn, daß von Seiten Franckreich ein gleichmäsiges geschehen, die hiernechst zu Vollziehung des Friedens gehörige Anstalten, so viel es an deroselben gewesen angeordnet, mithin auch auf die Uebernehmung der, Ihro Kayserl. Majestät und dem Römischen Reich wieder einzuräumenden Vestung Kehl bedacht gewesen wären, und zu solchem Ende des Schwäbischen Craysses Herrn Feld-Marschall Lieutenant Roth, dero allerhöchsten Orth zu bevollmächtigen entschlossen hätten, denen Churfürsten, Fürsten und Ständten des Reichs hiemit allergnädigst anheim stellend, ob sie denselben auch Ihrer seits dergestalt begewaltigen wolten, damit Er nach Anleitung des 7ten Friedens-Articuls demjenigen, welche von der Allerchristlichsten Majestät zu Uberantwortung vorermeldter Vestung wird bestellet werden, sich sattsam beglaubet machen könte; Und wie nun nicht genung, die Vestung zu Ubernehmen, sondern auch nöthig wäre, selbe zu gleicher Zeit mit erforderlicher Mannschafft zu besetzen, also hätten Ihre Kayf. Maj. nicht nur die Fränckisch-Schwäbisch-Chur-u. Ober-Rheinische Craysse veranlasset, jemand von den Ihrigen ohnverzüglich nach Heilbronn abzuordnen, sondern auch Dero Kayserl. geheimen Rath, Herrn Graffen Frobeni Ferdinand von Fürstenberg Excell. und dero General-Feld-Zeugmeister, Herrn von Neuburg, anbefohlen, alsobald dahin zugehen, und mit denen Creyß-Verordneten auszumachen, daß gleichwie Ihro Kayserliche Majestät ohnansehen dero glorwürdigsten Ertzhauses Freyheit, also auch ein jeder vorgemeldter Creyssen, nach Masse eines sonst dem Römischen Reiche schuldigen Beytrags, zu der in Kehl der Zeit erforderlichen Besatzung Kriegs-Volck hergebe, solches auch würcklich in den Stand setze, daß solches an dem zur Uebernehmung bestimmten Tag in mehrgedachter Vestung einziehen könne, und mit Proviant und Geld sowohl als andern Bedürffnissen, dem Herkommen gemäß, zu reichlich versehe.

Ihre Kayserliche Majestät hätten zwar über dieses auch allergnädigst angetragen, daß bey sothaner Zusammenkunfft in Heylbronn mit verglichen und vestgestellet werden möchte, an die beyde Reichs-Vestungen, Philippsburg und Kehl in Friedens-Zeit nicht allein mit genugsamer Mannschafft beleget werden, sondern auch was für Geschütz, Munition und Zeugs erfordert würde, über dem bereits darinn befindlichen Vorrath zu einer kräfftigen Gegenwehr dahin zu verschaffen, auf wie lang eine Versehung an Proviant sowohl auf die tägliche ordinari-Nothdurfft, als auf dem Fall, da mehr Volck hinein geworffen werden müste, zu machen, auch wie diese Plätze und aus was für einem richtig darzu widmenden Einkommen in ihren Schadhafftigkeiten dermahlen zu verbessern und ins künfftige iederzeit in gut und wehrhafften Stand zu erhalten seyn solle.:?

Nachdeme aber gedachte 2. Vestungen das gantze Römische Reich angehen, mithin von demselben die zu erstgemeldten Ende nicht weniger, als deren Commendanten Gehalt gehörige und andere dergleichen genungsame Unkosten, worzu Ihro Kayserliche Majestät den Deroselben betreffenden Antheil ohnfehlbar entrichten lassen würden, billig gesamter Hand zu tragen wären; So hielten Ihro Kayserliche Majestät allergnädigst für so unumgänglicher, Churfürsten und Stände hiemit angelegentlichst zu ermahnen, daß sie von nun an zu erst besagten Unkosten und Versorgung dieser zweyen Reichs-Vestungen über eine zulängliche Reichs-Steuer nicht nur den ungesäumten Schluß fassen, sondern auch zu derselben würcklichen Eintreibung ergiebige Mittel und Wege zugleich bestimmen möchten, als aus denen vorigen Zeiten, leyder! gar zu bekannt wäre, was für grosses Unheyl aus Vernachläßigung solcher Versorgung dem Römischen Reiche zugewachsen; Uber dieses hätte Ihro Kayserliche Majestät auch, um dem werthen Vaterlande den Vollzug des Friedens desto sicherer angedeyhen zu machen, Dero General-Feld-Zeugmeister, Herrn Baron Neüburg, und Feld-Marschall-Lieutenant, Herrn von Arnant allergnädigst aufgetragen, daß jener auf die von Franckreich zu bewürckende Niederreissung deren von Straßburg hinunter bis Philippsburg längst des Rheins angelegten Vestungen und Schantzen, wie nicht weniger die Schleiffung der Weissenburger Linien und vesten Wercken zu Lauterburg, samt Ausfüllung der Gräben, auch weiter hinunter, wann an dergleichen Schantz-Arbeiten selbiger Enden sich noch etwas befinden möchte, genaue Obacht haben, der General d'Arnant aber wegen zu Grundrichtung deren hinaufwerts zwischen Straßburg und Hinningen gemachten vesten Schantzen und Linien, samt der dortigen Brücken-Schantz eine gleichmäßige Obsicht halten solte, und an des Herrn Hertzogs zu Würtenberg Durchläuchtigkeit geschrieben, daß Dieselbe, weiln des Kayserlichen Herrn General-Lieutenants und Reichs-Feld-Marschalls, Printzens Eugenii von Savoyen Durchlauchtigkeit dort nicht gegenwärtig seyn könten, als dero und des Reichs Feld-Marschall, sowohl wegen Uebernahm und Besetzung der Vestung Kehl als über erstberührte Schleiffungen das Ober-Aufsehen haben und dann vorerwehnten Dero zweyen Generalen, so deßhalb ausdrücklich befehliget seyn, denen Reichs-Ständen, welchen die Vollziehung des Friedens von Franckreich entweder geweigert oder schwer gemacht werden wolte, nachdrucksam an die Hand zu gehen, und bey denenjenigen, die von Seiten Franckreich darzu abgeordnet werden, alle mögliche Beförderung, damit alles dem Friedens-Schluß gemäß, und in der darinn angesetzter Zeit bewerckstelliget werden möchte, vorzukehren hätten.

Es würden solchemnach deren Reichs-Ständen Verordnete, wann dergleichen Beystand vonnöthen seyn solte, bey hochbesagten Hn. Hertzogen von Würtemberg Durchl. als Dero und des Reichs Feld-Marschall, dann vorbemeldten zweyen Herren, Herren Generalen sich darum anzumelden haben: Wormit die höchstansehentl. Kayserl. Principal-Commission denen Churfürsten, Fürsten und Ständen des Reichs anwesenden fürtrefflichen Räthen Bothschafften und Gesandten, mit freündlich geneigt und gnedigen Willen wohl zugethan verbleiben.

(L. S.) Maximilian Carl, Fürst zu Löwenstein-Wertheim.

Regenspurg den 31. Octobr. 1714.

DCLXXI.

Reichs-Gutachten, die Begwaltigung des Schwäbischen Creysses General-Feld-Marschalln, Freyherrn von Roth, zu Ubernehmung der Festung Kehl von Reichs wegen/ de Dat. 6. Nov. 1714.

Publice dictirt, Regensburg, den 7. Novembr. An. 1714.

per Moguntinum.

DEr Röm. Kayserl. Majest. zu gegenwärtigem allgemeinen Reichs-Tag gevollmächtigten höchstansehnlichen Principal-Commissarii, Herrn Maximilian Carl, Fürstens zu Löwenstein-Wertheim ꝛc. Hochfürstl. Gnaden bleibt hiemit unverhalten: Nachdeme in allen 3. Reichs-Collegiis die am 18. Aug. zu Augspurg, 27. Septembris und 2. Novembris dieses Jahrs dahier dictirte zwey Kayserl. Commissions-Decreta und des Fränckischen Creyses Memorial, die Abtragung der schuldigen Reichs-præstandorum, auch der 5. Millionen Rthlr./ der Vestungen Philipsburg und Kehl Besatzung, der Versorgung, Reparation, Abzahlung der Schulden, Anweisungen und Vorschuß, auch Abhörung des Reichs-Operations-Cassæ Ober-Einnehmers, Rost, Rechnungen, dan forderist die Ubernehmung obgedachter Vestung Kehl, und die hierzu erforderliche des Heil. Römischen Reichs Bevollmächtigung des Schwäbischen General-Feld-Marchall-Lieutenant von Roth betreffend, in gebührende Deliberation gestellet worden, hat man nach reiffer der Sachen und deren Umbständen Erwegung dafür gehalten und geschlossen, daß obgedachtem Schwäbischen Creyses General-Feld-Marchall-Lieutenant von Roth, von Reichs wegen der Gewalt, gleichwie von Kayserl. Majestät geschehen, auch, besag original-Anschlusses, zu geben wäre, damit er nach dem Baadischen Frieden-Schluß bey Ubernehmung erwehnter Vestung bey dem Frantzösischen daselbst sich auch einfindenden Gewalthaber zu dieser Verrichtung sich legitimiren könne; und wäre solches Kayserl. Majest. gutächtlich, wie hiemit beschihet, mit Erstattung des schuldigsten allerunterthänigsten Dancks für Dero in diesem Friedens-Werck bezeugt-unermüdete fernere Reichs-Vätterliche Vorsorge allerunterthänigst zu eröffnen. Und nachdeme die andere in denen oberwehnten Kayserl. Commissions-Decreten enthaltene obangeführte puncta noch zur Zeit nicht zum Stand gebracht werden können: so wird man möglichsten Fleisses daran seyn, daß darüber auch ein ferners Reichs-Gutachten nach geschlossener Heilbronner-Conferentz Kayserl. Majest. förderlichst allerunterthänigst erstattet werde. Womit des Kayserl. Herrn Principal-Commissarii Hochfürstl. Gnaden der Churfürsten, Fürsten und Stände des Reichs anwesende Räthe, Bottschafften und Gesante sich geziemend empfehlen. Signatum Regensburg den 6. Novembris 1714.

(L. S.)

Churfürstl. Mayntzis. Cantzley.

Vollmacht.

CUm in tabulis Pacis inter Sacram Cæsream Majestatem Sacrumque Romanum Imperium ex una- & Sacram Regiam Majestatem Christianissimam ex altera parte, septima mensis Septembris 1714. Badæ in Ergovia conclusæ conventum sit, munimentum Kehl altissime memoratæ Sacræ Cæsareæ Majestati & Imperio a prædicta Christianissima Majestate restituendum & tradendum esse, proin illi ipsi Generali Campi Mareschalli locum-tenenti de Roth, quem sua Sacra Cæsarea Majestas ad recipiendum præfatum munimentum suo nonine jamdum mandato munivit, hisce committitur, ut id ipsum etiam Imperii nomine, vel ipse vel per substitutum, peragat. Quod si quoque ampliori Mandato opus fuerit, illud per præsentes omni meliori modo ei datum esto. Signatum Ratisbonæ sexta Novembris 1714.

(L. S.)

Electoralis Moguntina Cancellaria.

DCLXXII.

Kayserliches Commissions-Decret, die Kayserliche allergnädigste Ratification der dem Schwäbischen Crayß-General-Lieutenant von Roth/ zu Ubernahm der Vestung Kehl von Reichs wegen auffgetragenen Vollmacht betreffend/ de Dat. 29. Nov. 1714.

Publice dictirt den 30. Novembris 1714.

per Moguntinum.

VOn der Römisch-Kayserl. Majest. würcklich Geheimen Rath, bey gegenwärtiger allgemeiner Reichs-Versamblung gevollmächtigten höchstansehnlichen Principal-Commissario und Administratore in Bayern, Tit. Herrn Maximilian Carl, des Heil. Röm. Reichs Fürsten zu Löwenstein-Wertheimb ꝛc. ꝛc. bleibet der Churfürsten, Fürsten und Ständen des Reichs anwesenden fürtrefflichen Räthen, Bottschafften und Gesanten hiemit unverhalten; Es hätten Ihre Kayserl. Majest. aus dem unterm 6. dieses Monahts in denen dreyen Reichs-Collegiis abgefaßten- und zu Dero allergnädigsten Genehmhaltung gehorsambst eingesendeten allerunterthänigsten Gutachten ersehen, welchergestalten für den von Deroselben zu Ubernehmung Dero und des Reichs vermög des zu Baaden in Ergew geschlossenen und allerseits ratificirten Friedens-Tractats von der Cron Franckreich zu restituiren seyenden Vestung Kehl allergnädigst ernanten Schwäbischen Creyses General-Feld Marchal-Lieutenant von Roth, die dabey verwahrte Ihme von Reichs wegen zu ertheilende Vollmacht errichtet worden.

Wie nun Ihre Kayserl. Majest. diese Vollmacht allergnädigst gutheissen, und selbige nebst Dero Kayserlichen benanntem General von Roth zugeschicket: als gereichte Deroselben zu besonderm allergnädigsten Gefallen, daß Churfürsten, Fürsten und Stände in diesem Guttachten Dero in dem Friedens-Werck bezeigte fernere Reichs-Vätterliche Vorsorg erkennen, und im übrigen hiernechst wegen der schuldigen Reichs-præstationen, auch der 5. Millionen Rthlr./ Besatzung derer Vestungen, Philippsburg und Kehl, deren Versorgung und reparation, Abzahlung der Schulden, Anweisungen und Vorschüssen, auch Abhörung des Reichs-Operations-Cassæ Ober-Einnehmers, Christian Rosts, Edlen Herrn von Eisenhart, Rechnung, deroselben ein zuversichtlich vollständiges dem Reich, der teutschen Hoheit und eines jeden Ehre und Schuldigkeit gemässes Guttachten erstatten wollen, gestalten Ihre Kayserl. Maj. Dero allerhöchsten Orths nicht allein offt erklärter massen in allem gerne mit beytretten, sondern in dieser allerdings höchstangelegenen Sache nichts ermanglen lassen werden, wordurch dem werthen Vatterland, dessen Hoheit und Ehre würcklich gedienet und geholffen, der gantzen ehrbarn Welt aber in Werckthätigen Prob-Stücken vor Augen geleget werde, welche Chur-Fürsten, und Stände nebst Deroselben mit dem Vatterland es rechtschaffen wohl meynen, und die ihr eigenes in dem allgemeinen Heil und credit recht erkennen, folglich nach denen Wortten mit dem Werck so gute Patrioten erscheinen, damit die sonsten unumbgängliche execution nicht mehr, als ein freyer teutscher Eifer, zu würcken habe. Die höchstansehnliche Kayserliche Principal-Commission verbleibet derer Churfürsten, Fürsten und Ständen des Reichs anwesenden fürtrefflichen Räthen, Bottschafften und Gesanten mit freundlich-geneigt- und gnädigem Willen wohl beygethan. Regenspurg den 29. Novembis im 1714. Jahr.

Maximilian Carl, **Fürst zu Löwenstein-Wertheim.**

(L. S.)

Inscriptio.

Dem Hochlöbl. Chur-Mayntzischen Reichs-Directorio zuzustellen.

Regenspurg.

DCLXXIII.

Attestatum derer innenbenennten Kayserlichen und Königlichen Frantzösischen Commissarien, die Evacuation derer bißher von beyden Theilen noch besetzt gewesenen Festungen betreffend/ de Dat. 8. Januar. 1715.

NOus soussignés en vertu des pouvoirs, qui nous ont été donnés par nos Maitres, sommes convenus, & convenons sous leurs bons plaisirs, qu'en execution des Traités de Paix de Rastatt & de Baden, la ville & Chateaux de Fribourg avec leurs dependences seront evacüés par les Trouppes de S. M. T. C. le dix huit du present Mois à neuf heures du matin, & remis aux Trouppes de S. M. Imperiale, la ville de Munich devant être aussi evacüée le même jour, & à pareille heure, par les Trouppes de S. M. Imperiale, & remise aux Trouppes de S. A. E. de Baviere; que le vingt cinq du dit present Mois à dix heures du Matin le vieux Brisac sera evacüé par les Trouppes de S. M. T. C.; que le même jour & à pareille heure les Trouppes de S. M. Imperiale evacüerunt Ingolstatt, & que toute la Baviere, qui est à la droite du Danube, & tout ce qui est en deçà du Leck, qui appartientà S. A. E. de Baviere, & à sa Maison sera, suivant les dits Traités de Paix, remis à ses Trouppes; que le cinq Fevrier le Fort de Kehl sera evacüe par les Trouppes de S. M. T. C. à dix heures du Matin, & que le même jour & à pareille heure les Trouppes de S. M. Imperiale, de S. A. E. Palatine, & autres de l' Empire, evacüeront la ville d' Amberg & tout le Haut Palatinat de Baviere, y compris le Comté de Cham, qui seront remis aux Trouppes de S. A. E. de Baviere, pour y demeurer paisiblement. Quant à ce qui concerne l' evacuation cy dessus stipulée du vieux Brisac, il a été convenu, que l' on aura le temps de Six Semaines, à comter du jour de la dite Evacüation, pour achever la demolition entiere & le Transport des bois du Pont en Alsace, bien entendu, que les deux premiers Arcs du Coté de la ville seront rompus au plus tard le dit jour de l'Evacuation. Fait double a Strasbourg le 8. Janvier 1715.

(L. S.) Le Baron d' Arnant.

(L. S.) C. du Bourg.

DCLXXIV.

Kayserliches Commissions-Decret, worinn der Reichs-Versammlung notificiret wird, daß die Cron Franckreich den Baadischen Frieden notificiret, de Dat. 29. Nov. 1714.

IHro Kayserl. Majestät Unser allergnädigster Kayser und Herr, haben allergnädigst anbefohlen, von höchstansehnlicher Dero Principal-Commission wegen, einer fürtrefflichen Reichs-Versamlung die Anzeige zu geben, welchergestalten den 28. nechst verwichenen Monats Octobris, die in dero und des Röm. Reichs Nahmen verfaste Genehmhaltung des zu Baaden in Ergew errichteten Friedens-Schlusses, daselbst gegen die Frantzösische ausgewechselt worden, und diese letztere deroselben seither ordentlich zu allergnädigsten Händen gekommen wäre; dahero dieselbe auch solche denen Churfürsten, Fürsten und Ständen des Reichs mittelst der hiebey befindlicher Anlag bekand zu machen, und zweiffeln allerhöchstgedacht Ihre Kayserliche Majestät allergnädigst nicht, daß, in deme und mehr denen Friedens-Bedingungen samt und sonders allerseits ein Genügen geschehen müste, ein jeder Stand des Reichs, was er vermög derenselben schuldig ist, vollständig zu leisten, und dadurch den wiedrigen Falls ihm entweder ins besondere, oder wohl gar dem gantzen Vaterland bevorstehenden Schaden abzuwenden sich angelegen seyn lassen würde, wie Ihre Kayserliche Majestät dann auch dero allerhöchsten Orths ein solches nicht nur gäntzlich beschlossen, sondern auch das nöthige bereits angeordnet hätten, damit, so viel an dero ist, alles dem Frieden gemäß auf das genaueste vollzogen werde, gestalten dieselbe hiemit auch nochmalen alle und jede, wes Standes dieselbe seyn, welche krafft des Friedens-Schlusses, etwas zuleisten haben, zu dessen ihrerseitigen Vollstreckung Reichs-Väterlich und kräfftigst ermahnet haben wollen. Ihr. Kayserlicher Majestät würcklicher Geheimer Rath, zu gegenwärtiger allgemeiner Reichs-Versamlung verordneter höchstansehnlicher-Principal-Commissarius und Administrator in Bayern, Tit. Herr Maximilian Carl, des Heil. Röm. Reichs Fürst zu Löwenstein-Wertheim ꝛc. verbleiben der Chur-Fürsten und Ständen anwesenden fürtrefflichen Räthen, Bothschafften und Gesandten übrigens mit freundlich-geneigt und gnedigen Willen wohlbeygethan. Regenspurg den 29. Novembris 1714.

Maximilian Carl, Fürst zu Löwenstein-Wertheim.

(L. S.)

Inscriptio.

Dem Hochlöbl. Chur-Maynzischen Directorio zuzustellen.

Regenspurg.

DCLXXV.

Reichs-Gutachten, betreffend die Kayſ. allergnädigste Vorkehrung wegen der von Ihr. Churfl. Durchl. zu Pfaltz wider die Cron Franckreich geklagter Friedens-Contraventionen, de Dat. 17. Jul. 1715.

Publice dictirt, Regensburg den 18. Julii 1715.

per Moguntinum.

DEr Röm. Kayserl. Majestät, Unsers allergnädigsten Herrns, zu gegenwärtiger allgemeiner Reichs-Versamblung bevollmächtigten höchstansehnlichen Principal-Commissarii, Herrn Maximilian Carl, Fürstens zu Löwenstein-Wertheimb Hochfürstlichen Gnaden, bleibt hiemit im Nahmen Churfürsten, Fürsten und Ständen des Reichs gebührend unverhalten, wie daß man in allen dreyen Reichs-Collegiis daß den 4. dieses Monaths dictirte Chur-Pfältzische Memoriale, sambt denen darzu gehörigen Beylagen, die von der Cron Franckreich in der Untern-Pfaltz am Rhein gegen den jüngsten Badischen- und deme vorgängige Westphälisch- und Ryßwickische Friedens-Schlüsse verursachende verschiedene Beeinträchtigungen betreffend, vermittelst ordentlichen Vortrags in behörige Deliberation gestellet, und ist nach erwogenen Sachen Umbständen dafür gehalten und geschlossen worden, billig zu seyn, daß Ihrer Churfürstl. Durchl. zu Pfaltz disfalls von Reichs wegen an die Hand gegangen, mithin Ihro Kayserliche Majestät (mit Beyschluß obgedachten Memorialis und Beylagen) allerunterthänigst, wie hiemit beschiehet, ersucht werden, auf daß Dieselbe allergnädigst geruhen wollen, durch die-dem Vernehmen nach, bereits angegangene dienlich- und gütliche Mittel und Wege in allerhöchst Deroselben und des gesamten Reichs Nahmen all das jenige nachdrücklichst vorzukehren, wodurch Se. Churfürstl. Durchl. zu Pfaltz wegen dieser klagenden Beschwerden vergnüglich beruhiget, auch nach dem Fuß der oberwehnter Friedens-Schlüsse und deren deutlichen Inhalt, salvo tamen jure cujuscunque, vollständig restituirt werden mögen. Womit höchstbesagten Kayserl. Herrn Principal-Commissarii Hochfürstl. Gnad. der Churfürsten, Fürsten und Ständen des Reichs anwesende Räthe, Bottschafften und Gesandte sich besten Fleisses und geziemend empfehlen. Signatum Regensburg, den 17. Julii, 1715.

(L. S.) Churfürstl. Mayntzische Cantzley.

DCLXXVI.

DCLXXVI.

Kayſers Caroli VI. Reſcriptum an das Kayſerl. und des H. Röm. Reichs Cammer-Gericht, die Festhalt- und Beobachtung des Badiſchen Friedens betreffend, de Anno 1715.

Carl der Sechste von GOttes Gnaden, erwählter Römischer Kayser, zu allen Zeiten Merer des Reichs,

Hoch- und Wohlgebohrne, Edele, Ehrsahme, Gelehrte, liebe Getreue.

OB wohl der zwischen Uns und dem Römischen Reich eines, und der Crohn Franckreich andern Theils zu Baaden in Ergau geschlossene Friede, durch allerseitige Genehmhaltung schon zu einem offenbahren Gesetz worden, und solchemnach in dem Römischen Reich bey Hoch- und Niedern Gerichten in allen seinen Stücken genau zu beobachten ist; So haben wir doch zu solchem Ende davon, wie an andern Orten also auch an Euch hiemit etliche Abdrücke zu überschicken gutt befunden, und verbleiben Euch mit Kayserlichen Gnaden wohl gewogen. Geben in Unserer Stadt Wien den 20. Januarii 1715. Unserer Reiche des Römischen im 4ten, des Hispanischen im 12ten, des Hungar- und Böheimischen aber ebenfals im 4ten.

Carl.

Vt. Friedrich Carl, Graff von Schönborn.

R. V. C.

Ad Mandatum Sacræ Cæsareæ Majestatis proprium,

Peter Joseph Dahlberg.

Inscriptio.

Denen Hoch- und Wohlgebohrnen, Edelen, Ehrsahmen, Gelehrten, Unseren, und des Reichs lieben Getreuen N. Præsidenten und Beysitzern, Unsers Kayserl. Cammer-Gerichts zu Wetzlar

(L. S. Cæs.)

Lectum in Pleno den 28. Martii 1715.

FASCICULUS IX.

Von Sachen den Kayserlichen Reichs-Hof-Rath betreffend.

DCLXXVII.

Concluſum Collegii Electoralis bey der Reichs-Versammlung zu Regenspurg, die durante Juſtitio camerali an Brandenburg-Bayreuth und Onolzbach ergangene Kayserliche Reichs-Hof-Raths-Verordnungen betreffend, de Anno 1706.

ALs man im Churfürstl. Collegio die am 23. April und 20. May jüngsthin dictirte Fürstliche Brandenburg-Bayreuth- und Onolzbachische Beschwerungs-Memorialien wieder die, Durante Juſtitio Camerali, ergangene Reichs-Hof-Raths-Verordnungen, in Sachen, welche in Camera Imperiali in lite verfangen, und die Anfrage, wie man sich ex parte Statuum in dergleichen Fällen zu verhalten, in behörige Deliberation gezogen, und dabey reifflich erwogen, was die Reichs-Satzungen hierüber an verschiedenen Stellen klar und deutlich genug statuirten, was bey denen am Cammer-Gericht Rechts-hangenden Sachen in denen höchsten Reichs-Gerichtern zu beobachten; So ist bey diesen und andern vorgekommenen wichtigen Umständen dafür gehalten, und geschlossen worden, daß Kayserliche Majestät, vermittelst eines Reichs-Gutachtens, dieses allerunterthänigst vorzustellen, und dieselbe allergehorsamst zu ersuchen, Sie allergnädigst geruhen möchten, an Dero Kayserl. Reichs-Hof-Rath die Verordnung ergehen zu lassen, diese und andere solcherley beym Cammer-Gericht Rechts-hangende Sachen dahin wieder zu verweisen, auch von fernerer Cognition in dergleichen Sachen hinführo gegen die Reichs-Stände und männiglich zu desistiren und alle Collision unter denen höchsten Reichs-Gerichtern denen Reichs-Satzungen gemäß zu verhüten, zumahln Kayserl. Maj. und das Reich im Werck begriffen, bey der ehistens vorgehenden Visitation des Cammer-Gerichts die daselbst eingerissene Mängel zu emendiren, und solches nächstens wieder in den Stand zu setzen, daß die Justiz von demselben wieder administriret, mithin denen Partheyen, der Gebühr nach, Recht verschaffet werden könne und solle; Zu solchem Ende die Cameral-Materie möglichst zum Reichs-Gutachten zu befördern, und dasselbe Kayserl. Maj. allergnädigst verlangter massen allerunterthänigst einzuschicken wäre.

Nota. Concluſum Commune beeder höhern Reichs-Collegiorum die Durante Juſtitio Camerali ergangene Reichs-Hof-Raths-Verordnungen betreffend.

Als man in beeden höhern Reichs-Collegiis &c. ut in præcedenti Concluſo Electorali.

DCLXXIIX.

DCLXXIIX.

Conclusum Collegii Principum bey der Reichs-Versammlung zu Regenspurg, die durante Justitio camerali von dem Kayserl. Reichs-Hof-Rath an Brandenburg-Bayreuth und Onoltzbach ergangene Verordnungen betreffend, de Anno 1706.

ALs in dem Reichs-Fürsten-Rath beede Fürstliche Brandenburg-Onoltzbach- und Culmbachische Memorialien, und die darinnen enthaltene Anfrag, ob nehmlich dem Kayserl. Reichs-Hof-Rath bey dermahligen bekandten Justitio Cameræ Imperialis zukommen thue sich in die bey dieser anhängig gemacht- und alda noch indecis schwebende Gerichtliche Processus quocunque modo zu immisciren, und Rescripta, Mandata, auch andere dergleichen Gerichtliche Verordnungen zu erkennen und zu expediren? in die Proposition und Berathschlagung gezogen worden; hat man per majora davor gehalten, und geschlossen, es sey Ihro Kayserlichen Majestät Gutächtlich zu hinterbringen, und vorzustellen, daß Ihme, Reichs-Hof-Rath, zugegen denen bekannten Reichs-Constitutionen und Kayserlichen Wahl-Capitulation nicht zu gestatten, sich derley geklagter Gerichtlicher Verordnung und Erkanntnüssen zu unternehmen, sondern daß derselbe sich dessen hinkünfftig zu enthalten hätte, mithin ein jedwedes aus diesen beeden höchsten Reichs-Tribunalien bey deme, was jedem aus selben bekanntlich zukommt, unbeeinträchtiget gelassen werden solle; Wobey dann zugleich in verschiedenen Votis die forderſamste Ausmachung des bekannten Cameral-Geschäffts um so mehr recommendirt worden, als bey dessen Erfolgung dergleichen Unternehmungen genugsam prospicirt, und begegnet seyn würde.

DCLXXIX.

Reichs-Städtisches Conclusum, anlangend die durante Justitio camerali an Brandenburg-Bayreuth und Onoltzbach ergangene Verordnungen, de Anno 1706.

ALs die in beeden Hochfürstlichen Brandenburg-Culmbach- und Onoltzbachischen Memorialien enthaltene Frag, ob durante Justitio Camerali in denen daselbst rechtlich verfangenen Sachen dem Hoch-preißlichen Reichs-Hof-Rath Concurrentia Jurisdictionis, mithin Erkennung Gerichtl. Verordnung zukomme? bey dem Reichs-Städtischen Collegio in Proposition und Berathschlagung gebracht worden, hat man, daß dasselbige negative zu resolviren seye, dafür gehalten, und geschlossen, um so mehr, als die heilsame Reichs-Constitutiones dißfalls klare Maaß und Ordnung geben, es wäre dann Sache, daß etwa bey dermahlen favorabel dünckender Gelegenheit eine der Partheyen gliessentliche Neuerungen vornehmen, sich in den unbefugten Besitz dieses oder jenen Vortheils setzen, oder solchen sonsten quocunque modo suchen wolte; und wie zu Vermeidung aller besorglichen Præjudizien die dereinstige Herstellung der Cameral-Justiz das bequemste Mittel, solche auch, damit die nach Recht seufftzende Partheyen nicht ferner hülffloß gelassen werden, höchstens nothwendig, also dahin zu trachten wäre, damit forderlichst ein gemeinsamer Schluß verfasset, und Ihro Kayserliche Majestät als ein Reichs-Gutachten zu allergnädigster Approbation allerunterthänigst eingesendet werden möge.

DCLXXX.

Conclusum trium Collegiorum S. R. Imp. des Kayserlichen Reichs-Hof-Raths, durante Justitio camerali ergangene Verordnungen an Brandenburg-Bayreuth und Onoltzbach betreffende, de Dat. 14. Julii 1706.

ALs man in allen dreyen Reichs-Collegiis die am 23. April und 20. May jüngsthin dictirte Fürstlich Brandenburg-Bayreuth und Onoltzbachische Beschwerungs-Memorialien wieder die Durante Justitio Camerali ergangene Reichs-Hof-Raths-Verordnungen in Sachen, welche in Camera Imperiali in lite verfangen, und die Anfrage, wie man sich ex parte statuum in dergleichen zu verhalten, in behörige Deliberation gezogen, und dabey reifflich erwogen, was die Reichs-Satzungen hierüber in verschiedenen Stellen klar und deutlich genug statuirten, was bey denen am Cammer-Gericht Rechts-hangenden Sachen in denen höchsten Reichs-Gerichtern zu beobachten; So ist bey diesen und andern vorkommenen wichtigen Umständen dafür gehalten und geschlossen worden, daß Kayserlicher Majestät vermittels eines Reichs-Gutachtens dieses allerunterthänigst vorzustellen, und Dieselbe, wie hiemit beschiehet, allergehorsamst zu ersuchen, Sie allergnädigst geruhen möchten, an Dero Kayserl. Reichs-Hof-Rath die Verordnung ergehen zu lassen, diese und andere solcherley beym Cammer-Gericht Rechts-hangende Sachen dahin wieder zu verweisen, auch von fernerer Cognition in dergleichen Sachen hinführo gegen die Reichs-Stände und Männiglich zu desistiren, und alle Collision unter denen höchsten Reichs-Gerichtern, denen Reichs-Satzungen gemäß, zu verhüten, zumahlen Kayserliche Majestät und das Reich im Werck begriffen, bey der ehestens vorgehender Visitation des Cammer-Gerichts die daselbst eingerissene Mängel zu emendiren, und solches nächstens wieder

wieder in den Stand zu setzen, daß die Justiz von demselben wieder administrirt, mithin denen Partheyen, der Gebühr nach, Recht verschaffet werden könne und solle, zu solchem Ende die Cameral-Materie möchlichst zum Reichs-Gutachten zu befördern, und dasselbe Kayserl. Maj. allergnädigst verlangter massen allerunterthänigst ehistens einzuschicken wäre. Indessen will man sich versehen, es werde keiner unter denen Hoch- und Löblichen Ständen oder andern Partheyen durante Justitio und bey etwa solch favorabel dunckender Gelegenheit sich in einig vermeinende Possession zu setzen intendiren, als welches vor sich denen Rechten zu wieder, und eo ipso null und nichtig seye. Signatum Regensburg den 14. Julii 1706.

(L. S.)

Churfürstl. Mayntzische Cantzley.

DCLXXXI.

Gravamina derer Chur-Fürsten und Stände des H. Röm. Reichs wider den Kayserl. Reichs-Hof-Rath, um solche vor das künfftige abzustellen, und die Reichs-Hof-Raths-Ordnung zu verbessern, übergeben Anno 1711. zu Franckfurt am Mayn, bey damahliger Wahl Ihro jetztregierenden Kayserlichen Majestät Caroli VI. und dictirt daselbst den 5. Octobr. 1711.

Num. I.

Puncta Communia, so zur Verbesserung der Reichs-Hof-Raths-Ordnung dienlich seyn möchten.

Allerdurchleuchtigster ꝛc. ꝛc. ꝛc.

EUre Kayserl. Maj. geruhen allergnädigst, Sich ob der mit Ihro aufgerichteten Wahl-Capitulation zu entsinnen, was gestalten Dieselbe Sich unter andern auch die würcklich vor die Hand zu nehmende Verbesserung Dero Reichs-Hof-Raths-Ordnung allergnädigst gefallen lassen. Wann nun hierzu besag beyder Anschlüssen sub Num. 1. einige puncta vorkommen, derer die erstere gemeldte Verbesserung insgemein, die andere aber, die Augspurgische Confessions-Verwandte betreffen thun; So haben Euere Kayserl. Maj. wir solche hiemit beyfügen, und Sie unterthänigst ersuchen wollen, gemelte puncta Dero Commission zu Regenspurg überschicken, und dieselbe darüber allergnädigst instruiren zu lassen, damit sothane puncta, und was sonsten wegen Emendation dieses Gerichts, und Abstellung der bishero eingeschlichenen Mißbräuche dienlich seyn möchte, bey vorkommender Sache forderſamst erörtert werden mögen. Gestalten dieselbe dann auch zu solchem Ende, von Reichs Directorii wegen, allerseits Ständen werden communicirt werden. Womit ꝛc.

P. Stum.

AUch allergnädigster Kayser und Herr, geben die Anschlüsse sub Num. I. & II. was sowohl insgemein, als von Seiten der Augspurgischen Confessions-Verwandten, gegen Dero Reichs-Hof-Rath vor Beschwerde geführet worden. Wann Dieselbe nun bereits in Dero Capitulation solcher Beschwerden Durchsuchung allergnädigst zugesaget; so leben wir der tröstlichen Zuversicht, Sie dieses also zum würcklichen Effect kommen, und die befindende Mängel und Gebrechen der Gebühr nach, remediren zu lassen, allergnädigst geruhen werden. Verharren ut in lit.

Dict. Franckfurt, den 23. Septembr. 1711.

1) Daß zum Reichs-Hof-Rath auf der Gelehrten-Banck keiner bestellet werde, der nicht in Judicio etliche Jahr gesessen, und nechst der Redlichkeit capacitet wohl zu referiren und zu sprechen gezeiget habe.

2) Daß eben dasselbe auch ratione der Bestellung der Reichs-Hof-Räthe auf der Herren-Banck, so viel möglich, observirt, oder doch niemand alda admittirt, vielweniger zu votiren gestattet werde, er habe dan coram Deputatis Collegii eine Prob-Relation abgelegt, und auf die ihm daraus zu reichende Dubia dergestalten geantworttet, daß dadurch seine capacitét ausser allen Zweifel gestellet werde, inmassen er dann zu so mehrerer Sicherheit einen würcklichen Eyd zu thun, daß er zu der Relation, die ihm aufgegeben wird, keines andern Hülffe gebrauchen wolle.

3) Daß alle Acta exacte numeriret werden, damit man gleich sehen könne, ob solche integra oder nicht, und sollen die designationes partibus auf Begehren nicht geweigert werden, ehe und bevor auch die acta einem Referenten, zu Abfassung einer und andern importanten Interlocutori-Urtheil, hingegeben werden, daß selbige in præsentia partium inrotulirt, und ihnen, Partibus, oder deren Procuratoren oder Agenten eine in der Cantzley vidimirte Designation davon zugestellet, auch eine dergleichen denen Actis beygeleget werden, und das alles sub pœna nullitatis, wie dan auch diejenige Procuratores oder Agenten, welche befinden werden, daß sie keine accurate Designationes ihrer Acten halten, und bey inrotulation der Judicial-Acten nicht acht haben, daß kein darzu gehöriges Stück zurück gelassen

werde, so fort ab officiis removirt werden könten.

4.) Daß in allen Proceß-Sachen gleich von Anfang zwey, und in Revisorio vier Referenten seyn, und wann die Partheyen diverser Religion, auch allemahl ein- oder respective zwey Re- und Correferenten von jeden Religions-Verwandten bestellet werden, es mag die Sache sonst ins Religions-Wesen schlagen oder nicht, geschehe solches in beyden obigen Puncten nicht: so würde, was also decretirt oder geurtheilet werden will, und folglich alles, was ad Relationem einer Person allein decretirt wird ipso jure nullum seyn.

5.) Würden die Reichs-Hof-Räthe die acta, so sie zu referiren haben, selbst fideliter extrahiren, und die Relationes nach ihren eigenen extracten ablegen, also niemaln das extrahiren durch andere Leuthe thun lassen, wer hierwider handelte, der würde als indignus officio, so ihm anvertrauet, ab officio removiret werden.

6.) Wären in causis gravioribus die Relationes allemahl schrifftlich zu verfassen, und bey dem Judicio verwahrlich hinzulegen auch von denen, so bey der Relation gewesen, mit zu unterschreiben.

7.) Würde der Reichs-Hof-Rath in denen Sachen, so alda ventiliret werden, nicht arbitrarie, sondern nach der Reichs-Hof-Raths-Ordnung, Reichs-Abschieden, in specie dem de Ao. 1654. und wo solche cessiren, nach den gemeinen Rechten verfahren, und an dieselbe præcise gebunden seyn. Solte in essentiellen Dingen gedachten Ordnungen etwas zugegen geschehen, würde es ipso jure nullum seyn, und die Partheyen, so sich über solche, denen Ordnungen zu wiederlauffenden Proceduren oder Decreta mit gebührender Bescheidenheit beschweren, deshalb keineswegs übel anzusehen, vielmehr der- oder die Referenten, oder wer das Uberfahren veranlasset, deshalb mit einer Geld-Busse, welche unter die übrige Reichs-Hof-Räthe zu vertheilen, oder nach Befinden gar mit der remotion bestraffet werden.

8.) Würde der Reichs-Hof-Räthe und Vice-Præsidenten Besoldung zu verbessern seyn, und würde denen Referenten, wann in einer Sache definitive gesprochen wird, sonsten aber keineswegs Urthel-Gebühr gegeben, und solche nach proportion der Sachen von dem Præsidenten und Vice-Præsidenten, nebst einem dazu mitzunehmenden Reichs-Hof-Rath, determinirt, und solche von beyden Partheyen jedem zur Helffte bezahlet werden.

9.) Würde keinem Reichs-Hof-Rath oder andern Membro des Gerichts erlaubet seyn, in Justiz-Sachen einig Geschenck directe oder indirecte zu nehmen, oder durch andere nehmen zu lassen, sub pœna nicht nur der Wiederherausgebung des genommenen Geschencks ad Fiscum in duplo, so unter die übrigen würcklichen Laboranten zu vertheilen, sondern auch remotionis ab officio, und nach Befinden anderer noch empfindlicher Strafen, inmassen einem jeden erlaubet seyn würde, sich deßfalls auf Kund zu legen, und Kayserl. Majestät oder Dero vornehmsten Ministris, in specie denen Præsidenten, wie auch Ihro Churfürstl. Gnaden zu Maintz, als Ertz-Cantzlern, das Erfahren zu denunciiren.

10.) Weil die Revisio oder Supplicatio öffters sehr mißbrauchet wird, so würde, wann erscheinet, daß deren Interpositio manifeste frivola seye, selbige nicht admittirt, im übrigen aber das quantum der sportul nicht ex mero arbitrio, sondern nach gewissen Reguln, so aus andern wohlgefasten Gerichts-Ordnungen zu nehmen, und zu einer gewissen Summ, nachdem eine Sache gar weitläufftig oder nicht weitläufftig ist, determinirt, und dann in deposito behalten, und der Ausgang der Sachen erwartet, und wann pro interponente Revisionem gesprochen, demselben die sportula zuruck gezahlet, wann er aber succumbiret, sie alsdann unter die Armen ausgetheilet, jedoch vorhero vor die Urthels-Gebühren doppelt so viel, als in andern Sachen, davor genommen werden.

11.) Es würde aber die Revisio durch solche Räthe geschehen, welche bey der Urtheil, gegen welche die Revisio interponiret wird, nicht gewesen, oder doch des Re- und Correferenten-Stelle nicht vertretten, auch dabey in allewege dasjenige, was oben Art. 4. in denen Fällen, da Partheyen diverser Religion wären, verordnet ist, observiret werden. Und ob zwar die vorige Referenten der Relation in Revisorio beywohnen mögen, wann man es nöthig finde; so würden sie jedoch, wan votiret wird, nicht zugegen seyn, sondern abtretten, auch sogleich post interpositam Revisionem vel supplicationem sich weiter der Sache nicht annehmen, noch das geringste darinnen thun noch verordnen, alles sub pœna nullitatis.

12.) Würde zwar nicht leicht a Mandatis angefangen, in specie auch dabey observiret werden, was in Capitul. Joseph. Art. 7. §. 17. enthalten. Wann jedoch solche Fälle sich begeben, darinnen, der Ordnung nach, Mandata ertheilet werden können und müssen, sollen denen

nen beleidigten Partheyen solche nicht verweigert werden.

13.) Wann auch gleich in locum Processus Mandati, Processus Rescripti, gewisser Umständen halber, substituiret wird, so wäre dennoch, wan dem Rescripto nicht pariret wird, oder aus dem Bericht zu sehen, daß dem Imploranten zu nahe geschehen, sofort alles in Processu Mandati zu verfahren.

14.) Wann Commissiones verrichtet, und die Relationes eingesandt, wären diese denen Partheyen, zumahlen auf derselben Anhalten, mit Zuruckhaltung des Gutachtens, zu communiciren, und ohne solche Communication in der Sache nicht zu sprechen sub pœna nullitatis, und im übrigen die appellationes a Commissariis ad Augustissimum Committentem von denen Commissariis zu respectiren.

15.) Daß die Commissiones auf solche erkannt werden mögen, welche bey der litigiosen Sach weder directe noch indirecte einige interesse haben.

16.) Daß man mit Ertheilung der Protectoriorum, Conservatoriorum, und auch auxiliatoriorum, so sich in effectu denen Mandatis S. C. vergleichen, oder noch weiter gehen, nicht so leicht seyn, und ohne gar wichtige Ursachen dem impetrirenden Theihl nicht die Gelegenheit benommen werden solte, zu rechter Zeit die ihme zustehende Recht und Nothdurfft zu beobachten.

17.) Daß dergleichen conservatoria oder auxiliatoria nicht, wie bishero geschehen, heimlich gehalten, sondern in denen Protocollis rerum resolutarum bemercket werden sollen.

18.) Daß wegen der vielen bey denen executionen sich äusserenden difficultäten und disputen, die vorige executions-Ordnung von Ao. 1555. revidiret, billigmäßig gefasset, und der zu erwehlende Kayser über selbige zu halten, verbunden wäre.

Lit. A.

Gravamina Communia wider den Reichs-Hof-Rath.

Dict. Franckfurt, den 23. Septembris 1711.

1.) DAß der Churfürsten, Fürsten und Ständen Privilegia der ersten Instanz und Austrägen wider die Reichs-Hof-Raths-Ordnung Tit. 2. §. 3. übergangen worden.

2.) Daß mit den Mandatis S. C. zu schnell verfahren, und derselben requisita, nach Ausweiß der Ordnung Tit. 2. §. 4. ad Tit. 6. §. 1. &. 2. nicht beobachtet worden.

3.) Daß man per viam Rescripti, also per indirectum & in fraudem legis, eine Sache an den Reichs-Hof-Rath gezogen, die ihrer Art

nach, noch in prima instantia, und dahin nicht gehörig gewesen. Wie dan

4.) Ins besondere der Reichs-Hof-Rath dem Juri primarum instantiarum zu nahe tritt, wan er in Affter-Lehens-Sachen die cognition an sich zu ziehen suchet.

5.) Daß die exceptiones sub- & obreptionis, so doch, vermöge der Ordnung Tit. 2. §. 4. in fine contra Mandata S. C. zuläßig, nicht genugsam observiret worden.

6.) Daß wider die Ordnung Tit. 2. §. 2. denen Unterthanen gegen ihre Herren gar zu leicht Gehör gegeben worden.

7.) Daß der Reichs-Hof-Rath in denen casibus interpretationis Constitutionum Imperii und paritatis Religionis, in welchen das Instrumentum Pacis Westphalicæ Art. 5. §. 56. und die Reichs-Hof-Raths-Ordnung Tit. 5. §. 25. remissionem causarum ad Comitia erfordere, dennoch sich der cognition angemasset, und so fortgefahren.

8.) Daß man die Relationes dergestalt interrumpiret, daß selbige offt erst nach vielen Wochen und Monathen reassumirt und zu Ende gebracht werden, welches dann zu grosser Justiz-Verzögerung, auch vielen anderen inconvenienzien Anlaß giebet, und den 4. Tit. der Reichs-Hof-Raths-Ordnung §. Die Sachen aber, deren relation &c. schnurstracks zuwider ist.

9.) Daß der vorige Referent bey Fällung des Urtheils der Revision sitzen bleibet, und obwohl ihm kein votum decisivum gestattet wird, so gestehet man ihm doch ein votum informativum zu, welches dann eben so schlimm ist, als ob er mit decidirte, hingegen ist die dispositio Tit. 4. So bald nun etc. vermöge welcher ein jeder Re- und Correferent nun Re- und Correlationes apud acta lassen soll, umb bey etwa eingewandten revisionen oder andern Vorfallenheiten sich darinn ersehen, und ob sie denen actis gemäß eingerichtet gewesen, urtheilen zu können, gar abgekommen, da doch sothane disposition, um die Räthe behutsam zu machen, höchst-nöthig und nützlich ist.

10.) Daß die dispositio Tit. 4. §. Wann dann nach beschehener etc. welcher zu Folge der Præsident secundum majora schliessen solle, gar schlecht beobachtet werde.

Lit. B.

Monita Evangelicorum ad Artic. XVI. XVII. & XXIV.

Dictatum Franckfurt den 23. Septembr. 1711.

Sämtlich Evangelische hätten verschiedene Erinnerungen, als

1.) Daß die bisher gegen die disposition der

Reichs-Hof-Raths-Ordnung contra interesse Evangelicorum vorgenommene contraventiones abgeschaffet, und die Reichs-Hof-Raths-Ordnung künfftig in diesen Puncten, so Num. 1. specificiret, richtig beobachtet werden möchte.

2.) Verlangen sie, Evangelische, daß die Num. 2. bemerckte Puncta der zu verfertigenden Capitulation inseriret werden.

3.) Haben sie ein und andere Sachen besage Num. 3. zusammen getragen, welche bey der mit dem Reich zu concertirender Verbesserung der Reichs-Hof-Raths-Ordnung mit zu beobachten wären.

Ad Monita Evangelicorum.

Num. 1.

Einige contraventiones, so bey dem Reichs-Hof-Rath zum Nachtheil der Evangelischen bishero sich ereignet.

1.) IN der Reichs-Hof-Raths-Ordnung ist Tit. 1. §. Wir wollen etc. disponiret, daß sowohl alle Geistliche- als NB. Weltliche Sachen, so zwischen denen Catholischen und Augspurgischen Confessions-Verwandten obschweben, oder auch, wann Catholische wider Catholische, und der tertius interveniens ein Augspurgischer Confessions-Verwandter ist, und hinwieder, wann der Streit zwischen denen der Augspurgischen Confessions-Verwandten Ständen wäre, und tertius interveniens ein Catholischer seyn würde, mit Zuziehung beyderseits Assessoren in gleicher Anzahl erörtert und entschieden werden solle.

Dieses wird gar nicht beobachtet, sondern unter dem Vorwand, als ob sothaner §. nur bloß de rebus Ecclesiasticis zu verstehen sey, werden alle causæ seculares davon ohne Unterscheid ausgeschlossen, ja es werden auch die Worte: Geistliche Sachen, in einem solchen Verstand genommen, daß man solche nur gleichsam ad Articulos fidei, deren Untersuchung jedoch notorie hieher nicht gehörig, restringiren, hingegen andere materien, die doch von denen Catholischen pro Ecclesiasticis, und a Protestantibus pro causis consistorialibus gehalten werden, e. g. causæ matrimoniales, decimarum &c. gäntzlich ausschliessen will.

2.) Tit. 2. §. Wann nun in solchen extraordinairen Commissioen etc. ist versehen, daß in denen Sachen, so unter denen Augspurgischen Confessions-Verwandten verfiren, allein derselben Religions-Verwandte zu Commissarien benennet werden sollen.

Diesem zuwieder werden in dergleichen zwischen beyderseits Evangelischen obschwebenden Angelegenheiten offtmahls nur Catholische Commissarien angeordnet, oder doch wenigstens, da ja ein Evangelischer mit denominiret wird, ein dermassen schwacher Stand, e. g. ein Graf oder kleine Reichs-Stadt, dazu gezogen, daß die præpotenz und das Gewicht allezeit bey denen Catholischen verbleiben muß.

3.) Tit. 4. §. Nicht allein etc. Wird disponirt, daß in allen Definitiv-Sachen ein Correferent gegeben werden solle, und zwar in causis inter Catholicum & Protestantem versantibus, von beyderley Religions-Verwandten Räthen.

Dieses ist bishero nicht allein nicht observiret, sondern, wann die Agenten oder Partheyen dergleichen begehret, seynd selbige dergestalt hart tractirt worden, daß denenselben die Lust, dergleichen zu prætendiren, wohl vergangen.

4.) Ist höchst-nöthig, daß der Abusus nachbleibe, dessen der Autor der Grund-Veste Part. 3. Cap. 5. pag. 241. gedencket, wie daß öffters, im Fall wider ein- oder andern etwas sententionirt werden wollen, sodann die Evangelische Assessores auf Commissiones geschicket, und also in derer Abwesenheit die Urtheil gesprochen worden.

Monita Evangelicorum, so der neuen Capitulatio zu inseriren verlanget worden.

Num. 2.

1.) GLeichwie am Kayserl. Hofe derer Evangelischen Churfürsten Gesandten, Räthen und Residenten zustehet, ihre eigene Prediger in ihren Quartieren zu halten; also soll auch denen Evangelischen Reichs-Hof-Räthen, Agenten, Sollicitanten und deren Weibern, Wittwen, Kindern, Bedienten und Gesinde ihren Gottesdienst mit aller Frey- und Sicherheit, nichts davon ausgenommen, an solchen Orten zu pflegen, auch sich vorgedachter Prediger bey Krancken und Sterbenden zu gebrauchen, nicht weniger zu information ihrer Kinder eigene Præceptores in ihren Häusern zu haben, unverwehrt bleiben, inmassen ihnen dan in dem allen so wenig, als in ehrlicher Begräbnüß ihrer Todten, Einhalt, Verbot oder Hinderung zu thun, vielmehr aller nachdrücklicher Schutz zu halten.

2.) Wäre in der Capitulation mit hinein zu bringen, daß der erwehlte Kayser gleich nach angetrettener Regierung die Stellen derer Evangelischen Reichs-Hof-Räthe völlig zu ersetzen, auch, da in Zukunfft ein und anderer dieser Plätz vacant würde, längstens innerhalb 6. Monathen die Bestellung wieder zu veranstalten hätte.

Ad

Ad Monita Evangelicorum.

Num. 3.

Evangelischer Seits wird bey vorhabender Verbesserung der Reichs-Hof-Raths Ordnung zu observiren verlanget:

1.) WÄre die paritas Religionis nach dem Instrum. Pac. Art. 5. §. 5. 6. verb. pari judicantium numero, und der Reichs-Hof-Raths-Ordnung Tit. 25. §. 22. verb. Von beyderseits gleicher Anzahl Richtere, genau zu beobachten, und nur pares numero ad votandum zu lassen.

2.) Diese paritas Religionis wäre sowohl bey Erkenn- und Abschlagung der Processen, als auch sonsten in decernendo & sententionando nach gedachtem Instrum. Pac. Art. 5. §. 54. & 55. genau und unverbrüchlich, und zwar ex officio zu observiren.

3.) Wäre billig, als ein unbewegliches Principium zu setzen, daß dasjenige, was die mehrere Evangelische Reichs-Hof-Räthe nach ihren majoribus votiren, vor der Evangelischen Räthen Meynung gehalten, und keine Sache gegen einen Evangelischen, zu favor eines Catholischen, decidiret werden könne, wann nicht wenigstens 4. Evangelische Reichs-Hof-Räthe bey der Relation und Abfassung der Urtheile gewesen.

4.) Gleichwie Catholische Supernumerarii sind: also wären auch allemal einige Supernumerarii von Evangelischer Religion zu bestellen, umb nemlich den Rath zu frequentiren; wann einer von denen Ordinariis gestorben, kranck oder verreiset wäre. Bey Bestellung solcher Supernumerarien aber wären eben die in denen zu Verbesserung der Reichs-Hof-Raths-Ordnung übergebenen punctis Num. 1. & 2. gemeldete requisita zu beobachten.

DCLXXXII.

Kaysers Caroli VI. Verordnung, wie es hinfüro im Reichs-Hof-Rath zu halten, de Anno 1714.

VOn der Röm. Kayserl. Maj. Carls des VI. Unsers allergnädigsten Herrns wegen, Dero Kayserl. geheimen Räthen, Reichs-Hof-Raths-Præsidenten, Herrn Ernst Friedrich, Grafen von Windischgrätz, Reichs-Hof-Vice-Cantzlern, Herrn Friedrich Carl, Grafen von Schönborn und Buchheim, auch Reichs-Hof-Raths-Vice-Præsidenten, Herrn Carl Ludwig, Grafen von Sintzendorff, und übrigen Kayserl. Herren Reichs-Hof-Räthen, sambt und sonders anzuzeigen: Nachdeme höchstgedachte Ihro Kayserl. Maj. von der allmächtigen Hand und Vorsehung GOttes zu dem Teutschen Kayserthumb durch einmüthige Churfürstl. Wahl erhoben worden, und Sich Ihrer natürlichen Eigenschafft und Antriebs zufolg forderist erinnert, daß die Befestigung des Irdischen Throns, Glücks und Seegens hauptsächlich in Dero nach GOtt und Menschlichen guten und ehrbahren Gesetzen und Gewohnheiten gleich ertheilenden Gerechtigkeit beruhet; So haben Sie Dero gehorsamsten Reichs-Hof-Rath, als dessen Obristes Haupt und Richter allein, Sie und ein jeder Röm. Kayser selbst seyn, von neuem zwar bald anzusetzen, vorhero aber Ihro angelegen seyn lassen, und reifflich erwogen, was massen denen etwa wieder die bisherige heilsame Reichs-Hof-Raths-Ordnung und andere Kayserl. Reichs-Rechte, Satz- und Ordnungen, den vielfältigen Vorwenden und Geschrey nach, eingeschlichen seyn sollenden Unordnungen und Mißbräuchen abgeholffen, hingegen was recht und billig, mithin zu mehrerer Handhab- und Beförderung der lieben Gerechtigkeit wahrhafft nöthig, oder in einige Weg gedeplich seyn möge, beständig angestellet werden könne, und solchemnach von Kayserl. allerhöchsten Ober-Richterlichen Macht und Vollkommenheit folgendes zu erinnern und zu verordnen gut befunden:

1.) Daß nicht nur bey dieser Erinnerung Dero gehorsamsten Kayserl. Reichs-Hof-Raths, sondern auch ins künfftig der Kayserl. Reichs-Hof-Raths-Ordnung gemäß, keiner den Reichs-Hof-Rath betretten solle, welcher einer andern Macht, Churfürsten, Fürsten, Grafen, Herren, Gemeinde, oder anderen sonderen Personen, mit Dienst, Pflichten oder Bestallung verwandt und zugethan, niemand auch, so lang er bey diesem höchsten Gericht verpflichtet ist, von derer einem oder mehr bestimmter Sold, Pension, Gnaden-Gehalt, oder dergleichen, wie es immer genennet werden mag, haben oder annehmen möge, welches ein jeder der Herren Räthen der Ihro in diesem Consilio zu dienen verlangt, dem Herrn Reichs-Hof-Raths-Præsidenten, oder dessen Ambts-Verwalter an Eydes statt, jedesmahln schrifftlich erklären, und dieses in die Kayserl. Registratur hinterleget werden soll, ob er jemanden, wie vergemelt, ausser Lehen oder Standes mit Eydes-Pflichten, Bestallung, Sold, Pension, Gnaden-Gehalt oder dergleichen zugethan seye, oder nicht, damit Ihro Kayserl. Maj. darnach Dero Entschluß allezeit zu fassen wissen möge.

2.) Weiln eine Zeithero wahrgenommen worden, daß die Herren Reichs-Hof-Räthe jeder nach seiner Willkühr, nicht nur wider das alte Löbl. Herkommen und Gewohnheit in allerley ohne- oder unter dem schwartzen Mantel tragender gefärbten Kleidung, sondern auch zu ungleichen Stunden in den Rath gangen, und Ihro Kayserl. Maj. beedes diesem Dero allerhöchsten Mittel für unanständig und verkleinerlich halten; so wollen Dieselbe allergnädigst, daß niemand Dero Herren Reichs-Hof-Räthe, wer der auch sey, jemahln anderster als in ehrbahrer Raths-Mantel-Kleidung erscheinen, und derjenige, welcher diesem Kayserl. Befehl nicht nachkommen wird, von dem Præsidenten oder dessen Ambts-Verwesern darüber ermahnet, und da solches zweymahl geschehen wäre, in dem Rath nicht mehr gelassen werde; Wegen der Rath-Stunden aber nach dem Inhalt der Reichs-Hof-Raths-Ordnung Tit. 1. die Reichs-Hof-Räthe in der Raths-Stuben jedes mahls, und so offt sie der Præsident wird erfordern lassen, vorgeschrieben- und gewöhnlicher massen zu Morgens, und so offt es die Nothdurfft erfordert, auch Nachmittags zu der bestimmten Stund (mit deren Ansagung der Præsident gleichwohl die Gelegenheit der Jahrs-Zeit beobachten solle, damit nemlich in dem Sommer etwas früher in- und aus dem Rath gegangen werde) erscheinen, und sich davon durch nichts abhalten lassen, auch ohne Versaumnüß eintziger Zeit sich alsobald setzen, dem Rath auf das wenigste drey gantzer Stund beywohnen, und dieselbe allein mit denen fürgenommenen Raths-Handlungen und sonsten keinen daher nicht gehörigen Gespräch, Unterred-Erzehlungen und andern Sachen zubringen solle, damit die Justiz- und Parthey-Sachen umb so vielmehr gefördert, und niemand, wer der auch seye, die gebührliche Hülff und Handhabung verzogen werde; Dann

3.) auch, wann Kayserl. Decreta und Befehle abgelesen werden, sollen die Herren Reichs-Hof-Räthe solches jedesmahln gehorsam und gegenwärtig stehender, wie es die Gebühr und Ehrbarkeit erfordert, anhören; Ferners

4.) Nach dem Neuen Jahre an denen erstern Raths-Tägen, wobey alle hier sich alsdann befindliche Reichs-Hof-Räthe unausbleiblich zu erscheinen haben, die von weyland Dero glorwürdigsten Anherrn, Kaysern Ferdinando III. mit so grossem Bedacht und zeitlichen Rath sehr ersprießlich aufgerichtete Reichs-Hof-Raths-Ordnung, samt diesem Kayserlichen wohlbedachten Befehl, nach und nach durch den Reichs-Hof-Raths-Secretarium von Wort zu Wort deutlich vorgelesen, und nicht allein dadurch, sondern auch von dem Reichs-Hof-Raths-Præsidenten, oder deme, der das Ambt vertritt, die Herren Räthe absonderlich zur Pflichtmäßiger Beobachtung der ihnen anvertrauten hohen Richterlichen Ambts und Schuldigkeit sorgsam erinnert, von denenselben auch hernach fleißige Obsicht getragen werden, daß solches in allen und jeden Stücken, Geheiß, Ge- und Verbott, Meynung, Enthalt-Begreiffung, Satz- und Ordnung, zumahln worinn Ihro Kayserliche Majestät in denen hier nachfolgenden Dingen es aufs neue erinnert, oder ein mehrers gebotten, von denen Räthen und Secretarien sowohl, als von denen Reichs-Hof-Raths-Agenten, und denen dort zu Recht stehend-suchend- oder handlenden Theilen, wessen Stand oder Wesens die seyn, Hoch oder Niedrig, Reich oder Arm, genau nachgelebet, und ohnabbrüchig darob gehalten werde, gehorsamster Reichs-Hof-Rath demnach gedachte Ordnung von nun an ohnverzüglich durchgehen, und sehen, in welchen Stücken oder Umbständen einige Ubertrettung geschehen, oder solche in Abgang oder Irthumb gerathen, und solches sofort Ihrer Kayserlichen Majestät zu Dero fernern Einsehen, Vermittel- und Verbesserung Pflichtmäßig, ohne einigen Hinterhalt anzeigen.

5.) Wollen Ihre Kayserl. Majest. hiemit widerhohlet, und fürs künfftig absonderlich fest gestellet haben, was von Dero in GOtt ruhenden Herrn Bruders, Kaysers Josephi Majest. Christ-mildester Gedächtnüß, mittelst eines unterm 11. Martii 1706. erlassenen und hiemit von Wort zu Wort nach aller Krafft und Inhalt erneuerten Decreti, wegen Aufnehmung Dero Reichs-Hof-Räthen, auf der Herren Ritter- und Gelehrten-Banck verordnet worden, welche ohne Unterscheid, nach dem Inhalt der Cammer-Gerichts-Ordnung, vor der Aufnehmung, die Standes-mäßige Prob-Relation über einen ordentlich und endlich geschlossenen Rechts-Handel oder Schrifften selbst, ohne Hülff und Zuthun eines andern, machen, dessen der anzunehmende, da ihme der Rechts-Handel zum erledigen und referiren aufgegeben wird, zu erinnern, solche hernach von einem zeitlichen Reichs-Hof-Raths-Præsidenten und Reichs-Hof-Vice-Cantzlern, mit willkürlicher Zuziehung eines oder andern Kayserlichen Reichs-Hof-Raths, untersuchet, und darüber Ihrer Kayserl. Majest. ein Guttachten erstattet, von dem neu anzunehmenden Reichs-Hof-Rath aber, nach dem Aufsatz der Cammer-Gerichts-Ordnung, Tit. 5. fol. 6. §. Insonderheit aber soll ihnen an Eydes statt angelobt, und mit Hand-Treu versichert werden, daß er solche seine Prob-Relation, ohne einige andere Hülff oder Zuthun, selbst und allein verfasset habe, neben dem auch Ihre Kayserl. Majest. keinen auf die Herren Ritter- und Gelehrte-Banck fürohin anzunehmen entschlossen, der nicht in einem ordentlichen Gericht in Dero Erb- oder eines Churfürsten, Fürsten und Stand des Reichs Landen vorhero etliche Zeit gesessen, und wohl zu urtheilen, auch daß er Recht zu sprechen vermöge, gezeiget habe, auf daß zu diesem allerhöchsten Kayserlichen Reichs-Gericht, worinn ein jedes dessen Mitglied sich ohnabläßig seiner Pflicht und Gebühr erinnern und bedachtsam betragen solle, gleich es vor GOtt und der ehrbaren Welt einen an statt Kayserl. Majest. sitzenden Richter anständig und geziemend ist, von jederman, ohne Ausnahm, ein vollkommenes Vertrauen, der Persohn und Fähigkeit halber, gesetzt werden möge. Und weilen

6.) Ihrer Kayserl. Majest. hinterbracht worden, daß bey verschiedenen Acten in Dero Registratur zuweilen ein Abgang verspühret werde; so befehlen Dieselbe hiemit allergnädigst, daß diejenige Referenten, oder andere Reichs-Hof-Räthe, welche etwa noch gantze Acta oder Stück davon, woraus sie vor diesem referirt, und derselben nicht mehr benöthiget seynd, haben, allen Fleisses aufsuchen, und selbe alsobald zu Dero Kayserl. Reichs-Hof-Raths-Cantzley-Registratur zuruck stellen, ins künfftige aber, nach abgestatteten Recht und Meynung, die alte und neue-gebührender massen inrotulirte und abgethane Procels und Acta innerhalb acht oder längstens 14. Tagen zu gedachter Registratur nach ihren Pflichten sorgfältig lieffern, dessen gleichmäßig die hinterlassene Reichs-Hof-Raths-Wittwen jetzt und jedesmahl per speciale Decretum bey Treu, Ehr und Glauben alles Ernsts erinnert werden, zu desto besserer Richtigkeit der Re- und Correferenten, der abgefordert und extradirten Acten halber, führohin alsobald einen Schein dem Reichs-Hof-Raths-Secretario, und dieser sofort solchen dem Registratori zuschicken solle, worauf mit allem Ernst zu halten, und dadurch einer gegen dem andern jedesmahln seinen Regress in verpflichteter Schuldigkeit suchen könne; Allermassen Ihre Kayserl. Majest. nicht allein Dero allergehorsamsten Reichs-Hof-Cantzley- und Registratur gnädigst dahin angewiesen, sondern auch befohlen haben, ohne Annehmung einiger Entschuldigung bey etwa erscheinenden Fehler, sich an denjenigen nach aller Schärffe, und auf cörperlichen Eyd zu halten, dessen Hand-Zettel ihn beladen wird. Obwohln auch

7.) Der Re- und Correferenten Acten und Pflicht-mäßige Relationes, nach der Reichs-Hof-Raths-Ordnung, jedesmahln ad Acta verwahrlich mitzulegen sind, bishero aber, dem Vernehmen nach, solches nicht allemahl geschehen; so setzen und ordnen Ihre Kayserl. Majest. hiemit alles Ernstes, daß hinführo auf das allerstrengste darauf gehalten, die Reichs-Hof-Raths-Secretarii darzu besonders angewiesen, und der Registrator, oder wer dessen Stelle vertritt, ohne solchen Relationen von denen Re- und Correferenten oder Secretarien keine Acta annehmen, sondern es augenblicklich bey dem Reichs-Hof-Raths-Præsidenten und Reichs-Hof-Vice-Cantzlern, auch Reichs-Hof-Raths-Secretariis anzeigen, und diese in die Judicial-Registratur ehender nicht zuruck legen, die Relationes aber, so vor dem geheimen Reichs-Hof-Raths-Secretario gegen dessen Schein überantwortten, und dieser demnach solche in der geheimen Reichs-Hof-Cantzley-Registratur zu seiner Verantwortung aufbehalten, und ohne Ihrer Kayserl. Majestät oder Dero Reichs-Hof-Raths-Præsidenten und Reichs-Vice-Cantzlers special schrifftlichen Befehl und Wissenschafft niemahln heraus nehmen, folglich anderer Gestalt niemand, wer der auch sey, extradiren solle. Und nachdemahln

8.) Einige in den Wahn gerathen, und ausgestreuet, als ob zuweilen die Referenten die Extractus Actorum und Relationes von andern verfertigen lassen, und dadurch einige Partheyen wären gefähret worden, obwohln die verdeckte Angeber das Factum nicht erwiesen, oder den Theil, dem solches begegnet, benahmset; so wollen Ihre Kayserl. Majest. jedoch aus Lieb zur Gerechtigkeit und guter Ordnung, auch zu Verhüttung derley üblen Nachrede, hiemit Dero gehorsamsten Reichs-Hof-Rath ausdrücklich dessen erinnert, und demselben auf dasjenige, was ihm dißfalls in der Reichs-Hof-Raths-Ordnung Tit. 4. §. 3. vorgeschrieben ist, absonderlich angewiesen, und die genaue Folge davon nebst dem ernstlich empfohlen haben, daß ein jeder Rath in Pflichten verbunden seyn solle, dergleichen casum, sofern er einen weiß, oder hinführo siehet, oder erfähret, behöriger Orthen jetzt und künfftig heimlich anzuzeigen, auf daß ingleichen

9.) Die Welt aus der Meynung zu bringen, ob werde nicht nur das quantum Revisionis blossen Gutdünckens eines und andern Raths, und

und nicht nach proportion der Sache, determinirt, sondern auch in Processu revisorio denen ehemahligen Re- und Correferenten das votiren verstattet, so ist Ihro Kayserlichen Majestät allergnädigster Geheiß, daß alsobald bey Anmeldung der Revision sowohl das quantum Revisionis mit Vernehmung des völligen Collegii bestimmet, und die sporteln dem Theil, welcher eine Reformatoriam erhaltet, ohne Verzug wieder hinausgegeben werden, sondern auch stracks anfänglich, und nicht erst, wann der Processus Revisorius geschlossen ist, die vorhin in der Sache gewesene Re- und Correferenten aus dem Rath abtretten sollen, allermassen solches nicht allein der in dem letzteren Reichs-Abschied enthaltenen Verordnung in allen wohlbestellten Gerichten gemäß ist, sondern auch damit die Partheyen den Trost bekomme, daß sie von vorigen Re- und Correferenten amore propriæ sententiæ, oder sonsten, sowohl ratione quanti sportularum, als auch in der Sach selbsten, und aus andern Ursachen nicht zu hart gehalten werde, die Neo-Re- und Correferenten auch absque ullo respectu aut subjectione denen Rechten nach, geraden Wegs verfahren, die Partheyen aber ein wahres unpartheyisches Recht hoffen können, mithin diß-falls der jüngstere Reichs-Abschied tam ratione formalium quam materialium durchgehends und allerdings genau beobachtet werde. Indem auch

10.) Ihro Kayserl. Majest. hinterbracht hat werden wollen, als ob der Reichs-Hof-Rath in verschiedenen Sachen alsebalden mit Mandaten zu verfahren anfahe; so thun Dieselbe Dero gehorsamsten Reichs-Hof-Rath Krafft dieses ins besondere dahin anweisen, daß selbige ohne genugsame in denen Reichs-Constitutionen gegründete und beschleunigte Ursachen, den Processum nicht mit Mandatis anheben, sondern dis wie all andernfalls die Reichs-Hof-Raths-Ordnung und andere Reichs-Constitutiones jedesmahl wohl vor Augen haben solle. Ingleichem ist

11.) Ihrer Kayserl. Majest. allergnädigster Will und Befehl, daß sowohl die Communication der Relationen, so viel das factum betrifft, von denen Commissarien niemanden, der darumb geziemend angesuchet, zu versagen, das votum der Commissarien, und die demselben beygefügte Rationes decidendi aber, auf keine Weise weder von denen Commissarien noch jemand andern mitzutheilen. Als auch

12.) Nicht nur die Appellationes a Commissariis ad Committentem ohnweigerlich, es wäre dann eine Sach, daß man klar sehe, oder erwiesen habe, daß solche nur zum Aus- oder Unterschleiff, mithin Verzögerung des Rechtens angesehen und gerichtet wäre, nach Gestalt und Ort der Commission anzunehmen, sondern auch

13.) Die Commissiones solchen Personen niemahln zu erkennen seye, welche dabey in einige Weiß mit verwickelt, daß es aber unwissend geschehen, und ein Theil sich deßwegen beschweren möchte, dafür einen andern ohninteressirten also gleich benemen.

14.) Solle Reichs-Hof-Rath die Protectoria, Conservatoria und Auxiliatoria, so sich in effectu denen Mandatis S. C. vergleichen, und noch weiter gehen, ohne gar wüchtigen Ursachen nicht ertheilen, solche herentgegen, wann sie resolvirt seyn, nebst denen Kayserl. Entschliessungen, alsdann denen Protocollis rerum resolutarum ausdrücklich inseriren, und auf die execution absque ullo respectu personarum durch die in denen Reichs-Satzungen vorgeschriebene Ordnung und Mittel durchgehends und allerdings geraden Wegs verfahren, auch Fiscali in allen Vorfallenheiten sein Ambt streng verrichten lassen. Und weilen auch

15.) Bey Kayserl. Majest. die Veranlassung geschehen, und fast angelegentlich gebetten und erinnert worden, daß inskünfftige, ohne Ansehung der Personen, denen Rechten und Reichs-Constitutionen nach, mit Commissionen, Executionen und dem Fisco verfahren werden möge; so ist Ihrer Kayserl. Majestät gnädigster Befehl, daß Dero gehorsamster Reichs-Hof-Rath nach denen Reichs-Hof-Raths-Executionen und andern Ordnungen darob halten, und per gradus absque ullo respectu obbemelter massen fortgehen, weniger nicht

16.) die Privilegia Austregarum und primarum instantiarum, denen Reichs-Satzungen nach genau beobachten solle, damit dagegen, wiewohl Kayserliche Majestät eigentlich noch nicht wissend, daß würcklich dawieder gehandelt seye, oder einige Fälle, worinn solches geschehen, Ihro zur Einsicht nicht benennet oder erwiesen worden, hinfüro keine Beschwerde mit Grund der Warheit könne geführet werden.

17.) Nachdemahln aber Ihre Kayserl. Majest. berichtet werden wollen, ob wäre es eine Zeit hero mit referirung der Processen langsam hergegangen, und darinnen keine rechte Ordnung gehalten, sondern nach Willkühr und Gelegenheit der Referenten dieser oder jener Proceß vorgenommen und referirt worden, und dahero animositäten unter denen Räthen, Klagen und üble Nachreden unter denen Partheyen, und vielleicht gar einig Verzöger- oder Hemmung der Justiz entstanden; so befehlen und ordnen Ihre Kayserl. Majestät ein-für allemahl, daß die currentia täglich in der ersten Stund fleißig und geschwind vorgenommen und bescheidet, demnach aber nach der Ordnung jedesmahl sowohl der älteste Rath und Referent von der Herren-Banck, folglich die übrige solchergestalten nach der Reyhe referiren, und von dem Præsidenten oder dessen Ambts-Verweser, der nach der Ordnung gehende Rath und Referent, nach Erfordernüß der Zeit und Gelegenheit, des Tags vorhero erinnert werden. In gedachten Præsidenten oder seines Ambts-Verwesers Ermessen und Gutbefinden jedoch stehen solle, wann Politische oder andere Sachen, wo periculum in mora seyn möchte, vorfalleten, diese extra ordinem vorzunehmen, in Austheilung der Acten und einkommender Memorialien halber, welche dem Præsidenten oder seinem Amts-Verweser allein zukommet, die Gleichheit nach Beschaffenheit der Personen ordentlich zu halten, insonderheit auch darauf wohl acht zu haben, damit, was in vorkommenden Rechts-läuffigen Dingen für einen Theil erstlich geschlossen, solches nicht alsobald auf des gegenwärtigen Theils Anbringen, durch einen andern Referenten wieder umgestossen und also keine unnöthige Conclusa contra Conclusa zu nicht geringen Zeit-Verlust, Schaden und Beschwerde der Partheyen gemachet werden.

18.) Da sich auch befindet, daß viel Processen, theils per injurias temporum, theils durch Erarmung der Partheyen, oder durch Absterben der Referenten erliegen geblieben, und Ihre Kayserl. Majestät solche Processen nach Möglichkeit erörtert zu sehen begehren; so wollen Dieselbe gnädigst, daß solche ex officio hervor gesuchet, und durch alle facilitirende Mittel wieder in den Gang gebracht, ausgemacht, und dazu alle Wochen wenigstens ein Tag angewendet werde, solche Processus aber auch nach Ordnung unter denen Räthen gleich ausgetheilet, und referirt werden sollen.

19.) Alldieweilen auch Ihro Kayserl. Majestät vorgekommen, daß öffters einige Räthe, obwohlen sie der gantzen Relation nicht beygewohnet, dennoch mit votiret, und dem Verlaut nach dadurch, sowohl, als auch zu Zeiten einer dem andern zu Gefallen, beygestimmet, die majora gemachet worden seyn, so wollen zwar Ihre Kayserl. Maj. von einem GOtt-Recht- und Ehrliebenden Reichs-Hof-Rath ein solches nicht vermuthen; Sie haben jedoch umb Rechts und Ordnung willen ernstlich zu verordnen hiemit gnädigst gut befunden, daß man solche Partheylichkeit unterlassen, und nicht nur sich des allzulangen-zuweilen unnöthigen Votir- und referirens, so dan des Zeitung-lesens, und anders ohnachtsamen Zeitvertreibens in so hohen Richter-Ambt, gleich wie einen jeden sein eigenes Gewissen ermahnen wird, enthalten, und fürohin diejenige Räthe, welche dem Anfang einer Relation nicht beygewohnet, in einer unvollkommenen angehörten Sache nicht befragt werden, oder allen falls sich des votirens enthalten, und wofern der Reichs-Hof-Raths-Präsident, oder dessen Ambts-Vertretter, vermercken thäte, daß einer dem andern zu Gefallen votiren, oder für- oder gegen einer Sache, oder dessen Referenten eine faction unter denen Räthen wäre, (welche sich in einem, und zwar solchen Gerichte gantz und gar nicht geziemet, auch wider der Räthen Eyd und Pflichten lauffet) der Præsident oder dessen Ambts-Verweser alsdan der Reichs-Hof-Raths-Ordnung gemäß verfahren, die Ungebühr gegen den Schuldigen ahnden, diejenigen aber, so sich daran nicht kehren wolten, zu verfügender Nothdurfft Ihr. Kayserl. Mnj. anzeigen, sonsten nach den Majoribus schliessen, oder auch in wüchtigen Sachen, wo die Meinungen in zimblicher Anzahl zertheilet, und beyde Theile mit wohl festen Gründen versehen wären, darob vor dem endlichen Schluß allerhöchstgedacht Ihro Kayserl. Majestät von beyden Meynungen schrifftlich berichten, und Dero Entschluß von Ihro erwarten solle.

20.) Im übrigen aber lassen es dermahln Ihre Kayserl. Maj. bey der Reichs-Hof-Raths-Ordnung bewenden, und wollen Dero gehorsamsten Reichs-Hof-Rath zu dessen übrigen Reichs-Satz- und Ordnungen allerdings genauer nachgelebet, trafft dieses Decreti auf das ernstlichste verwiesen haben. Gleich wie nun Dieselbe zu Dero Reichs-Hof-Räthen sambt und sonders das gnädigste Vertrauen setzen, es werde ein jeder in Bedenckung seiner obtragenden schweren Eyd und Pflichten, und darob bey GOtt und Ihr. Kayserl. Maj. habenden Verantwortungen, auch Beherzigung seines guten Gewissens, Ehre und Nahmens, ihme allen Fleisses angelegen seyn lassen, nicht nur einen jeden Armen und Geringen sowohl, als Reichen und Vornehmen, ohne Ansehung der Personen, deren Würde, Standes und Wesens, Freund- oder Feindschafft, Mieth oder Gabe, wahres Recht zu ertheilen und zu befordern, sondern auch dasjenige, was zu dieses Kayſ. höchsten Gerichts, mithin zu der dabey waltenden Kayſ. Autorität und Ansehen gereichet, zu vertheitigen und zu handhaben trachten, mithin alles das thun, was einem getreuen, Recht-Ehr-Fried- und Ei-

Einigkeit-liebenden Reichs-Hof-Rath gebühret, und wohl anstehet, auch jeder thun kan und soll; Also haben allerhöchst-besagte Ihre Kayserl. Maj. nahment- und ausdrücklich ferner befohlen, man solte sich fürohin in diesen Dero so vornehmen allerhöchsten Reichs-Gericht, sowohl in referiren als votiren, aller schuldigen und ehrbaren Bescheidenheit befleissen, mithin nicht nur aller Ungebühr in- oder ausser dem Rath sorgfältig enthalten, sondern alles aus lediglichem Eyfer zu Christlicher Lieb, ehrbahren Wesen, guten Rechten und Gerechtigkeit ansehen, handlen und richten, mithin in allen und jeden Dingen sein obtragendes hoch- und schweres Richter-Ambt, wie es vor dem allwissenden GOtt und Ihro Röm. Kayserl. Maj. zu verantworten ist, vor Augen haben, sonderbahr aber ausser Raths der Verschwiegenheit aller Orten, es sey bey unvorsichtiger Erzehlung oder andern discursen, an Tafeln, oder im Spaziren-Gehen, oder sonsten bey jedermänniglich, in Rechts- und Gerichts-Sachen sich seiner Pflichten, folglich eigener Gebühr fleißig erinnern, damit nicht nöthig seye, mit schärffern ohnausbleiblichen Einsehen zu verfahren. Ihro Kayserl. Maj. haben allermildest gehöriger Orten anbefohlen, Dero gehorsamsten Reichs-Hof-Rath, die, vermög der Cammer- und Reichs-Hof-Raths-Ordnung auch der Kayserl. Wahl-Capitulation gebührende Freyheiten, Zugänge und Ansehen angedeyhen, die dermahlige Besoldung richtig zahlen, solche aber in bessern durch GOttes Gnade erwartenden Zeiten ungesäumbt erhöhen zu lassen, in der gnädigsten Zuversicht, daß ein jeder sich mit solcher integrität, Fleiß und Eyfer auf führen und betragen, sonderbahr aber aller Geschencken und Theilnehmung an Sachen und Gaben, oder sonstigen gegen Recht und Gerechtigkeit Straff-mäßigen Thuns und Lassens enthalten werde, damit Ihr. Kayf. Maj. gegen das zu einem jeden insbesonder allermildest gesetzte bessere sonderbare Vertrauen, hernach nicht Ursach haben, nach gestalt widrigen Verhalts mit Entsetzung des Diensts, oder gestalten Dingen nach an Ehr, Guth, auch andern Straffen nach aller Schärffe der Rechten anzusehen und zu züchtigen, dahingegen Sie der Wohl-verdienenden Verdienste in Kayserl. Gnaden, womit Sie Dero gehorsamsten Reichs-Hof-Räthen inzwischen sambt und sonders gewogen verbleiben, ferner zu erkennen unvergessen seyn wollen. Signatum zu Wien unter Dero hiervorgedruckten Kayserl. Secret-Insiegel den 14. Januarii 1714.

(L. S.)

Daß gegenwärtige Abschrifft mit dem bey der Kayserl. Hof-Catzley-Registratur liegenden Original-Concept collationirt, und gleich-lautend befunden worden, thue hiemit beurkunden. Wien, den 18. Jan. 1714.

Johann Friedrich Wenting,
Registrator.

Anhang.

Von gemeinen Reichs-Hof-Raths-Bescheiden, insgemein Communia Decreta genannt.

DCLXXXIII.

Reichs-Hof-Raths-Decretum, daß die Reichs-Hof-Raths-Procuratores, Agenten und Sollicitatores in Requirirung derer Lehen-Sachen, die gehörige Requisita völlig mit beylegen, auch, vor Abstattung des Juraments, die Tax- und Cantzley-Gebühr entrichten, und darüber Schein bringen sollen, de Dat. Wien den 18. Martii, 1559.

VOn der Röm. Kayserl. Majest. unsers allergnädigsten Herrn wegen, denen sämbtlichen Procuratoren, Agenten und Sollicitatorn an dero Käyserl. Hoff, in Gnaden anzuzeigen, allerhöchst gedachter Ihrer Kayserlichen Majestät seye mit ungnädigstem grossen Mißfallen vorkommen, was massen von denenselben, in Requirirung der Lehen-Sachen, ein grosser Unfleiß gespüret, und die darzu gehörige Requisita zu Zeiten, entweder nur halb, und zum Theil oder gar nicht beygelegt, dahero der Käyserliche Reichs-Hoff-Rath vergebentlich beschäfftiget, und dadurch andere wichtigere Sachen versäumbt, und ins Stecken gebracht werden.

Wann nu allerhöchstgedachten Ihre Kayserl. Majest. diesen der Käyserl. Reichs-Hoffraths- und Cantzley-Ordnung, und sonderlich dem in Anno sechzehen hundert sieben und dreyßig, den 22. Octobris ergangenen und publicirten Decret zu wieder lauffenden schädlichen Unordnungen, länger nachzusehen nicht gemeint;

Als wird demnach ihnen sämtlichen Procuratoren, Agenten und Sollicitatorn hiemit gnädigst, und ernstlich anbefohlen, da einer oder der ander aus ihnen, hinführo pro Investitura supplicirn und einkommen würde, daß derselbe jederzeit die gehörige Requisita völlig beylegen, und dem löbl. Reichs-Hoffrath mit dergleichen unrichtigen Lehens-Requisitionen, die Zeit vergebentlich nicht entziehen, noch denselben behelligen, so dann ihre Principaln, damit diesem, ihrer obliegenden Schuldigkeit nach, innerhalb rechter Zeit ein Gnügen geleistet, und die Nothdurfft eingeschickt werde, unverzüglich zugleich erinnern sollen, mit der Verwahrnung, daß in Verbleibung dessen nicht allein dem Reichs-Hof-Fiscaln der Caducität halben wieder die Principalen zu handlen, der Weg hiermit geöffnet, sondern auch der jenige aus den Procuratoren und Agenten, so dergleichen ohnförmlich Begehren einreichen, und der Ordnung zuwieder handlen würde, mit gebührender Bestraffung und Einstellung ihrer Agenten verfahren werden solle. So ist ferner auch Ihre Käyserliche Majestät ernster Befelch an dieselbe hiermit, daß wann in mehr gedachtem löblichem Kayserlichen Reichs-Hoffrath die Admissio ad Juramentum erkant und verwilligt, sie alsdann die Tax- und Cantzley-Gebühr, ohne Verzögerung vor allen Dingen entrichten, und deßwegen noch vor der Admission, glaubwürdigen Schein im Reichs-Hoffrath vorbringen sollen, mit der Commination, wo sie deme also nicht nachkommen, daß alsdann dieselbe nicht allein zu Ablegung der Lehen-Pflicht nicht gelassen, sondern auch noch darzu mit gebührender ernster Straff angesehen werden sollen, Signatum zu Wien unter Ihrer Kayserl. Maj. hervor gedrucktem Secret-Insiegel, den achtzehenden Martii Anno sechszehen hundert neun und funffzig.

Georg Ulrich Graff zu Wolckestein.

(L.S.)

Reinhard Schröder.

DCLXXXIV.

Reichs-Hof-Raths-Decretum, daß die Reichs-Hof-Raths-Procuratores und Agenten in Requirirung der Lehen-Sachen die völlige Requisita beylegen sollen, de Dat. 22. Octobr. 1637.

VOn der Röm. Kayserlichen auch zu Hungarn und Böhaimb Königlichen Majestät unsers allergnädigsten Herrn wegen, denen sämbtlichen an dero Käyserl. Hoff anwesenden Procuratorn, Agenten und Sollicitatorn hiemit in Gnaden anzuzeigen, höchstgedachter Käyserl. Maj. seye allerunterthänigst vorkommen, was massen von denselben in Requirirung der Lehen-Sachen grosser Unfleiß gespürt und die darzu gehörige Requisita zu Zeiten entweders nur halb oder gar nicht beygelegt, und also höchsternennter Kayserl. Maj. löblicher Reichs-Hoffrath vergeblich molestirt und auffgehalten, auch dardurch andere wichtigere Sachen in stecken gebracht werden.

Wann dann gedachter Procoratorn und Agenten geschworne Ornung.

Pro nota dieses ist die hieroben referirte Ordnung, so unter Kayser Ferdinando II. den 15. April. 1626. publicirt und folgends der letztern Reichs-Hoffraths-Ordnung Ferd. III. vermittelst deß 7ten und letzten Tituls, addirt, und einverleibt worden.

mit sich bringt, daß ein jeder aus ihnen, sowol der gemeinen Reichs-Constitutionen, als auch der löbl. Raths- und Cantzeley-Ordnung (so viel solche einem Procuratori und Agenten zu wissen gebührt) und darzu gehörender Praxi erfahren seyn solle.

Und nun einem jeden aus ihnen, was zu Requirirung eines oder deß andern Lehens gehörig und erfordert wird, ausser Zweiffels wissend und bekant ist.

Als wird demnach sämbtlichen Procuratorn, Agenten und Sollicitatorn hiemit gnädigst und ernstlich anbefohlen, da einer, oder der ander aus ihnen hinfürters pro Investitura suppliciren und einkommen würde, daß derselbe jederzeit die gehörige Requisita völlig beylegen, und dem löblichen Reichs-Hoff-Rath mit dergleichen unrichtigen Lehens-Requisitionen die Zeit vergebentlich nicht entziehen noch behelligen sollen, mit der Verwarnung, daß sonsten nicht allein dem Fiscaln die gehörige Nothdurfft, wider die Principaln zu handlen anbefohlen, sondern auch derjenige aus denen Procuratorn und Agenten, so dergleichen einreichen und der Ordnung zuwider handlen würde, mit gebührender Bestraffung und Instellung ihrer Agentereyen verfahren werden solle.

Signatum zu Wien unter Ihrer Kayserlichen Majestät aufgedrucktem Secret-Insiegel den 22. Octobris An. 1637.

DCLXXXV.

Reichs-Hof-Raths Decretum, daß die Stände des Römischen Reichs ihre Lehen und Regalien, nemlich Feuda majora, durch eigene Abordnung requiriren und empfangen sollen, de Dat. 21. Jul. 1659.

VOn der Röm. Kayserl. Majest. unsers allergenädigsten Herrn wegen, allen und jeden bey dero Kayserl. Reichs-Hoffrath bestellten Agenten, hiemit in Gnaden anzudeuten, erstallerhöchst gedachte Ihro Kayserl. Majestät hätten seither Ihrer angetrettenen Kayserl. Regierung, nicht ohne Mißfallen gespürt, was massen theils Stände des Reichs, ihre Regalien nicht durch eigene Abordnung, wie von Alters gebräuchig, sondern durch andere, und zumahlen Ihro Käyserl. Majest. ohne das mit Pflichten verbundene, empfangen lassen wollen, wann aber dieselbe solches ferner nicht gestatten wollen, als haben sie gnädigst befohlen, dessen sie Agenten zu dem End zu erinnern, daß sie solchen Ihrer Kayserl. Majestät allergnädigsten Willen ihren Principalen alsobalden notificiren, und dieselbe benebenst erinnern, daß sie ihre von Ihrer Käyserl. Majestät und dem Reich recognoscirende Lehen und Regalien durch eigene Abordnung an dero Kayserlichen Hoff requiriren, und empfangen sollen. Signatum zu Wien unter Ihrer Käyserlichen Majestät auffgedrucktem Secret-Insiegel, den ein und zwantzigsten Julii Anno sechzehen hundert neun und funffzig.

Georg Ulrich Graff zu Wolckenstein.

(L. S.)

Reinhard Schröder.

DCLXXXVI.

Reichs-Hof-Raths-Decretum, daß die Reichs-Stände, innerhalb Monats-Frist nach Verwilligung, die Lehen mit Erlegung der Cantzley-Tax empfangen sollen, de Dat. 13. Aug. 1659.

VOn der Röm. Kayserl. Maj. unsers allergnädigsten Herrn wegen, allen und jeden geschwornen Agenten bey dero Kayserl. Reichs-Hoffrath, wie auch allen andern Gewalttragern, so daselbst Leben bereits requiriret haben möchten, hiemit in Gnaden anzuzeigen: Obwohlen den allgemeinen Lehen-Rechten, so wohl als auch dem Herkommen nach, sich gebührt, daß so bald die Belehnung verwilligt, auch darauff die Lehen ohne Verzug würcklich empfangen werden. So hätten doch allerhöchstgedachte Ihre Kayserl. Maj. mißfällig vernehmen müssen, daß deme nicht also nachgelebt werde, in deme die præstanda, theils erst lang hernacher præstirt, theils auch noch verzögert werden, derowegen deroselben gnädigster und ernster Befelch hiemit ist, daß sie Agenten, Gewaltträger, und die Vasallen selbsten beständig die jenige Lehen, deren Investituren allbereit verwilliget werden möchten, nach der Verwilligung in dem löblichen Reichs-Hoffrath, innerhalb Monathsfrist, mit Erlegung der Cantzley-Tax, unfehlbar empfangen, und die gewöhnliche Lehens-Pflicht ablegen sollen, mit der Verwahrung, daß in Verbleibung dessen die beschehene Verwilligung wiederum cassirt und vernichtet werden solle.

Signatum Wien, unter allerhöchstgedacht Ihrer Kayserl. Maj. hie vorgedrucktem Secret Insigel, den 13. Augusti Anno 1659.

Vt. Georg Ulrich Graff zu Wolckenstein.

(L. S.)

Reinhard Schröder.

DCLXXXVII.

Reichs-Hof-Raths-Decretum, daß die Reichs-Hof-Raths-Agenten und Procuratores die Producta und andere Instrumenta nicht in Italiänischer, oder sonst einer andern ausländischen, sondern in Lateinischer und Teutscher Sprache, leserlich geschrieben, einbringen, auch sich ohne Befehl in Fiscalische Sachen nicht mischen, noch in ihren Schrifften den Kayserl. Fiscal mit anzüglichen Reden tractiren sollen, de Dat. 22. Octobr. 1660.

SAcræ Cæsareæ Majestatis, Domini nostri Clementissimi nomine omnibus ac singulis ad excelsum Consilium suum Imperiale Aulicum constitutis Procuratoribus & Agentibus hisce significandum: Eidem Sacræ Cæsareæ Majestati suæ humillime relatum fuisse, quod inter alios, inprimis causarum latinarum Procuratores litium suarum Instrumenta literaria non solum Italico Idiomate, sed etiam minuto ac difficili lectu charactere ad Acta producere, nonnulli etiam citra legitimationem personarum suarum per sufficiens Mandatum procuratorium Fiscalibus causis se immiscere, atque in productis suis Fiscalem Cæsareum convitiis impetere præsumant.

Quæ omnia cum & Juri & Ordinationi Excelsi Consilii Aulici Imperialis præcise adversentur, vigore cujus per expressum statutum est, ut omnia Acta & Producta aliunde transmissa saltem una cum Copia eorum authentica in Latinum aut Germanicum Idioma, pro diversitate causarum translata exhiberi debeant, & præterea ad circumventionem Judiciorum ac Litium tam protelationem quam multiplicationem ansam & materiam præbeant. Idcirco dicta Sacra Cæsarea Majestas clementer injungit, ac districte mandat præfatis Procuratoribus & Agentibus omnibus & singulis, ut imposterum Producta & literaria Instrumenta, non Italico aut quovis alio peregrino, sed Latino vel Germanico Idiomate, juxta quod alias causa in Judicio ventilatur, ac legibili proboque Charactere exhibeant, causis Fiscalibus absque productione sufficientis Mandati sese imposterum non immiscent, illasque tractent, prout Jura & Ordinatio Judicii requirunt, atque inprimis omnibus & quibuscunque Convitiis, in prædictum Fiscalem Imperialem Aulicum omnino abstineant, idque sub gravissima Indignatione Sua Cæsarea & comminatione pœnæ arbitrariæ.

De quo ipsis constare voluit per præsens Decretum & Edictum publicum, quod signabatur in Cancellaria Imperiali Aulica die vigesima secunda Octobris, Anno millesimo sexcentesimo sexagesimo.

Georgius Ulricus Comes a Wolckenstein.

(L. S.)

Joan Walderode.

DCLXXXIIX.

Reichs-Hof-Raths-Decretum, daß die Reichs-Hof-Raths-Agenten die von denen Partheyen ihnen zur Richtig-Machung der Lehen, Auslösung derselben und anderer Expeditionen übermachte Gelder verwenden und auslösen sollen, de Dat. 27. Jun. 1662.

VOn der Röm. Kayserl. Maj. unsers allergnädigsten Herrn wegen, denen sämbtlichen Procuratorn, Agenten und Sollicitatorn, an Dero Kayserl. Hoff, hiemit in Gnaden anzuzeigen, allerhöchstgedacht Ihrer Kayserl. Maj. seye mit ungnädigstem hohem Mißfallen vorkommen, was massen theils deroselben sich gelüsten lassen, diejenige Gelder, so ihnen von ihren Partheyen zu Richtigmachung der von Ihrer Kayserl. Maj. und dem Heil. Reich tragenden Lehen, und Auslösung deren, und anderer Sachen Expeditionen übermacht worden, gefährlich: höchst-sträflicher Weis zu hinterhalten, und wol gar in ihren eignen Nutzen zu verwenden, dardurch nicht allein die Partheyen gefährt, und in kostbare Proceß geführt, sondern auch dem Kayserl. Fisco viel mühesame Handlungen verursacht und grosses Præjudiz zugezogen werde.

Wann nun aber höchstermeldte Ihre Kayserliche Maj. solche fast ärgerliche und ihrer der Agenten geschwornem Ayd und Pflichten zuwieder lauffende neuerliche Handlungen keines wegs gestatten wollen.

Als wird demnach ihnen sambt und sonders hiemit ernstlich anbefohlen, daß sie sich sothanen gefährlichen Mißbrauchs und Ungebühr hinführo enthalten, und die von ihren Partheyen zu Richtigmachung derselben Lehen, und Auslösung deren sowol auch aller andern Sachen Expeditionen, destinirte Gelder darzu ohne einige Hinderhaltung getreulich verwenden und auslösen sollen widrigen Falls gegen die Ubertrettere, neben deme, daß sie Partheyen an ihnen sich deß empfangenen Schadens halber zu erhohlen haben, mit gebührender Straff und Niederlegung ihrer Agentien ohne einiges Nachsehen verfahren werden solle, Darnach sie sich vestiglich zu richten haben. Signatum Wien unter ihrer Kayserl. Maj. auffgedrucktem Secret-Insiegel den 27. Junii Anno 1662.

Vt Wldrich Freyh. von Walderdorff V. C.

(L. S.)

Reinhard Schröder.

DCLXXXIX.

Reichs-Hof-Raths Decretum, daß von denen Reichs-Hof-Raths-Agenten und Procuratoren die Communications-Decreta durch den Reichs-Hof-Raths-Thür-Hüter ordentlich zu insinuiren, de Dat. 6. April. 1663.

VOn der Röm. Kayserl. Maj. unsers allergnädigsten Herrn wegen, allen und jeden bey dem Kayserl. Reichs-Hoffrath angenommenen Agenten und Procuratorn hiemit anzudeuten; was Gestalt von deroselben Reichs-Hoffraths-Thürhüter angezeigt, und geklagt worden, daß theils deroselben sich eine Zeit hero unterstünden, die bey dem löblichen Kayserl. Reichs-Hofrath ad communicandum decretirte Schrifften untereinander selbst, oder durch ihre Bediente insinuiren zu lassen.

Wann aber solche Neuerung dem Herkommen, und der Reichs-Hofraths-Ordnung zuwider laufft, und zu schädlicher Confusion und Verhinderung der heilsamen Justiz gereicht, und dahero keines wegs zu gestatten.

Als wird demnach ihnen sämbtlichen Procuratorn und Agenten hiermit gnädigst und ernstlich anbefohlen, daß sie hinfüran bey Straff zwey Marck lötigen Silbers, die Communications-Decreta durch den geschwornen Reichs-Hofrahts-Thürhüter ordentlich insinuirn, und gewöhnliche Documenta insinuationis darüber verfassen lassen sollen, mit der fernern Verwar-

nung, daß widrigen Falls die Insinuationes pro legitimis nicht angenommen noch gehalten werden sollen. Signatum zu Wien, unter höchst-gedacht ihrer Kayserl. Maj. hervorgedrucktem Secret-Insiegel den 6. Aprilis Anno 1663.

Vt. Wilderich Feryh. von Walderdorff.
(L. S.)
Reinhard Schröder.

DCXC.

Reichs-Hof-Raths-Decretum, daß die Reichs-Hof-Raths Agenten sich (1.) in primo termino legitimiren, oder in Proximo zu thun caviren, (2.) jeder Terminus præjudicialis seyn, (3.) das vorgebrachte Impedimentum bescheinigt, (4.) In termino petito, licet non decretum, die Nothdurfft verhandeln sollen, de Dat. 17. April. 1665.

VOn der Röm. Kayserl. Maj. unsers allergnädigsten Herrn wegen, denen sämbtlichen bey dero löbl. Reichs-Hoffrath auffgenommenen Agenten und Procuratorn hiemit anzufügen, was massen nun eine geraume Zeit wahrgenommen worden, daß die gebührende Legitimationes zu gerichtlichen Handlungen, fast niemahlich ohne richterliche Auflag, und so gar auch alsdann nicht, wann in selbigen submittirt und umb Erkantniß angeruffen, ad Acta gebracht werden, ferner daß in Reproducirung der erkanten Process auch sonsten die angesetzte Termin fast wenig beobachtet, die Prorogationes ohne gnugsame Bescheinigung erheblicher Ursachen und Impedimenten begehrt, und wann gleich folgends in gerichtlicher Ausübung der Sachen, von ihnen den Agenten selbst, umb die ihnen auferlegte Handlung einzubringen, Prorogation oder anderwärtige Termin auff gewisse Zeit gebetten, und genommen worden, gleichwol selbige eben wenig beobachtet, sondern mit der Handlung so lang an sich und zurück gehalten, bis darüber ein Interlocut, oder Bescheid ergangen. Und aber solches nebens dem, daß es den Reichs-Constitutionen und der Reichs-Hoffraths-Ordnung allerdings zu entgegen, auch zu mercklicher Verzögerung der Justiz so dann Beschwerde dero Reichs-Hofraths gereichen thut. So werden sie, sämbtliche Agenten, hiemit ernstlich ermahnt, aller solcher Unordnung und Mißbrauch sich hinfüro zu enthalten, und insonderheit soviel die Legitimationes anreichet, soll ihnen keines wegs erlaubt seyn, Memorialia in Reichs-Hoffrath zu übergeben, welche sie nicht unterschrieben, noch auch Process auszuwürcken, da sie nicht zugleich gnugsame Vollmacht producirt, oder doch selbige in nechstfolgendem Termin beyzubringen caviren, und da also cavirt, soll alsdann Impetrant oder Appellantischer Anwald demselben in dem bestimbten folgenden Termin, mit Production deß Gewalts ein würckliches Gnügen thun, anderst terminus pro circumducto, oder respective absolutio à Citatione erkant, wofern aber an Impetranten Seiten dem nicht nachgelebt, wider selbige in contumatiam rechtlicher Verordnung nach procedirt werden.

Ingleichen sollen alle und jede Termini, wie sie præjudiciales, also auch auff das genaueste beobachtet, und da ein oder mehr Prorogation gesucht, was solchen Falls, insonderheit der jüngste Reichs Abschied mit sich bringt, observirt, und jedesmahl ein Impedimentum legale nicht allein vorgebracht, andern auch zugleich zu rechtlicher Gnüge bescheinigt, in Mangel gnugsamer Bescheinigung aber, der Terminus pro purificato gehalten werden. Alsdann auch nicht weniger, wann, wie obgedacht von der Partey, oder dero Agenten selbst ein gewisse Zeit pro termino aut Prorogatione begehrt oder genommen, ob schon auff solch Begehren nicht interloquirt, derselbe nichts destoweniger schuldig seyn soll, in selbiger Zeit die nottürfftige Handlung einzugeben, widrigen Falls er mit derselben weiter eben wohl nicht zugelassen, sondern das Præjudicium zur Würcklichkeit gebracht: Uberdas auch wieder sie, die Agenten selbst, dafern sie ein- oder anderm zuwider handlen, befundenen Umbständen nach, mit einer Geld-Straff ex proprio zu bezahlen, ohnausbleiblich verfahren werden solle. Darnach dieselbe sich vestiglich zu richten haben. Signatum zu Wien, unter höchstged. Ihrer Kayserl. Maj. hervorgedrucktem Secret-Insiegel den 17. Aprilis Anno 1665.

Vt Wilderich Freyh. von Walderdorff.
(L. S.)
Frantz Martin Meßhengen.

DCXCI.

Reichs-Hof-Raths-Decretum, von wem die Reichs-Hof-Raths-Agenten die Substitutions-Mandata empfangen sollen, de Dat. 15. Octobr. 1665.

SAcræ Cæsareæ Majestatis Domini Nostri Clementissimi nomine omnibus & singulis ad Consilium ejusdem Imperiale Aulicum Juratis Agentibus, aliisque quibuscunque Mandatariis, qui ad causarum in dicto Consilio vertentium patrocinium legitime constituti sunt, aut adhuc constitui possent, hisce clementer significandum. Quod tametsi Sacri Imperii Constitutionibus dictique Consilii Imperialis Aulici Ordinatione gravibus de causis provisum, ne cui, præter eos, qui in ordinem Agentium cooptati, aut a Statibus Imperii huc ad Aulam Cæsaream ablegati, causas, aut aliud quicquam, quod juxta præfatam Ordinationem Excelsi Consilii ad ipsorum Agentium munus spectat, agere fas esset. Nec vero aliud, quam ut ab ipsis Agentibus id quam accuratissime servaretur, expectari debuerit, ex quo id vel maxime ad sui Ordinis honorem simul & commodum spectaret: Deprehensum attamen multoties fuerit, quod causarum præsertim Italicarum Agentes prædictis Constitutionibus insuper habitis, Mandata substitutoria in personas suas ab iis passim recipere, atque in præjudicio producere præsumant, qui nec ab eodem Consilio Imperiali Aulico recepti sunt, nec vigore Imperii Constitutionum ibidem agere possunt. Quandoquidem vero id cum authoritati Consilii, tum & Juribus partium, non uno modo præjudicet, morasque expediundis injiciat causis, alte memorata Sacra Cæsarea Majestas clementer, seriosque mandari & interdici jussit, ne ullum imposterum Mandatum substitutionis dicto in Consilio suo Aulico acceptetur, nisi id aut ab Agente quoque ordinario, aut certe ab eorum aliquo, cui præfatarum vigore Constitutionum Imperialium causas agere licet, substituendique facultas concessa est, datum fuerit, cum ulteriori comminatione ac declaratione, si quidem Agentium aliquis, ab alio, quam a principalibus, aut a supradictis personis se substitui passus fuerit, atque hinc causæ patrocinari præsumpserit, pœna animadversum arbitraria in illum: Si vero ab alio aliquo simile quicquam in Excelso Consilio exhibitum fuerit, haud admissum iri. De quo universos & & singulos clementer monitos voluit. Decretum in Consilio Imperiali Aulico. Viennæ die decima quinta Octobr. Anno Domini Millesimo sexcentesimo, sexagesimo quinto.

Vt. Wildericus Baro de Walders-dorff V. C.

Reinerus Schröder.

DCXCII.

Reichs-Hof-Raths-Decretum, daß von denen Reichs-Hof-Raths-Agenten die erkannte und verkündte Processus, Mandata, oder Citationes in dem angesetzten Termin zu reproduciren, de Dat. 20. Octobr. 1666.

VOn der Röm. Kayserl. Maj. unsers allergnädigsten Herrn wegen, denen sämbtlichen bey Dero löbl. Reichs-Hoffrath auffgenommenen Agenten und Procuratoren hiemit anzufügen, was massen nun eine geraume Zeit wahr genommen worden, daß in Reproducirung der ausgangenen und verkündten Process, auch sonsten die angesetzten termini fast wenig beobachtet worden, sondern theils ante terminum Citationis sich gerichtlich einlassen, und so gar auch darüber, uneracht in denen Reichs-Satzungen, absonderl. auch in der verneuerten Reichs-Hoffraths-Ordnung tit. 6. §. Wann auch 10. &c. Klare Versehung geschehen, daß erst nach verflossenem angesetzten termin auff des Beklagten Ungehorsam geklagt werden möge, eventualiter in Contumaciam zuverfahren, anruffen.

Wann aber solches zu allerhand confusion und des Reichs-Hoffraths Beschwerde gereichen thut; Als werden die sämbtliche Agenten und Procuratores hiemit ernstlich ermahnet, solcher Unordnung und Mißbrauchs sich hinfüro zu enthalten, und daß sie, insonderheit in den ausgangenen und verkündten Citationen und Mandatis angesetzte termin mit Reproducirung der erkannt- und verkündigten Process und Handlung, bey Straff gewarten, und alsdann was sich von Rechtswegen vermög der Ordnung gebührt, handlen sollen. Signatum Wien unter Ihrer Kayserl. Maj. hervorgedrucktem Secret-Insiegel den 20. Octobr. Ann. sechszehen hundert sechs und sechtzig.

Vt. Wilderich Freyh. von Walderdorff.
(L. S.)
Reinhard Schröder.

DCXCIII.

Reichs-Hof-Raths-Decretum, daß in termino ad Inrotulandum præfixo die Reichs-Hof-Raths-Agenten und Procuratores selbst und nicht durch Substituirte zu erscheinen, es hindre sie dann Leibes-Disposition, de Dat. 10. May 1667.

VOn der Röm. Kayserl. Majest. unsers allergnädigsten Herrn wegen denen sämbtlichen bey dero löbl. Reichs-Hofrath angenommenen Agenten und Procuratoren hiemit in Gnaden anzufügen: Was massen nun eine geraume Zeithero wargenommen worden, daß bey denen, an erstgedachtem Kayserl. Reichs-Hoffrath decretirten Inrotulationen, theils der Agenten auff vorhero beschehene ordentliche Citationes in dem angesetzten termin entweder gar nicht erschienen, oder doch andere an Ihrer statt ad inrotulandum substituiren.

Wann

Wann nun solches der Reichs-Hoffraths-Ordnung keines wegs gemäß ist, sondern zu Verzögerung der heilsamen Justiz, auch den Partheyen selbsten zu Gefährde, und Nachtheil gereichet.

Als wird denen sämbtlichen Agenten hiemit ernstlich aufferlegt und anbefohlen, ins künfftig, wann sie ad inrotulandum citirt, in dem angesetzten Termino gehorsamlich mit aller Nothdurfft gefast, und ohne einige Ausred zuerscheinen, es seye dann, daß sie wegen Leibs-Disposition hieran verhindert werden. Welche sie gleichwol auch zeit- und glaublich vorbringen sollen, gestalten dann auch ihnen weiter nicht erlaubt seyn solle, andere, ob schon dieselbe von den Partheyen in ihren Procuratoriis als Substituti ernennt, ad hunc actum zu substituiren oder zu bevollmächtigen, mit der Verwahrnung, daß so offt sie hierwieder handlen, in eine Straff von drey Marck Silbers gefallen seyn sollen. Signatum zu Wien den 10. May An. 1667.

Vt. Wildrich Freyh. von Walderdorff.

(L. S.)

Reinhard Schröder.

DCXCIV.

Reichs-Hof-Raths-Decretum, daß die Reichs-Hof-Raths-Agenten die übernommene Sachen biß zu der völligen Erledigung bedienen, und die Handlungen ordentlich rubriciren sollen/ de Dat. 4. Novembr. 1667.

VOn der Römischen Kayserl. Majest. unsers allergnädigsten Herrn wegen denen sämbtlichen bey dero löbl. Reichs-Hoffrath angenommenen Agenten und Procuratoren hiemit in Gnaden anzuzeigen, daß, obwohlen, ihnen so gar in ihrem Eyd eingebunden, daß sie ohne redliche Ursachen und deß Rechtens Erlaubniß keiner Sach, die sie angenommen, sich entschlagen sollen, nichts do weniger hierunter ein sonders, und so viel wahrgenommen seye, daß einige nach ihrem Gefallen ohne vorgehende richterliche Erkäntniß der übernommenen Sachen sich abthun, und selbige andern auffzutragen sich unternehmen.

Wann aber solchen ungebührlichen, und zu der Partheyen selbst eigenem Schaden gereichenden Mißbräuchen keines wegs länger nachzusehen, als ist mehr allerhöchstgenandt Ihro Käyserl. Majest. ernster Befelch hiemit, daß hinfüro sie, sämbtliche Agenten, allen übernommenen Sachen, biß zu deren völligen Erledigung abwarten, und da sie redliche Ursachen, worumb sie derselben enthebt werden solten, zu haben vermeinen, solche zuforderist bey gedachtem löblichen Reichs-Hofrath glaublich vorbringen, und darüber Bescheid erwarten sollen, dann auch, und nachdem ferner nicht ohne sonder Beschwerde und Confusion der Process angemerckt worden, wie daß in Rubricirung der Handlungen fast kein Unterscheid der Partheyen gehalten und selbige mehrentheils mit der blossen Inscription: Anzeig, Memorial, Bericht und Bitt: übergeben werden, daß demnach sie Agenten nicht weniger sich dessen ins künfftig enthalten, jederzeit den Impetrantischen Theil zum ersten setzen, und ohngeachtet, wie die Handlung von den Advocaten inscribirt, ob es Exceptiones, Replicæ, Dupliczæ &c. seyn und in quo puncto, ordentlich und deutlich verzeichnen, mit der Verwahrnung, daß so offt hierwieder von ihnen gehandelt, sie mit unausbleiblicher Straff angesehen werden sollen. Signatum zu Wien den 4. Novembris Anno 1667.

Vt. Wildrich Freyh. von Walderdorff

(L. S.)

Reinhard Schröder.

DCXCV.

Reichs-Hof-Raths-Decretum, daß die Reichs-Hof-Raths-Agenten und Procuratores bey Reproducirung der Mandat-Appellations- und andrer Processe der ordentlichen Gewalt neben einer authentisch vidimirten Abschrifft und in denen nachfolgenden Actionen von dem Reichs-Hof-Cantzley-Registratore authentisirte Copiam von der übergebenen Gewalt ex Registratura zu produciren/ de Dat. 26. May 1671.

VOn der Röm. Kayserl. Maj. unsers allergnädigsten Herrns wegen denen sämbtlichen bey dero löblichen Kayserl. Reichs-Hoffrath angenommenen Agenten und Procuratoren hiemit in Gnaden anzuzeigen, erstallerhöchstgedacht Ihrer Kayserl. Maj. seye mißfalligst vorkommen, was massen dieselbe bey Reproducirung der Mandaten, Appellations: und andern Processen nicht absonderlich von ihrem Original Gewalt eine authentische vidimirte, sondern allein blosse unauthentische Abschrifft beyzulegen sich unterstünden.

Wann nun aber solches, so wohl der Kayserl. Reichs-Hoffraths-Ordnung als andern gemessenen Kayserl. Decreten, und dem Stylo keines weges gemäß.

Als ist mehr allerhöchst ernannt Ihrer Kayserl. Maj. ernster Befelch hiemit, daß sie, sämmentliche Agenten und Procuratoren, bey Straff zwey Marck Silbers, nach Inhalt gedachter Kayserl. Reichs-Hoffraths-Ordnung bey Reproducirung der Mandaten oder Processen ihre Original Gewalt neben einer authentisch vidimirten Abschrifft, wie auch zu allen ihren andern nachfolgenden Actionen gleichfals von dem Reichs-Hoffrath-Cantzley-Registratorn authentisirte Copias von ihren zuvor übergebenen Original Gewalt ad omnes causas jederzeit beylegen und produciren sollen. Signatum den 26. May Anno 1671.

DCXCVI.

Reichs-Hof-Raths-Decretum, daß die Reichs-Hof-Raths-Agenten und Procuratores (1.) mit denen Memorialien pro Processibus und andern zugleich die Gewalt zu übergeben, oder de Rato & Mandato zu caviren und dieselben in nächstem termino zu produciren (2.) zu denen vorhin angefangenen und ohne beygebrachte Vollmacht geführten Processen sich legitimiren, (3.) die Memorialia unterschreiben (4.) den Substituten die Gewalt mit unterschreiben lassen/ und (5.) denen Schrifften und Handlungen die beygelegte Adjuncta beyheffren sollen, de Dat. 22. Sept. 1671.

VOn der Röm. Kayserl. Maj. unsers allergnädigsten Herrn wegen, dem sämbtlichen bey dero löbl. Reichs-Hoffrath auffgenommenen Agenten und Procuratoren hiemit anzufügen, und erinnern sich dieselbe vorhin guter massen, wessen sie durch ein den 17. April. des 1665. Jahrs ergangenes und publicirtes Decret, unter andern insonderheit so viel deren legitimationes zu deren gerichtlichen Handlungen belangt, ermahnt worden, daß nemlich ihnen keines wegs erlaubt seyn solle, einige Memorialia in den Reichs-Hoffrath zu übergeben, welche sie nicht unterschrieben, noch auch Process auszuwürcken, wann sie nicht zugleich genugsame Vollmacht producirt, oder doch selbigen in nechstfolgendem Termin mit production des Gewalts ein würckliches Gnügen thun solten, anderst terminus pro circumducto oder respective absolutio a Citatione erkannt, wofern aber an Impetratischer Seiten deme nicht nachgelebet, wieder selbe in contumaciam rechtlicher Verordnung nach, procediret werden solte.

Wann nun aber eine zeithero verspüret worden, daß solches gemessenes Kayserl. Decret von ihnen, Agenten und Procuratoren, bißhero wenig in acht genommen, sondern noch wie zuvor die Legitimationes zu gebührender Zeit nicht beschehen, und selbige vielmahls bis in Sachen submittiret, ja gar die Acta inrotuliret, unterlassen und verschoben werden, daraus dann nichts, als höchstschädliche Confusiones und Hinderungen der heilsamen Justiz entstehen.

Als werden sie, sämbtliche Agenten und Procuratores, hiemit nochmahlen ernstlich ermahnt, daß sie hinführan bey Strff ein Marck Silbers, in welche jeder ipso facto gefallen seyn solle, einige Memorialia nicht übergeben, oder Process suchen, wann sie nicht zugleich gnugsamen Gewalt produciren, dafern aber in der Sachen summum in mora periculum wäre, alsdann de rato & Mandato cavirn, und in bestimtem nechstem termino unfehlbar unmangelhafften der Reichs-Hoffraths-Ordnung, und dem Stylo gemäsen Gewalt produciren, sich auch innerhalb den nechsten drey Monathen vor der publicir: und Verkündigung dieß, zu allen ihren Handlungen und Processen, die bereits bey dem löbl. Reichs-Hoffrath anhängig, dabey aber ihre Gewalt ermanglen, einbringen, und ihre Memorialia auch mit gebührender Unterschrifft übergeben, nicht weniger einigen Substiturum ohne dessen Wissen und Willen in ihre Gewalt nicht einbringen, sondern denselben zugleich den Gewalt mit unterschreiben lassen, so dann allen und jeden ihren Schrifften und Handlungen die darin allegirte Beylagen ordentlich beyhefften sollen, welchem allem sie gehorsamlich nachzukommen, und sich vor obbemelter Straff, welcheauch nach gestaltsamen Sachen ergrössert werden soll, zu hüten wissen werden. Signatum zu Wien unter höchstgedacht Ihrer Kayserl. Maj. hervorgedrucktem Secret-Insiegel den 22. Septemb. Anno 1670.

Vt. Leopld Wilhelm Graff zu Königsegg.

(L. S.)

Reinhard Schröder.

DCXCVII.

Reichs-Hof-Raths-Decretum, daß die Reichs-Hof-Raths-Agenten und Sollicitatoren, ihre gegen die Cantzley-Expeditiones und Tax-Amt habende Beschwerden bey dem Herrn Reichs-Vice-Cantzler anbringen sollen, de Dat. 19. Febr. 1672.

NAchdeme fast unvermuthet verlauten will, als werden von theils Agenten, und Sollicitatoren, so wohl wider die Käyserliche Reichs-Hoff-Cantzley expeditiones, als selbiges Tax-Ambt hin und wieder generaliter viel verschiedene Klagen und Beschwernüssen eingewendet, und dann die Billigkeit erfordert, daß denen etwa vorlauffenden Mängeln und Gebrechen zeitlich gesteuret werde. Als hat man hiemit alle und jede Agenten und Sollicitanten, welche sich in ein und anderem beschwert zu seyn erachten, erinnern und ermahnen wollen, daß sie sich dißfalls bey der Röm. Kayserl. Majest. Geheimen Rath und Reichs-Vice-Cantzlern gebührendt angeben, und längst innen vierzehen Tagen der Nothurfft nach Schrifftlich darthun, worinnen sotha-

sothane Fehler und Mängel eigentlich und in specie bestehen, damit man Denenselben auff den also Verhaltungs-Fall wie sichs von Rechtswegen gebühret, mit deme förderlichst remediren und abhelffen möge. Darnach dieselbe sich zu richten.

Signatum zu Wien, unter vor Allerhöchstgedachten Ihrer Kayserl. Majest. hervorgedrucktem Secret-Insiegel den neunzehenden Februarii Anno sechzehen hundert, zwey und siebenzig.

(L. S. C.M.)

Wilhelm Schröder.

DCXCIIX.

Reichs-Hof-Raths-Decretum, daß die Reichs-Hof-Raths-Agenten in denen pro Inrotulatione Actorum præfigirten Terminen, prævia Citatione unweigerlich zu erscheinen, de Dat. 10. Nov. 1672.

VOn der Röm. Kayserl. Maj. unsers allergnädigsten Herrn wegen, denen sämtlichen bey dem löbl. Reichs-Hofrath angenommenen Agenten und Procuraroren hiemit in Gnaden anzufügen, und dieselbe sich ohne dem guter massen zu erinnern wissen, was gestalt der Reichs-Hoffraths-Ordnung gemäß, durch ein Kayserl. Decret vom zehenden May 1667. ihnen bey darin benambster Straff anbefohlen worden, die ad inrotulandum angesetzte termin hinfüro ausser erweißlicher verhinderlicher Leibs Unpäßlichkeit unfehlbar zubeobachten, nach demmahlen aber zu nicht geringem Mißfallen seithero vermerckt worden, daß ein: als andern Weg die ad inrotulandum angeordnete Termin mit Zurücksetzung des schuldigen Respects, und zu grosser Auffhalt: und Verzögerung der Rechtshängigen Processen, gar nicht attendirt, worden.

Als haben allerhöchstgedacht Ihre Kayserl. Maj. dero voriges Decret allerdings hiemit erneurn, und denen, vor dero Reichs-Hoffrath bedienten, Agenten und Procuratoren ernstlich anbefehlen zulassen eine Nothdurfft befunden, daß sie hinfüro denenselben in Beobachtung der zur Inrotulation der Acten præfigirten terminen, nach vorhergehender Citation unweigerlich nachkommen, jedesmahls ausser Leibs-disposition, und deßwegen beschehener schrifftlichen Entschuldigung, bey welcher Vorfallenheit sie gleichwol durch ihre substitutos solchem Actui abwarten lassen mögen, dabey in Person gefaßt erscheinen, im wiedrigen Fall aber die in verbesagtem Decret determinirte Straff der drey Marck Silbers gegen die schuldig erfundene würcklich und ohnnachläßig vollzogen, und eingefordert werden solle. Darnach sie sich zu richten haben. Signatum zu Wien unter Ihrer Kayserl. Maj. hervorgedrucktem Insiegel den zehenden Novembris ein tausend sechs hundert zwey und siebenzig.

DCXCIX.

Reichs-Hof-Raths-Decretum, daß die Reichs-Hof-Haths-Agenten (1.) alle Documenta und Beweißthümer in der Klage, oder wenigstens in primo termino; ingleichen in denen Exceptionibus oder fernern Handlungen sub Pœna Rejectionis all Actis und Straffe zwey Marck Silbers beybringen, (2) den Beweiß, so durch Kundschafften zu führen, nach Innhalt des jüngern Reichs-Abschieds thun, (3.) Sich keiner frembden Jurisdiction unterwerffen, auch (4.) der Erkundigung beym Protocollo rerum exhibitarum sub comminatione Suspensionis ab officio sich enthalten sollen, de Dat. 11. Jun. 1674.

VOn der Römischen Kayserl. Majest. unsers allergnädigsten Herrn wegen, denen sämbtlichen bey dero löblichem Kayserl. Reichs-Hoffrath auffgenommenen Agenten und Procuratorn hiemit in Gnaden anzuzeigen; Nachdeme fast bey allen Processen wahrgenommen worden, was massen die Documenta, womit die Parteyen ihre Klag oder Exception zu beweisen vermeinen, erst in den Schluß- und Gegenschluß-Schrifften beygebracht, dardurch fernere Communicationes veranlast, und grosse Schrifft-Wechselungen erst in fine Processus zu der Partheyen eigenem Nachtheil, Kosten und Zeitverlierung, wie auch deß Richters unnötiger Bemühung verursacht würden, welches alles sowol den gemeinen Rechten, als andern Reichs-Constitutionibus, und sonderlich dem letzten Reichs-Abschied e diametro zuwider lauffet. Und dann erst allerhöchstgedacht Ihre Kayserl. Majestät den Procels, so viel möglich, auff alle Weiß, abgekürtzet, und die unnötige Weitläufftigkeit verwiesen haben wollen.

Als wird hiemit alles Ernstes anbefohlen, daß der klagenden Parteyen Procurator oder Agent hinfüro jederzeit entweder gleich mit- und bey der Klag, oder wenigst in primo termino hernach, seine Documenta und Beweisthumen allesambt, wie auch gleichfalls der Beklagte in seinen Exceptionibus oder fernerer Handlung vermög deß letztern Reichs-Abschieds, ohnfehlbar beybringen, oder hernach damit in seiner Conclusion-Schrifft ferner nicht angehört, noch dieselbe angenommen, sondern verworffen und darzu die Procuratores, so dergleichen Schrifften einzureichen sich unternehmen, jederzeit mit zwey Marck Silbers de proprio zu bezahlen, unnachläßig gestrafft werden sollen. Wäre aber der Beweiß durch Kundschafften zu führen, so solle aber-

abermals der in dem letztern Reichs-Abschied vorgeschriebene Weg in allem genau beobachtet, und demselben nachgelebet werden, welches alles sie, Procuratores und Agenten, an ihre Principalen und Advocaten zu berichten, wie auch alle vorhin ergangene Decreta zu beobachten, und dahin bedacht zu seyn wissen werden, damit die Producten mit gebührender Bescheidenheit und möglicher Kürtze eingerichtet werden mögen. Und weilen auch mehr allerhöchstged. Ihro Kayserl. Maj. mißfälligst vorkommen daß einige von obernannten Reichs-Hoffraths-Agenten und Procuratorn sich von selbst frembden Jurisdictionen zu unterwerffen, bürgerliche Gewerb und Commercia zu treiben, und also bey dem Kayserl. Reichs-Hoffrath schädliche Confusiones zu verursachen unterstünden;

Als ist gleichfalls offt allerhöchst-ernannt Ihrer Kayserl. Maj. ernster Befelch hiemit, daß sie sich solches alles gäntzlich enthalten, und entäussern, sondern in allem, der Kayserl. Reichs-Hoffraths Ordnung gemäß, bezeigen; So dann sollen nicht weniger auch sie, vor mehrged. Reichs-Hoffraths-Agenten, und Procuratorn ins künfftig, der bishero unternommener Erkundigung, wegen ihrer in den löbl. Reichs-Hoffrath eingegebenen Nothdurfften, bey dem Protocollo Rerum exhibitarum in Erhebung der darin sich befindender Extracten bey Bedrohung würcklicher Suspension ab officio sich gäntzlich enthalten und müßig geben. Signatum zu Wien unter Ihrer Kayserl. Maj. hervorgedrucktem Secret-Insiegel, den 11. Junii 1674.

DCC.

Reichs-Hof-Raths-Decretum, daß die Reichs-Hof-Raths-Agenten und Procuratoren die anbefohlene Citationes, sowohl in Fiscalisch- als andern Parthey-Sachen förderlich werckstellig machen sollen, de Dat. 11. Febr. 1676.

VOn der Röm. Kayserl. Maj. unsers allergnädigsten Herrn wegen, denen sammentlichen bey dero löbl. Reichs-Hoffrath auffgenommenen Agenten und Procuratorn hiemit anzufügen. Was massen nun eine Zeit hero wahrgenommen worden, daß die bey jetztermeldtem Reichs-Hoffrath ad communicandum decretirte Schrifften, sowohl in Fiscalischen, als andern Judicial-Sachen von denen Agenten offtmahls zurück gehalten, und die Gegentheil zu Erhaltung solcher Communication so lange Zeit bey Gericht umgetrieben werden, nicht allein zu Beschwerde deß Reichs-Hoffraths, sondern auch zu schädlicher und ohnbilliger Verzögerung sowohl der Partey, als absonderlich der Fiscalischen Sachen: Welchem nach dann sie, sämbtliche Agenten und Procuratores, hiemit ernstlich ermahnet werden, solchen Mißbrauchs sich hinfüro zu enthalten, mit ernstlichen Befelch, daß sie hinfüro die bey Reichs-Hoffrath decernirende Communicationes der von ihnen producirten Schrifften jedesmahls forderlambst werckstellig machen, und bey Vermeidung würcklicher Straff sich ferners nicht durch absonderliche Conclusa dazu antreiben lassen. Signatum zu Wien unter Ihrer Kayserl. Majest. hervorgedrucktem Secret-Insiegel den 11. Februar. Anno sechzehen hundert sechs und siebenzig.

Vt. Leopold Willhelm Graf zu Königsegg.

(L. S.)

Christoph Beuer.

DCCI.

Reichs-Hof-Raths-Decretum, daß die Reichs-Hof-Raths-Agenten und Procuratoren sich der schrifftlichen Traductionen und Diffamationen, wie auch der Corruptelen und anderer Unzuläßigkeiten zu enthalten, de Dat. 23. Nov. 1676.

VOn der Römischen Kayserl. Majest. unsers allergnädigsten Herrn wegen, denen sämbtlichen bey dero löbl. Kayserl. Reichs-Hoffrath aufgenommenen Agenten und Procuratoren, hiemit anzuzeigen, demnach erst allerhöchstgedacht Ihre Kayserl. Majestät mit sonderbahren Ungnaden vernommen, was gestalt N. N. geschworner Reichs-Hoffraths-Agent, sich gegen erst wolbesagtem Kayserl. Reichs-Hofrath nicht allein einiger schrifftlicher Traductionen und Diffamationen unterstanden, sondern wohl auch tentirter straffbahrer Corruptelen- und anderer Unzuläßigkeiten angemast, und damit an seinen zu Reichs-Hoffrath geleisteten Pflichten und deme ihme obliegendem schuldigsten Respect sich gröblich vergriffen habe, und dann solches alles so wohl seinem Agenten-Ayd, als dem darinn ihme eingebundenem Gehorsamb schnur stracks zuwider laufft, und derselbe derowegen zu wohlverdienter Straff, und andern zu Abscheu, von seiner Agenten-Stell suspendiret worden.

Als wird solches von mehr allerhöchst-ernannter Ihrer Kayserl. Majest. denen sämbtlichen Reichs-Hoffraths-Agenten und Procuratoren zu dem Ende, weil in Examine, als ob dergleichen Verleitung der Partey zu Einschickung der Gelder unter ihnen wohl mehr practicirt würde, vorgekommen, und benebenst ihnen sämbtlich alles Ernsts anbefohlen, daß sie sich dieser gefährlichen Anmassung, und anderer dergleichen

chen Ungebührlichkeiten bey dieser/oder auch anderen schweren Straffen gäntzlich enthalten und deren müßig gehen sollen. Darnach sie sich zu richten haben. Signatum zu Wien unter allerhöchstged. Ihrer Käyserl. Majest. auffgedrucktem Käyserl. Secret-Insiegel den drey und zwantzigsten Novembris Anno sechzehen hundert sechs und siebentzig.

(L. S.)

Reinhard Schröder.

DCCII.

Reichs-Hof-Raths-Decretum, daß von denen Reichs-Hof-Raths-Agenten und Procuratoren in denen Schluß-Schrifften keine neue Beylagen einzubringen und solches dem Principal zu avisiren, so dann bey Begehrung der Prorogationen, oder neuer Terminorum Extractum Protocolli über den letzten Termin beyzulegen, de Dat. 20. Martii 1678.

VOn der Röm. Kayserl. Maj. unsers allergnädigsten Herrns wegen, denen sämbtlichen Agenten und Procuratoren hiemit in Gnaden anzuzeigen: Demach eine geraume Zeithero wahrgenommen worden, daß denen an erstbemeldtem dero Reichs-Hoffrath angenommenen der Processen ergangenen verschiedenen gewesenen Decreten, in ein und anderem, absonderlich aber auch in deme nicht nachgelebet werde, daß bey denen ein kommenden Schluß-Schrifften zum öfftern neue Beylagen eingeschoben werden, solches aber zu Verlänger- und Verwirrung der Proceß, und nunmehr besagten Kayserl. Reichs-Hoffraths-Beschwerde gereichen thut. Als wird das in hoc puncto ergangenes Kayserl. Decret, (zumahlen die alte Proceß, nunmehr durch Verlauff der Jahren ziemlich geendiget seyn, und also derentwegen kein Impediment vorhanden) alles seines Inhalts dahin hiemit erneuert, und ihnen, sämbtlichen Agenten und Procuratoren, nochmahl ernstlich anbefohlen, solcher Unordnung und Mißbrauchs sich hinführo zu enthalten, allermassen widrigen Falls solche Adjuncta, und neue Beylagen, so gleich ab Actis verworffen, und die Contravenienten mit unausbleiblicher Straff eines Marck Silbers ex proprio zu zahlen angesehen werden, so dann sollen sie sofort bey ihrer Bestallung von dieser Verordnung ihren Principalen zu deren Nachricht parte geben, nicht weniger auch gehalten seyn, weilen bey Begehrung der Prorogation, oder neuer Terminorum, wie und welcher Gestalt der letztere Terminus erkannt worden, öffters verschwiegen wird, solchem aber vorzukommen, Extractum Protocolli über den letzten Termin bey gleichmäßiger Straff beyzulegen. Signatum zu Wien, unter Ihrer Käyserl. Maj. hervorgedrucktem Secret-Insiegel den 20. Martii Anno ein tausend sechs hundert acht und siebentzig.

DCCIII.

Reichs-Hof-Raths-Decretum, daß die Reichs-Hof-Raths-Agenten sich der Cantzley, ohne vorhergehende Anklopffungen enthalten sollen, de Dat. 11. Jan. 1679.

DEr Röm. Kayserl. Maj. Unserm allergnädigsten Herrn ist sonderbahr mißfällig vorkommen, obwohl der Billigkeit, und selbst eigenen Vernunfft gemäß ist, solches auch die vorige angeschlagene Verordnungen ohne das mit sich bringen, daß alle und jede Persohnen, sie seynd von Chur-Fürsten, und Ständen deß Reichs, als bestellten Agenten bedient, auch sonsten beschaffen, wie sie wollen, sich deß freywilligen Eingangs in die Kayserliche Reichs-Hoff-Cantzley ohne vorgehende Anmeldung und Anklopffung, gäntzlichen enthalten, und sich deß Orthes geziemender Maaß und Bescheidenheit befleissen, und verhalten sollen, daß doch dessen ohngeachtet viel Leute und fürnehmlich theils Agenten und Sollicitatores, sich von einer guten Zeit her unterstanden, und gleichsam für eine übliche Gewonheit und wolgethane Sache geachtet, in vorberührte Cantzley nach eines jeden selbst eigenen Willen und Gefallen, nicht allein einzutretten, sondern auch wohl je zuweilen so viel an ihnen ist, die Geheimnüssen zu erforschen und auszubreiten.

Demnach aber solcher Ungebühr länger nicht zuzusehen, sondern obhöchsternandte Kayserliche Majestät gegen mehrgemeldter Reichs-Hoff-Cantzley den geziemenden Respect gehalten haben wollen.

Als ist Ihrer Majestät ernstlicher Befelch, Will und Meynung, daß nun hinführo Männiglich, deme der Eingang in gedachte Reichs-Hoff-Cantzley-Ambt und Ayds-Pflichten halben nicht gebühret, sonderlich aber obbesagten an dero Kayserlichen Hoff-Stadt bestelten Agenten, Sollicitatorn, oder wer etwas bey gemeldter Cantzley zu suchen hat, ohne Unterscheid, sich deß freywilligen Eingangs ohne vorgehende Anmeldung und Anklopffen gäntzlich enthalten, auch alle Sachen mit gebührendem Respect und Bescheidenheit ohne Beytritt zu den Schreib-Tafeln, sollicitiren, und sich mit langer Zeitverliehrung Verhinderung der Cantzley, und Dienst-Geschäfften darinn nicht auffhalten, damit in Widrigen zu andern schärffern Mißfallen und Einsehen zugreiffen nicht Anlaß gegeben werde.

An deme wird höchstgedachter Kayserl. Maj. ernstlich auch endlicher Wille und Meynung vollzogen und erstattet. Signatum zu Wien, unter Ihrer Kayserl. Maj. auffgedruckten Secret-Insiegel den eilfften Januarii, Anno sechzehen hundert neun und siebentzig.

Vt. Leopoldt Wilhelm Graff zu Königs-Egg.

(L. S.)

Reinhard Schröder.

DCCIV.

Reichs-Hof-Raths-Decretum, daß die Reichs-Hof-Raths-Agenten und Procuratores bey denen anbefohlenen Inrotulationen in Person, oder durch ihre Substituirte bey Straffe erscheinen sollen, de Dat. 7. Mart. 1679.

VOn der Röm. Kayserlichen Majestät unsers allergnädigsten Herrn wegen, denen sämbtlichen bey dero löblichen Reichs-Hoffrath angenommenen Agenten und Procuratoren hiemit in Gnaden anzuzeigen, und erinnern sich dieselbe vorhin guter massen, was Gestalt ihnen durch ein, den 10. Maji 1667. ergangenes, und öffentlich affigirtes Kayserl. Decret anbefohlen worden, wann sie ad inrotulandum acta citirt würden, in dem angesetzten Termino mit aller Notdurft gefast, und ohn einige Ausred gehorsambst zu erscheinen, es seye dann, daß sie wegen Leibs-Indisposition daran verhindert würden, welche sie auch zeit- und glaublich vorbringen solen.

Wann nun aber eine Zeit hero mißfällig verspürt worden, daß solches von ihnen bisher wenig in acht genoßen worden, sondern noch, wie zuvor, bey denen Inrotulationibus auff beschehene ordentliche Citationes sie in dem angesetzten Termino gar nicht erscheinen, noch andere an ihre Statt ad inrotulandum substituiret haben, wordurch dann die Proceß auffgezogen, und die heilsame Justiz mercklich verzögert wird. Als werden die sämbtliche Agenten und Procuratores hiemit nochmahlen ernstlich ermahnt, daß sie hinfüro denen Inrotulationibus jedesmal fleißig in Person, oder dafern sie legitime verhindert, und solches schrifftlich anzeigen, durch ihre Substituirte erscheinen, bey Vermeidung der in denen vorhin ergangenen Kayserl. Decreten angesetzter Straff, welche sonsten ohnnachläßig exequirt werden solle. Signatum zu Wien den 7. Maji Anno 1679.

Vt. Leopold Wilhelm Graff zu Königsegg

(L. S.)

Reinhard Schröder

DCCV.

Reichs-Hof-Raths-Decretum, wie von denen Reichs-Hof-Raths-Agenten und Procuratoren die Fatalia und andre Termini, seit der Zeit, als der Reichs-Hof-Rath zu Prag geschlossen gewesen, haben computiret werden sollen, de Dat. 29. Nov. 1679.

VOn der Röm. Kayserl. Maj. unsers allergnädigsten Herrn wegen, allen und jeden bey dero Kayserl. Reichs-Hoffrath angenommenen Agenten und Procuratoren hiemit in Gnaden anzuzeigen: Demnach ersigedachter Kayserl. Reichs-Hoffrath aus bewegenden Ursachen resolvirt: daß in computatione fatalium aliorumque terminorum die Zeit vom 23. Augusti bis 20. dieß ablauffenden Monats Novembris (in welcher Zeit der Reichs-Hoffrath geschlossen, und keine Session gewest) abgezogen und nit gerechnet, was aber vorhero etwa an denen Terminis & fatalibus allbereit verstrichen gewest, zu der von ermeldtem 20. Novembris an ferner lauffenden Zeit combiniret, also von beeder vor- und nachgehender Zeit, zugleich lapsus fatalium aliorumque terminorum computirt, und geachtet werden solle.

Als werden dessen vorgedachte Agenten und Procuratoren hiemit zu ihrer Nachricht und zu dem End erinnert, damit ein jeder von nun an sein Anruff- und Handlung darnach einzurichten wisse. Signatum Praag den 29. Novembris 1679.

Vt. Leopold Wilhelm Graff zu Königsegg.

(L. S.)

Joh. Ambros. Högel.

DCCVI.

Reichs-Hof-Raths-Decretum, daß die Reichs-Hof-Raths-Agenten und Procuratores bey dem von Prag nach Wels verlegten Reichs-Hof-Rath innerhalb 3. Wochen sich haben einfinden sollen, de Dat. 12. Augusti. 1680.

VOn der Röm. Kayserl. Majest. unsers allergnädigsten Herrn wegen, allen und jeden bey dero Käyserlichen Reichs-Hofrath angenommenen Agenten und Procuratoren hiemit in Gnaden anzuzeigen, und haben dieselbe schon vorhin die gute Wissenschafft, welcher Gestallt, als negst verwichen der löblicher Reichs-Hoffrath zu Prag auffgehoben worden,

den, auff allerhöchstgedacht Ihrer Kayserl. Maj. allergnädigsten Befelch, derselbe hinwiederumb auff den 18. und hernach 20. negst verwichenen Monats Julii allhero nacher Welß verlegt und beschrieben worden, solcher auch nunmehr die gewöhnliche Raths-Sessiones würcklich wieder angetretten habe, wann aber dabey beobachtet worden, daß ermelter Reichs-Agenten und Procuratoren sich darzu annoch wenig einfinden, als wird ihnen sambt und sonders hiemit ernstlich bey unausbleiblicher Straff, und gestalten Sachen nach, bey Suspension ab officio gemessen anbefohlen, daß sie ihrer Pflicht gemäß, und zu schuldigster Beobachtung ihrer Partheyen sich inner Frist 3. Wochen von Tag der Publication gegenwärtigen Decrets anzurechnen, ohnfehlbarlich einfinden sollen: Als welchen, wann sie bey ausstehender contumacia an den Granitz-Stellen sich bey der Ober-Oesterreichischen Lands-Hauptmannschafft umb ein gewöhnl. Paß gebührend anmelden werden, solche alldort, gemachter Anstalt nach, unweigerlich erfolgen werden. Darnach sie sich zurichten wissen werden. Signatum in Welß, unter auffgedrucktem Kayserl. Secret-Insiegel den 12. Augusti Anno 1680.

(L. S.)

Vt. Hanß Heinrich Freyh. von Hörwart.

Christoph Bauer.

DCCVII.

Reichs-Hof-Raths-Decretum, vor die Reichs-Hof-Raths-Agenten und Procuratoren in Puncto Computationis fatalium und andrer Terminorum, de Dat. 15. Aug. 1680.

VOn der Röm. Kayserl. Maj. unsers allergnädigsten Herrn wegen, allen und jeden bey dero Kayserl. Reichs-Hoffrath angenommenen Agenten und Procuratoren hiemit in Gnaden anzuzeigen, und ist denenselben vorhin bewust, wie daß erstgedachter Kayserl. Reichs-Hoffrath den 31. May nechsthin zu Prag geschlossen und auffgehoben, nunmehr aber von daraus anhero nacher Welß wiederumb verlegt, auch bereits allda den 12. dieses Monats Aug. eröfnet, und würcklich Sessiones gehalten worden: Wann dann so gleich auch aus bewegenden Ursachen, wie vorhin zu vorbemeldtem Prag resolvirt worden, daß in computatione, fatalium aliorumque terminorum die Zeit von bemeltem 31. May dieß Jahrs biß den 12. dieses Monaths August. (in welcher Zeit keine Reichs-Hoffraths-Sessiones gewest) abgezogen und nicht gerechnet, was aber vorhero etwan an denen terminis & fatalibus allbereit verstrichen gewesen, zu der von ermeltem 12. dieses Monats Augusti an ferner lauffenden Zeit combiniret, also von beeder vor und nachgehender Zeit zugleich lapsus fatalium, aliorumque terminorum cumputirt und geachtet werden solle. Als werden dessen obgedachte Agenten und Procuratores hiemit zu ihrer Nachricht und zu dem Ende erinnert, damit ein jeder von nun an sein Nothdurfft und Handlung darnach einzurichten wisse. Signatum zu Welß den 16. Augusti Anno 1680.

Vt. Hanß Heinrich Freyh. von Hörwart.

(L. S.)

Frantz Martin Meßhengen.

DCCIIX.

Reichs-Hof-Raths-Decretum, daß die Reichs-Hof-Raths-Agenten und Procuratoren sich bey dem von Praag nach Welß verlegten Reichs-Hof-Rath haben einfinden sollen, de Dat. 6. Sept. 1680.

VOn der Römischen Kayserl. Majest. unsers allergnädigsten Herrn wegen, allen und jeden bey dero löbl. Reichs-Hoffrath angenommenen Agenten und Procuratoren hiemit anzuzeigen, welcher gestalt wahrgenommen worden, das dem jüngst den 12. August. ergangenen Käyserl. Decreto, worinnen sambt und sonders ernstlich anbefohlen worden, bey unausbleiblicher Straff und gestalten Sachen nach bey der Suspension ab officio, ihrer Pflicht gemäß, und zu schuldigster Beobachtung ihrer Partheyen Sachen und Angelegenheiten inner Frist drey Wochen, von Tag der Publication sothanen Decrets anzurechnen, bey dem löbl. Reichs-Hoffrath zu Welß, sich ohnfehlbarlich einzufinden, als welchen, wann sie bey ausstehender Contumacia an den Granitz-Stellen sich bey der Ober-Oesterreichischen Landshauptmannschafft umb ein gewöhnlichen Paß gebührend anmelden würden, solcher, alldort gemachter Anstallt nach, unweigerlich erfolgen solte, von etlichen Agenten und Procuratoren schuldigst nicht nachgelebet worden seye, so allerhöchstgedacht Ihrer Käyserl. Maj. zu grossem Mißfallen gereicht. Derowegen die jenige, so auff obermeltes Decretum in dem darin bestimmbten termin nicht erschienen, noch ihres Ausbleibens halber behörige Entschuldigung eingeschickt haben, in eine Straff 3. Marck Silbers hiemit würcklich condemnirt, so dann ihnen a dato dieses ander weiten Kayserl. Decrets ein nochmahliger termin von 3. Wochen sich allhier ohnfehlbar einzufinden sub pœna dupli angesetzt

gesetzt, dem Thürhüter auch erwehnte Straff bey jedes Ankunfft alsobalden einzufordern anbefohlen seyn solle. Signatum in Welß den 6. Sept. Anno 1680.

(L. S.)

Georgius von Windischgrätz.

Frantz Martin Meßhengen.

DCCIX.

Reichs-Hof-Raths-Decretum, daß die Reichs-Hof-Raths-Agenten und Procuratores sich, nach dem zu Welß auffgehobenen Reichs-Hof-Rath wieder zu Wien einfinden sollen, de Dat. 10. Martii 1681.

VOn der Röm. Kayf. Maj. unsers allergnädigsten Herrn wegen, allen und jeden bey dero Reichs-Hofrath angenommenen Agenten und Procuratoren hiemit in Gnaden anzuzeigen; Demnach erst allerhöchstgedachte Ihre Kayserl. Maj. gnädigst resolvirt, daß die bißhero zu Welß gehaltene Reich-Hoffraths-Sessiones auf den 11. dieses Monats Martii sich endigen, und geschlossen, hingegen den 18. ejusdem wiederumb zu Wien angetretten werden sollen.

Als wird denenselben sambt und sonders hiemit gnädigst anbefohlen, daß ein jeder in besagtem Wien zu rechter Zeit, seiner Pflicht gemäß, zu Beobachtung seiner Partheyen Nothdurfft sich ohnfehlbar wiederumb einfinde, und daselbst erscheine. Signatum zu Lintz unter allerhöchstgedachter Ihr. Kayf. Maj. hervorgedrucktem Insiegel den 10. Martii Anno 1681.

(L. S.)

Vt. Sebastian Wunibald Erbtruchseß Graff zu Zeil.

Frantz Martin Menßhengen.

DCCX.

Reiterirtes Reichs-Hof-Raths-Decretum, daß die Reichs-Hof-Raths-Agenten und Procuratores bey denen angestellten Inrotulationen und Publicationen Actorum in Termino Citationis erscheinen, oder vor dessen Abfliessung ihre mit gnugsamer Bescheinigung verificirte Beschuldigung einbringen, widrigen Falls dem Thürhüter die Citations-Gebühr erlegen, und noch absonderlich gestraffet werden sollen, de Dat. 2. Junii 1681.

VOn der Röm. Kayserl. Majest. unsers allergnädigsten Herrn wegen, denen sämbtl. bey dero löbl. Reichs-Hoffrath aufgenommenen Agenten und Procuratoren hiemit in Gnaden anzuzeigen, daß weilen man bißhero verspüret, daß ungeachtet in der Reichs-Hoffraths-Ordnung klar versehen, daß sie, Agenten, auf jedesmahliges Erfordern, bey erstgedachtem löblichen Reichs-Hoffrath gehorsambst erscheinen sollen, solches auch seithero in verschiedenen Decreten zum öfftern wiederholet worden, gleichwolen die, sonderlich ad inrotulationem & publicationem citirte Agenten, ja auch männigmahl die jenige selbsten, welche die Forderung ausgewürcket, ohne Anzeig und Bescheinigung einiger erheblich- und begründter Ursachen, zwey-drey- und mehrfältig ausgeblieben, und dardurch verursacht, daß die decretirte Publicationes & Inrotulationes Actorum, auch andere Handlungen unnöthiger Weiß verzögert, die von Reichs-Hoffraths wegen darzu verordnete Commissarii vergebens bemühet, und die Erledigung der Rechts-hängigen Sachen verhindert und aufgehalten worden, ob allerhöchstgedachte Ihre Kayf. Maj. aber solchem zu Schmälerung dero Reichs-Hoffraths Respect und Authorität und Hindansetzung dessen Decreten und Verordnungen, wie auch Verlängerung der Processen gereichendem Ausbleiben nicht länger nachsehen wollen.

Als ist deroselben allergnädigster Befelch hiemit, daß sie, sämbtliche Agenten und Procuratoren, hinfüro der Reichs-Hoffraths-Ordnung, und so vielen darauff ergangenen Decreten, zu mehrer Folgleistung, so offt sie ins künfftig entweder zur publication oder inrotulation der Acten, oder in andere Weg vor dero Reichs-Hoffrath erfordert würden, jedesmahln in termino citationis bey demselben sich gehorsambst einfinden, oder vor dessen Abfliessung, ihre mit genugsamer Bescheinigung verificirte Entschuldigung schrifftlich übergeben, wiedrigen Falls aber dem Thürhüter, derjenige, an welchem dem Saumsahl hafftet, so offt er ohne redliche und bescheinigte Ursachen ausbleibt, die Citations-Gebühr, wie bey andern Citationen gebräuchlich, aus eigenem Beutel unweigerlich bezahlen und noch fernere Straff so gegen ihme vorbehalten bleibt, gewertig seyn solle, darnach sie sich festiglich zurichten haben. Signatum zu Oedenburg unter Ihr. Kayserl. Maj. hervorgedrucktem Secret-Insiegel den 2. Junii Anno 1681.

(L. S.)

Vt. Leopold Wilhelm Graff zu Königsegg.

Frantz Martin Menßhengen.

DCCXI.

Reichs-Hof-Raths-Decretum, daß die Reichs-Hof-Raths-Agenten den Partheyen die Reichs-Hof-Raths-Conclusa in Fiscalischen Sachen, dem Fisco zum Nachtheil und dessen Intention vorzubrechen nicht communiciren sollen, de Dat. 11. Jun. 1681.

Von

DEmnach bey der Röm. Käyserl. Maj. unserm gnädigsten Herrn, dero Rath und Reichs-Hof-Fiscal Frantz Carl Sartorius von Schwanenfeld sich in Unterthänigkeit beklagt, was Gestalten zu grossem Nachtheil und Schaden dero Käyserl. Fisci-Interesse denen beklagten Parteyen die Reichs-Hoffraths-Concluſa dergestalt communicirt und beygebracht würden, daß selbe dero Intention vorzubrechen, gnugsamb Zeit und Gelegenheit haben können, mit gehorsambster Bitt, hierinn gemessene Käyserl. Verordnung ergehen zu lassen.

Als ist allerhöchstged. Ihrer Kayserl. Maj. ernster Befelch hiemit, daß keiner, wer der auch seye, bey unausbleiblicher hoher Straff, die Reichs-Hoffraths-Concluſa, sonderlich in Fiscalischen Sachen denen Parteyen, es geschehe nun solches auff was Weis es immer wolle, communicirn und damit dem Fisco Schaden zufügen solle. Signatum zu Oedenburg, unter Ihrer Käyserl. Majestät hervor-gedrucktem Secret-Insiegel den 11. Junii 1681.

Vt. Leopold Willhelm Graff zu Königsegg.
Frantz Martin Mentzhengen.

DCCXII.

Reichs-Hof-Raths-Decretum, daß die Reichs-Hof-Raths-Agenten und Procuratores, auch deren Sollicitatores und zwar jene sub pœna Infamiæ, diese aber bey Bedrohung der Gefängniß, sich (1.) allen Zutritts in die Cantzley-Registratur- und Schreib-Stuben von nun an enthalten (2) keine Communicationes oder Abschrifften aus der Registratur- oder Schreib-Stuben, ohne vorhergehende gehörigen Orts erlangte Verwilligung, begehren, oder nehmen (3.) mit denen Cantzley-Personen keine verdächtige Correspondenz pflegen und endlich (4.) ihre Expeditiones gehörigen Orts suchen sollen, de Dat. 17. Jul. 1681.

VOn der Röm. Käyserl. Majest. unsers allergnädigsten Herrn wegen, dero sämbtlichen Reichs-Hofraths-Agenten und Procuratoren in Gnaden anzuzeigen, daß obwohlen in dero Reichs-Hoffraths-Ordnung bey unnachläßiger Straff allen Partheyen, Agenten und Procuratoren verbotten in die Cantzley zugehen und in den Registraturen, Schreib-Stuben oder anderen Orten der Cantzley sich befinden zu lassen, dieselbe nichts desto weniger mit ungnädigstem Mißfallen vernehmen müssen, daß solches dero Verbott mit schuldigst gebührendem Gehorsamb nicht beobachtet, sondern deme fast offentlich, und insgemein mit grossem Nachtheil der Justiz, und Veranlassung mannigfaltiger Pflichtvergessung und Meinayds zugegen gehandlet werde.

Welchem Ubel und Ungebühr zu steuren, wird obgedachtes Verbott hiemit dergestalt erneuert und extendirt, daß die Parteyen sowohl, als die Agenten, Procuratores und deren Sollicitatores und Bediente, allen Zutritts in die Cantzley, Registraturen, Schreibstuben, oder andere Ort der Cantzley, sich von nun an enthalten, auch keine Communicationes oder Abschrifften aus der Registratur und Schreibstuben ohne vorhergehende gehörigen Orts erlangte Verwilligung und Erlaubniß begehren und nehmen, weniger mit den Cantzley-Personen verdächtige Correspondenz ihren Pflichten zuwieder, pflegen, sondern so sie etwas zu verhandlen oder zu begehren, selbiges an geziemenden Orten anbringen, darauff Bescheids erwarten, in alleweg aber ihre Resolution und Expeditiones an Ort und Ende da es sich gebühret, nach vollendtem Rath, oder bey den Secretariis in ihren Behausungen suchen sollen.

Und da die Parteyen und deren Agenten entweders durch sich selbsten oder deren Sollicitatores und Bediente in einem und anderem deme zu gegen handlen würden, sollen die Parteyen derenthalben nach Ermäßigung der Sachen und Personen mit willkührlicher, jedoch scharffer Straff angesehen, die Agenten aber ihres Ambts ipso facto cum infamia entsetzt, und verlustiget seyn, nicht weniger deren Sollicitatores und Bediente, wann sie sich entweders durch ihre Herren, oder deren Principalen hierunter zu verbottener Contravention dieses Decreti heimb- oder offentlich gebrauchen liessen, ebenmäßig nicht ungestraffet verbleiben, sondern gestalten Sachen nach mit Gefängniß oder sonsten empfindlich abgebüsset werden. Darnach sich männiglich zu richten. Signatum zu Neustatt unter Ihrer Käyserlichen Maj. hervorgedrucktem Secret-Insiegel den Siebenzehenden Julii Anno 1681.

(L. S.)

Vt. Leopold Wilhelm Graff zu Königsegg.
Frantz Martin Mentzhengen.

DCCXIII.

Reichs-Hof-Raths-Decretum, daß die Reichs-Hof-Raths-Agenten und die Ihrigen, auch andre der Reichs-Hof-Raths-Cantzley-Expedition nicht verwandte Personen sich des Zutritts in die Cantzleyen und Registraturen gar enthalten, auch ihnen von dar, ohne Special-Bewilligung keine Communicationes beschehen sollen, de Dat. 28 Jul. 1681.

VOn der Römischen Kayserlichen Majestät unsers Allergnädigsten Herren wegen, dero sämptlichen Reichs-Hoff-Cantzley Anverwandten, insonderheit aber denen jenigen von der Registratur

gistratur und Cantzley-Stuben, in Gnaden anzuzeigen, obwohlen in der Reichs-Hoff-Cantzley-Ordnung, und sonst durch die zu unterschiedenen mahlen offentlich angeschlagene Patenten ernstlich verboten, daß keine Frembde dieser expedicion unverwandte Personen, es seyen die Partheyen selbsten, oder auch sonsten Fürstliche und Städtische, oder andere Bottschafften, oder Abgeordnete, auch Agenten, deren Sollicitatores, Scribenten, oder Bediente, auch wie sie sonst Nahmen haben möchten, in die Gewölber, Zimmen, oder Stuben, worin die Käyserliche Archiven, Acten, und Expeditiones sich befinden, nicht eingelassen, noch daselbst mit ihnen conversirt, und ihnen dardurch die Gelegenheit gegeben werden solle, entweder zu hören, oder zu sehen, was darinn gehandelt, oder ob etwas wieder sie, oder ihre Herren Principalen an- oder ausgebracht, oder gearbeitet, auch sonst gefunden werde, so hätten Allerhöchstgedachte Käyserl. Majestät nichts desto weniger mit ungnädigsten Mißfallen vernehmen müssen, daß solches mit schuldigst gebührendem Gehorsam nicht beobachtet, sondern mit grossem Nachtheil der Justiz fast offentlich zu wider gehandelt, und ohne Unterschied einem jeden der Zutritt, auch so gar die Durchsehung der Acten gestattet, ja wohl gar ohne special-Erlaubnüß aus der Registratur Copiæ aus denen Actis ertheilet werden, welchem Ubel, und Ungebühr zu steuren, hiemit nochmahlen die ernstlich, und endliche Erinnerung beschiehet, daß in angezogenen Zimmern und Orthen einiger Parthey, oder dero bestellten Agenten, oder Sollicitatorn, nicht allein der Zutritt ferners nicht gestattet, sondern auch die geringste Communication oder Abschrifft, ohne vorhero erlangte Special-Verwilligung, nicht ertheilet werden solle, so lieb einem jeden ist die in vorangeregter Ordnung auff solchen Fall, und zum öfftern beschehene Warnung angesetzte Straff der würcklichen Cassation seines Diensts zu vermeyden, wornach sie sich zu richten wissen werden. Signatum Wien unter Ihro Kayserl. Maj. hervorgedrucktem Kayserl. Secret-Insiegel, den 28. Julii Anno 1681.

(L. S. C.)

DCCXIV.

Reiterirtes Reichs-Hof-Raths-Decretum, daß die Agenten bey denen Schluß- und Gegen-Schluß-Schrifften der neuen Beylagen sub Pœna Rejectionis sich gäntzlich zu enthalten, de Dat. 16. Martii 1682.

VOn der Römischen Kayserl. Majest. unsers allergnädigsten Herrn wegen, denen sämbtlichen bey dero löblichen Reichs-Hoffrath auffgenommenen Agenten und Procuratoren hiemit in Gnaden anzuzeigen, und erinnern sich dieselbe vorhin guter massen, wessen sie durch ein den 11. Junii 1675. publicirtes Decret unter andern, insonderheit auch dahin ernstlich ermahnet worden, daß, nachdem fast bey allen Processen wahrgenommen worden, was massen die Documenta, womit die Partheyen ihre Klag oder Exception zu beweisen vermeinen, erst in den Schluß- und Gegenschluß-Schrifften beygebracht, dardurch fernere Communicationes veranlast, und grosse Schrifft-Wechslungen erst in fine Processus, zu der Partheyen eigenem Nachtheil, Kosten und Zeit-Verlierung, wie auch deß Richters unnötiger Bemühung verursachet würden, welches alles, wie es sowohl denen gemeinen Rechten, als andern Reichs-Constitutionibus, und sonderlich dem letztern Reichs-Abschied e diametro zu wider lauffe, und allerhöchstgedacht Ihre Käyserl. Majest. den Process so viel müglich, auff alle Weis abgekürtzet, und die unnöthige Weitläufftigkeiten abgethan wissen wollen, dahero der klagenden Parthey Agent oder Procurator hinfüro jederzeit, entweder gleich mit und bey der Klag, oder wenigst in primo termino hernach, seine Documenta und Beweisthumen allesambt, wie auch gleichfalls der Beklagte in seinen Exceptionibus oder ferneren Handlung, vermög deß letzteren Reichs-Abschieds, unfehlbar beybringen, oder hernach, damit in seiner Conclusion-Schrifft ferner nicht angehöret, noch dieselbe angenommen, sondern verworffen, und darzu die Agenten und Procuratores, so dergleichen Schrifften einzureichen sich unternehmen, jederzeit mit zwey Marck Silbers de proprio zu bezahlen, unnachläßig gestrafft werden sollen.

Wann nun aber eine Zeithero ferner wahrgenommen worden, daß solch gemessenes Käyserl. Decret von ihnen Agenten und Procuratoren bisher wenig in acht genommen worden, sondern sie vielmehr annoch wie vorhin, neue Beylagen in denen Schluß- und Gegenschluß-Schrifften beylegten, und dardurch nichts anders, als Confusionen und Hinderung der heilsamen Justiz verursachen.

Als werden sie, sämbtliche Agenten und Procuratoren, hiemit nochmahlen ernstlich ermahnet, daß sie hinfüro oberwehntem ausgelassenem Käyserl. Decret zu Folg, sich der Producir- und Einreichung neuer Beylagen in den Schluß- und Gegenschluß-Schrifften gäntzlich enthalten, und müßig gehen, oder aber ipso facto in die angesetzte Pœn der zwey Marck Silbers gefallen und die Documenta nicht zugelassen, sondern verworffen seyn sollen. Welchem sie also gehorsambst nachzukommen, und sich vor sothaner würcklicher Straff zu hüten wissen werden. Signatum den 16. Martii 1682.

DCCXV.

Reichs-Hof-Raths-Decretum, daß die Reichs-Hof-Raths-Agenten und Procuratores allen bißher ergangenen Decreten, bey Vermeidung derer denselben einverleibten Straffen, und andern scharffern Einsehen forthin gehorsamst nachkommen sollen, de Dat. 12. Jun. 1682.

VOn der Röm. Käyserl. Majest. unsers allergnädigsten Herrn wegen, denen sammentlichen bey dero löbl. Reichs-Hoffrath auffgenommenen Agenten und Procuratorn hiemit anzuzeigen, und ist denenselben vorhin wissend, was eine geraume Zeithero vor verschiedene Käyserl. Decreta wegen eingeschlichener denen Reichs-Constitutionen und Reichs-Hoff-Raths-Ordnung zuwider lauffenden Gebräuchen, in denen Procels-Sachen ergangen, und zwar erstlichen, daß bey denen jedesmahl suchenden Lehen, alle Requisita behörig beygebracht und beobachtet, inner Monats-Frist nach der Admission die Tax und Cantzley-Gebühr bezahlt, und die Gelder nicht anderst wohin oder gar in ihren Nutzen verwendet, so dann daß die Reichs-Regalien nicht durch Käyserl. verpflichtete, sondern durch eigene Abgeordnete requitirt, ferner die Communications-Decreta nicht durch die Bediente, sondern durch den geschwornen Reichs-Hoffraths-Thürhüter ordentlich insinuiret und gewöhnlich documentirt werden, nicht weniger wie sie, Agenten und Procuratoren, sich sowohl in legitimando, substituendo und cavendo, als auch wann die Legitimatio beschehen, verhalten, und bey allen andern nachfolgenden Actionen copias authenticas a Registratore vidimatas ihrer Gewalt zulegen, so dann ihre Producta & literaria instrumenta, non Italico, aut quovis alio peregrino, sed Latino vel Germanico idiomate & legibili Charactere, einreichen, sich auch in Fiscalischen Sachen ohne Vollmacht nicht einmischen, bey denen decretirten Inrotulationen in angesetzter Frist mit aller Nothdurfft erscheinen, und keine substituiren, oder deß Aussenbleiben halber gnugsame Entschuldigung und solcher Bescheinung beybringen, nicht weniger die gesucht- oder angesetzte Termin nicht anticipiren, sondern ordentlich beobachten und die Prorogationes gebührend bescheinigen, ihren Parteyen bis zu völliger der Sachen Erledigung dienen, die Inscription denen Supplicationen und Handlungen dem Stylo und procels gemäß einrichten, ihre Documenta und Beweisthumb der Sachen zeitlich und nicht zu End der Processen produciren, sich keiner andern Jurisdiction unterwürffig machen, der Kundschafften bey dem Protocollo rerum exhibitarum enthalten, die decretirte Communicationes maturiren, und sonsten in ein und andern denen Reichs-Constitutionen, Reichs-Hoffraths-Ordnung und ihren Pflichten gemäß sich bezeigen und verhalten solten.

Wann nun aber eine Zeithero mißfällig verspürt und wahrgenommen worden, daß denen hierinnen falls ergangenen gemessenen Käyserl. Decreten von ein und andern wenig oder zuweilen gar nicht nachgelebt worden, welches ihren abgelegten Pflichten zuwider auch zu mercklicher Confusion der Processen, Beschwerde der Reichs-Hoffräthen, nicht weniger Verzögerung der heilsamen Justiz gereicht, allerhöchstgedacht Ihre Käyserliche Majestät aber solchem länger nachzusehen keines wegs gemeint, sondern die ergangene Decreta genau beobachtet, und denenselben durchaus nachgelebet und vollzogen wissen wollen. Als werden sie, sambtliche Agenten und Procuratores, hiemit nochmalen und zu allem Uberfluß ernstlich ermahnt, daß sie allen und jeden vorhin nach und nach ergangenen Käyserl. Decreten (welche hiehero sambtlich ihres Inhalts dergestalt wiederholt werden, als wann solche von Wort zu Wort hierin geschrieben stünden) bey Vermeidung jeder derselben einverleibten Straffen und andern schärffern Einsehen fürterhin in allen ihren Handlungen und Sollicitationen gehorsambst nachkommen und beobachten. Darnach sie sich dann vestiglich zu richten, und vor unnachläßigen Straffen zu hüten wissen werden. Signatum Laxenburg unter ihrer Kayserlichen Majest. auffgedrucktem Secret-Insiegel den zwölfften Junii Anno 1682.

(L. S.)

Vt. Leopold Willhelm Graff zu Königsegg.

Frantz Martin Mentzhengen.

DCCXVI.

Reichs-Hof-Raths-Decretum, daß die Reichs-Hof-Raths-Agenten und Procuratores dem Reichs-Hof-Raths-Thürhüter an seinen Lehens-Gebührnissen wider das alte Herkommen nicht abkürtzen sollen, de Dat. 12. Jun. 1683.

VOn der Röm. Kayserl. Majest. unsers allergnädigsten Herrn wegen, allen und jeden bey dero Käyserl. Reichs-Hofrath angenommenen Agenten und Procuratoren hiemit anzudeuten, demnach von deroselben Reichs-Hoffrats-Thürhüter in Unterthänigkeit angezeigt und geklagt worden, daß theils derselben wieder den mit einigen Attestaten bescheinten Gebrauch und Herkommen, ihme seine ohne das habende geringe Accidentien und zwar in deme verringern, und von drey, vier biß fünff Leben nur zween Gülden geben und bezahlen wolten: Als wird denenselben hiemit gnädigst anbefohlen, daß sie Supplicanten auff sein zimlicher massen bescheintes

tes Anbringen an denen ihm zukommenden Lehensgebührnissen wider das alte Herkommen nichts abkürtzen, es were dann, daß sie etwas erhebliches mit Bestand dagegen einzuwenden hätten, solches ihnen gleichwol gehorsamlich vorzubringen bevorstehe. Signatum zu Wien unter Ihrer Käyserl. Majest. hervorgedrucktem Secret-Insiegel den 12. Januar. 1683.

Vt. Leopold Wilhelm Graff zu Königsegg.

Frantz Martin Mentzhengen.

DCCXVII.

Reichs-Hof-Raths-Decretum, vor die Reichs-Hof-Raths-Agenten und Procuratores, daß die Appellanten (1.) hinfüro innerhalb drey Monaten alle Decreta oder Sententias der ersten Instanz, wie sie nach einander gegangen und dependiren, in forma probante beylegen (2.) die Appellation dergestalt, daß selbe vor Ablauff derer darzu bestimmten 4. Monat erkannt, expedirt und insinuirt werden können, introduciren, weniger nicht und (3.) die Petitiones Prorogationum bescheinen, und das alles sub pœna desertionis: Die Instrumenta Appellationis aber sub pœna rejectionis margginiren sollen, de Dat. 12. April. 1683.

VOn der Röm. Kayserl. Maj. unsers allergnädigsten Herrns wegen, denen sämbtlichen bey dero löbl. Reichs-Hoffrath auffgenommenen Agenten und Procuratoren hiemit anzufügen, daß, weilen eine Zeithero wahrgenommen worden, daß gegen die Reichs-Constitutiones, und sonderlich den letzten Reichs-Abschied de Anno 1654. viel abusus darinn, zu mercklicher Verlängerung der Processen, und Hemmung der Justiz eingeschlichen, daß von denen Appellanten die Decreta oder Sententia a quibus, und zwar wann zwey Instantiæ vorhergangen, unterweilen nur von der letzten Instanz zumahlen aber nicht in forma probante, sondern allein in simplicibus copiis erst etlich wenige Tag vor dem zu End lauffenden quadrimestri gesucht, und darbey prorogatio fatalium ohne einig dabey bescheinigte erhebliche Ursach begehrt würde, welches dann auch sonsten ferner in den lauffenden Processen also eingeführt werden wollen, daß sich die Procuratoren und Advocaten darauff verlassen, als müste ihnen post communicationem der einkommenen Schrifften sub certo termino hernach noch ein zweyter terminus peremptorius von zwey Monathen, und dan der dritte sub pœna præclusi verstattet werden, obschon keine eintzig erhebliche Ursach von ihnen beygebracht und bescheiniget worden; Weilen aber solches denen Reichs-Constitutionen und sonderlich dem obbemeldten Reichs-Abschied de Anno 1654. schnur stracks zuwider lauffet, und die heilsame Justiz dardurch mercklich verzögert, und die nothleidende Partheyen an Erlangung ihres zukommenden Rechts auffgehalten werden; Welchem allem ob allerhöchstgedacht Ihre Kayserl. Majestät ferner keineswegs nachsehen wollen: Als haben dieselbe allergnädigst befohlen, gegenwärtiges Decret zu publiciren, statuiren und befehlen auch ernstlich, daß dafern hinfüro die Appellanten inner drey Monaten von dato dieses, nicht alle Decreta der ersten Instanzen oder Sententias, wie sie nacheinander ergangen, und dependiren, in forma probante beylegen, und die Appellation so zeitlichen introduciren werden, daß selbe vor Ablauff deren darzu bestimbten vier Monathen erkannt, expedirt, und insinuirt werden können; So sollen die Processen, es seye gleich prorogatio fatalium auff entweder nicht bescheinten oder sonst ohnerheblichen Ursachen gesucht, oder nicht, dem Reichs-Abschied gemäß, als desert abgeschlagen, kein Instrumentum Appellationis, welches nicht marginiret, angenommen, sondern, verworffen, auch sonsten keine novi Termini oder deren prorogationes Terminorum mehr ertheilt werden, es seyen dann erhebliche Ursachen jederzeit beygebracht und glaublich bescheinigt worden. Wornach sich sowol die Parteyen, als deren Advocati und Procuratores zu richten und für Schaden zu hüten, auch allen anderen vorhergehenden Käyserl. Decreten gehorsamlich nachzuleben wissen würden. Signatum zu Wien unter Ihrer Käyserl. Maj. hervorgedrucktem Secret-Insiegel den 12. April. Anno 1683.

Vt. Leopold Wilhelm Graff zu Königsegg.

(L. S.)

Frantz Martin Mentzhengen.

DCCXIIX.

Reichs-Hof-Raths-Decretum, daß die Reichs-Hof-Raths-Agenten zu Ende des Monats Octobris zu Welß, wohin der Reichs-Hof-Rath verlegt worden, bey Straffe vier Marck Silbers sich einfinden sollen, de Dat. 5. Octobr. 1683.

VOn der Röm. Kayserl. Maj. unsers allergnädigsten Herren wegen, dero sämbtlichen Reichs-Hoffraths-Agenten und Procuratoren hiemit in Gnaden anzuzeigen; Demnach erst allerhöchstgedachte Ihre Kayserl. Majestät sich allergnädigst entschlossen mit der Kayserl. Hoffstatt eine Zeitlang zu Lintz auffzuhalten, und alsdfort dero Löbl. Kayserl. Reichs Hofrath in der Nähe nacher Welß zu verlegen, zu dem Ende auch und zu Transportirung der Acten und Cantzley dahin aus dero Residenz-Stadt Wien bereits behörigen Befehl ergehen lassen. Alß wird

wird solches denen sämmtlichen Reichs-Hof-Raths-Agenten und Procuratorn mit dem gnädigsten Befehl hiemit angedeutet, daß selbige sich längstens zu Ende dieses lauffenden Monaths Octobris zu erst besagten Welß bey löbl. gedachten Kayserl. Reichs-Hof-Rath bey Vermeidung vier Marckh Silberß ohnfehlbahr einfinden, und ihrer Principalen Nothdurfften beobachten, jdeme sie dann gehorsambst nachzukommen wissen werden. Signatum zu Scharding, den 5ten Octobris 1683.

Hannß Heinrich, Freyherr von Herwarth.

(L. S.)

Frantz Martin Menßhengen.

DCCXIX.

Reichs-Hof-Raths-Decretum, worinn die Reichs-Hof-Raths-Agenten welche nicht pro Prorogatione angeruffen und zu Ende des Monats Octobr. ann. currentis sich zu Welß nicht eingefunden, in die Straffe der vier Marck Silbers, und zwar selbige, sub pœna dupli, binnen drey Wochen zu bezahlen erkläret werden, de Dat. 5. Octobr. 1683.

VOn der Röm. Kayserlichen Majestät unsers allergnädigsten Herrn wegen, denen von Welß der Zeit noch abwesenden Reichs-Hof-Raths-Agenten (ausser derjenigen, welche pro prorogatione angeruffen, und darauf verbeschaidt worden) hiemit anzuzeigen, demnach dieselbe aus dem den 5ten Octobr. nechsthin datirt, und Scharding angeschlagenen, ihnen auch sonsten in particulari intimirten Kayſ. Decreto mit mehrerm zu vernehmen gehabt, welcher gestalt allerhöchstgedacht Ihre Kayserl. Maj. sich allergnädigst entschlossen, dero Reichs-Hof-Rath nachern Welß zu verlegen, zu dem Ende auch und zu Transportirung der Acten und Cantzley dahin aus dero Residenz-Stadt Wien bereits behörigen Befelch ergehen lassen, und dabey sämbtlichen Reichs-Hof-Raths-Agenten und Procuratorn bey Straff vier Marck Silbers anbefohlen, längstens zu End erstgedachten Monaths Octobris in besagtem Welß ohnfehlbar sich einzufinden, und ihrer Principalen Nothdurfft zu beobachten, sie aber solchem gehorsaml. nicht nachgelebet, sondern biß dahero noch nicht erschienen, und also in die Straff der vier Marck Silbers würcklich gefallen seynd; Alß werden Sie sämbtlichen und ein jeder der abwesenden insonderheit darein erkläret, mit weiteren gnädigsten Befehl, solche dem der Zeit angesetzten Reichs-Hof-Raths-Thürhütter inner drey Wochen ohnfehlbar zu bezahlen, sub pœna dupli, dafern sie solchen nicht nachkommen, oder auch inner ieztgemeltem termin, der drey Wochen von Affigir- und publicirung dieses an zurechnen sich bey dem Reichs-Hof-Rath nicht einfinden werden, welcher Termin und Straffe auch nemblich inner drey Wochen alhier zu erscheinen, denen jenigen angesezt wird, welche um prorogation durch Memorialien bey oblöbl. gedachten Kayserl. Reichs-Hof-Rath darzue angeruefen haben, darnach sie sich dann zu richten und für weiterer Straff zu hüten wissen werden. Signatum zu Welß den 8ten Sept. 1683.

Hanß Heinrich, Freyherr von Herwarth.

(L. S.)

Franz Martin Menßhengen.

DCCXX.

Reichs-Hof-Raths-Decretum vor die Reichs-Hof-Raths-Agenten und Procuratores, vermöge dessen die Fatalia interponendæ Appellationis und andre Termini vom 7. Jul. biß 4. Nov. ann. curr. abgezogen, de Dat. 8. Nov. 1683.

VOn der Röm. Kayserl. Maj. unsers allergnädigsten Herrns wegen, allen und jeden bey dem Kayſ. Reichs-Hof-Rath angenohmenen Agenten und Procuratorn hiemit in Gnaden anzuzeigen, was massen erstgedachter Kayſ. Reichs-Hof-Rath aus bewegenden Ursachen resolvirt, daß in computatione fatalium aliorumque terminorum (ausser der fatalium interponendæ Appellationis und anderer dergleichen, derentwegen beym Reichs-Hof-Rath keine Nothdurfft zuhandlen, sondern dieselbe für sich selbsten, oder gegen denen Partheyen zubeobachten, und zuverrichten gewesen) die Zeit von 7ten Julii nechsthin, da wegen darmahliger Türcken-Gefahr, mehr erwehnter Kayserl. Reichs-Hof-Rath geschlossen, und weiter keine Raths-Sessiones gehalten worden, bis 4ten lauffenden Monaths Novembris (da man auf allerhöchst Ihr. Kayſ. Maj. allergnädigste Verordnung die ordinari Raths-Sessiones, dem Herkomen und gewöhnlichem Gebrauch nach, alhier zu Welß wiederum würcklich angefangen) abgezogen und nicht gerechnet, waß aber vorhero an denen Terminis und fatalibus albereit verstrichen zu der von ermeldten 4ten Novembris an ferner laufenden übrigen Frist combinirt und also von beeder vor- und nachgehender Zeit zugleich der Lapſus fatalium aliorumque terminorum complirt und geachtet werden solle, dessen obbenente sämbtl. Agenten und Procuratores hiemit zu ihrer Nachricht und zu dem Ende erinnert werden, damit ein jeder aus ihnen von nun an sein Anrueff- und Handlung hiernach zu stellen wissen möge: Signat. Welß den 8. Nov. 1683.

Hanß Heynrich, Freyherr von Herwarth.

(L. S.) Franz Martin Menßhengen.

DCCXXI.

DCCXXI.

Reichs-Hof-Raths-Decretum, daß die Reichs-Hof-Raths-Agenten und Procuratores, nach erkannten Appellations- und andern Processen sich deßwegen, daß sie die zu Auslösung derselben nöthige Tax und Gebühr von ihren Partheyen noch nicht empfangen, des Anruffens um Prorogation der Fatalium künfftighin enthalten sollen, de Dat. 8. Nov. 1683.

VOn der Röm. Kayſ. Maj. unsers allergnädigsten Herrn wegen allen und jeden bey dero Kayſ. Reichs-Hof-Rath angenoñenen Agenten und Procuratorn hiemit in Gnaden anzuzeigen. Demnach eine Zeithero wahrgenommen worden, daß von ein und andern derselben nach erkanten Appellations- und anderen Processen und Prorogation der Fatalium darum angeruffen und gebethen worden, weilen die zur Auslösung sothaner erkanter Processen nöthige Tax-Gelder, und Gebühr von ihren Partheyen nicht empfangen, solche Entschuldigung aber zu schädlicher Auffzieh- und Verzögerung der Processen angesehen und gericht, auch in sich unbegründet ist.

Alß werden dieselben dessen hiemit gnädigst dahin erinnert, daß sothane prorogations-Ursach und Entschuldigung keines wegs anzunehmen, sondern allerdingß zuverwerffen, einfolglich einige Prorogation darauf nicht zuertheilen seye, zumahlen denen Partheyen gleich damahls, wann sie um die Proceſs anhalten, zu derselben Beschleünigung die Remissa besagter Tax-Gelder und Gebühr zuthun, oder solche in andere weeg beyzuschaffen oblieget, darnach sowohl die Partheyen, als deren Advocaten, Agenten, und Procuratorn, sich zurichten, und für Schaden zu hüten wissen werden. Signatum Welß den 8ten Novembr. 1683.

(L. S.)

Hanß Heynrich, Freyherr von Hörwarth.

Frantz Martin Menßhengen.

DCCXXII.

Reichs-Hof-Raths-Decretum, daß die Reichs-Hof-Raths-Agenten und Procurators in una eademque causa innerhalb 14. Tagen nichts als ein Monitorium übergeben dörffen, doch soll ihnen nichts destoweniger frey stehen, durch Extra-Judicial-Zettul das Interesse ihrer Principalen zu beobachten und um Beförderung der Sachen zu sollicitiren de Dat. 11. Jul. 1684.

VOn der Röm. Kayserl. Maj. unsers allergnädigsten Herrnß wegen denen Sambtlichen bey dero Löbl. Kayserl. Reichs-Hof-Rath angenommenen Agenten und Procuratorn hiemit in gnaden anzuzeigen. Demnach eine Zeithero wahrgenommen worden, daß einige derselben in Processen und Rechts-Sachen mit vielfältigen Annnehmungs-Memorialen einkommen, und darmit verursachen, daß nicht allein die jeweilige Referenten der Sachen, sondern auch die Cantzley und Regiſtratur mit deren resectife rir-ingroſſir- und Regiſtrirung beschwert und überhäufft würden; Alß werden dieselbe hiemit gnädigst erinert und ermahnet, daß Sie hinfüro in una eademque causa innerhalb 14. Tagen mehr nicht als ein Monitorium übergeben sollen, stehet ihnen jedoch nichts destoweniger bevor extra-judicial-Zettel, oder Anmahnungen daß Interesse ihrer Principalen und beförderung der Sachen zu Sollicitiren. Signatum zu Lintz uter Ihrer Köyserl. Maj. hervorgedruckten Secret-Insigel, den 11ten July 1684.

Vt. Leopold Wilhelm Graff zu Königsegg

(L. S.)

Frantz Martin Menßhengen.

DCCXXIII.

Reichs-Hof-Raths-Decretum, vor die Reichs-Hof-Raths-Agenten und Procuratores, daß der Reichs-Hof-Rath biß den 5. Aug. ann. curr. zu Welß continuiren, und zu Wien, zu Ende desselben, wiederum seinen Anfang nehmen solle, de Dat. 11. Jul. 1684.

VOn der Röm. Kayserl. Maj. unsers allergnädigsten Herrns wegen ꝛc. denen sämbtlichen Reichs-Hof-Raths-Agenten und Procuratorn hiemit in Gnaden anzuzeigen. Demnach erst allerhöchst gedachte Ihro Kayserliche Maj. sich allergnädigst entschlossen mit der gantzen Hoffstadt nechst kommenden 7ten Augusti sich von hier wieder nacher Wien zubegeben, und daselbsten hinführ zu residiren, dabenebens resolvirt, daß nicht weniger der löbl. Reichs-Hoff-Rath dahin sich gleichfals verfüegen, die Raths-Session aber zu Welß biß auf den 7ten erstbesagten Monaths Augusti continuiren, hingegen am End desselben Monaths Aug. zu Wien wiederum ihren Anfang ohnfehlbar nehmen sollen, als wird solches denen sämbtlichen Reichs-Hof-Raths-Agenten und Procuratorn mit dem gnädigsten Befehl hiemit angedeutet, daß selbige zu End mehr besagten Monaths Aug. zu erstерwehnten Wien bey gedachten Hrn. Reichs-Hof-Rath ohnfehlbar sich einfinden, und ihrer Principalen Nothdurfft beobachten, deme sie gehorsaml. nachzukommen wissen werden. Signatum Linz unter Ihrer Kayserl. Maj. hervorgedruckten Secret-Insigel den 11. Julij. Anno 1684.

Sebastian Wunibald Erb-Truchs. Graff zu Zeill.

(L. S.)

Frantz Martin Menßhengen.

DCCXXIV.

Reichs-Hof Raths-Decretum, vor die Reichs-Hof-Raths-Agenten und Procuratores, daß in Computatione fatalium aliorumque terminorum die Zeit vom 5. Aug. ann. curr. biß den 4ten des Monats Sept. Ejusd. Anni, in welcher keine Reichs-Hof-Raths-Session gewesen, nicht gerechnet werden solle, de Dat. 7. Sept. 1684.

VOn der Röm. Kayserl. Maj. unsers allergnädigsten Herrn wegen allen und jeden bey dero Reichs-Hof-Rath angenommenen Agenten und Procuratoren hiemit in Gnaden anzuzeigen, und ist denenselben vorhin bekant, wie daß erstgedachter Kayserl. Reichs-Hof-Rath den 5ten Augusti nechsthin zu Welß geschlossen und aufgeschoben, nunmehro aber von darauß wiederum anhero nacher Wien verlegt, auch bereits alda den 4ten dieses Monaths Septembris eröffnet, und würcklich Sessiones gehalten worden, wan dan so gleich aus bewegenden Ursachen, wie vorhin zu vorbemeldtem Welß resolvirt worden, daß in Computatione fatalium, aliorumque terminorum die Zeit von bemelten 5ten Augusti diß Jahrs biß den 4ten dieses Monaths Sept. (in welcher Zeit keine Reichs-Hof-Raths Session gewest) abgezogen, und nicht gerechnet, was aber vorhero etwan an denen Terminis & fatalibus albereit verstrichen gewesen, zu der von ermeldten 4. Septembris dieses Monaths an fernerlauffenden Zeit combinirt, also von beeder vor- und nachgehender Zeit zugleich lapsus fatalium, aliorumque terminorum computirt, und geachtet werden solle; Alß werden dessen obgedachte Agenten und Procuratores hiemit zu ihrer Nachricht, und zu dem Ende erinnert, damit ein jeder von nun an sein Anrueff, und Handlung darnach einzurichten wissen. Signatum zu Wien unter Ihrer Kayserl. Maj. hervorgedrucktem Secret-Insiegel den siebenden Septembris ein tausend sechs hundert und vier und achtzig.

Vt. Leopold Willhelm Graf zu Königsegg.

(L. S.)

Franz Martin Mentzhengen.

DCCXXV.

Reichs-Hof-Raths-Decretum, daß die Reichs-Hof-Raths-Agenten und Procuratores einander die Partheyen unter keinerley Vorwand abspenstig machen sollen, de Dat. 20. Sept. 1684.

SAcræ Cæsareæ Majestatis, Domini nostri Clementissimi, nomine omnibus & singulis ad consilium ejusdem Imperiale Aulicum constitutis Procuratoribus & Agentibus benigne significandum Eidem Sacræ Cæsar. Majest. diversimode & non sine indignatione innotuisse, quibus modis quamque illicitis quibuscunque artibus & cuniculis alter alterius partibus inhiare easque cum alterius jactura & exitio ad se pertrahere satagat; Quod vero imprimis christianam charitatem omneque jus fasque naturale quam maxime lædat alte dicta sua sacra Cæsarea Majestas hisce severe & sub pœna amotionis ab Agentia aliisque pœnis prohibitis ejusmodi machinationibus puniendis vindicandisque pluribus inhiberi, interdicique jussit, ne ullus unquam, ante memoratorum Procuratorum Agentiumque alterius cujusdam Procuratoris Agentisve jurati partes quocunque modo subdole vel aperte sollicitare, atque ad se allicere deinceps præsumat audeatque pœnas antedictas alioquin certo incursurus, de quo illa ipsos certiores reddere voluit per præsens Decretum publicum. Signatum Viennæ sub Sigillo Sac. Cæs. Maj. Secreto, die vigesima Septembris, Anno 1684.

Vt. Leopold Guilielmus, Comes in Königsegg.

(L. S.)

Franciscus W. Bertram.

DCCXXVI.

Reichs-Hof-Raths-Decretum, die Lieferung derer mit und ohne Kayserliche Privilegia im Römischen Reich gedruckten Bücher an den Reichs-Hof-Raths-Secretarium betreffend, de Dat. 3. Octobris 1684.

WIr Leopold, von GOttes Gnaden erwehlter Römischer Kayser etc. etc.

Entbieten allen und jeden unsern und des Reichs lieben Getreuen Buchführern, Buchdruckern und welche durch das gantze Römische Reich mit Büchern handlen, unser Kayserliche Gnad, und ist ihnen sambt und sonders ohne Zweifel schon vorhin zur Gnüge bewust, waß gestalt sie nach uhralt hergebrachter Gewohnheit und Schuldigkeit von allen und jeden sowohl Frantzösischen, Spanischen, Welschen und übrigen ausländischen Büchern, worüber unsere Hochgeehrte Vorfahrer am Heiligen Reich oder Wür selbsten Kayserliche Druck-Privilegia ertheilt haben, zu Mehrung der Kayserlichen Bibliothec, ein und sodann noch drey andere Exemplaria,

plaria, wie nicht weniger eines von allen privilegirten Büchern, so im Heiligen Reich gedruckt und von anderen Orthen herein zum Verkauff gebracht werden, durch den zeitlichen Bücher-Commissarium zu Franckfurt, oder selbsten am Kayserlichen Hof zuschicken gehalten seyn. Nachdem Sie nun aber eine geraume Zeithero so wohl von denen un- als privilegirten Büchern gedachte schuldige Exemplaria zu unserm Kayserlichen Hof zu liefern sich saumseelig und ungehorsamb erzeigt haben, und noch erzeigen, zumahlen aber auch unterstehen zu anderer Buchführer und Buchdrucker mercklichem Schaden die Privilegia vorhin einzudrucken, und dardurch die Zeit des wehrenden Privilegii zuvertuschen, oder auch wohl die blosse Wort cum privilegio Cæsareo, oder mit Kayserlichem privilegio in frontispiciis setzen, so sie doch nit haben, und wür nit gemaind seynd unsere diß-fahls habende Kayserliche gerechtsame und Druck-Regal auff einige Weise einziechen, oder schmählern zu lassen, sondern uns derselben, als regierender Römischer Kayser unverrückt zu gebrauchen; Als befehlen wür obvermelten allen und jeden Buchführern, Buchdruckern, und welche in dem Heiligen Reich mit Büchern handlen, hiemit in Krafft dieses Brieffs gnädigst und ernstlich, bey Vermeidung unserer schweren Kayserlichen Straff und Confiscirung der Bücher, daß Sie ins künfftig zu keinen Buch die blosse Wort cum Privilegio Cæsareo, oder mit Kayserlichen Privilegio, sondern das gantze Kayserliche Druck-Privilegium, so Sie eines von unß oder unsern Vorfahren am Heiligen Reich hätten, es were nun wenig oder general, oder auf etliche Jahr von Wort zu Wort und sambt der in originali unterzeichneter ausführlichen Unterschrifft zu männliches Nachricht vor hinein drucken, und sodann von allen privilegirten operibus und Büchern die gewöhnliche vier Exemplaria, von den unprivilegirten, so frembd- als innländischen Büchern, aber nur eines zu unsern Kayserlichen Hof gegen unsers Kayserlichen Reichs-Hof-Raths-Secretarii Hand und Quittung einschicken, und also, solche Quittung ehe und bevor er einig Exemplar verkauffe unserm zeitlichen Bücher-Commissario zu Franckfurt vorweisen, oder zuschicken, wie nicht weniger von allen und jeden wehrender unserer Kayserlichen Regierung in Druck außgelassenen oder aus frembden Orten zum Verkauff herein geführten Büchern die schuldige Exemplaria obangezogener massen und gegen erwehnte Quittung an unserm Kayserlichen Hof überschicken und hierinn sich nicht widersetzig erzeigen sollen, alß lieb einem jeden ist, ietzt benante Pœnn und Straff zu entfliehen, das meinen wür ernstlich. Geben in der Stadt Wien den dritten Octobris Anno ein tausend sechs hundert und vier und achtzig, unserer Reiche des Römischen in sieben und zwantzigsten des Hungarischen, in dreyßigsten und deß Böhmischen in neun und zwantzigsten.

Leopold.

Vt. Leopold Wilhelm, Graff zu Königsegg.

Ad Mandatum Sac. Cæs. Maj. proprium.

(L. S.)

Franz W. Bertram.

DCCXXVII.

Reichs-Hof-Raths-Decretum vor die Reichs-Hof-Raths-Agenten und Procuratores, daß die Decreta Publicationis und Inrotulationis Actorum fürohin bey Straffe zwey Marck Silbers durch den Reichs-Hof-Raths-Thürhüter geschehen sollen, de Dat. 5. Jun. 1688.

VOn der Römischen Kayserlichen Majestät Unsers allergnädigsten Herrn wegen denen sämbtlichen bey dem löblichen Reichs-Hof-Rath angenommenen Agenten und Procuratorn hiemit in Gnaden anzufügen, demnach deroselben in Unterthänigkeit vorgebracht worden, waß massen theils dero geschworne Reichs-Hof-Raths Agenten zu denen Inrotulationen und publicationen prioris instantiæ actorum die behörige citationes, quæ per extractum protocollarium intimationes hucusque fieri consueverint, nit allein vielfältig unterliessen, sondern auch zu Hauß Schickung deren Bedienten sich eineß gewissen ihnen gelegenen, obschon nicht von mehr gedachten Reichs-Hof-Rath determinirten Tags vergleicheten, und auf selbige die Inrotulationes und Publicationes actorum eigenem Belieben nach vornehmen, und dann solches denen ergangenen Kayserl. Decreten, noch dem bisherig observirten Stylo gemäß ist.

Alß wird denen sambtlichen Agenten und Procuratorn hiemit ernstlich aufferlegt und befohlen, daß sie ins künfftig, bey straff zwey Marck Silbers, die decreta publicationis & inrotulationis actorum durch den geschwornen Reichs-Hof-Raths-Thürhüeter ordentlich und gebührend insinuiren lassen sollen. Signatum Wien unter allerhöchstgedachter Ihrer Kayserlichen Majestät Secret-Insiegel den 5ten Juny 1686.

18. Juny affigirt.

DCCXXIIX.

Reichs-Hof-Raths-Decretum, vermittelst dessen die Reichs-Hof-Raths-Agenten ihren unter Chur-Fürsten und Ständen des Reichs befindlichen Principalen notificiren, daß sie, zu Empfahung der Fahnen-Lehen, vornehme Ministros aus dem Herren- oder Ritter-Stand an den Kayserl. Hof abschicken sollen, de Dat. 28. Aug. 1688.

VOn der Röm. Kayserl. Maj. unsers allergnädigsten Herrn wegen allen und jeden bey den Kayserl. Reichs-Hof-Rath bestelten Agenten hiemit in Gnaden anzudeuten, erst allerhöchst gedachte Ihr. Kayserl. Maj. hetten eine Zeithero dero angetrettenen Kayserlichen Regierung ungern vernehmen und sehen müssen, daß theils Stände deß Reichs ihre lehen und Regalien nicht durch Herrn- oder Ritterstands Persohnen an dero Kayserlichen Hof suchen und empfahen lassen, welches wie es dero allerhöchsten Kayserlichen Respect und Autoritet nicht gemäß, dieselbe solches ferner nicht gestatten wollen, dahero auff dero Kayserlichen Reichs-Hof-Rath dero allergnädigste Erinnerung dahin thuen und verfügen lassen, damit selbiger hinführo darauf sehe, auff daß von Churfürsten und Fürsten zu Empfahung der Lehen ihre vornehme Ministri aus dem Herrn- oder Ritter-Stand zuobgesagten dero Kayserlichen Hof geschickt und abgesendet werden; Alß werden Sie Agenten dessen zu dem Ende allergnädigst erinnert, daß Sie solchem von allerhöchst gedachter Ihrer Kayserlichen Majestät allergnädigsten Willen ihren Principalen alsobalden notificiren, und dieselbe benebens erinnern, daß Sie nemlich Ihre von deroselben und dem Reich cognoscirende Lehen und Regalien durch deren vornehme Ministros aus dem Herrn- oder Ritter-Stand an dero Kayserlichen Hof hinfüro recognosciren, und empfahen lassen. Signatum Wien unter dero auffgetruckten Kayserlichen Secret-Insigel den 28. August. Anno 1688.

Vt. Leopold Wilhelm, Graf zu Königsegg.

Frantz Martin von Menßhengen.

DCCXXIX.

Reichs-Hof-Raths-Decretum, daß die Reichs-Hof-Raths-Agenten und Procuratores alle diejenige Chur-Fürsten und Stände des, welchen ein jeder bedient, ohne Verzug schrifftlich in die Reichs-Hof-Raths-Cantzley liefferen solle, de Dat. 6. Sept. 1688.

DEnen sambtlichen Kayserlichen Reichs-Hof-Raths-Agenten hiemit anzuzeigen; Demnach bey der Römischen Kayserlichen Majestät Unserm Allergnädigsten Herrn, von Verschiedenen Churfürsten, Fürsten und Ständen des Reichs, sowohl deren selbst eigene, als auch des Reichs und gemeinen Wesens Wohlfahrt und Interesse concernirende Sachen zuweilen schrifftlich pflegen angebracht, und eingeschickt zu werden, auß welchen bey unterschiedlichen zu Zeithen dabey einlauffenden Umständen und Fällen höchst nöthig seyn will, mit deren, an dero Kayserlichen Hof habenden Agenten mündtlich, ehe und bevor ichtwas oballerhöchstgedachter Ihrer Kayserlichen Majestät allerunterthänigst referirt, oder auch von deroselben selbsten Allergnädigst resolvirt wird, aus der Sache zu reden, und ein und andere nöthig habende Information einzuholen, es nun aber an deme ist, daß dero Kayserliche Reichs-Hof-Cantzley öffters, und vielmahl nicht bewust, welchem Churfürsten, Fürsten, oder Stand des Reichs ein- oder ander Agent bedient, also die höchst nöthig habende Unter- oder Vorredt und denselben nicht gepflogen werden kan, womit öffters nicht allein die Zeit in Hin- und Wieder-Schreiben unnützlich verbracht, sondern auch wohl gahr den vorfallenden Geschäfften die gebührende abhülffliche Maaß, und erforderliche Remedirung nicht gegeben werden kan; Alß haben Ihro Hoch-Gräffl. Excell. Herr Reichs-Vice-Cantzler, vermög dero obhabenden Vice-Cancellariat-Ambts anbefohlen, durch gegenwärtiges Decret alle und jede Reichs-Hof-Raths Agenten dahin gemessen zu erinneren, daß Sie alle die jenige Churfürsten, Fürsten, und Stände des Reichs, welchen ein jeder bedient, ohne Verzug schrifftlich specificire, und zu dero handen, oder zur Löblichen Reichs-Hof-Cantzley liefferе, damit man also auff ein oder ander in publicis sich begebenden Fall, und Nothdurfft mit denselben die behörige Unterred pflegen, sich in Sachen informiren, und sodann weiters darinn, erheischender Nothdurfft nach, verfahren, mithin viele Zeit erspahret, ja die Negotia öffters nit wohl gahr unterbrochen, und verabsäumbt werden mögen; Deme Sie dann ohne Anstandt gebührend nachzukommen, und hierin sowohl des gemeinen Wesens Besten, als Ihrer Herrn Principalen eignem Interesse vorzusehen, und zubeobachten wissen werden.

Ex Cancellaria Imperiali Aulica Viennæ 6. Sept. 1688.

Frantz Martin Menßhengen.

DCCXXX.

DCCXXX.

Reichs-Hof-Raths-Decretum, daß keiner, der einen Reichs-Hof-Raths-Agenten, oder Procuratorem abgiebt, unter der Universität zu Wien, sondern, lediglich unter des Reichs-Hof-Raths Jurisdiction stehen müsse, de Anno 1690.

VOn der Römischen Kayserl. Majest. unsers allergnädigsten Herrn wegen, denen sämbtlichen bey dero löblichem Kayserl. Reichs-Hoffrath auffgenommenen Agenten und Procuratorn hiemit in Gnaden anzuzeigen, wie daß deroselben in Unterthänigkeit vorgetragen worden, was massen einige von ihnen Dero Reichs-Hoff-Raths-Ordnung und darauff ergangenen Kayserlichen allergnädigsten Decreto von eilfften Junii Anno ein tausend sechs hundert und vier und siebentzig zugegen, der Universität allhier incorporirt seyn.

Wann nun aber hierdurch bey obgedachten dero löblichen Reichs-Hoff-Rath schädliche confusiones verursachet, und zu ein- und andern Weiterungen Anlaß gegeben würd. Alß haben oballerhöchstgedachte Ihre Kayserliche Majestät allergnädigst anbefohlen, ihnen sambtlichen Reichs-Hof-Raths-Agenten und Procuratoren (inmassen hiemit beschicht) ernstlich zu bedeüten, daß diejenige welche obberührter Massen Membra universitatis seynd, vorbesagten dero ergangenen allergnädigsten Decreto zu folge, entweders selbiger Jurisdiction oder der Reichs-Hoff-Raths-Agentie renunciiren, und daß ein- oder anders beschehen, ahn mehrgedachten dero Reichs-Hof-Rath, innerhalb vierzehen Tagen von Zeit der publication dieses allergnädigsten Kayserlichen Decreti anzurechnen, glaublich dociren, und darthun sollen, welchem sie gehorsamst nachzukommen wissen werden. Signatum zu Wien, den neunzehenden May ein tausend sechs hundert und neuntzig.

DCCXXXI.

Reichs-Hof-Raths-Decretum, daß weder die Reichs-Hof-Raths-Agenten und Procuratores, noch die Ihrigen, einige geschriebene Zeitungen an fremdde Oerter schicken sollen, de Anno 1705.

VOn der Römischen Kayserlichen Majestät Unserm allergnädigsten Herrn denen sämbtlich bey dero Kayserlichen Reichs-Hoff-Rath auffgenommenen Agenten hiemit in Gnaden anzuzeigen. Demnach erst allerhöchstgedacht Ihrer Kayserlichen Majestät vorgekommen, was massen eine geraume Zeithers gewisse geschriebene Zeitungen ausgestreüet, verkauffet und verschicket, wodurch das publicum beeinträchtiget, und schon ein- und andere vornehme Person an ihren Ehren und Dignitäten angegriffen worden, dahero dann Ihre Kayserliche Majestät allergnädigst resolvirt, daß die Verkauff- und Verschickung solcher geschriebenen Zeitungen aller Orthen, bey Vermeidung hoher Straff eingestellet werden solle; Alß haben Sie solch dero geschöffte Kayserliche Resolution auch ihnen, bey obgedachten dero Kayserlichen Reichs-Hoff-Rath auffgenommenen Agenten sambt und sonders zu dem Ende und mit dem allergnädigsten Befelch, in Krafft dieses kundt- und zu wissen machen lassen wollen, daß sie Agenten und ihre untergebene Leüthe sich ermeldter geschriebenen Zeitungen, in Fall sie dieselbe hin und wieder verschicken, allerdings enthalten sollen. Deme Sie dann sambt und sonders allergehorsambst nachzuleben wissen werden. Signatum zu Wien, den ein und dreyßigsten Augusti ein tausend sieben hundert und fünff.

DCCXXII.

Reichs-Hof-Raths-Decretum, daß die Reichs-Hof-Raths-Agenten und Procuratores nach geschehener Lehens-Muthung und darauf erfolgter Resolution die würckliche Leistung des Lehen-Eides und Erhebung der Lehen-Briefe nicht gestissentlich verzögern, sondern dißfalls denen Reichs-Hof-Raths-Verordnungen stricte nachleben sollen, de Dat. 10. May 1707.

VOn der Römischen Kayserlichen Majestät Unserm allergnädigsten Herrn denen sambtlichen bey dero Kayserlichen Reichs-Hof-Rath aufgenommenen Agenten und Procuratoren hiemit in Gnaden anzudeuten: Nachdem eine Zeither wahrgenommen worden, auch deßhalb Beschwehrung vorgekommen, daß, wann denenselben und deren zubedienen habenden Partheyen auf ihre ermeldten dero Kayserlichen Reichs-Hof-Rath beschehene Lehens-Muthung die Recognition rerum resolutarum ertheilet, und die Admissio ad juramentum decretirt worden, die darauf erfoderliche Würckliche Leistung des Lehen-Eydes und Erhebung der Lehen-Briefe aus dero Kayserlichen Reichs-Hof-Cantzley, wo nicht gliessentlich, wenigstens nachläßig verzögert, dadurch auch zugleich die Entrichtung der besagter dero Kayserlichen Reichs-Hof-Cantzley und Reichs-Thürhüter zustehenden Tax- und Cantzley-Gebührnissen zurück und an sich gehalten würden; Solches aber ob allerhöchstgedachte Ihro Kayserliche Majestät ferners nicht geschehen lassen wollen; Als haben dieselbe allergnädigst anbefohlen, obberührte bey Dero

Reichs-Hof-Rath aufgenommenen Agenten und Procuratoren in Krafft dieses ernstlich zuermahnen, daß ein jedweder von Ihnen der dießfalls deutlich Ziehl und Maß gebenden Reichs-Hof-Raths-Ordnung innerhalb Zeit zweyer Monathen, so Ihnen hierdurch peremptorie anberaumet wird, annoch ein vollkommenes Gnügen leisten, so dann für das künfftige also gewiß und ohnfehlbahr nachleben, als im wiedrigen, nach Anleitung vorhin ergangener Kayserl. Verordnungen, und darin angedroheten Bestraffungen ohnabläßl. verfahren werden solte, deme sie dann gehorsambst nachzukommen wissen werden. Signatum zu Wien unter oballerhöchstgedachter Ihrer Kayserlichen Majestät hiervorgedruckten Kayserlichen Secret-Insiegel, den 10. May 1707.

Friedrich Carl Graff von Schönborn.

(L. S.)

Frantz Wilderich von Menßhengen.

DCCXXXIII.

Reichs-Hof-Raths-Decretum, daß die Reichs-Hof-Raths-Agenten die Exhibenda jedes mal dergestalt einrichten sollen, daß die Rubric nicht auff die bißher gebrauchte, sondern auff die andre sonst ledig gebliebene Seite gesetzet werde, de Dat. 9. Nov. 1708.

VOn der Römischen Kayserlichen Majestät Unserm allergnädigsten Herrn denen sambtlichen bey dero Kayserlichen Reichs-Hof-Rath aufgenommenen Agenten hiemit in Gnaden anzuzeigen: Nachdeme man wahr genommen, daß ohnerachtet bereits ein- und andere mündliche Erinnerung wegen einer andern und zu Abwendung verschiedener Mühe in durchgehung der inrotulirten Acten diensamber form in Rubricirung jeweiligen Exhibendorum geschehen, hierunter gleichwohlen die Folge nicht völlig geleistet worden; Als wird ihnen obbemelten sambtlichen Reichs-Hof-Raths-Agenten hiemit anbefohlen, die Exhibenda jedesmahl dergestalt einzurichten, damit die rubric nicht auf die bißhero gebrauchte, sondern auf die andere sonsten ledig gebliebene seithen gesetzt werde. Deme sie nachzukommen wissen werden. Und verbleiben oballerhöchstgedachte Ihro Kayserliche Majestät Ihnen mit Kayserlichen Gnaden gewogen. Signatum zu Wien unter allerhöchstgedachter Ihrer Kayserlichen Majestät hervorgedruckten Secret-Insiegel, den 9. Novembris 1708.

Friedrich Carl Graff von Schönborn.

(L. S.)

Frantz Wilderich von Menßhengen.

DCCXXXIV.

Reichs-Hof-Raths-Decretum, daß die Reichs-Hof-Raths-Agenten und Procuratores, bey denen ad inrotulandum Acta angesetzten Terminis ohnfehlbahr erscheinen, auch sich sonsten bey ihren Præstandis und Exhibendis denen Reichs-Hof-Raths-Decreten gemäß verhalten sollen, de Dat. 7. Decembris 1708.

VOn der Römischen Kayserlichen Majestät Unserm allergnädigsten Herrn denen sambtlichen bey dero Kayserlichen Reichs-Hoff-Rath aufgenommenen Agenten und Procuratoren hiemit anzufügen, und haben sie sich vorhin gehorsamst zu erinnern, was massen nicht nur in der Reichs-Hoff-Raths-Ordnung versehen, sondern auch verschiedene allergnädigste Kayserliche Decreta hiebevor allbereit publicirt, und Krafft derselben ihnen anbefohlen worden seye, bey denen ad inrotulandum acta angesetzten Tag-Satzungen ohnfehlbahr zu erscheinen. Wie nun aber geraume Zeithero wahr zunehmen gewesen, daß alle solche actus Inrotulationis vel publicationis actorum, auch die Ablegung der Lehen- und Judicial-Eyden nach ihrer der Agenten Belieben vorgenommen, und da denselben zu solchen Lehen- oder anderen Juramentis mündlich vom Reichs-Hof-Rath eine Zeit bestimmet worden, selbige zu wiederhohlten mahlen nicht requirirt, ingleichen, wenn sie ad videndum jurare cirt worden, öffters zu zwey und dreymahl ausbleiben, wodurch dann der diesem allerhöchsten Kayserlichen Gericht Ihnen Agenten zu erweisen obliegenden Respect, Gehorsamb und Submission straffmäßiger Weise bey Seithen gesetzet, die Administration der heylsamen Justiz gehemmet, und die Partheyen in unverantwortliche Unkosten und Schaden gesetzet werden. Solchem aber ob allerhöchstgedachte Ihro Kayserliche Majestät auf alle Weiß abgeholffen wissen wollen; Als ist deroselben allergnädigst- und ernstlicher Befehl an sie Eingangs gedachte sämbtliche Agenten und Procuratoren in Krafft dieses, daß sie primo, sub pœna arbitraria, auch allenfalls schärfferen Einsehens denen ihnen ad inrotulandum acta ansetzenden terminis, so viel an ihnen lieget, gehorsamst nachkommen, 2do auf denen ihnen zur Ablegung eines judicial- oder Lehen-Eyds, oder gestalten Sachen nach, ad videndum jurare mündlich anberaumenden Tag ohnfehlbahrlich erscheinen, oder erhebliche Ursach, warumb solches nicht geschehen können, mit gebührendem Respect und Submission schrifftlich beym Reichs-Hof-Rath anzeigen, sie in allen ihren Anbringen nach Beschaffenheit der Sachen das letztere Conclusum dem dießfalls emanirten Kayserlichen Decreto gemäß integraliter beylegen, 4to die beym Reichs-Hof-Rath einreichende Memorialia unter der in einer jeden Sach anfänglich geführten Rubric gleichförmlich continuiren, 5to, bey Unterschreibung der Nothdurfften jederzeith ausdrücklich zumelden, ob sie dem Appellanten oder Appellaten, Impetranten oder Impetraten bedient seynd, 6to, Ihre Legitimationes und Mandata Procuratoria entweders gleich bey der erstern Supplic, oder doch längstens in dem nechstens darauf folgenden termino denen Reichs-Constitutionen Reichs-Hoff-Raths-Ordnung und dießfalls eigentlich ergangenen verschiedenen Kayserlichen Decretis zu Folge ohnfehlbahr beybringen, keine dilationes, ohne erhebliche Ursach, und zwar die zweyte niemahl ohne Bescheinigung derselben begehren, und die insinuationes befördern sollen, es werden also diesem allem sie sämbtliche Agenten und Procuratoren nachzuleben, und neben der in einem jeden dieser obbemelten Puncten halber vorhergangenen Kayserlichen Decreten einverleibten Pön nach der obgedachten absonderlichen willkührlichen Straff sich zu hüten wissen. Signatum zu Wien unter oballerhöchstgedachter Ihrer Kayserlichen Majestät aufgedruckten Kayserlichen Secret-Insiegel den siebenden Decembris ein tausend sieben hundert und achte.

Fridrich Carl, Graff von Schönborn.

(L. S.)

Frantz Wilderich von Menßhengen.

DCCXXXV.

Reichs-Hof-Raths-Decretum, daß die Reichs-Hof-Raths-Agenten und Procuratores künfftighin, wenn gegen solche Partheyen deßwegen sie ein Mandatum generale produciret haben, etwas ihnen auch in neuen Sachen insinuiret würde, ohnweigerlich annehmen und ihren Partheyen überschicken sollen, de Dat. 11. Martii 1709.

VOn der Römischen Kayserlichen Majestät Unserm allergnädigsten Herrn denen sämbtlichen bey dero Kayserlichen Reichs-Hof-Rath aufgenommenen Agenten und Procuratoren hiemit in Gnaden anzuzeigen: Demnach vielfältig wahrgenommen worden, daß sie Agenten und Procuratoren zwar ihren General Gewalt ad certam Causam ad acta gebracht, dannoch aber diesen ohngeachtet, wann nochmahlen in anderen neu eingekommenen Processen und Bittschrifften wieder solch ihr Partheyen wegen deren sie einen General Gewalt vorhin schon produciret, etwas concludirt, und ihnen solche Conclusa oder Expeditiones insinuirt worden, recusirt haben, solches aber nicht nur wider die vorhin dißfalls allbereit ergangene Kayserliche Decreta lauffet, sondern auch nur zu Verzögerung der Justiz und Verruhrsachung anderweiter schwehren Insinuations-Unkosten gereichet; Als wollen oballerhöchstgedachte Ihre Kayserliche Majestät solches auf alle Weiß eingestellet, und ihnen sämbtlichen Agenten und Procuratoren hiemit alles Ernstes und sub pœna arbitraria auferlegt und anbefohlen haben, daß sie künfftighin, wann gegen solche Partheyen, deßwegen sie ein Mandatum generale producirt haben, etwas ihnen auch in neuen Sachen insinuiret würde, ohnweigerlich annehmen, und ihren Partheyen überschiecken sollen, wornach sie sich zurichten wissen werden. Signatum zu Wien unter allerhöchstgedachten Ihrer Kayserlichen Majestät hervorgedruckten Secret-Insiegel, den 11ten Martii Anno 1709.

Friedrich Carl Graff von Schönborn.

(L. S.)

Frantz Wilderich von Menßhengen.

DCCXXXVI.

Reichs-Hof-Raths-Decretum, daß die Reichs-Hof-Raths-Agenten und Procuratores in allen ihren bey dem Reichs-Hof-Rath einreichenden Nothdurfften das letztere Conclusum, und solches dem ihnen a Prothocollo mitgetheilten Original conform geschrieben, bey innen dictirter Straffe, beylegen sollen, de Dat. 14 Jan. 1710.

VOn der Römischen Kayserlichen Majestät Unserm allergnädigsten Herrn denen sämbtlichen bey dero Kayserlichen Reichs-Hof-Rath aufgenommenen Agenten und Procuratoren hiemit ferners anzudeuten, und haben dieselbe vorhin allergehorsambst sich zuerinnern, was massen zu wiederhohlten mahlen und noch letzthin sub dato den 7. Decembris 1708 durch öffentlich angeschlagenes Kayserliches allergnädigstes Decretum denenselben und andern befohlen worden, bey jedesmahliger Producirung deren Partheyen Nothdurfften das letztere Conclusum copialiter & sub pœna arbitraria beyzulegen. Wann nun aber diesem so wiederholten

Kayſerlichen Befehl bißhero von ein und anderen beſagten Agenten und Procuratoren nicht nachgelebet, ſondern die letztere Concluſa gar nicht, oder aber zuweilen ſolche falſch geſchrieben, beygeleget worden, und ſolches zu mehrmahliger Confuſion der Proceſſen und ohnnöthiger Conſumirung der Zeit in Auffſchlagung der Prothocollen gereichet, einfolglich oballerhöchſtgedachter Ihro Kayſerlichen Majeſtät obermelten vorhin ergangenen Decretis genauere Folgleiſtung geſchehen wiſſen wollen; Als iſt deroſelben nochmahliger und ernſtlicher Befehl an ſie geſambte Reichs-Hof-Raths Agenten und Procuratores hiemit, daß ſie in allen deren bey Reichs-Hof-Rath einreichenden nothdurfften das letztere Concluſum, und dem Ihnen a Prothocollo mitgetheilten original conform geſchrieben beylegen, und da ein oder anderes nicht geſchehen würde, auf jedwedern Unterlaſſungs-Fall in eine Straff von 1. Marck Silber ipſo facto verfallen ſeyn ſollen. Wornach ſie ſich zu richten wiſſen werden. Signatum zu Wien unter allerhöchſt Ihrer Kayſerlichen Majeſtät hervorgedrucktem Secret-Inſiegel den 14. Jan. 1710.

Friedrich Carl, Graff von Schönborn.

(L. S.)

Frantz Wilderich von Menßhengen.

DCCXXXVII.

Reichs-Hof-Raths-Decretum, daß die jüngern Reichs-Hof-Raths-Agenten denen Alten ihre Partheyen, bey Straffe der Remotion, nicht abwendig machen ſollen, de Dat. 6. Junii, 1710.

AD Sacram Cæſaream Majeſtatem, Dominum Clementiſſimum graves delatæ ſunt querelæ, non intermittere quosdam, & inprimis juniores Agentes, quin, haud obſtante expreſſa inhibitione Cæſarea, jam dudum, nimirum ſub vigeſima Septembris Anno milleſimo ſexcenteſimo octuageſimo quarto, emanata, ſeniorum negotia & Agentias earumve expectantias ſollicitent, ſubque ingraveſcentis ſenii valetudinisve debilioris obtentu ſubdole ad ſe protrahant, quod vero ſicut animo Chriſtiano eſt indignum, Junioresque ipſimet etiam ejusmodi quid ſibi viciſſim in ætate profecta fieri graviter laturi forent; Ita Sua Sacra Cæſarea Majeſtas denuo ſerioque & iisdem quidem ſub amotionis ab Agentia aliisque pœnis ſubmachinationes illas, & Agentiarum aliis jam dudum commiſſarum ſollicitationes inhiberi interdicique clementiſſime juſſit, prout ipſis ſerio ſubque dicta ab Agentia remotione, aliisque pœnis interdicitur & inhibetur, ne quis alterius negotiis ſe immiſcere & inhiare, & Advocatos eorumque in Imperio Clientes hujatium perſonarum ac ſtyli Ordinisque Imperialis plerumque ignaros ſub ætatis negligentiæve prætextu ad ſe velut diligentiorem allicere præſumat, neque viciſſim etiam per nimis diſſitam ab Aula Cæſarea habitationem mutationis anſam præbeat. Signatum Viennæ ſub Sigillo Cæſareo die 6. Junii 1710.

Frid. Carl, Com. a Schönborn.

(L. S.)

Franciſcus Winandus de Bertram.

DCCXXXVIII.

Reichs-Hof-Raths-Decretum, daß diejenigen, welche Lehens-Tutel- oder andre Eyde bey dem Reichs-Hof-Rath abzulegen haben, und ſich perſönlich in Wien befinden, ihre Eyde in Perſon und nicht per Procuratores leiſten ſollen, de Dat. 26. Febr. 1714.

VOn der Röm. Kayſerl. Maj. unſers allergnädigſten Herrn denen ſambtlichen bey dero Kayſerl. Reichs-Hof-Rath aufgenommenen Agenten und Procuratorn hiemit in Gnaden anzudeuten: Was maſſen allerhöchſtgedachter Ihre Kayſerliche Majeſtät vorgekommen, wie daß einige Jahre hero mehren theils in Abgang gerathen, daß die bey dero Kayſerl. Reichs-Hof-Rath abzulegen geweſte ſowohl Lehen- und Tutel, als auch andere gerichtliche juramenta, obſchon die Partheyen in Perſon ſich allhier befinden, dannach dieſelbe nicht perſönlich, ſondern durch Ihre darzu bevollmächtigte Agenten und Procuratoren abgelegt worden ſeyn. Wann nun allerhöchſtgedachte Ihro Kayſerl. Maj. ſolches nicht nur gegen die vorher geweſte alte Obſervanz dieſes dero allerhöchſten Kayſerl. Gerichts, ſondern auch der demſelben gebührenden Authorität und Hochachtung zuwider zu ſeyn erachtet, und ſolches hinführo in alle Weg abgeſtellet und geändert wiſſen wollen. Als haben dieſelbe anheunth allergnädigſt reſolvirt und verordnet, daß von nun und in das zukünfftige bey allen ſich ergebenden Fällen, ſo offt die Partheyen, welche ein- oder anderen Lehen-Tutel- oder ſonſten andern Eyd abzulegen haben, und ſich perſönlich allhier befinden, dieſe ohne Unterſcheid ihres Stands oder ſexus ſelbſten in Perſon und nicht per Procuratores juramenta præſtiren, auch in ſolchen Fällen, wo Lehen-Eyd abzulegen ſeynd, und ein oder anderer dabey mitbelehnter Agnatus allhier in loco vorhanden wäre, die Gewalte auf den oder die-

dieſelbe eingerichtet, und ſodann von dieſem in Perſon der Lehen-Eyd abgenommen werden ſolte. Welcher allergnädigſter Kayſerl. Will und Entſchlieſſen ihnen ſämbtl. Reichs-Hof-Raths-Agenten und Procuratoren zu dem Ende und mit dem allergnädigſten Kayſerl. Befehl in Krafft dieſes zur Wiſſenſchafft gebracht wird, damit ſich ein jeder derſelben darnach zu richten, und denen Partheyen zeitlich davon Nachricht geben könne. Signatum zu Wien unter Ihro Kayſ. Maj. hervorgedrucktem Kayſerl. Secret-Inſiegel den 26. Febr. 1714.

Vt. Friedr. Carl, Gr. v. Schönborn.

(L. S.)

Frantz Wilderich von Menßhengen.

DCCXXXIX.

Reichs-Hof-Raths-Decretum, daß die Reichs-Hof-Raths-Agenten innerhalb 14. Tagen von der Affixion dieſes Decreti anzeigen ſollen, welchen Reichs-Vaſallis ſie wegen der Inveſtitur bedienet, und welcher halber Concluſa admiſſoria ad juramentum erfolget, die Ablegung des Lehen-Eydes aber unterblieben, und was ſolchem mehr anhängig, de Dat. 23. Mart. 1714.

VOn der Röm. Kayſ. Maj. Unſerm allergnädigſten Herrn denen ſämbtlichen bey dero Kayſerl. Reichs-Hof-Rath aufgenommenen Agenten hiemit anzudeuten, wie daß deroſelben von dero Kayſ. Reichs-Hof Fiſcal Johann Thomas von Quentel in Unterthänigkeit angezeigt worden, wie daß verſchiedene Vaſalli ihre von Kayſ. Maj. und dem Heyl. Röm. Reich tragende Lehen entweders zur gebührender Zeit nicht requirirt, oder dero hierinnen beſtelte Agenten, nach erlangtem Concluſo admiſſorio, zur Abſtattung der Lehen-Pflichten ſolche præſtationem juramenti lange Zeit verſchoben, und übrige ſchuldige Gebührniſſen an gehörigen Orten nicht geleiſtet hätten, mit gehorſamſter bitte, hierunter einen nachtrücklichen Kayſ. Befehl an ſie ſämbtliche Agenten wegen Anziehung der ihnen aufgetragenen Lehens-Præſtationen ergehen zulaſſen. Wann nun oballerhöchſtged. Ihro Kayſerl. Maj. ſolche vorgebrachte Nachläßigkeit mißfälligſt vernommen, und dahero dieſelbe alles Ernſtes abgeſtellet, und die ſchuldige Lehens-Eyde ohne Verzug abgeleget wiſſen wollen; Alß ergehet deroſelben allergnädigſt und ernſtlicher Befehl an ſie ſämbtliche Reichs-Hof-Raths-Agenten, daß ein jeder dererſelben bey ſeinen abgelegten Pflichten und Vermeidung einer Straff von drey Marck Silbers innerhalb 14. Tagen von der Affixion dieſes dero allergnädigſten Kayſerl. Decreti anzurechnen ohnfehlbahr anzeigen ſolle, welchen Vaſallis er wegen der Inveſtitur bedienet, und welcher halber Concluſa admiſſoria ad juramentum erfolget, die Ablegung des Lehen-Eydes aber unterblieben, ſolche und gemeldte Concluſa admiſſoria auch ſeiner Anzeig mit beyzulegen, und die Urſachen anführen, warum die Ablegung der Pflichten und andere rechtliche Obliegenheit biß jetzo unterlaſſen worden ſeye. Wornach ſich ein jeder zurichten, und vor obbemeldter Straff ſich zu hüten wiſſen wird. Signatum zu Wien unter allerhöchſtged. Ihrer Kayſ. Maj. hervorgedruckten Inſiegel, den 23. Martii Anno 1714.

Vt. Fried. Carl, Graff v. Schönborn.

(L. S.)

Frantz Wildrich von Menßhengen.

DCCXL.

Reichs-Hof-Raths Decretum, daß die Reichs-Hof-Raths-Agenten und Procuratores, die Exemplaria von Büchern, worüber ſie Kayſerl. Privilegia impreſſoria geſucht und erhalten, binnen zwey Monaten in das Kayſerl. Reichs-Hof-Cantzley-Tax-Amt liefern ſollen, de Dat. 27. Jul. 1714.

VOn der Röm. Kayſerl. Maj. Unſerm allergnädigſten Herrn denen ſämbtlichen bey dero Kayſerl. Reichs-Hof-Rath aufgenommenen Agenten und Procuratoren hiemit in Gnaden anzuzeigen, wie daß Ihre Kayſ. Maj. einige geraume Zeithero ungern vernommen, was für eine Unrichtigkeit wegen ſchuldiger Lieferung deren von denen nach und nach erlangten Kayſerl. Privilegiis Impreſſoriis zu erlegen habenden Exemplarien vorgegangen, und dieſelbe weder dero Kayſerl. Bücher-Comiſſariat zu Franckfurth, noch allhier gehöriger maſſen eingereichet worden ſeyn. Wann nun aber mehr allerhöchſtged. Ihro Kayſ. Maj. ſolcher Unrichtigkeit länger nicht zuzuſehen geſtatten wollen. Als ergehet dero allergnädigſter und ernſtlicher Befehl an ſie obgedachte ſämbtl. Reichs-Hof-Raths-Agenten in krafft dieſes, daß ſie die noch nicht beygebrachte Exemplaria worüber ſie die privilegia Impreſſoria geſucht und erhalten, allhier, oder bey obged. dero Kayſerl. Bücher-Commiſſariat innerhalb Zeit zweyer Monathen, von heut dato anzurechnen, in das Kayſ. Reichs-Hof Cantzley-Tax-Ambt lieferen, damit nicht nöthig fallen möchte, in Conformität ihrer eingelegter Caution, oder auch, befindlicher Dingen nach, gegen die Principalen ſelbſten nachdrückliche reſolution ergehen zu laſſen. Wornach ſie ſich zurichten wiſſen werden. Signatum zu Wien unter allerhöchſtged. Ihrer Kayſ. Maj. hervorgedrucktem Secret-Inſiegel den 27. Julii 1714.

Fried. Carl, Graff v. Schönborn.

(L. S.)

Frantz Wilderich von Menßhengen.

DCCXLI.

Reichs-Hof-Raths-Decretum, daß die Reichs-Hof-Raths-Agenten ihre Suppliquen und Schrifften in keiner andern, als Teutscher, oder Lateinischer Sprache bey dem Reichs-Hof-Rath eingeben, denen dabey befindl. Beylagen aber, wenn sie in andern Sprachen sind, eine authentische Ubersetzung beyfügen sollen, de Dat. 26. August. 1717.

SAcræ Cæsareæ Majestatis Caroli Sexti, Domini nostri Clementissimi nomine, Universis in Consilio suo Imperiali Aulico receptis Agentibus & Procuratoribus benigne intimandum, animadversum jam sæpius esse, quod licet in Cæsarea Ordinatione nunc dicti Excelsi Consilii Imperialis Aulici cautum sit, ne supplicæ, scripta eorumque adjuncta in alia quam germanica latinave lingua producantur, aut si quæ fors acta vel documenta alio Idiomate confecta exhiberi contigerit, aut necessum fuerit, horum authentica translatio in alterutram ex præfatis linguis semper annectatur, nihilominus huic sanctioni Cæsareæ non raro contraveniatur; Cum autem Sacræ Cæsareæ Majestatis benigna voluntas sit, ut, quæ præcitata Ordinatio præscribit, sancte accurateque observentur. Hinc Eadem præfatis Agentibus & Procuratoribus serio & sub pœna trium marcarum argenti præcipit, ut memorialia, Supplicas, scripta eorumque adjuncta non alio quam in memorata Ordinatione Cæsarea præscripto superiori recensito modo in posterum exhibeant, eidemque exactissime hoc in passu sese conforment. Decretum in Consilio Imperiali Aulico, & signatum sub altissime dictæ Sacræ Cæsareæ Majestatis sigillo secreto, Viennæ, die vigesima sexta mensis Augusti, Anno Domini 1717.

Carolus Ludovicus, Comes a Sinzendorff.

affigirt 14. Sept. 1717.

(L.S.) J.F. Hayck de Waldstätten.

DCCXLII.

Reichs-Hof Raths Decretum, daß die Reichs-Hof-Raths-Agenten und Procuratores, keinem andern, der nicht in gleicher Qualität mit ihnen ist, etwas so in den Reichs-Hof-Rath zu übergeben, unterschreiben, auch keine andre Personen so nicht geschworne Reichs-Hof Raths Agenten sind, etwas von andern Unterschriebenes eingeben, oder sollicitiren sollen, de Dat. 28. Jul. 1718.

VOn der Röm. Kayserl. Majestät, Carl dem Sechsten, unserem Allergnädigsten Herrn, denen sambtlichen bey Dero Kayserl. Reichs-Hof-Rath aufgenohmenen Agenten, und Procuratoren hiemit anzudeuten: Wie daß bey Deroselben vorgebracht worden: Was massen denen Reichs-Abschieden, Cammer-Gerichts- und zu forderist Weyland Ihrer Kayserl. Majestät, FERDINANDI Tertii, Allerglorwürdigsten Andenkens, errichteten Kayserl. Reichs-Hof-Raths Ordnung schnur stracks zuwider einige um dieses Dero allerhöchstes Reichs-Dicasterium weder verdient-noch examinirt-und aufgenohmen-oder beaydigte Personen sich befindeten, welche entweders aus dem Reich hiehergeschickt, oder für sich selbsten von dorten her ankommen, oder auch gar die Sollicitatores, und Schreiber, so aus ein-oder anders Agenten Diensten ausgetretten, sich unter einiger Agenten sub spe Lucri, Zubringung anderer, und höherer Partheyen, vel alterius nexus causa, oder auch, gegen Reichung eines also genanten Subscriptions-Gelds, welcher verderbliche Gebrauch schon würcklich im Reich innotesciret, Freunde geworben, ja so gar in die Extractus Protocolli ihren Nahmen, an statt der Agenten setzeten, und dadurch sich weit besser, als die mit Pflichten beladene Agenten ernehren, und aufführen, mithin ihren Ruhm und Credit in dem Reich verliehreten, indeme durch solche After-Agenten, und Sollicitanten eine grosse Anzahl Partheyen bedienet würden.

Wann nun Allerhöchstgedachte Ihre Kayserl. Maj. solches wider obgedachte Kayserl. Reichs-Hof-Raths-Ordnung, auch aller anderer in behöriger Verfassung bestelten Gerichteren löbliche Observanz lauffendes Verfahren um so weniger gestatten wollen, noch können, als durch solche ausserordentliche Sollicitanten denen mit Pflichten versehenen, und zu Führung guter Ordnung, auch Nutzen der an diesem Dero Allerhöchsten Kayserl. Gericht eigentlich recipirten Agenten ihre Nahrungen, wider alle Gött-und weltliche Rechten, entzogen werden.

So haben mehr Allerhöchst-gedachte Ihre Kayserl. Majest. allergnädigst entschlossen, durch dieses dero affigirendes Kayserl. Decretum kund zu machen, und zu statuiren, daß

1. Kein aufgenohmener Reichs-Hof-Raths-Agent einem anderen, so nicht gleichmäßig qualis angenohmen worden, sub pœna remotionis ab officio, & insuper decem marcarum auri, ichtwas in Dero Kayserl. Reichs-Hof-Rath, und denen darzu gehörigen Sachen unterschreiben solle.

2. Daß keiner, so nicht ein geschwohrener Reichs-Hof-Raths-Agent seye, sich unterfangen solle, bey Straff 50. Marck löthigen Golds, (da selbiger einer von denen honoratioribus wäre) die geringen aber, bey Straff des Profosens, nebst

nebst einer arbitraren Straff, eine Parthey auf keinerley Art und Weiß, wie es immer Namen haben mag, sich von anderen unterschreiben lassen, oder selbsten sollicitiren solle; Jedoch alles dieses dem jenigen, was mehrgedachte jüngste Kayserl. Reichs-Hof-Raths-Ordnung denen Churfürsten, Fürsten und Ständen des Reichs, wegen deren eigenen Abgeschickten, zulasset, unabbrüchlich. Signatum zu Wien, den 28. Jul. 1718.

Friderich Carl, Graf von Schönborn.

(L. S. C.)

Frantz Wilderich von Metzhengen.

DCCXLIII.

Reichs-Hof-Raths-Decretum, daß die Reichs-Hof-Raths-Agenten alle von dem Kayserl. Fiscal an sie beschehende Insinuationes ohnweigerlich annehmen, und ihren Partheyen so fort zuschicken, und de facta Insinuatione dociren sollen, de Dat. 3. Aug. 1719.

VOn der Röm. Kayserl. Maj. Carl VI. Unsern allergnädigsten Herrn, denen sämbtlichen bey dero Reichs-Hof-Rath aufgenommenen Agenten hiemit anzudeuten, was massen bey deroselben sich dero Kayserl. Reichs-Hof-Rahts-Fiscal beschwehret, wie daß einige von Ihnen Agenten die Fiscalische Insinuationes anzunehmen, und an ihre Partheyen zu überschicken, sich weigern thäten; Mit allergehorsamster Bitt, hierunter nachtrückliche Verordnung ergehen zulassen. Wann nun allerhöchstged. Ihro Kayserl. Maj. die Recusir-und Verweigerung obbemeldter Fiscalischen Insinuationen umb so mehr ungern vernommen, als solches zu Hemmung des Kayserl. Fiscalischen Interesse gereichet, und denen vorhin an sämbtliche Reichs-Hof-Raths-Agenten ergangenen Kayserl. Verordnungen und Befehlen zu wieder lauffet; Als haben allerhöchstgedacht dieselbe allergnädigst resolviret, mehrged. dero sämbtl. Kayserl. Reichs-Hof-Raths-Agenten hiemit alles Ernstes anzubefehlen, daß sie künfftighin, bey Veimeidung einer willkührlichen Straff, alle von dero Kayserl. Reichs-Hoff-Fiscali an Sie Agenten beschehende insinuationes ohnweigerlich annehmen, und ihren Partheyen soforth zuschicken, und de facta insinuatione dociren sollen. Wornach sie sich zu richten, und vor obgedachter Straff und anderen ernstlichen Verordnungen zu hüthen wissen werden. Signatum zu Wien unter allerhöchstged. Ihrer Kayserl. Maj. hervor gedruckten Kayserl. Secret-Insiegel den 3. Aug. 1719.

affigirt den 17. Nov. 1719.

FASCICULUS X.

Von Sachen das Kayserl. und des H. Röm. Reichs Cammer-Gericht betreffend.

DCCXLIV.

Kayserliches Commissions-Decret, des Kayserl. und Reichs-Cammer-Gerichts zu Speyer bedrängten Zustand und daher von selbigem angesuchte Provisional-Verlegung betreffend, de Dat. 1. Nov. 1688.

DEr Römisch-Kayserl. Maj. zur Reichs-Versammlung gevollmächtigter höchstansehnl. Principal-Commissarius der Durchleuchtigste Fürst und Herr, Hr. Hermann, Marggraff zu Baaden und Hochberg etc. etc. hat der Churfürsten, Fürsten und Stände vortrefflichen Räthen, Bothschafften und Gesandten hiemit unverhalten sollen, was massen Ihr. Kayserl. Majest. der jetzmahlige bedrängte Zustand dero Kayserl. und des Reichs Cammer-Gerichts bey gegenwärtigen Frantzösischen Vergewaltigungen Dero Reichs-Stadt Speier beschwerlich vorgebracht, und Sie allerunterthänigst ersuchet worden, daß sie auf dessen anderweitige wenigstens Provisional-Verlegung und Sicherheit allergnädigst zu bedencken geruhen möchten. Wie nun darob die unumbgängliche Nothwendigkeit von selbsten gantz offenbahr ist: Also seynd darüber Ihre Kayserl. Majest. von der Chur-Fürsten und Ständen anwesenden Räthen, Bothschafften und Gesandten ihres allergehorsamsten Gutachtens mit dem förderlichsten erwartend, und verbleiben höchstbesagten Kayserl. Hrn. Principal-Commissarii Hoch-Fürstl. Durchl. Denenselben mit Freund-günst-und gnädigem Willen, auch alles Gutes zu erweisen geneigt. Signatum Regenspurg den 1. Novembr. 1688.

(L S.) Hermann, Marggraff zu Baaden.

DCCXLV.

Anderweites Kayserliches Commissions-Decret die Vorschlagung eines bequemen und sichern Orts zu Verlegung des Cammer-Gerichts betreffend, de Dat. 16. Febr. 1689.

AUß der Röm. Kayserl. Maj. Unsers allergnädigsten Herrn wiederhohltem allergnädigsten Befehl, hat dero zu gegenwärtigem Reichs-Tag gevollmächtigter höchstansehentlicher Kayserl. Prin-

Principal-Commissarius, der Durchl. Fürst und Herr, Herr Herman, Marg-Graff zu Baden und Hochberg ꝛc. tot. tit. der Churfürsten, Fürsten und Stände anwesenden vortrefflichen Räthen, Bottschafften und Gesandten abermahls gebührend zu erkennen geben sollen, wie nothwendig es seye, nachdeme durch den Frantzösischen Einfall nebenst andern verübten Unthaten, und dem Heil. Reich zugefügten Schaden, auch das Kayserliche und Reichs-Cammer-Gerichte zu Speyer zerstreuet, und alle demselben, zu Beförderung der Heilsamen Gerechtigkeit anvertraute Verrichtung gestecket worden, hingegen der Kayserl. Reichs-Hoff-Rath mit der täglich wachsenden Menge neuer processen gar zu sehr überhäuffet wird, daß vermög des allbereit den 1. Nov. 1688. ertheilten Kayſ. Commissions-Decrets Ihre Kayſ. Maj. von Rechtswegen ein anderwerter gelegener, auch zu öffentlicher Ubung der zugelassenen Religionen, und mit andern nothwendigen Beqvemligkeiten gnugsahm versehener Ort je eher je besser allerunterthänigst vorgeschlagen werde, wo nunmehr dieses Kayserl. Cammer-Gericht auf eine Zeitlang oder bestendig hingeleget, und dessen obhabende Verwaltung fortgeführet werden könte, anbey zu weiterm Bedencken stellend, weilen jetziger Zeit fast alle Städte von sothaner Einnehmung meistentheils wegen der bißhero zum öfftern über die Immunität vorgefallen-und, ihrer Meinung nach, fürohin nicht wohl zu vermeiden stehenden Strittigkeiten sich entschuldigen, wie solcher Anstoß auß dem Wege zu räumen, ob etwa erst-besagte Immunität, so viel die gewöhnliche Auflagen auf nießbahre, oder andere Dinge betrifft, gantz aufzuheben, und der dadurch von denen Cameral-Personen leidende Abgang durch einige Vermehrung ihrer Besoldungen zu ersetzen seyn möchte, Ihre Kayserl. Maj. seynd deßhalben eines förderſamsten allergehorsamsten Reichs-Guttachtens gewärtig und verbleiben etc. etc. Signatum Regenspurg den 16. Febr. 1689.

(L. S.) Hermann, Marggraff zu Baaden.

DCCXLVI.

Reichs-Gutachten über vorherstehende Kayserliche Commissions-Decreta, daß die Stadt Franckfurt am Mayn das Cammer-Gericht nur ad Interim einnehmen, auch solches ihren Rechten und Freyheiten zu keinem Nachtheil gereichen solle, de Dat. 2. April. 1689.

DEr Römisch-Kayserl. Maj. zu gegenwärtigem Reichs-Tag gevollmächtigtem höchstansehnl. Principal-Commissario, dem Durchleuchtigsten Fürsten und Herrn, Hrn. Hermann, Marggrafen zu Baaden und Hochberg ꝛc. tot. tit. bleibt hiemit gebührend ohnverhalten, nachdeme in allen dreyen Reichs-Collegiis wegen des Kayserl. und Reichs-Cammer-Gerichts-Translocation die deswegen theils ergangene Kayſ. Commissions-Decreta, theils auch von ernantem Cammer-Gerichte eingekommene, und sub Numeris 1. 2. 3. und 4. hiebey gefügte verschiedene Memorialia in behörige Berathschlagung gezogen worden. Alß hat man von Reichs wegen in Betrachtung der darinn angezogenen hochwichtigen Motiven, und insonderheit um die Justiz nicht länger ohnadmittirt, und die Cammergerichtl. Personen zu des Reichs gröstem Præjudiz nicht etwa gar auß ein ander gehen zu lassen, wenigstens pro nunc auf einen Interims-Ort bedacht zu seyn höchstnöthig erachtet, gestalten denn die beede höhern Collegia dermahlen, nach reifflichen Uberlegungen, wegen vieler wichtigen Ursachen keine andere, als die Reichs-Stadt Franckfurt darzu außfinden können, jedoch mit dem ausdrückl. Anhang und Versicherung, daß erwehntes Cammer-Gerichts länger nicht, alß biß auf nechstkünfftigen Monath September alda zu lassen, auch dessen Einnehmung derselben an ihren Rechten und Gerechtigkeiten und Statu in Ecclesiasticis & Politicis, wie selber vor jetzo ist, im geringsten nicht nachtheilig seyn oder darinne etwas innoviret werden solle, welcher Stadt halber doch das Reichs-Städtliche Collegium sich nicht conformirt. Ubrigens hat man durchgehends beschlossen, daß super loco stabili offt berührten Cammer-Gerichts nun auch ungesaumbt zu deliberiren, und derselbe fest zu stellen sey.

Womit höchstbesagten Kayserl. Hrn. Principal-Commissarii Hochfürstl. Durchleucht, der Churfürsten, Fürsten und Stände gegenwärtigen Räthen, Bothschafftern und Gesandten sich besten Fleisses und geziemend empfehlen. Signat. Regenspurg den 2. April. Anno 1689.

(L. S.)
Churfürstl. Maynzische Cantzley.

DCCXLVII.

Kayserliches Commissions-Decret, wegen schleuniger Restablirung des Cammer-Gerichts und wie denen litigirenden Partheyen zur Justiz zu helffen sey, de Dat. 22. Jul. 1689.

DEr Röm. Kayſ. Maj. unsers allergnädigsten Herrens zu dem fürwährenden Reichs-Tag gevollmächtigter höchstansehentl. Principal-Commissarius, der Durchlauchtigste Fürst und Herr, Hr. Herman, Marggraff zu Baaden und Hochberg ꝛc. (tot. tit.) hat der Churfürsten, Fürsten und Stände gegenwärtigen fürtrefflichen Räthen, Bothschafftern und Gesandten bereits zu

zu verschiedenen mahlen zu erkennen gegeben, und zeiget es der Sachen kundbahre Beschaffenheit selbsten, wie hochnothwendig es seye, dem Kayserl. Cammer-Gerichte einen anderwertigen beständigen Ort zu ohngesäumter Wieder-Antretung der demselben obliegenden Verrichtungen anzuweisen. Ihre Hochfürstl. Durchl. zweiffeln deshalben auch nicht, es werden Ihro Kayserl. Majest. zu solchem Ende von hiesiger Reichs-Versammlung mit ehisten ein-oder andere bequeme Oerter allerunterthänigst vorgeschlagen werden; Wie Ihre Kayserl. Majestät demnach Ihr. Hochfürstl. Durchl. aufs neue allergnädigst anbefohlen, die nochmahlige Erinnerung zu thun, damit solches beschleuniget werden möge; Alſo haben Sie Ihro anbey auch allermildest aufgegeben, der Reichs-Versammlung zu vernünfftigen Bedencken vorzustellen, wie hart es seyn würde, wenn das Kayserl. Cammer-Gericht nicht nechstens wieder eröffnet werden könte, daß die Partheien, so daselbst unerörterte Sachen hätten, immittelst aber von ihren Gegentheilen und denen Unter-Richtern beschweret, oder sonst durch den Verzug in grossen und offt unersetzlichen Schaden gebracht werden, dannenhero auch bey Ihro Kayserl. Maj. und dero Reichs-Hoff-Rath um rechtliche Verordnung geziemend ansuchen, Hülfflos gelassen, und ob nicht vielmehr, bey Verweilung der Gerichtl. Handlung des Kayserl. Cammer-Gerichts, die daran rechthängige Sachen beym Kayserl. Reichs-Hoff-Rath gestalten Dingen nach angenommen, und von demselben darinne nicht nur wie in ein-und andern Sachen, da Mandata attentatorum revocatoria gesucht worden, schon geschehen, denen Judiciis a quibus auferlegt, biß zu Wieder-Eröffnung des Kayserl. Cammer-Gerichts die Partheien wider Recht und Billigkeit, oder zu Nachtheil der aldorten erkannter Processen nicht zu beschweren, sondern auch sonst, denen Rechten gemäß verfahren, oder was denen leidenden Partheyen zum Besten für ein anderes Mittel ergriffen werden könte, damit Recht und Gerechtigkeit nicht erliegen bleiben, sondern, ohne Erweckung schädlicher Verwirrung und Mißhelligkeiten zwischen dem Kayserl. Reichs-Hoff-Rath und Cammer-Gericht verwaltet werden möchte. Hierüber verlangen Ihro Kayserl. Maj. ohne Zurücksetzung gleichwohl oder Verschub der mehr angeregten Wieder-Aufrichtung des Kayserl. Cammer-Gerichts, welche im Gegentheil einen Weg als den andern eifferigst zu befördern ist, der Chur-Fürsten und Stände anwesenden Räthen, Bothschafften und Gesandten schleunigst-allergehorsamstes Guttachten allergnädigst, und verbleiben des Kayserl. Herrn Principal-Commissarii Hochfürstl. Durchl. denenselbigen mit Freundschafft und geneigtem Willen allezeit wohl beygethan. Sign. Regenspurg den 22. Julii 1689.

(L. S.) Herrmann, Marggraff zu Baaden.

DCCXLIIX.

Anderweites Kayserliches Commissions-Decret, die Vorschlagung gewisser Städte zu Aufnehmung des Kayserl. und Reichs-Cammer-Gerichts betreffend, de Dat. 10. Septembr. 1689.

DEr Röm. Kayserl. Maj. zu gegenwärtigem Reichs-Tag Gevollmächtigter höchstansehnlicher Principal-Commissarius der Durchlauchtigste Fürst und Herr, Herr Herman, Marggraff zu Baden und Hochberg ꝛc. ꝛc. hat, vermög wiederhohlter Kayserl. allergnädigsten Befehlen der Churfürsten, Fürsten und Ständen anwesenden vortrefflichen Räthen, Bottschafften und Gesandten verschiedentlich zu erkennen gegeben, wie hoch nothwendig es seye, daß dem Kayserl. Cammer-Gericht zu dessen beständiger Wieder-Anrichtung ein anderwerter bequemer Orth unverzüglich angewiesen, und zu dem Ende Ihrer Kayserl. Maj. von Reichs-wegen ein oder mehrere Städt allerunterthänigst vorgeschlagen würden; weiln es aber bißhiehero nicht erfolgt, sondern höchstgedachten Herrn Principal-Commissarii Hochfürstl. Durchleucht der Bericht zukommen, ob trüge man theils Orten annoch auf eine Interims-Verlegung des Kayserl. Cammer-Gerichts, und zwar in der Stadt Franckfurt an, so haben dieselbe nicht umgehen mögen, der Reichs-Versamlung über voriges hiemit ferners anzuzeigen, daß sich ihre Kayserl. Maj. zwar mit der Ihr dißfals schon vor einiger Zeit allergehorsams hinterbrachten des Chur- und Fürstlichen Collegii Meinung nicht ungern conformiren wolten, dagegen aber im Wege stehe, nicht nur, daß sie besagte Stadt bey Annehmung der dahin versendeten Cammeral-Acten zu zweyenmahlen allergnädigst versichert, daß selbige mit der Nachfolg und Aufnahm des Corporis Cameralis nicht beschweret werden solle, sondern auch sonst der Zustand dieser Stadt und aldortigen Gegend dermahlen so bewandt, daß man nicht sehen möge, wie das Cammer-Gericht daselbst wohl bestehen könne, und endlich die vornehmste Ursach offt erwehnter Inderims-Verlegung durch die grausahme Barbarische Vertilgung der Stadt Speyer bekanntlich aufgehöret habe, nicht zweifflend, es werden solchem nach der Chur-Fürsten und Stände Räthe Bottschafften und Gesandte nicht weiters darauff, sondern vielmehr erinnerter massen zum förderlichsten bedacht

dacht seyn, Ihrer Kayserl. Maj. zu des Cammer-Gerichts beständigen Sitz einen oder mehr gelegene Oerter ehistens allerunterthänigst vorzuschlagen, denen im übrigen Ihre Hochfürstliche Durchleucht mit freundl. und geneigten Willen wohl beygethan verbleiben. Signatum Regenspurg den 10. Sept. 1689.

(L. S.)

Herman, Marg Graff zu Baaden.

DCCXLIX.

Conclusum Collegii Electoralis, die Translocation des Kayserl. und Reichs-Cammer-Gerichts von Speyer nach Wetzlar betreffend, de Anno 1689.

Dictat. Ratisbonæ die 14. 24. Sept. 1689.

NAchdem die bishero in Ansag gestandene des Kayserl. und des Heil. Reichs Cammer-Gerichts Translocation betreffende verschiedene von Præsidenten, Assessorn, und übrigen Cameral-Personen zu hiesigem Hochlöblichem Reichs-Convent eingeschickte Schreiben und Memorialien, theils auch derentwegen erlassene Kayserl. Commissions-Dereta in dem Chur-Fürstl. Collegio zu behöriger Berathschlagung gezogen worden, hat man davor gehalten und geschlossen, daß erwehntes Kayserl. und des Reichs Cammer-Gericht, jetziger Zeit Zustand und Gelegenheit nach, in die Reichs-Stadt Wetzlar noch vor dem heranrückenden Winter förderſambst zu transferiren seye, jedoch dergestalt, daß bey denjeniger Tractaten, welche man mit gedachter Stadt, wegen Reception sothanen Cammer-Gerichts, vornehmen wird, und worzu Chur-Meyntz, Chur-Trier, Hessel-Cassel, und die Stadt Franckfurth, als Reichs-Deputirte und nechstangelegene ohnmaßgeblich vorgeschlagen worden, alsdann auch das vollständige und publicum Exercitium aller im Instrumento Pacis Westphalicæ erlaubten Religionen, so lang das Cammer-Gericht alda subsistiren wird, zugelassen, bey dessen Abzug aber alles in dem Stand, wie es dermahlen ist, gesetzet werden, und so viel die Häuser alda betrifft, denen Præsidenten und Assessorn die Wahl derselben vor andern zustehen solle.

DCCL.

Conclusum Collegii Principum in eadem Materia, de Anno 1689.

Dictat. Ratisb. die 14. 24. Septemb. 1689.

ALs man in dem Fürstl. Collegio die von geraumer Zeit hero in der Ansag gestandene des Kayserl. und des Reichs-Cammer-Gerichts Translocation betreffende Memorialien, Bericht- und Relationes, auch die derentwegen successive erlassen- und dictirte Kayserl. Commissions-Decreten heut dato proponiret, und in Berathschlagung gezogen, ist dafür gehalten, und per Majora geschlossen worden, daß aus denen zu recipirung sothanen höchsten Reichs-Tribunalis in Vorschlag gekommenen Städten und Orthen die Reichs-Stadt Wetzlar einsmahls zu erwehlen, und Ihrer Kayserl. Maj. von Reichs wegen gutachtlich vorgeschlagen seye, worbey Ihnen aber aller in den Westphälischen Frieden-Schluß gelassener Religionen beygethane Fürsten und Stände in vollständige Ubung des publici Exercitii auf Maaß und Weiß, wie in obgedachten Instrumento Pacis enthalten, und verordnet, als lang das Cammer-Gericht alda subsistiren wird per expressum bedungen und vorbehalten haben.

DCCLI.

Conclusum beeder höherer Reichs-Collegiorum in eadem Materia, de An. 1689.

Dictat. Ratisbonæ die 18. 28. Sept. 1689.

per Mogunt.

NAchdeme die bishero in Ansag gestandene des Kayserl. und des Reichs-Cammer-Gerichts-Translocation betreffend, theils von Præsidenten, Assessorn, und übrigen Cameral-Personen zu hiesigem Hochlöbl. Reichs-Convent eingeschickte Schreiben und Memorialia, theils auch derentwegen erlassene Kayserl. Commissions-Decreta in denen Chur- und Fürstl. Collegiis zu behöriger Berathschlagung gezogen worden, hat man dafür gehalten und geschlossen, daß erwehntes Kayserl. und des Reichs-Cammer-Gericht, jetziger Zeit Zustand und Gelegenheit nach, in die Reichs-Stadt Wetzlar, noch vor dem heranrückenden Winter, forderſamst zu transferiren seye, jedoch dergestalten, daß bey denjenigen Tractaten, welche man mit gedachter Stadt, wegen Reception sothanen Cammer-Gerichts vornehmen wird, neben andern auch das vollständige und publicum exercitium aller in Instrumento Pacis Westphalicæ erlaubten Religionen, so lang das Cammer-Gericht allda subsistiren wird, zu gelassen, bey dessen Abzug aber alles in den Standt, wie es dermahlen ist, wieder gesetzet werden soll.

DCCLII.

Reichs-Städisches Conclusum, in eadem Materia, de Anno 1689.

Dictat. p. Mngunt. die 18. 28. Sept. 1689.

ALs die von den Kayserl. und Heil. Reichs Cammer-Gericht bishero einkommene per publicam dictaturam communicirte mehrfache Memorialia, und derentwegen ergangene Kayserl. Commissions-Decreta, die translocation löb-

lich gedachten Cammer-Gerichts betreffend, bey dem Reichs-Städtischen Collegio in gebührende Deliberation gestellet worden, hat man in reiffer Uberlegung des Wercks darfür gehalten, daß weiln des Heiligen Reichs-Stadt Wetzlar nicht nur wohl situiret, sondern auch vorderist mit dem allseitigen, anderer Orthen nicht leicht anzutreffen stehenden Religions-Exercitio, sambt anderen Nothwendigkeiten und Commoditäten, versehen, zumahlen aber zur Cammer-Gerichtlichen Reception willig, auch sonsten alle Facilität beyzutragen erbietig ist, dieselbe solchemnach Ihr. Kayserl. Maj. allerunterthänigst vorgeschlagen, und zu ehester Eröffnung des heylsamen Justiz-Wesens allergehorsambst recommendiret, benebens aber mehrbesagter Stadt Wetzlar ratione der zu Einnahm des Corporis Cameralis gehöriger Conditionen, die Nothdurfft vorbehalten werden möchte.

Nota. Der hierauf erfolgte allgemeine Reichs-Schluß vom 28. Septembr. 1689. und das Kayserl. Commissions-Ratifications-Decret darüber, de Dat. 20. Octobr. 1689. sind oben in Part. gener. pag. 266. sq. befindlich.

DCCLIII.

Kayserliches Commissions-Decret, die Wieder-Eröffnung des Kayserl. Cammer-Gerichts und dessen beständiges Etablissement betreffend, de Dat. 7. Septembr. 1691.

Dict. Ratisb. die 7/17. Septembr. 1691.

AUs der Römisch-Kayserl. Maj. unsers allergnädigsten Herrns allergnädigstem Befehl, hat der zu gegenwärttigem Reichs-Tag bevollmächtigter höchstansehentl. Principal-Commissarius der Durchleuchtigste Fürst und Herr, Hr. Hermann Marggraff zu Baaden und Hochberg Tot. Tit. der Chur-Fürsten und Stände alhier anwesenden vortrefflichen Räthen, Botschafften und Gesandten zuvorderist von Ihr zu Wieder-Einrichtung dero und deß Heyl. Reichs Cammer-Gerichts in des Heyl. Reichs Stadt Wetzlar verordnet gewesenen Kayserl. Commission de dato den 18ten Septembr. deß verwichenen- und præsentato den 10ten Martii dieses Jahrs erstatteten umbständl. Bericht, was dabey vorgangen, und warum das geführte Absehen nicht erreichet worden, wie nicht wenig der Burgermeister und Rath besagter Stadt seither unterm 7ten Junii nechsthin erfolgte nähere Erklärung; hiebey abschrifftl. mittheilen und ferners nicht verhalten sollen, daß zwart Ihre Kayſ. Maj. zu desto geschwinderer Wieder-Eröffnung des Kayserl. Cammer-Gerichts gerne sehen würden, wann die mit mehrgedachter Stadt vorkommene Schwürigkeiten auffs vorderſambste gehoben, und das Kayserl. Cammer-Gericht alsdorten der Gebühr versorget werden könte, Sie gleichwohlen zu der Reichs-Versamblung vernünfftiger Erwegung ob solches zu erhalten, gestellet seyn lassen und in dem Fall, da dieselbe befindete, daß es nicht zu hoffen stehe, sondern die Nothdurfft erfordere, auf einen anderen tauglichern Orth zu gedencken, deßhalben Ihren ohnverweilten Vorschlag zugleich auch ehistens erwartten wollen, was auff des sämbtl. Cammer-Gerichts beygefügte Begehren zu thun seye; Woran, weilen der von sovielen nothleidenden Partheyen so sehnl. verlangte Lauff Rechtens, in denen am Kayserl. Cammer-Gericht hangenden alten und neuen Sachen hafftet, ohne das auch erinnerl. ist, was darunter albereits bey der Reichs-Versamblung angebracht worden, so zweifflen des Kayserlichen Hrn. Principal-Commiſſ. Hochfl. Durchl. an dieses Werckes schleuniger Vornehmung und Erörterung gantz nicht, empfehlen allenfalß auch selbiges der Chur-Fürsten und Ständten Räthen, Bottschafften und Gesandten hiemit bestens, und verbleiben ihnen im übrigen zu Freundtschafft und geneigtem Willen allezeit wohl beygethan.

Sign. Regenspurg, den 7. Sept. 1691.

(L. S.) Hermann, Marggraff zu Baaden.

DCCLIV.

Kayserliches Commissions-Decret wegen endlicher Eröffnung des Kayserl. und des H. Reichs Cammer-Gerichts zu Wetzlar, de Dat. 14. May 1692.

Dictat. Ratisb. d. 15. May, 1692.

DEr Röm. Kayſ. Maj. unsers allergnädigsten Herrens zu gegenwärttigem Reichs-Tag gevollmachtigten höchstansehnlichen Principal-Commissarii und geheimbden Raths, Hn. Ferdinands, in Schlesien, zu Sagan Hertzogen, Fürsten und Regierern des Hauses Lobkowitz, gefürsteten Graffens zu Sternstein, Herrns zu Culmnitz und Rautnitz an der Elbe Hoch-Fürstl. Gn. setzen ausser Zweiffel, es ruhe jedermänniglich in frischen Gedächtnus, wie sehr Ihre Kayserl. Maj. stracks nach der durch die Frantzösische Grausahmkeit erfolgten unmenschlichen Zerstörung der Stadt Speyer mithin auch dero und des Reichs-Cammer-Gerichts, angelegen gewesen, daß selbiges je eher je lieber anderwerts hinverlegt, und nachdeme darzu von Reichs-wegen die Stadt Wetzlar vorgeschlagen worden, dessen obhabende Verrichtungen in förderlichen Gang wieder gebracht, einfolglich sowohl denen, wegen desselben Sperrung allhier und anderswo geführten grossen Klagten gebührend abgeholffen, und weiterer Schaden verhüttet, alß der Kayſ. Reichs-Hof-Rath zu besserer Vorsehung seiner besondern Obliegenheiten, von

von denen seither mehr dann zu viel gehäufften neuen gemeinen Rechts-Sachen in etwas erleichtert werden möchte, was von Ihrentwegen nicht minder der alten am Kayserl. Cammer-Gericht schwebender Händlen halber, damit die nothleidende nicht allzulang Hülffloß gelassen wurden, vor geraumer Zeit für Christ-Kayſ. Erinnerung geschehen. Was endlich wegen der zu Wetzlar gewesten Kayſ. Commission, der Stadt hernacher einkommen nähern Erklärung über die vormahls aufbedungene vollständige Ubung der im Reich zugelassener Religionen, auch andern des Cammer-Gerichts angehender, und zu dessen verlangter baldiger Eröffnung erstreckender Dingen der Reichs-Versamblung mitgetheilet, und darüber für ein ungesäumtes Guttachten begehret worden, welches alles wie vermög Kayserl. allergnädigsten Befehls Ihre Hochfürstliche Gnad. anhero wiederhohlen, und den Innhalt zu schleunigster Erörterung nochmahln desto eyffriger empfehlen sollen, je offenbahrer es ist, daß daran so vieler Menschen Heyl hange, und nicht nur das Kayſ. allerhöchste Ambt fürnehmbl. in Handhab- und Beförderung der Gerechtigkeit bestehe, sondern auch ein jedweder seines Orts das seinige beyzutragen schuldig seye; Als lassen sie eben zu dem Ende der Churfürsten Fürsten und Stände anwesende fürtreffliche Räthe, Bottschafften und Gesantten ferners ohnverhalten, was massen die Stadt Wetzlar zu Hebung der bisherigen Hindernüssen wegen des völligen Exercitii der Cathol. Religion sich zur letzt erkläret haben, wie beyliegende Abschrifften ausweisen. Ihnen im übrigen mit Freundschafft und geneigten Willen stets wohl beygethan verbleibend. Signatum Regenspurg, den 14. May, 1692.

(L. S.)

Ferdinand, H. z. S. F. v. L.

Beylag, zu dem am 15ten Maji, 1692. dictirten Kayserlichen Commissions-Decreto der Stadt Wetzlar Erklährung, das Catholische Exercitium betreffend.

NAchdem bey der vor zwey Jahren, wegen Wieder-Establirung des hochweißlichen Kayserl. und Reichs-Cammer-Gerichts allhier gewesenen höchstansehnlichen Commission, die Abhandlung des Exercitii Religionis Catholicæ die grosse difficultæten causiret, so daß vor hochbemeldte Commission dadurch veranlasset, der Sachen Bewandniß zu der Röm. Kayſ. Maj. unsers allergnädigsten Käysers und Herrns Endschied und fernere Verordnung zubringen; So hat die Stadt Wetzlar, ob sie schon vorhero, testante Protocollo Commissionis, sich solcher gestalt erkläret, daß dem dritthalb ausgefallenen allgemeinen Reichs-Guthachten und darauf erfolgter allergnädigsten Kayserl. Approbation, und dem an Unß erlassenen Rescript, verhoffentlich ein Gnügen geschehen; Jedoch will man Catholischen Theilß darvor gehalten, daß durch der Stadt gethanes Erbiethen das Exercitium plenarie noch nicht erlanget und die Erkläbrung nicht zulänglich seye, amore boni publici, und damit die, von so vielen seuffzenden Partheyen verlangte Eröffnung vorhöchstbemeldten Gerichts, befördert werden möchte, auf der Herren Catholicorum postulata, sich folgender Gestalt heraus lassen, und so lang vor höchstermeldtes Gericht alhier in unserer Stadt verbleiben wird, salvo quocunque jure Civitatis vel alterius einwilligen und nachgeben wollen.

1. Daß denen Catholischen in navi der Ober-Kirchen das simultaneum exercitium vollkommentlich mit Meßlesen, Predigen, Processionen, und allen anderen Catholischen Andachten und Officiis, und zu dem Ende in specie ein Altar privative, sodann des Evangelischen Predigstuhls sich mit zu bedienen, verstattet, und sonsten zubelieben gestellet seyn solle, ob in gemeldten navi Templi des mitlern Altars an dem Ort wie er anietzo stehet, sich zugebrauchen, hingegen alsdann der Evangelischen vor diesem, doch alse gestellet, daß die Catholische auf den ihrigen sehen, und solcher ihnen an der Andacht nicht hinderlich seye, oder aber lieber sehen möchten, daß der Chor an dem Orth, wo der Altar stehet, geöffnet, und einer pro Catholicis zu einer Seiten bey die Chor-Thür angerichtet; bey der andern Chor-Thür aber der ietzige vor die Augspurgische Confessions-Verwandten gerucket werde.

2. Daß denen Catholischen der, an der Franciscaner Kirch gelegene Kirchhoffs-Platz, so bald, und der Antheil Closters, so von dem Evangelischen Pfarr besessen wird, wann zuförderst ein ander Pfarrhauß, von dem zuhoffendem Beytrag, oder Einlassung der Römer-Monat Gelder, erbauet seyn wird, denen Patribus Franciscanis abgetretten; der Chor aber, und wann die Reformirte zu einer besonderen Kirch gelangen werden: vorbehaltlichen iedoch, daß obbemeldter Kirchhoffs-Platz zur Begräbnüß nicht gebrauchet auch etwas davon zu Erweiterung der Strassen gelassen, übriges aber von denen PP. Franciscanis mit einer Mauer umgeben werde.

3. Zu Anricht- und Bestellung Catholischen Schulen erbieten wir Unß P. P. Societatis einzunehmen, so viel zu Bestreitung dergleichen Schulen, ad Dialecticam sive Logicam inclusive, nöthig, sammt ihrem Rectore, Præfectis und anderen Patribus, wie es bey dergleichen Collegiis bräuchlich, und die Stadt Speyer ziebevor auch zugegeben.

4. Weilen der so genannte Arnspurger-Hof vor die Patres Societatis zu gering fallen will, so cediret ihnen die Stadt zur Kirchen, die, gegen der

der Probstey über liegende Wallburgis-Kirch, wozu sie dann den daranliegenden grossen Teutschen Ordens-wie auch Stifftlichen Garten zur Wohnung und Schul, mit vielen leichtern Kosten und Mühe, alß die an besagtem Hoff stehende Häuser acquiriren können, hingegen behält die Stadt den Arnspurger-Hoff zu der noch aufzubauenden neuen Evangelischen Kirche.

5. Wir wollen auch nicht hindern, daß von Catholischen offentliche Processiones ausser der Kirch, durch die Stadt und Strassen ohne Ausnahm und ausserhalb durch das Feld mit Umtragung des Venerabilis und Reliquien in diebus Rogationum und aller anderen Orthen, wie es die Catholische Kirch insgemein instituiret und zu thun pfleget oder die Geistl. Cathol. Obrigkeit particulariter anzuordnen, vor gut finden wird, gehalten, und darbey laut gesungen, musiciret, auch etwa der Seegen mit dem Venerabili an Catholischen Häusern gegeben werde.

6. Daß Catholische Krancken, oder die es sonsten nöthig haben, selbige logiren bey Catholischen, oder andern Religions-Verwandten, von Catholischen Pfarrern, oder denen PP. Societatis oder Franciscanern providirt, und zu dem Ende das Venerabile und Sacrum Oleum, bey Tag und Nacht, offentlichen auf denen Strassen, mit oder ohne Geläut, denen Krancken ungehindert zu- und zurück gebracht werden möge; Es hätten dann die Evangelische zu selbiger Zeit, oder bey diesem und im fünfften Puncten angeführten Actibus, das Geläut selbsten von nöthen, oder wären in der Kirchen im Gottesdienst begriffen.

7. Daß Cathol. Maleficanten, so zum Todte verurtheilet und auszuführen wären, in und ausser dem Kercker, durch Cathol. Priester und Religiosen, ohne Aufdringung Geistlicher von anderer Religion, mit dem Heil. Sacrament versehen, bis zur Richt-Stadt und Execution begleitet, auch darbey Catholische Gebet offentlichen ohne Hinderung vorgesprochen werden mögen.

8. Daß die Herren Patres Societatis zwar vor sich des Juris civici, alß cives honorarii, geniessen im übrigen aber, samt ihren Kirchen, Collegio, Kloster, Wohnungen, Hauß, Garten und Stallungen in civil- und Criminal personal- und real-Fällen a jurisdictione Magistratus tam Ecclesiastica quam Territoriali, frey und exemt seyn, und aller derjenigen Freyheiten, Exemption, Immunitæten und Privilegien, vollkommentlich genieſſen mögen und sollen, wie dieselbe denen Catholischen Geistlichen insgemein, oder jedem Orden, und dero Kirchen, Collegien, Klöstern und Wohnungen in specie, in denen Canonischen Rechten und Constitutionibus Pontificiis zugeleget und vergünstiget werden.

9. Nicht weniger daß gemeldte Geistliche vor dero Person sowohl, alß ihre Kirchen, Collegien Kloster und Wohnungen mit einigen personal-real- oder andern Lästen, ordinari oder extraordinari-Contributionen, Reichs-Türcken, Brand- und allen dergleichen Steuren, Schatzungen, Accessen, Zoll-Weg- und Pferd-Gelds, oder andern dergleichen Auflagen, nicht beschweret, sondern von allen dem frey und entlediget seyn und bleiben, hingegen aber dieselbe kein Unterschleiff oder Trafiquereyen mit Kauffen oder Verkauffen treiben sollen; Doch, wann die Geistliche nebenst obgemeldten Kirchen, Collegio, Wohnungen, anliegenden Garten, einige liegende schatzbare Bürgerliche, in dem Stadtischen oder andern Territorio, und zu unserm Steuer Stock gehörige Güter, ferner kauffen, oder sonsten überkommen sollten, daß solche Güter (ausser einem in der Stadt liegenden Muß- oder Kraut-Garten, so denenselben zu ihrem ohnentbehrlichen Behuff, neben ihrem Kloster- und Wohnungs-Garten, gleichfalß ohne Schatzung oder einiger andern Last frey zu lassen,) einen als den andern Weg in der Schatzung bleiben, und die Geistliche, doch daß hierunter sie vor andern nicht gravirt werden, davon die Gebühr und Contribution entrichten sollen.

10. Daß die Patres Franciscani, zu ihrem benöthigten Unterhalt in der Stadt offentlichen Allmosen bitten und sammlen mögen.

11. In der Stadt Hospital sollen ohne Unterscheid die Catholische sowohl, als Evangelische eingenommen und wie bishero, also forderhin einerley Verpflegung zugenieſſen haben.

12. Daß Cathol. Cammerales an denen nach dem neuen Calender fallenden Feyr-Bett-Fast- und Abstinenz-Tagen nicht ungehindert, noch zugemuthet werden soll, bey denen Feyertagen des alten Calenders gleichfals zu feyren, sondern vielmehr in selbigen gleich andern Werckta̅gen, ihre Gewerb- und Hand-Arbeit in- und ausserhalb der Stadt treiben und fortsetzen, auch hierzu Cathol. Arbeits-Leuth (Bürger oder Fremde in solchen Fällen, so in den Cameral-Häusern verrichtet werden können) einstellen und brauchen, und dann durch Verschlieſſung der Pforten (ausser des algemeinen Buß-Fast- und Bet-Tages, auf Jacobi, auf welchen alle Porten verschlossen bleiben) oder sonsten auf einige Weise nicht gehindert werden: Was aber in der Bürger Häuser verfertiget werden kan, wird solches nicht weniger denen Bürgern oder andern zur Cammer nicht gehörigen Personen vor sich zu arbeiten verstattet.

13. In Causis matrimonialibus & Ecclesiasticis, so viel Cathol. Camerales betrifft, begeben Wir uns aller Cognition und Jurisdiction.

14. Daß die zu Erbauung der Kirchen und andern geistl. Häuser allerseitiger Religionen erforderte Spesen, aus dem vom Reich gewartteten

Beytrag genommen, oder denen, so solche vorgeschossen, daraus wieder erstattet werden sollen.

15. Daß obige Puncten (ausser der Franciscaner Chor, wie auch des von unsern Ober-Pfarrer besitzenden Fliegels am Closter, deren Abtretung auf die conditionirte eventus ausgestellet bleibt) lediglich ohne Condition, e. g. bis etwa wir noch eine Evangel. Kirche erbaueten, auch ohne Anstand und Aufschub, oder sub prætextu des gegen Verhoffen etwan nicht vom Reich erfolgenden Reichs-Beytrag, oder sonsten durch einige Vorfallenheit nicht gehindert noch verzögert; sondern wann das hochlöbl. Gericht eröffnet, so gleich würckl. respective abgetreten u. gestattet werde.

16. Magistratus verspricht ein beständiges scharffes Ein- und Auffsehen zu haben, damit Cathol. gegen obige Puncten, von den ihrigen oder sonst jemand anders, nicht beleidiget noch beschweret noch Cathol. Geistliche, Patres Societatis, oder Franciscaner, im Meßlesen, Predigen, und andern Cathol. in denen Kirchen öffentl. celebrirenden Functionen, durch einkommende Leute anderer Religionen gehindert, gestöret, oder sonsten von selbigen einige Insolenz oder Ohnehrerbietsamkeit in Kirchen betrieben oder sonst die Geistlichen auf denen Strassen verschimpfft oder verspottet werden.

17. Sollen wir auch über kurtz oder lang unsern Bürgern oder Beysassen Reformirter Religion zu lassen, daß sie auf unsere Feyertäg ihrer Arbeit offentlich oder in ihren Häussern abwarten möchten, so soll dieses oder was wir gemeldten Reformirten ferner zu gute gedeyen lassen möchten, denen Catholischen Bürgern und Beysassen gleichfalß gegönnet und verstattet seyn.

18. Welches alles Wir Bürgermeister, Schöpffen und Rath, und gemeine Bürgerschafft denen Catholischen vorbesagter massen einwilligen, und fest und ohnverbrüchlich zuhalten versprechen, mit diesem wiederhohlten vorbehalt dannoch, daß gleichwie wir auf den Fall, da das Kayserl. und Reichs-Cammer Gericht dieses Orths dahier nicht gelassen, oder aber über kurtz oder lang von hier transferiret werden sollte, hieran nicht gebunden seyn; also auch eines jeden andern bey oder occasione dieser Puncten habendes Recht reserviret seyn, und beyderseits alles wieder in vorigen Stand gestellet und restituiret werden solle. Dessen allen zu wahrer Uhrkund ist diese Erklärung mit unsern und gemeiner Stadt grossem Insiegel corroboriret und bekräfftiget worden. Dienstag, den 22. Martii (1. Aprilis) Anno 1692.

(L. S.)

Bürgermeistere und Rath des Heil. Reichs-Stadt Wetzlar.

Fernere Erklährung.

Auf die von denen Herren Catholischen exhibirte und communicirte postulata und darauf von der Stadt Wetzlar den 22. Martii (1. Aprilis) anni currentis beschehene Declaration, haben Bürgermeister und Rath besagter Stadt (jedoch unter denen voriger Declaration vor und nach gesetzten Conditionen und Bedingungen, nehmlichen so lang das Hochpreißl. Kayserl. und Reichs-Cammer Gericht alhier verbleiben wird, hingegen bey anderwerdiger Translocirung alles wieder in vorigen Stand gestellet und unter keinerley prætext oder exception disputiret oder ditiniret werden) sich noch ferner erklähren weiter heraus lassen und anhangen wollen.

Ad. 4. Vor die Schulen auch vor die P. P. Societatis zur Kirchen und Wohnungen wollen Wir gemeldten Patribus den sogenanten Arnspurger Hoff, wie derselbe in seinen Begriff belegen, frey und ohnbeschwehrt, auch ohne einige Entgeltniß nicht nur überlassen, sondern auch, weiln dem Vernehmen nach selbiger zu solchen Bau nicht raumlichen gnug, unsere Bürger und sonsten dahin disponiren, womit die nechstangelegene Gärten und Drey Häusser, alß in specie das Grenauisch, Straußische und Schurtzische Hauß denen Patribus Societatis nach Verlangen Justo pretio zu Kauf gegeben, und immittelst anderwärts nicht veräussert werden mögen, oder aber, da gedachter Hoff denen Patribus nicht anständig seyn sollte, cediret ihnen die Walburgis Kirch, wozu sie, die Patres dann die daran liegende teutschen Ordens und Stifftischen Gärten nach Belieben kauffen und acquiriren mögen: Falls nun die Herren Patres eines von diesen beyden erwehlen, behällt die Stadt das andere zu ihrer noch aufzubauenden Evangelischen Kirch oder andere Nothdurfft ohn disputirlich vor sich allein.

Ad 13. In causis Matrimonialibus & mere Ecclesiasticis, Catholische betreffend, wird sich der Magistrat einiger Jurisdiction nicht annehmen, sondern selbige mit allen bey denen Catholischen gewöhnl. Ein- und Zubehörungen dem Hn. Diœcesano, und dessen verordneten Commissariis überlassen und daran weder directe noch indirecte einige Verhinderung geschehen lassen. Daferne aber Evangel. und Cathol. zusammen verheyrathet, und der reus oder rea Evangelisch oder reformirt, bleibt dem Stadt-Magistrat alle Cognition und Jurisdiction, wie ingleichen auch alle Straffe wegen früh Beyschlaffens, oder andern Excessen, sie mögen von Cathol. oder Evangelischen oder Reformirten geschehen, dem Rath, bisherigem Herkommen nach, allein verbleiben.

Ad 16. Die Stadt lebt hingegen der Hoffnung, Cathol. werden daran seyn, damit Ihre Churfl. Gnad. zu Trier denen Evangel. in navi der Obern Kirch die Stunden vermehren, und zulassen mögen, den Gottesdienst (an statt daß er bisher von sieben bis gegen neune gehalten,) nunmehr, und vorderst von halb sieben bis vollkommentl. neun Uhr Vormittags; dann (an statt, daß er bisher von eilff bis zwey Uhr) nunmehro vorderist von zwölff bis vollkommentlichen drey Uhr Nachmittag zu verrichten und selbigen abzuwartten; wobey wir denn die beständige Vorsehung thun wollen, daß durch Mißstellung der Uhren, oder sonsten auf andere Weise, solche Stunden nicht überschritten werde. Dessen allen zu wahrer Uhrkund, ist diese fernere Erklährung mit der Stadt gemeinen Insiegel bekräfftiget worden. Wetzlar, den 19. Aprilis An. 1692.

(L. S.)

DCCLV.

Anderweites Kayserliches Commissions-Decret, wegen endlicher Cröffnung des Kayserlichen und Reichs-Cammer-Gerichts zu Wetzlar, de Dat. 4. May 1693.

Dictat. Ratisb. die 24. April. / 4. May —— 1693.

DEs höchst-ansehnl. Kayserl. Herrn Principal-Commissarii bey gegenwärtiger Reichs-Versamlung Hochfürstliche Gnaden achtet ohnnöthig, weitläufftig zuwiederhohlen, was sowohl Ihro Kayserl. Maj. wegen Dero und des H. Reichs Cammer-Gerichts zu Wetzlar, fürnehml. dessen Eröffnung betreffend alhier verstellen, als an dieselbe dieses darunter noch ohnlängst gelangen lassen, indeme solches alles der Churfürsten, Fürsten und Ständen anwesenden fürtreffl. Räthen Botschafften und Gesandten in frischem Gedächtniß ruhet, sondern wollen allem in dessen Verfolg Ihnen hiebey ferners nachrichtl. mittheilen, was Ihro Kayserl. Maj. Dero Herrn Cammer-Richters Churfürstl. Gnaden und übrigen Cammer-Gericht sothaner wieder-Eröffnung halber allergnädigst geantworttet haben. Denenselben damit zu Freundschafft und geneigten Willen allezeit wohlbeygethan verbleibend. Signatum Regenspurg den 4. Maji. Anno 1693.

(L. S.) F. H. z. S. F. v. L.

Beylag.

Leopold ꝛc.
P. P.

WIr haben sowohl aus Ew. Lbd. als Euren an Unß abgelassenen Schreiben mehrern Inhalts gnädigst ersehen, was Unß dieselbe und Ihr nicht nur wegen Versicherung der Cammer-Gerichts-Personen Acten und depositen, sondern auch wegen dermahliger Wieder-Eröffnung gedachten Unsers und des Reichs Cammer-Gerichts vorzustellen der Nothdurfft erachtet haben.

Wie nun wegen des ersten Puncts die Vorstellung auf den Reichs-Tag zu Regensburg bereits geschehen, und allem Ansehen nach die feindl. Gefahr der Orthen nicht sonahe und andringlich, daß man der gemeinsahmen Deliberation über denselben Punct nicht noch eine kurtze Zeit zuwartten könne. Alß hetten wir gnädigst gerne sehen mögen, daß wegen des andern vermög der von unserer im Jahr 1689. zu Wieder-Einrichtung besagten Cammer-Gerichts in des Heil. Reichs-Stadt Wetzlar verordnet gewesener Kayl. Commission erstatteter und von uns der Reichs-Versamlung communicirter Relation dasjenige, was zu dessen Stabilirung noch übrig, vorhero verglichen, und unß mit dem verlangten Guthachten unterthänigst an Hand gegangen worden wäre.

Nachdeme es sich aber damit, wegen anderer darzwischen gekommener Emergentien besorglich noch etwas länger verweilen möchten inzwischen aber unverantwortlich seyn will, daß denen bey dem Cammer-Gericht Procels habenden und bereits soviele Jahre seufftzenden Partheyen die Justiz länger gesperret bleiben.

Alß wollen Eur. Lbd. von unsert wegen und Krafft Ihres Cammer-Gerichts-Amts die Verfüg- und Veranstaltung thun, daß mehr ernantes Cammer-Gericht in unser und des H. Reichs-Stadt Wetzlar ad interim und bis zu erfolgenden fernern algemeinen Reichs-Schluß und dessen Bewerckstelligung förderlichst eröffnet, und denen leidenden Theilen die Justiz, dem Herkommen und Ordnung gemäß, administriret werde;

Daran erweisen Uns und dem gantzen Reich Eur. Lbd. und Ihr ein sonderes angenehmes Gefallen und wir verbleiben denenselben ꝛc. ꝛc. Wien, den 28ten Martii 1693.

DCCLVI.

Des Fürstl. Collegii bey der Reichs-Versammlung zu Regenspurg Entwurff zu einer Instruction vor die Deputirten zur Visitation des Kayserl. und Reichs-Cammer-Gerichts zu Wetzlar, Dictat. in der Fürstl. Neben-Stube, per Saltzburg, den 30. Martii 1706.

NAchdeme Kayserl. Maj. mit Churfürsten, Fürsten und Ständen des Heil. Römischen Reichs, nichts höher sich angelegen seyn lassen, als durch eine extraordinair-Reichs-Visitations-Deputation die in dem Kayserl. und Reichs-Cammer-Gerichte eingeschlichene Excesse, Mißbräuche und Unordnungen, denen Reichs-Satzungen gemäß, abzuthun, zu corrigiren, zu reformiren, und das Justiz-Wesen zu verbessern, und darauf zu gedachter Gravaminum Abheiffung und Einrichtung der verbesserenden Justiz der Locus Deputationis in des Heil. Reichs Stadt Wetzlar, als dem loco Judicii, beliebt und veranlasset, auch dieselbe von

Chur-

Salvo alternationis ordine.
- Chur-Mayntz.
- Chur-Pfaltz.
- Saltzburg.
- Oesterreich.
- Bamberg.
- Speyer.
- Hildesheim.
- Oßnabrück.
- Münster.
- Baaden-Baaden.
- Schwäbis. Prälaten.
- Aachen.
- Ubertingen.

Salvo alternationis ordine.
- Chur-Sachsen.
- Chur-Brandenburg.
- Magdeburg.
- Schweden-Brehmē.
- Sachsen-Weymar.
- Brandenburg-Culmbach
- Braunschweig-Zell.
- Würtenberg.
- Hessen-Cassel.
- Mecklenburg-Schwerin.
- Wetterauis. Grafen.
- Nürnberg.
- Franckfurth.

übernommen worden; Als träget man zu denenselben das gute Vertrauen, Sie werden alles dasjenige, was zu Kayserl. Maj. und des Reichs Ehren und Besten, auch Aufnahm und Verbesserung der Justiz, dien- und ersprüßlich seyn kan an Ihnen nichts erwinden lassen. Und zwar

Erstlich werden dieselbe Belieben tragen, in Zeit von zwey Monathen, a die Ratificationis Cæsareæ anzurechnen, in Loco Judicii Cameralis des Heil. Röm. Reichs Freyen Sadt Wetzlar, weilen man daselbst in allen Vorfallenheiten das Collegium Camerale, auch die erforderliche Acta und andere Cameral-Personen, bey der Hand hat, zu erscheinen, und

Zweytens, Sie, Deputati, nach Ihrer Ankunfft, zu dieser extraordinairen Reichs-Visitations-Deputation, geziemend und dem Herkommen gemäß, sich zu legitimiren, daselbst aber

Drittens alles sonst hergebrachte Ceremonial zu mehrer der Sachen und der Justiz Beförderung in Visiten und Revisiten, auch anderen Zusammenkunfften und sonsten, dergestalt aufgehoben seyn solle, daß einer den andern besprechen oder besuchen könne, ohne daß der Besuchte den andern zu revisitiren, zu empfangen oder zu begleiten, schuldig oder gehalten seye, jedoch daß dieses zu keiner künfftigen Consequenz nicht angeführet werden solle oder könne. Es solle auch

Viertens: die für dißmahl extraordinari Reichs-Visitations-Deputation zu Erörter- und Abstellung der Cameral-Differentien und Gebrechen der Cammer-Gerichts-Ordnung, denen Recessibus Imperii, insonderheit dem de A. 1654. dem Westphälischen Friedens-Schluß, auch denen Ständen des Reichs an ihren ordinari-Deputations-Rechten unnachtheilig seyn; Und gleichwie das gesamte Reich zu denen benennten Churfürsten, Fürsten, und Ständen in dieser Visitations-Sache das völlige Vertrauen gesetzet; Also hat dasselbe auch

Fünfftens die Hoffnung daß wann die Herren Deputati selbsten nicht erscheinen könten, sie wenigstens ihre ansehnliche, vortreffliche, in denen Constitutionibus Imperii und der Cammer-Gerichts-Ordnung wohl erfahrne gewissenhaffte: und geschworne Räthe und Syndicos, ohne einig mitgebenden Character, und zwar, nach Gelegenheit des Herkommens, ein jeglicher Stand (ausser was wegen Ihro Churfl. Gnad. zu Mayntz, als Ertz-Cantzlers halber, im Reichs-Abschiede de An. 1594. statuiret, nur eine vorgemeldeter massen qualificirte Person wie es sonsten gebräuchlich, nacher Wetzlar zu dieser extraordinari Reichs-Visitations-Deputation ordnen und abschicken werden, woselbst Sie Ihre Conferenzien in einem bequemen Zimmer oder Gemach wo das Cammer-Gericht gehalten wird, anstellen, und ihre Sessiones nach Ordnung ihrer Sitze im Reich Salvo respective alternationis jure, an einer Tafel nehmen können. Daferne auch

Sechstens, das Collegium Camerale contra Personas Commissariorum & Visitatorum einige Exceptiones oder causas recusationis einwenden wolte oder könnte, hätte derselbe solche denen Herren Commissariis & Visitatoribus in loco Congressus per Deputatos vorzubringen, welche, denen Reichs-Satzungen und Cammer-Gerichts-Ordnung gemäß, darüber zu erkennen und zu judiciren hätten, ob der oder die wieder den, oder welche excipiret worden, dabey bleiben könne, oder auszuschliessen seye; Solte sich aber

Siebendens, wieder Verhoffen, begeben, daß ein- oder ander Deputirter Stand nicht erscheinen würde; So hätten doch die übrige Deputirte nichts desto minder zu verfahren, und wäre ein solcher Stand fürs künfftige zu keiner Deputation mehr zu erkiesen, sondern solle von allen Deputationen in pœnam ausgeschlossen seyn; Wann nun die Commissarii und übrigen Visitatores in loco beysammen seyn, und die Hand-Gelöbnüs de servando Silentio gegen einander, wie sonsten Herkommens, abgestattet haben werden; So sollen

Achtens, die Deputati dem Herrn Cammer-Richter, wenn Er gegenwärtig, so dann denen Præsidenten und Assessoren ihre Ankunfft notificiren, und ihnen, auf beschehenes Vorfordern und Erscheinen, mit Vorlesung der Reichs-Vollmacht, bekannt machen, daß Sie dadurch zu der, von Kayserl. Maj. und dem Reich beliebten extraordinari-Reichs-Visitations-Deputation authorisiret seyen. Welchem nach

Neundtens, mit der Examination der Cameral-Personen (nachdem einem jeden bey der Visitation gewöhnlicher massen das Jurament, de dicenda Veritate, vorgehalten, und abgenommen) über alle Cameral Gebrechen, der Anfang zu machen; Wie dann

Zehendens, die Deputati wohl zu observiren, daß dieses höchste Ihr. Kayserl. Majest. und des Reichs Cammer-Gerichts bey der ihme, in Constitutionibus Imperii, sonderlich dem letztern Reichs-Abschiede, mit sonderlichen Bedacht heilsamlich zugelegten Jurisdiction, Gewalt, Respect und Autorität, in alle Wege conservirt werde. Sie, Deputati, hätten auch

Eilfftens, denen Cameral-Personen von Kayserl. Maj. und Reichs-wegen ernstlich zu bedeuten, daß Sie bey nunmehr eröffneten Justiz, durante Visitatione, fleißig bey Rath und denen Audientien erscheinen, ihren Verrichtungen, der Cammer-Gerichts-Ordnung nach, dessen Inhalt, und der Cameral-Observanz gemäß, Pflichtmäßig abwarten die Justiz administriren, und maturiren, auch ihres Orts zu Verbesserung der Mißbräuche das ihrige treulich beytragen, und die Emendation, Kayserl. Maj. und des Reichs Intention gemäß, befördern helffen, immittelst von allen fernern Passionen, Injurien, Anzüglichkeiten, in allen Gelegenheiten und Zusammenkünfften, inn- und auser Rath, sich unter einander enthalten, derjenige aber, so der Erste, aufs neue mit einigen Injurien, uud andern verdrießlichen Unordnungen, ex quacunque demum causa, wiederum anfangen, und andere an ihren Ehren oder sonsten angreiffen würde, ipso facto von seinem Officio suspendirt, ja gar dessen, nach Gestalt der Sachen, priviret, der von Pürck aber von dem Cammer-Gerichte, nach Kayserl. Maj. und des Reichs Schluß, in petpetuum excludiret, auch von denen Deputatis davon abgehalten und abgewiesen seyn solte; Im übrigen aber hätten Sie alles beym Gerichte auch Præsidenten und Assessores mit Exclusion des gedachten von Pürck in dem Stande, wie es vor dem Disturbio gewesen, zu lassen, auch die Camerales in allen Ehren biß zu dem publicirten Recels und etwan ein- oder andern zuerkanter Correction zu halten, gute Harmonie unter denen Gliedern zu stifften, dabey auch alle Collision zwischen Ihrer Kayserl Maj. und dem Reiche möglichst zu verhüten. Diesem allem vorgangen, hätten die Deputati

Zwölfftens, alle beym Reichs-Convent zu Regenspurg bereits vorgekommene acta Gravaminum der Præsidenten und Assessoren, auch ins künfftige vor- oder bey der Visitation noch weiters vorkommende Anbringen fleißig zu lesen, und zu erwegen, die Camerales gegen einander genugsam zu hören, und in allem Reichs-Constitutions-mäßig zu verfahre, jedoch solten dabey alle von Præsidenten und Assessoren gegen einander geführte Beschwerden, angegebene Mißbräuche und Excesse gleich anfangs zu allererst vor andern Materien vorgenommen, und die rechtliche Gebühr verfüget, zu solchem Ende allerseitige, auf der Reichs-Versamlung vorgekommene Memorialia, auch was Kayserl. Maj. dem Reichs-Convent communiciret, oder noch ferner an

dasselbe bringen lassen würde, an die Visitatores hiemit verwiesen werden. Sie Deputati hätten neben dem

Dreyzehendens, das Kayserl. Cammer-Gerichte an Personen, von Oberst- zum Untersten, und sonsten in andern Mängel und Gebrechen zu visitiren, und bestens ihres Gutbedünckens zu corrigiren, zu emendiren und zu reformiren, und was Sie also nach gehabter gewissenhaffter rechtlich und gnugsamer Erkundigung sowohl der Personen als der rechtlichen Processe, für nützlich, recht- und billig, ihren besten Gutbedünckens nach, ermessen, corrigiren, und verabschieden, denselben sollen alle und jede Cammer-Gerichts-Angehörige Personen schuldigen Gehorsam leisten, hiebey jedoch sollen Sie, Visitatores, die Cammer-Gerichts-Ordnung und auf deren Aender- und Besserung abzielender Reichs- und Deputations-auch Visitations-Abschiede, Visitations-Memorialien, Declarationen und Decreta, gemeine Bescheide, auch was sonsten vim Legis in imperio hat, und hieher gehörig ist, zu beständigen Reglement und Norma setzen, und fleißig nachleben; Warn aber bey der Visitation, wie vormahls mehrmahlen geschehen, Sachen vorkommen, welche die Kayserl. und Reichs Jura betreffen, und durch deren Deliberation in ein- und andern Puncto gar leicht was nachtheiliges verfügt werden könnte, so solle darinn nichts decidiret, sondern an Ihre Kayserl. Maj. und das Reich referiret werden. Die Visitatores möchten auch

Vierzehendens, von denen Cameral-Personen ihre Monita und Bedencken, auch, wo es der Sachen Nothdurfft erfordert, die Acta und Protocolla erfordern, sothane Personen über des Cammer-Gerichts Mängel und Gebrechen, auch was sonsten der Sachen Nothdurfft erfordert und gut ermessen wird examiniren, alles fleißig ad Protocollum nehmen, und, da Zweifel vorfiele, wie ein- und anders hierinn einzurichten und vorzunehmen, sich aus denen alten Actis und Registraturen informiren, allenfalls aber dasjenige hiebey ordnen und verfügen, was Sie nach ihrem Gewissen und Gutbedüncken hiebey heilsam- und ersprißlich oder dienlich erachten möchten, in allen Vorfallenheiten, oder was sich durante Deputatione noch hervor thun möchte; Es sollen auch

Fünffzehendens, die Visitatores dahin sehen, daß alles dieses und was sonsten der Sachen Nothdurfft erfordert, fleißig und ordentlich durchgangen, der Innhalt kürtzlich und genau extrahiret, wohl erwogen, punctatim denen Reichs-Constitutionen und Rechten nach, abgehandelt, ein Schluß darüber gefasset, durchgehends über die Cammer-Gerichts-Ordnung und Observanz nachdrücklich gehalten, und auf

Verbesserung der Justiz und des Gerichts Aurhorität Vorsorge getragen werde. Was nun

Sechzehendens, an Mängel und sonsten, wieder Ordnung und Pflicht vorgegangen zu seyn, angegeben wird, solches hätten die Visitatores ihrer Seits bey denen, dem Cammer-Gericht auch ablegenden Pflichten, oder dem Eyde, wormit Sie ihren Committenten und Obern verwand, genau, denen Reichs-Constitutionen gemäß, zu untersuchen, und nach genugsam vorher gegangenen Gehör, und beschehenem rechtlichen beständigen Beweiß, nach Anleitung des Reichs-Abschiedes, de Anno 1566. §. 86. ohne Ansehung, wen solches betreffe, der Cammer-Gerichts-Ordnung und Reichs-Satzungen gemäß, zu corrigiren, zu verbessern und zu straffen, auch sich davon einige Affection oder Bewegnus wie die beschaffen seyn möchte, nicht hindern noch irren zu lassen. Und da unterschiedliches in Puncto Corruptionis vorkommen dörffte, darauf gebührend zu riquiriren, und wieder die rechtlich Uberführte und schuldig befundene Ordnungsmäßig zu verfahren. Und dann

Siebenzehendens, zu der Zeit als das Cammer-Gericht nach Wetzlar kommen, die damahlige Reichs-Commission fast nichts zum Stande gebracht, gleichwohlen aber zu dieses höchsten Gerichts Splendor und Ansehen, billig, daß es in behörigen Stand gesetzet werde, und hierzu ein gewisses Reglement in vielem höchst nöthig ist; So hätten die Visitatores diese Sache (wann Sie vorhin die andere ihnen committirte Visitations-Materie abgethan und erörtert) zu reassumiren, das Cammer-Gericht sowohl als die Stadt, mit etwan habenden Desideriis und Monitis deswegen zu hören, und, wann sich finden solte, daß dieses obgedachte höchste Kayserl. und Reichs-Gerichte mit dessen Reputation und Honneur wohl versorget bleiben, das gantze Reichs-Archiv mit allen anderwärts zu Franckfurth und Aschaffenburg befindlichen Actis und sonsten alles in der Cantzley und Leserey mit tüchtigen starcken truckenen Gewölbern verwahrlich auf behalten und versehen werde, und aus vielen sich daselbst hervorgethanen Beschwerlichkeiten nicht anderwärtshin, etwan auf Franckfurth zu besserer Bequemlichkeit und Sicherheit für Feuers-Brunst transferiret werden müste; Die Puncta, so damahls mit debatiret worden, und was sonsten zu der Cameralen besseren Accomodation und Versorgung, auch Einrichtung der Policey vorkommen möchte, abzuthun, sonderlich dahin zu sehen, daß Locus Judicii, so pro Imperii dignitate nicht recht beschaffen ist, möge förder samst aptiret, und die Anstalt gemachet werden damit die zu Franckfurth und Aschaffenburg liegende Acta, zur Consolation der Partheyen, können dahin, und dieses zerstreuete Reichs-Archiv wieder zusammen gebracht werden. Was sonsten

Achtzehendens, zu des öffters-gemeldten Kayserlichen-und Reichs-Cammer-Gerichts Besten, dessen Decor und Authorität, auch besserer Stabilir-und Einrichtung des Justiz-Wesens, auser dieser Instruction, so darinn nicht enthalten, von denen Visitatoribus beobachtet werden kan, solches werden die Herren Deputati der Cammer-Gerichts-Ordnung und dessen Observanz gemäß, gebührend zu verrichten wissen. Wie dann gleichfalls diesem allem vorgangen

Neunzehendens, die Pfenning-Meister-Rechnungen vorzunehmen, und

Zwantzigstens, ein Gutachten von denen Visitatoribus an Kayserl. Maj. und das Reich zu erstattten wäre, wie die Visitationes ordinariæ & Revisiones wieder in richtigen Gang zu bringen seyen, &c.

DCCLVII.

Receß des General-Fiscals bey dem Kayserl. und des Heil. Röm. Reichs Cammer-Gericht, wider Churfürsten und Stände des H. Röm. Reichs, den Rückstund derer noch schuldigen Cammer-Zieler betreffend vom 28. Jan. 1711.

DEmnach durch die Güte GOttes, so dann durch treüe Sorgfalt und unermüdeten Fleiß dero Römischen Kayserlichen Majestät alhier anwesender höchstansehentlicher Commission und extraordinari-Reichs-Visitations-Deputation es endlich darzu gekommen, daß dieses Kayserliche und des Reichs Höchstes Gericht, nachdeme dasselbe durch sonderbare fata in einen Unstand gerathen, und biß in das Siebendte Jahr gesperret gewesen, auf heütigen Tag, nach hertzlichem Verlangen vieler seufftzenden Partheyen, auch dabey nothleidenden Cameral-Personen wieder eröffnet und zur Administration der lieben Justiz der Eingang gemachet worden, diese aber ihren Fortgang und starcken Lauff nicht haben kan, wofern nicht denen darzu verordneten Personen der nöthige Unterhalt beygeschaffet, sonderheitlich auch deren tempore Justitii mehrentheils mit Tod abgegangenen Herren Beysitzeren Stelle mit tapfferen wohl qualificirten Subjectis ehestens wieder ersetzet werden.

Und dann aus denen vorhero iedesmahls gemäßigten Fiscalischen Anruffen, und darauf ergangenen Executorial-Mandaten, wie auch aus denen nachgehends bey gesperrtem Gericht und noch kürtzlichen Ihro Kayserl. Maj. an gesamte Reichs-Versamlung, die Herren Creyß-ausschreibende Fürsten und sonsten denen Herren Ständen in particulari gethanen Remonstrationen mehr als zu viel bekannt ist, daß verschiedene, ja der mehrere Theil derselben allschon vormahls in Beytrag ihrer schuldigen Quota sich säumig erzeiget, in dessen auch durante Justitio deren Rückstand um ein weit mehrers haben anwachsen lasse; Als werden höchst-und hochgedachte Herren Churfürsten, Fürsten und Stände hoffentlich solches erweglich zu Gemüthe ziehen, und nunmehro aus Eyffer und zur rechtschaffenen Beförderung der lieben Justiz von selbsten geneigt seyn, die nöthige Verordnung ergehen zu lassen, damit ungesaumt und ehestens erwehnter deren Nachstand, wo nicht auff einmahl, dannoch wenigstens in erklecklichen Summen und kurtzen Fristen abgetragen, mithin die Gerichts-Personen, welche ex Cassa Imperii salariret werden, unter welchen viele bißher, nicht ohne mercklichen Schaden, das Ihrige haben beyschiessen müssen, ihres grossen Anstands wegen, befriediget, auch, wie oben erwehnet, und wie die vor Augen stehende Nothwendigkeit erfordert, dieses höchste Reichs-Tribunal zu desto geschwinder und mehrerer Administrirung der Justiz, worann allerhöchstgedachter Ihro Kayserl. Majestät, auch Churfürsten, Fürsten und Ständen, ja dem gantzen lieben Vaterland so viel und hoch gelegen, wiederum förderlichst mit tapfferen, gelehrten, erfahrnen Beysitzern besetzet, und solchergestalt, mittelst Continuation künfftigen richtigen Beytrags dasselbe zu seiner vorigen Autorität und Splendor gelangen und dabey erhalten, in dessen Entstehung aber ich nicht möge bemüßiget werden, obhabenden Amts halber gegen dieselbe nach Verordnung der heilsamen Reichs-Constitutionen zu verfahren.

Zu dem Ende dann sämtliche des Gerichts Procuratores hiemit erinnert haben will, damit diejenige, mehr höchst und hocherwehnte Herren Stände bey diesem höchsten Gericht bedienen, ihrer Obliegenheit nach und zu Folg der vorlängst publicirten gemeinen Bescheiden, es an dieselbe gebührend gelangen und sich die Beförderung dieses höchstnötigen Wercks bestens mögen angelegen seyn lassen. Wobey dann dieselbe, zu Eskundigung, was ein ieder Stand zu seinem Contingent beyzutragen schuldig, und was daran aussteht, sich vor dißmahlen, geliebter Kürtze halben, bey dem Pfennigmeister-Amt werden anzumelden haben.

Frantz Erasmus vom Emmerich,
Kayserl. General-Fiscal.
mppr.

DCCLIIX.

Conclusum Collegii Principum bey der Reichs-Versammlung zu Regenspurg, wegen des rückständigen Solds derer Bedienten bey dem Kayserl. und Reichs Cammer-Gericht zu Wetzlar, dictat. Ratisb. d. 1. Febr. 1713. per Oesterreich im Fürstl. Neben-Zimmer.

MAn hatt im Reichs-Fürsten-Rath nicht ermangelt die Anno 1711. und 1712. sowohl von Præsidenten und Assessoren des Kayserl. und Reichs-Cammer-Gerichts, alß auch dem zu Ulm versamlet gewesenen Schwäbischen Creyß-Convent nach und nach anhero erlassene, und per publicam dictaturam mitgetheilte, respective den Unterhalt erdeuteten Cammer-Gerichts, und zu dem Ende nöthige Eintreibung der rückständigen alt und neuen Cammer Zieler wie auch den von ermelten Schwäbischen Creyß-Convent gesuchten Nachlaß zweyer drittheilen alles-Außstandes und eine ergiebige Moderation des angegebenen allzuhohen matricular-Anschlages betreffende Schreiben und Memorialien, sammt dem dahin einschlagenden am 26. Octobr. nechst abgewichenen Jahres privatim dictirten Vorschlag mittelst ordentlicher Session und Umfrag in behörge Berathschlagung zu ziehen, da dann nach allen erwogenen Umbständen per Majora dafür gehalten und geschlossen worden, wie an ordentlicher administrirung der Heilsamen Justiz im Röm. Reich mitthin an Auffrechthaltung berührten so sorgfältig errichteten, und nun über 100. Jahr mit schweren Kosten erhaltenen höchsten Reichs-Gerichts Churfürsten und Ständen gar viel, ja alles gelegen, also alle zu dessen fernerer Conservation dienliche Mittel und Wege zu ergreiffen seyen: Weilen aber solches nicht füglicher, alß mittelst Eintreibung der rückständigen so wohl alß lauffenden Cammer-Zieler zu bewürcken; alß wären Ihro Kayserl. Maj. von Reichs wegen allerunterthänigst zu ersuchen, nicht nur dero ernstliche Adhortatoria an die Creyß-ausschreibende Fürsten dahin ergehen zu lassen; daß diese sowohl für sich selbsten, als auch bey ihren angehörigen Creyß-Ständen die förder sambste Bewürckung solchen nothwendigen Mittels sich bestens angelegen seyn zu lassen, sondern auch dero allerhöchsten Kayserl. Amt gemäß darob alles Ernstes zu halten, damit wieder die säumige, Innhalts der Heilsahmen Reichs-Satzungen, bevorab der Cammer-Gerichts-und Executions-Ordnung schleunig verfahren werde. Allermassen aber dabey ferners vorgekommen, daß verschiedene Stände durch die in vorigem und jetzige Kriege erlittene schwere Drangsaalen und andere Zufälle in einen solchen Stand gerathen, daß ihnen die von vielen Jahren her rückständige auff ansehnliche Summen angeschwollene Cammer-Zieler völlig abzuführen ohnmöglich, oder doch bey diesen ohne dem schwe-

ren Zeiten allzu hart fallen würde; So ist ferners durch die mehrere Stimmen beliebt und geschlossen worden, daß allenund jeden im Rückstand hafftenden Chur-Fürsten und Ständen ein Drittheil an denen biß auf gegenwärtige Zeit verfallenen Cammer-Zielern nachzulassen, also und dergestalten jedoch, daß der eine Drittheil von Zeit der erfolgenden Kayserl. Ratification des hierüber errichtenden Reichs-Guttachtens innerhalb Jahres-Frist der letztere überbleibende Drittheil aber inner 2. Jahren von Zeit des bevorstehenden Friedens-Schlusses richtig und ohne Abgang bezahlt auch mit den lauffenden von nun an jedesmahl ordentlich eingehalten werden solle, mit dem außdrücklichen Beding, daß woferne ein oder anderer Churfürst oder Stand in Entrichtung der überbleibenden zwey Drittheil, oder auch des lauffenden wieder Verhoffen saümig erscheinen würde, der oder dieselbe solle sich solchen Nachlasses des einen Drittheils nicht mehr zu erfreuen haben, sondern dieses Beneficii nach Verfliessung obgesetzter Zeit ipso facto verlustig seyn, und auf erfolgendes Anrussen des Kayserlichen und Reichs-Cammer-Gerichts Fiscalen, und darauf ergehende Executoriales durch die Creyß-außschreibende Fürsten auf den gantzen Rückstand Reichs-Constitutions-mäßig exequiret werden.

Anlangend die von Fürsten und Ständen des Schwäbischen Creyses gebethene Moderation, des, ihrem Angeben nach, allzu hohen Cammer-Matricular-Anschlags, da ist dafür gehalten worden, daß dieselbe mit mehr andern eine gleiche Beschwerde führenden Ständen biß zu künfftiger erfolgender allgemeiner Ratification und peræquatio der Reichs-Matricul zu verweisen seyen, da man denn auf deren vor- und einbringende causales behörige reflexion zu machen ohnermanglen wird. Auff das von dem Cammer-Richter-Amts-Verweser Freyherrn von Ingelheim, und mit ihme haltenden Assessoren eingekommene am 31. Decembris nechsthin dictirte Memorial, die gleiche Außtheilung der eingehenden Cammer-Zieler betreffend, ist der Zeit auß Mangel gnugsahmer Instruction und information von der Sachen eigentlichen Bewandniß nichts beschlossen, sondern vor nöthig erachtet worden beedes annoch abzuwarten.

DCCLIX.

Conclusum Collegii Electoralis wegen des rückständigen Solds des Kayserl. und Reichs-Cammer-Gerichts-Bedienten, Dictat. Ratisb. den 4. Febr. 1713. im Fürstl. Neben-Zimmer per Oesterreich.

Alß man im Churfürstlichen Collegio des Schwäbischen Crayses den 11. und 1. April 1710. und 1711. auch am 22. und 29. Novembris 1712. dann des Kayserlichen und Reichs-Cammer-Gerichts zu Wetzlar den 24. May von des Cammer-Richter-Ambts-Verwesers und einigen Assessoren am 31. Novembris obgedachten 1712. Jahres per dictaturam publicam communicirte Memorialia den bey allhiesigen allgemeinen Reichs-Convent von obgemeldten Schwäbischen Creyß gesuchten Nachlaß seiner vieler rückständiger Cammer-Zieler und Moderation, den Anschlag betreffend durch ordentlichen Vortrag in behörige Berathschlagung gezogen, dabey reifflich erwogen, was vorgemeltes Kayserliches und Reichs-Cammer-Gericht in seinen obangezogenen Memorialien hierüber so wohl Kayserlicher Majestät als ersterwehnt gegenwärtig allgemeinem Reichs-Convent geziemend vorgetragen; So ist dafür gehalten und geschlossen worden, daß, Krafft des Westphälischen Friedens-Schlusses, und jüngern Regenspurger Reichs-Abschiedes eine höchste Nothwendigkeit seye, im Reich das so mühsam und kostbahr eingerichtete Justiz-Wesen durch Anordnung mehrer Assessoren, und dann besserer und richtigerer Bezahlung, denen Ständen des Reichs und anderen Partheyen zum Trost, wiederum in Aufnehmen und eyffrigen Lauff und Trieb zu bringen, zu solchem Ende Churfürsten, und Stände des Reiches, zu ihrem eigenen Besten und Erlangung mehreren GOttes Seegen anzuweisen und anzuhalten, jährlich in zwey Fristen alß zu denen Franckfurther Oster- und Herbst-Messen, neben denen gewöhnlichen zwey lauffenden neuen Cammer-Zielern noch ferner vier, und also zusammen jährlich nur 6. Cammer-Zieler in erwehnter des Heiligen Römischen Reichs Freyer Stadt Franckfurth Reichs-Constitutions-mäßig immediate dem Cammer-Gerichts-Pfenning Meister gegen ordentliche Beschein- und Quittung richtig zu bezahlen und abzuführen. Womit aber auch jährlich so lange continuiret werden solte, biß alle Rückstände gäntzlich und völlig von gesammten Churfürsten und Ständen des Reichs würcklich abgetragen seyn würden, auß welcher Nachführung der Rückständen so dann die retardaten der Besoldungen denen so wohl noch lebenden Assessoren alß denen Verstorbenen Wittiben, oder denen Erben und Wäysen jährlich in zweyen Fristen zu zahlen, und damit nach und nach so lange zu continuiren, biß diese auch gäntzlich vergnügt, nach dieser völligen Befriedigung die von denen rückständigen Zielern ferners einkommende Gelder nach und nach an sichere Orte zu Capital zu schlagen, anzulegen, und auff die davon eingehende Interessen neue Assessores so viel es zulänglich, successive zu recipiren und diese darauß zu salariren, mithin der numerus Assessorum zu augiren, so fort damit die Justiz durch richtigere Zahlung

lung der Assessorum wenigen Salaria zu befördern wäre; Da aber einige Stände des Reiches in richtig jährlichen Zahlung obig berührter 6. Cammer-Zieler nicht accurat zuhielten, sondern wieder Verhoffen, saumseelig sich zeigen würden, dieselben hätten die außschreibende Fürsten eines jeden Reichs-Craises auf die jedesmahlige publicirte Cammer Gerichts-Paritori-Urtheil, wie sie ohne dem schuldig, und ihres Amts hiedurch zu erinnern wären, ohne alle Consideration, Unterschied und regard der morosen Ständen, gleich ohne Verzug mit Ernst Reichs-Constitutions-mäßig zu exequiren, in deß sothanen morosis statibus auch in activ-Processen so lang kein Urtheil zu sprechen, und zu publiciren, auch die Execution eher von dannen nicht zu avociren sey, biß der morose Stand durch original-Quittungen von oberwehnten Cammer-Gerichts-Pfenningmeister die erfolgte Zahlung seiner jährlich schuldiger 6. Cammer Zieler gnugsahm erwiesen haben wird. Es lebten aber Chur-Fürsten und Stände des Reichs der Zuversicht gegen alle ihre Herren Mitt-Stände, es würde ein jeder derselben von selbsten auß Eyffer und Liebe zur Justiz geneigt seyn, ohne solche Executions-Mittel, das sie betreffende wenige Quantum, so die 6. Cammer-Zieler ihnen ertrügen, jährlich und richtig abzahlen zu lassen, vorab einem jeden sattsam bekannt, daß ohne die Justiz und deren Beförderung kein Reich bestehen könte, sondern in dessen Unterdruck oder Nicht-Erhaltung (so gleich gelte) folglich solches dadurch selbsten zerfallen müste, welches alles durch diese zu zahlen beschlossene wenige 6. Cammer-Zieler leicht abzuwenden wäre.

Uber das ist ferner zum Schluß gebracht worden, daß dem Schwäbischen Creyß und dessen Ständen auß denen in seinen Memorialien angeführten Ursachen und billigen Motivis p. von seinem grossen Rückstandt dergestalt nachzulassen, wenn er mit Zahlung der bekrebten 6. Cammer Zieler jährl. in 2. Fristen, accurate beybehalten würde, wiedrigen fals er dieses ihme vergönnenden Beneficii des Nachlasses eines Drit[tel] ipso facto von selbsten wiederum verlustiget s[eyn] solle. Und da andere Reichs-Crayse, oder p[ar]ticular Reichs-Stände innerhalb 6. oder 8. Wochen bey allhiesigem allgemeinem Reichs-Convent sich auch per Memorialia gebührend angeben, um einen Nachlaß sich melden, und zugleich mit gnugsahmen Causalibus mittelst gewöhnlichen Testimonialien von den Reichs-Außschreib-Aemtern sich darzu qualificiren könten, so würde selbige, nach des Kayserlichen und Reichs-Cammer-Gerichts Vorschlag ein billigmäßiger Nachloß befindenden Dingen und Umständen nach zu vergönnen seyn. So viel aber das Cammer-Richter-Amts-Verwesers und einiger Assessoren am 31. Dec. des 1712ten Jahrs dictirte Memoriale betreffe, darüber würde des Reichs Guttachten dem nechst an Kayserl. Maj. allerunterthänigst ferner angebracht werden.

DCCLX.

Reichs-Städtisches Conclusum in eadem materia Camerali, de Anno 1713.

Alß man die im 1711. und 1712. Jahrs von Herren Präsidenten und Assessoren des Kayserlichen und Reichs-Cammer-Gerichts, wie auch dem Löblichen Schwäbischen Creyß-Convent bey dem Reich eingekommene und dictirte Memorialien die zu Unterhalt ermeldten Cammer-Gerichts ermangelnde alte und neue Cammer-Zieler, dann von besagtem Schwäbischen Crayß gesuchten Nachlaß zweyer Drittel des alten Außstandes betreffende Schreiben, und Memorialien, sammt dem in vorigen Jahr zu Behuff der Sache ins Mittel gebrachten, und privatim communicirten Vorschlag, allerseits bey dem Reichs-Städtischen Collegio in behörige Proposition und deliberation gestellet, ist dafür gehalten und geschlossen worden, daß die höchste Nothwendigkeit die Beysammenhaltung des Cameral-Collegii zu ungehinderter Administration der heilsahmen Justiz, und davon dependirenden allgemeinen Heyl und Reichs-Wohlfarth von selbst erfordere, und an die Hand gebe, und dahero denen Ständen hoch- und viel daran gelegen, alle Sorgen, Mittel und Weg zu fordersamer Beybringung der zu sustentation der Cameral-Personen gantz unentbehrl. Cammer-Zieler, gesammter hand anzuwenden, und mit anzugehen, in deme aber hierbey Reichs-kündig, und bekant, was gestalten viele Reichs-Stände, und sonderbahr die in dem Schwäbischen Crayß situirt, und sich zumahlen über die Disproportion der Matricular-Anschläge beschwerende Reichs-Städte, durch die so lange anhaltende schwere Kriegs-Zeiten, und hierzu bereit angewandte, und noch täglich erforderte ungemeine Gaben also erschöpfft und entkräfftet seynd, daß ihnen simpliciter unmöglich fället, die alten Cammer-Zieler sämtlich abzuführen, so wäre man des dafür haltens, daß allen im Rückstand begriffenen Ständen ein Drittel an denselben, denen Schwäbischen Statibus aber, in Ansehung der erlittenen, absonderlich grossen Calamitäten noch etwas mehrers nachgesehen und verwilliget werden möchte: Das Residuum der biß auf gegenwärtige verfallene Cammer-Zieler aber wäre, in dem es zumahln Reichs-Städtischer Seits wegen allzu hohen Cammer-Anschlags sich auf ein grosses belauffet, in leidentl. Fristen abzurichten, u. auch

mit denen lauffenden ohnfehlbahr und beſtändig einzuhalten: Wobey Ihro Kayſerl. Majeſtät allerhöchſten Ermeſſen allerunterthänigſt anheim geſtellet wird, die hierinnfalls ſäumige Stände durch kräfftige Adhortatoria, auch andere Reichs-Conſtitutions-mäßige Executions-Mittel zu Præſtirung ihrer Schuldigkeit zu vermögen. Wobey man Reichs-Städtiſcher Seits ſich die Reichs- und Cammer-Matricular-Moderation und peræquation per expreſſum vorbehalten, und hiemit beſtens recommandiret haben will. Ubrigens wäre man quoad Modum Diſtributionis der eingehenden Cammer-Zieler, unter denen Herren Præſidenten und Aſſeſſoren, auf die hinc inde eingekommene informationen und Vorſtellungen der benöthigten Inſtructionen annoch gewärtig.

DCCLXI.

Concluſum commune beeder höherer Reichs-Collegiorum, den Nachlaß auf ein Drittel an denen alten Rückſtänden, ſammt der Abführung ſowohl der moderirten, als auch derer noch lauffenden Cammer-Zieler betreffend, Dictat. Ratisb. den 21. Martii 1713. per Moguntinum.

Als man in beyden höhern Reichs-Collegiis des Schwäbiſchen Crayſes den 11. und 1. Aprilis 1710. und 1711. auch den 22. und 29. Novembr. 1712. dann des Kayſerlichen und Reichs-Cammer-Gerichts zu Wetzlar, 3. den 24. Maji und des Cammer-Richters Ambts-Verweſer und einigen Aſſeſſorn am 31. Decembr. obgedachten 1712ten Jahres per Dictaturam publicam communicirte Memorialia, den bey allhieſigen allgemeinem Reichs-Convent von oben gemeldten Schwäbiſchen Crayß geſuchten Nachlaß ſeiner vielen rückſtändigen Cammer-Zieler, und Moderation deren Anſchlag betreffend, durch ordentlichen Vortrag in behörige Berathſchlagung gezogen, dabey reifflich erwogen, was vorgenanntes Kayſerliches und Reichs-Cammer-Gericht in ſeinen obangezogenen Memorialien hierüber ſowohl Kayſerl. Majeſtät, als erſterwehnt gegenwärtig allgemeinen Reichs-Convent geziemend vorgetragen; So iſt dafür gehalten und geſchloſſen worden, daß Krafft Weſtphäliſchen Friedens-Schluſſes und jüngern Regenſpurgiſchen Reichs-Abſchied, eine höchſte Nothwendigkeit ſeye, im Reich, das ſo mühſahm und koſtbar angerichtete Juſtiz-Weſen durch Anordnung mehrer Aſſeſſoren, und deren beſſer und richtiger Bezahlung denen Ständen des Reichs und anderen Partheyen zum Troſt wiederum in Aufnehmen und eifferigen Lauff und Trieb zu bringen, zu ſolchem Ende Churfürſten, Fürſten und Stände des Reichs, zu ihrem eigenen Beſten und Erlangung mehrer Gottes-Seegen durch Kayſerliche Majeſtät zu förderſt anzuhalten und anzuweiſen, jährlich in zwey Friſten, alß zu denen Franckfurter Oſter- und Herbſt-Meſſen neben denen gewöhnlichen zweyen lauffenden Cammer-Zielern an denen rückſtandigen Zielern noch ferner ſechſe, und alſo zuſammen jährlich acht Cammer-Zieler in erwehnter des Heiligen Römiſchen Reichs Freyen Stadt Franckfurt, Reichs-Conſtitutions-mäßig, immediate dem Cammer-Gerichts-Pfennig-Meiſter gegen ordentliche Beſchein- und Quittung richtig zu bezahlen und abzuführen womit aber auch jährlich ſo lange continuiret werden ſolle, biß alle Rückſtände gäntzlich und völlig von geſammten Churfürſten, Fürſten und Ständen des Reichs würcklich abgetragen ſeyn würden. Auß welcher Nachführung der Rückſtände ſo dann die Retardaten derer Beſoldungen deren ſowohl noch lebenden Aſſeſſoren, alß der verſtorbenen Wittben oder deren Erben und Wayſen, jährlich in zwey Friſten zu zahlen, und damit nach und nach ſo lang zu continuiren, biß dieſe auch gäntzlich vergnüget, nach dieſer völligen Befriedigung die von denen rückſtändigen Zielern ferner ankommende Gelder, nach und nach an ſichere Ort zu Capital zu ſchlagen, anzulegen, und auff die davon eingehende Intereſſe, neue Aſſeſſores, ſo viel es zulänglich, ſucceſſive zu recipiren, und dieſe darauß zu ſalariren, mithin den Numerum Aſſeſſorum zu augiren, ſo fort damit die Juſtiz durch richtige Zahlung der Aſſeſſoren wenigen Salarien zu befördern wäre; Da aber einige Stände des Reichs in richtiger jährlicher Zahlung obiger beliebter acht Cammer-Zieler, nicht accurat zuhielten, ſondern wieder Verhoffen ſaumſeelig ſich zeigen würden, dieſelbe hätten die außſchreibende Fürſten eines jeden Reichs-Crayſes, auf die jedesmahlige publicirte, Cammer-Gerichts paritori Urtheil, wie ſie ohne dem ſchuldig, und ihres Amts hiedurch zu erinnern wären, ohne alle Conſideration, Unterſchied und Egard der moroſen Stände, gleich ohne Verzug, mit Ernſt, Reichs-Conſtitutions-mäßig zu exequiren; Damit aber ſothane acht Cammer-Zieler jährlich deſto richtiger durchgehends abgeführet werden, ſo iſt ferner zum Schluß gebracht worden, daß allen und jeden Reichs-Crayſſen, und denen darinne geſeſſenen Reichs-Ständen ein Drittel von ihren groſſen Rückſtänden dergeſtalten und zwarn, unter den außdrücklichen und feyerlichen hierunter folgenden Bedigniß nachzulaſſen, wann dieſelben mit Zahlung der beliebten acht Cammer-Zieler jährlich in zwey Friſten acouratlich beyhalten, und alſo die verbleibende 2. Drittel des alten Rückſtandes ſucceſſive abgeführet werden: Im wiedrigen, und da ein oder anderer Reichs-Crayß oder deſſen Stand mit denen current- oder rückſtändigen Cammer-Zielern nicht allein richtig alle Jahr beyhalteten, der oder dieſelbe ſollen ipſo facto des Nachlaſſes des einen Drittels verluſtig ſeyn, und Inhalts der Cammer-Gerichts-Ordnung auf den völligen Rückſtand ohne verglichenen Terminen zu gaudiren, exequiret werden: Auff Eingangs gemeldtes von dem Cammer-Richter, Amts-Verweſer, Freyherr von Ingelheim, und mit ihme haltenden Aſſeſſoren eingekommenes Memoriale die gleiche Außtheilung der eingehenden Cammer-Zieler unter die gegenwärtige Aſſeſſores betreffende, iſt der Zeit noch nicht beſchloſſen worden, ſolle jedoch Ihr. Kayſerl. Majeſt. hiernechſt noch ein allerunterthänigſtes Reichs-Guttachten darüber erſtattet werden, bevorab da ſeit deme von beiden Theilen noch neue Memorialia eingekommen.

DCCLXII.

Reichs-Gutachten, den Nachlaß auff ein Drittel an den alten Rückſtänden, ſammt der Abführung ſowohl der moderirten, als auch derer noch lauffenden Cammer-Zieler betreffend, de Dat. 18. Martii 1713.

Publice dictirt Regensburg den 12. Martii 1713. per Moguntinum.

Der Röm. Kayſerl. Maj. unſers allergnädigſten Herrns zu gegenwärttiger allgemeiner Reichs-Verſamblung gevollmächtigten höchſt-anſehnlichſten Principal-Commiſſarii, Herrn, Herrn Maximilian Carl, Fürſtens zu Löwenſtein-Wertheim Hochfürſtl. Gnaden bleibt hiemit im Nahmen Churfürſten, Fürſten und Ständen des Reichs gebührend unverhalten, wasmaſſen man die hiebey verwahrte des Schwäbiſchen Creyſſes den 11. und 1. April 1710. und 1711. auch den 22. und 29. Nov. 1712. dann des Kayſerl. und Reichs-Cammer-Gerichts zu Wetzlar drey den 24. May, und des Cammer-Gerichts Ambts-Verweſers und einiger Aſſeſſoren am 31. Dec. obgedachten 1712. Jahrs per Dictaturam publicam communicirte Memorialien, den bey allhieſigem allgemeinen Reichs-Convent von obengemeltem Schwäbiſchen Creyß geſuchten Nachlaß ſeiner vielen rückſtändigen Cammer-Zieler, und moderation deren Anſchlag betreffend, durch ordentlichen Vortrag in behörige Berathſchlagung gezogen, dabey reifflich erwogen, was vorgenanntes Kayſerliche und Reichs-Cammer-Gericht in ſeinen obangezogenen Memorialien hierüber ſowohl Kayſerl. Maj. als erſterwehnt gegenwärtig allgemeinem Reichs-Convent geziemend vorgetragen: ſo iſt aus denen in gedachten Memorialien angeführten motiven und Urſachen, auch anderen Bewegnuſſen in allen dreyen Reichs-Collegiis in dieſer Sache dafür gehalten und geſchloſſen worden, daß Krafft Weſtphäliſchen Friedenſchluſſes und jüngeren Regensburgiſchen Reichs-Abſchieds eine höchſte Nothwendigkeit ſeye, im Reich das ſo mühſam und koſtbar eingerichtete Juſtiz-Weſen durch Anordnung mehrerer Aſſeſſoren und deren beſſer- und richtigerer Bezahlung, denen Ständen des Reichs und anderen Partheyen zum Troſt wiederumb in Aufnehmen und eifferigen Lauff und Trieb zu bringen, zu ſolchem Ende Churfürſten, Fürſten und Stände des Reichs zu ihren eigenen Beſten und Erlangung mehrern Gottes-Seegen durch Kayſerl. Maj. zuforderiſt anzuweiſen und anzuhalten, jährlichen 2. Friſten, als zu denen Franckfurter Oſter- und Herbſt-Meſſen neben denen gewöhnlichen 2. lauffenden Cammer-Zielern an denen rückſtändigen Zielern noch ferner 6. und alſo zuſammen jährlich 8. Cammer-Zieler in erwehnter des Heil. Röm. Reichs Freyer Stadt Franckfurth Reichs-Conſtitutions-mäßig immediate dem Cammer-Gerichts-Pfennigmeiſter gegen ordentliche Beſchein- und Quittung richtig zu bezahlen und abzuführen; womit aber auch jährlich ſo lang continuiret werden ſolle, biß alle Rückſtände gäntzlich und völlig von geſambten Churfürſten, Fürſten und Ständen des Reichs würcklich abgetragen ſeyn würden; Aus welcher Nachführung der Rückſtänden ſodann die retardaten der Beſoldungen denen ſowohl noch lebenden Aſſeſſoren, als der verſtorbenen Witben oder deren Erben und Wayſen jährlich in 2. Friſten zu zahlen, und damit nach und nach ſo lang zu continuiren, biß dieſe auch gäntzlich vergnügt. Nach dieſer völliger Befriedigung die von denen rückſtändigen Zielern ferner einkommende Gelder nach und nach an ſichere Orthe zu Capital zu ſchlagen, anzulegen, und auf die davon eingehende Intereſſe neue Aſſeſſores, ſo viel es zulänglich, ſucceſſive zu recipiren, und dieſe daraus zu ſalariren, mithin der numerus Aſſeſſorum zu augiren, ſofort damit die Juſtiz durch richtigere Zahlung der Aſſeſſoren wenigen Salarien zu befürdern wäre.

Da aber einige Stände des Reichs in richtiger jährlicher Zahlung obiger beliebter 8. Cammer-Zieler nicht accurat zuhielten, ſondern wider Verhoffen ſaumſeelig ſich zeigen würden, dieſelbe hätten die ausſchreibende Fürſten eines jeden Reichs-Creyſſes auf die jedesmahlige publicirte Cammer-Gerichts-paritori Urtheile, wie ſie ohnedem ſchuldig, und ihres Ambts hierdurch

durch zu erinnern wären, ohne alle consideration, Unterscheid und egard der morosen Ständen gleich ohne Verzug mit Ernst Reichs-Constitutions-mäßig zu exequiren. Damit aber sothane 8. Cammer-Zieler jährl. destorichtiger durchgehends abgeführet werden, so ist ferner zum Schluß gebracht worden, daß allen und jeden Reichs-Creysen, und denen darinn gesessenen Reichs-Ständen ein Drittheil von ihren grossen Rückständen dergestalt, und zwar unter der ausdrücklichen und feyerlichen-hierunten folgenden Bedingnüß nachzulassen, wann dieselbe mit Zahlung der beliebten 8. Cammer-Zieler jährl. in 2. Fristen accurate beyhalten, und also die verbleibende zwey Drittel des alten Ruckstandes successive abgeführet werden; Im widrigen, und da einer oder anderer Reichs-Creyß- oder dessen Stand mit denen Current- oder rückständigen Cammer-Zielern nicht richtig alle Jahr beyhaltet, der oder dieselbe sollen ipso facto des Nachlasses des einen Drittheils verlustiget seyn, und Innhalts der Cammer-Gerichts-Ordnung auf den völligen Ruckstand, ohne der verglichenen terminen zu gaudiren, exequirt werden. Welches Ihro Kayserl. Maj. allerunterthänigst, wie hiemit beschiehet, einzusenden, und Dieselbe in schuldigsten respect zu ersuchen wären, nicht allein Dero allergnädigste Ratification hierüber zu ertheilen, sondern auch die Creyß-Ausschreib-Aemter zu erinnern, daß Sie sowohl für sich selbsten, als bey anderen Ihren Mit-Ständen hierauf ernstlich halten solten.

Auf Eingangs gemeldtes von dem Cammer-Richter Ambts-Verweser Freyherrn von Ingelheim, und mit ihme haltenden Assessoren eingekommene Memoriale, die gleiche Austheilung der eingehender Cammer-Zieler unter die gegenwärtige Assessores betreffend, ist der Zeit noch nichts beschlossen worden; Solle jedoch Ihrer Kayserl. Maj. hiernechst noch ein allerunterthänigstes Reichs-Gutachten darüber erstattet werden, bevorab da seith deme von beeden Theilen noch neue Memorialien eingekommen. Womit höchstbesagten Kayserl. Herrn Principal-Commissarii Hochfürstl. Gnaden, der Churfürsten, Fürsten und Ständen des Reichs anwesende Räthe, Bottschafften und Gesandte sich bestens Fleisses und geziemend empfehlen. Signatum Regensburg, den 18. Martii 1713.

(L.S.) Churfürstl. Mayntzische Cantzley.

DCCLXIII.

Kayserliches Commissions-Decret, betreffend die Kayserl. allergnädigste Ratification des unterm 18. Martii 1713. in Materia Camerali allerunterthänigst abgelassenen Reichs-Gutachtens, de Dat. 19. Jun. 1713.

Publice dictirt Regensburg den 20. Jun. 1713.

per Moguntinum.

Ihro Röm. Kayserl. Maj. unser allergnädigster Herr Herr, haben Dero würcklichen Geheimen Rath zu noch fürwährender allgemeiner Reichs-Versamblung bevollmächtigten höchstansehnlichen Principal-Commissario und Administratori der Bayerischen Landen, Herrn Maximilian Carl, des Heil. Röm. Reichs Fürsten zu Löwenstein-Wertheimb, Graffen zu Rochefort und Montaigu, souverainen Printzen zu Chassepierre &c. allergnädigst anbefohlen, der Churfürsten, Fürsten und Ständen des Reichs anwesenden fürtrefflichen Räthen, Bottschafften und Gesandten hiemit anzuzeigen, was gestalten die Ihro sowohl über den arglistig-gefährlichen Frieden und abgenöthigten Krieg mit Franckreich bißhero vielfältig abgelegene- als sonsten vorgefallene Welt-Geschäffte den Vortrag des in allen dreyen Reichs-Collegiis wegen Abführung der ruckständig- und fortlauffenden Cammer-Zieler unterm 15. Martii nechstbin geschlossenen- und zu Dero gnädigsten Genehmhaltung gehorsambst eingeschickten Guttachtens in etwas zurück gehalten, so daß Dieselbe den natürlichen Trieb Dero Kayserl. Gemüths zu Beförder- und Handhabung Rechts und Ordnung in Trost versichert und bestellt, auch Befestigung des beständigen Lied-Lohns für rechtschaffene und fähige Gerichts-Männer ehender kein vollkommenes Genügen zu thun vermöget.

Nachdeme nun sothaner Vertrag in Unterthänigkeit abgestattet worden, und Ihre Kayserl. Majest. daraus mit mehrerm gnädigst gern vernommen, welchermassen Churfürsten, Fürsten und Stände selbsten findeten, daß Krafft des Westphälischen Friedens-Schlusses und jüngsten Reichs-Abschieds eine höchste Nothwendigkeit seye, daß bey dem Kayserl. und des Reichs Cammer-Gericht so mühesam und kostbar eingerichte Rechts-Wesen durch Anordnung mehrerer Beysitzer und deren besser- und richtigere Bezahlung, denen Ständen des Reichs und anderen Partheyen zum Trost, wiederum in Auffnehmen und eyffrigen Lauff und Trieb zu bringen, und zu solchem Ende von allerhöchst-Dero-selben die Chur-Fürsten und Stände zu ihren eigenen Besten und Erlangung mehrern Gottes-Seegens anzuweisen und anzuhalten wären.

(1.) Jährlich in 2. Fristen, als zu denen Franckfurter Oster- und Herbst-Messen, neben denen gewöhnlichen zweyen lauffenden Cammer-Zielern an denen ruckständigen noch 6. und also zusammen jährlich 8. Zieler in der Stadt Franckfurt dem Cammer-Gerichts-Pfennigmeister gegen ordentliche Quittung richtig zu bezahlen. Womit

(2.) Jährlich so lang fortgefahren werden solle, biß alle Ruckstände völlig von gesambten Churfürsten, Fürsten und Ständen würcklich abgetragen seyn werden: Auf welcher Nachführung der Rückständen sodann

(3.) Die Ausstände der Besoldungen denen sowohl noch lebenden Beysitzern als der Verstorbenen Witwen oder deren Erben und Waysen jährlich in 2. Fristen zu zahlen, und damit nach und nach solang zuzuhalten, biß diese auch gäntzlich abgethan und vergnügt seyn. Solchemnach

(4.) Die von denen ruckständigen Zielern ferner einkommende Gelder aber nach und nach an sichere Orth anzulegen, und

(5.) Auf die davon eingehende Zinsen neue Beysitzer, so viel es zulänglich, nach und nach anzunehmen, und diese daraus zu besolden, mithin dadurch die Zahl der Cammer-Gerichts-Beysitzer zu vermehren, sofort Urtheil und Recht durch richtigere Zahlung offt-bemelter Beysitzeren Gehalt zu befördern wäre. Da nun

(6.) Einige Stände des Reichs mit richtiger jährlicher Zahlung der 8. Zieler nicht zuhielten, dieselbe wären ohne alles An- und Nachsehen, Unterschied oder andere Aufsicht und Betracht von eines jeden Creyses Ausschreib-Aembtern auf die jedesmahl verkündete Cammer-Gerichts paritori Urtheil, wie sie ohnedem schuldig, alsogleich mit Ernst Reichs-Satzungs-mäßig anzuhalten; damit aber

(7.) Sothane 8. Zieler jährlich desto richtiger durchgehends abgeführet werden, seye ferner zum Schluß gebracht worden, daß allen und jeden Reichs-Creysen und denen darin gesessenen Reichs-Ständen ein Drittel von ihren grossen Ruckständen dergestalt, und zwar unter der ausdrücklichen und feyerlichen Bedingnus nachzulassen, wann dieselbe mit Zahlung der 8. Zieler jährlich in denen 2. Fristen richtig zu halten, und also die verbleibende 2. Drittel des alten Ruckstandes nach und nach abgeführet werden: Im wiedrigen, und da

(8.) Ein oder anderer Reichs-Creyß oder dessen Stand mit denen lauffenden oder ruckständigen Cammer-Zielern nicht richtig alle Jahr beyhaltete, der oder dieselbe sollen alsofort würcklich des Nachlasses des einen Drittels verlustigt seyn, und Inhalts der Cammer-Gerichts-Ordnung auf den völligen Ruckstand ohne an der verglichenen Arth und Fristen mehr Theil zu haben, exequirt werden.

So haben mehr-allerhöchstged. Ihr. Kayserl. Maj. diesen so einmüthig und rühmlich beliebten Schluß in allen vorberührten Stücken, Begriff und Meynungen allergnäd. gutgeheissen, und hiemit zu einer allgemeinen Verbindlichkeit und Satzung erklären lassen wollen haben auch, wie man Dieselbe anbey in Unterthänigkeit ersuchet, die Creyß-Ausschreibende Aembter, nach Ausweiß beyliegender Abschrifft, Reichs-Vätterl. erinnert, daß sie sowohl für sich selbsten, als bey andern ihren Mit-Ständen hierauf ernstlich halten sollen. Ist dannenhero auch ferner Ihr. Kayserl. Maj. Reichs-Vätterl. gnädigstes Verlangen und wohlgemeynte Ermahnung, Chur-Fürsten und Stände möchten die gesambte Visitatores mehr-gemelten Cammer-Gerichts nachdrücklich erinnern, umb ihren Subdelegatis aufzulegen, mit unnöthig- und daher nicht gehörigen Sachen bey der Visitation sich keineswegs aufzuhalten, sondern selbige nach dem wahren Verstand des H. Röm. Reichs Satz- und Ordnungen forderlichst zu Ende zu bringen: Worzu Ihr. Kayserl. Maj. Dero allerhöchst. Orths durch Dero dortige Kayserl. Commission alles mit beyzutragen gnädigst geneigt seynd, und dieselbe dahin auch bereits angewiesen haben, um durch die baldige Endigung dieses Wercks, folgl. Befestigung der GOtt-gefälligen Justiz dessen heil. Seegen und Glück dem bedrangten Vatterland beyzuziehen.

Wasmassen im übrigen bey Ihr. Kayserl. Maj. des Löbl. Schwäbischen Creyses Fürsten und Stände unterthänigst angebracht, daß bey Abfassung Anfangs berührten Reichs-Schlusses auf ihre vorhero geziemend eingegebene Vorstellung wegen ihrer bey diesen und vorigen Reichs-Kriegen unvergleichl. mehr, als andern Reichs-Creysen für das Vatterland kundbar erlittenen- und noch leidenden unerträgl. Grundverderbl. vielen Drangsalen und neben dem, daß sie in dem Cameral-Anschlag mehr, als andere, beschweret seyen, und ein- und andere ansehnl. ihrem Catastro ehedessen eingerechnete Stände und Oerther nicht mehr unter ihrer Collectation stehen, gar nicht gedacht worden, und zu was Ende dahero gedachten Löbl. Creyses Fürsten und Stände allerhöchst Dieselbe angeruffen und gebetten, das gibt bey-verwahrte anderweite Abschrifft des mehrern zu vernehmen. Gleichwie nun Ihr. Kayserl. Maj. einem dem Reich so standhafft- mit mehrmahliger äusserster Darsetzung Guths und Bluts rühml. getreuen Creyß aus denen angeführten und mehr andern bewegenden Ursachen gnäd. gern gönneten, daß demselben eine Mäßigung in ein- und andern von Reichs wegen wiederfahren möge: also zweiffelten Sie auch nicht, Churfürsten, Fürsten und Stände werden es nicht unerwogen, sondern dem anruffenden Creyß, der selbst-redenden Billichkeit und endlich denen Rechten nach, den von Dero Kayserl. allergnäd. Vorwort anhoffenden Trost und die Minderung angedeyhen zu lassen, ohnedem von selbsten geneigt seyn, einfolglich mit gehorsambsten Guttachten beyräthig erscheinen.

Welches dann Anfangs höchstermelter Kayserl. Herr Principal-Commissarius aus obhabenden allergnädigsten Geschäfft der Chur-Fürsten und Ständen anwesenden Räthen, Bothschafften und Gesandten nicht mehr verhalten wollen, und verbleibet anbey denenselben mit freundlich-geneigt- und gnädigen Willen stets beygethan. Sign. Regensburg den 19. Junii 1713.

Maximilian Carl, Fürst zu Löwenstein-Wertheim.
(L. S.)

Beylage.

Carl der Sechste ꝛc. ꝛc.

EUer Liebden ist erinnerlich was Wir Ihro unterm 20. Octobr. nechst-verwichenen Jahrs auf unsers Kayserl. und des Reichs Cammer-Gerichts unterthän. Anlangen und Bitten wegen Abführung der alten ruckständigen und fortlauffenden Cammer-Zieler Freund-gnädiglich zugeschrieben. Da nun auch deßwegen von Churfürsten, Fürsten und Ständen in allen 3. Reichs-Versamblungen zu Regensburg unterm 18. Martii nechsthin ein- Euer Lbden allschon bekanter Schluß (welchen wir unter heutigem dato mittelst eines unserm dortigen Kayſ. Principal-Commissario, des Fürsten zu Löwenstein Liebden zuferttigenden gnädigsten Befehls-Schreibens, und nach dessen Inhalt von demselben stracks zuerlassenden gewöhnl. Kayſ. Genehmhaltung in allen Stücken, Begriff und Meynungen gnäd. gutgeheissen) abgefasset, und Wir insonderheit auch darinnen unterthän. ersuchet worden, die Creyß-Ausschreib-Aembter zu erinnern, daß sie sowohl für sich selbsten, als bey andern ihren Mit-Ständen hierauff ernstlich halten sollen: So thun Wir deme zufolg, umb in einem solchen heilsamen Werck, wodurch der Churfürsten Fürsten und Ständen einmüthigen und rühmlichen Befinden und Darfürhalten nach, das so mühsam und kostbar eingerichtete und leider! sehr nahe zerfallen gewesene Rechts-Wesen, denen Ständen des Reichs und andern Partheyen zum Trost und unausbleibl. Erlangung mehrern GOttes-Seegen, wiederumb in Auffnehmen und eyffrigen Lauff zu bringen, Unserm Kayserl. Ambt ein Genügen zuleisten, an Euer Liebden, als ausschreibenden Fürsten im Fränckis. Creiß hiemit gnädigst gesinnen, Sie wollen, vorgedachtem Reichs-Schluß nach, nicht nur für sich selbsten, sondern auch bey dero Creyß-Mit-Ständen auf die darin beliebte Abführung der alten und fortlauffenden Zieler in denen darzu bestimbten Fristen richtig und ernstlich halten, und gegen die säumige Creyß-Mitglieder sambt und sonders auf die jedesmahlige verkündte Cammer-Gerichts-Paritori-Urtheile ohne allen An- oder Nachsehen, Unterscheid oder andere Aufsicht und Betracht, denen Reichs-Satz- und Ordnungen gemäß, unverweilt, wann es vonnöthen, nach aller Schärffe verfahren, und Ihro dißfallß, wie Sie es vermög obtragenden Creyß-Ausschreib-Ambts schuldig seyn, gegen GOtt, das Recht, Uns und das Vatterland, dessen Ordnung und Gesatz nichts zu Schulden, und zur Verantwortung kommen zu lassen. In dieser ungezweiffelten Zuversicht verbleiben Wir Euer Lbden mit ꝛc. ꝛc. Laxenburg den 29. May, 1713.

DCCLXIV.

Receß zwischen dem Kayserl. und Reichs-Cammer-Gericht zu Wetzlar an einem; dann dem Magistrat daselbst am andern Theile, das Policey-Wesen betreffend, de Anno 1713.

ZU wissen sey hiermit, demnach von Seiten des Kayserl. und Reichs-Cammer-Collegii bey allhiesigen Stadt-Magistrat öffters Erinnerungen wegen verschiedener Verbesserung hiesiger Stadt-Policey-Wesens, zu nothdürfftiger Subsistentz auch Sicherheit hochgedachten Cameral-Collegii und zugehörigen Personen, auch sämtl. Bürgerschafft selbst, zumahlen bey itzigen gefährlichen grassirenden ansteckenden Seuchen vorgefallen, gemeldter Magistrat auch oberwehnte Verbesserung sich nicht zuwider seyn lassen, sondern solche, so viel nach und nach, in Betrachtung des Orts Beschaffenheit, zu thun möglich, sich ernstlich angelegen seyn zu lassen, gewillet, auch zu besserer Berathschlag- Anordnung und Exequirung derer vor nöthig und thunlich geachteten Anstalten um an sich hierunter nichts ermangeln zu lassen, fürohin ein ordentliches Policey-Collegium sowohl aus Cameral-Personen, als ihres Mittels zu bestellen vor nöthig erachten, auch diese ihre Meynung dem Collegio Camerali zu vernehmen gegeben, mit dem Erbiethen, dessen hierzu deputirte Personen nicht allein willig zu admittiren, und hinführo alles, was zu Einrichtung guter Policey, nach Beschaffenheit dieses Ortes nöthig und dienlich ist, durch obbesagtes Policey-Collegium ohne einige Hinderung berathschlagen, anordnen, und sowohl bey hiesiger Stadt Zugehörigen, ohne Auffenthalt, oder Beruffung exequiren zu lassen, dahingegen sie der Hoffnung lebeten, daß die zum Kayserl. und Reichs-Cammer-Gericht gehörigen Personen, in Beobachtung guter Ordnung, sich nicht ausnehmen, noch mit widrigem Exempel zu deren Ubertretung Anlaß geben würden, welches des allhiesigen Magistrats beschehenes Erbieten vom Collegio Camerali, nach beschehener reiffen Uberlegung, angenommen, und die Bestellung besagten Policey-Collegii durch Cameral-Personen, und vom Stadt-Rath zu oberwehntem End beliebet; Als sind durch beyderseits, zu Einrichtung dieses heilsamen und gemein nützl. Wercks Deputirte respective Cammer-Gerichts-Assessorn, Syndicos und Raths-Verwandten folgender Puncten, worüber hinführo beständig, und so lange das Kayserl. und Reichs-Cammer-Gericht sich allhier in der Stadt Wetzlar befindet, unverändert zu halten verbündlich abgeredet worden.

Erstlich soll zu obermeldtem Policey-Wesen neben zweyen Cammer-Gerichts-Assessoren, auch zwey, der Stadt nicht unanständige Procuratores, welche letztere dem Collegio ordentlich beyzuwohnen haben, und dann von des Magistrats wegen, nebenst denen Stadt-Syndicis vier Raths-Herren, als zwey Bau-Herren und zwey andere Deputirte verordnet, und dieselbe mit vollkommener Autorität und Gewalt alle vorkommende zum Policey-Wesen gehörige Sachen zu berathschlagen, zu beschliessen, zu verkündigen, und durch hinlängliche Mittel, welche der Magistrat schleunigst, auf beschehene Anzeige, verordnen will, zu exequiren versehen werden.

Zum andern, soll dieses Collegium wöchentlich wenigstens einmahl, oder erheischender Nothdurfft nach, zweymahl in einem von dem Magistrat darzu angewiesenen besonderen verschlossenen Zimmer, worbey eine beeydigte Person aufzuwarten, das Zimmer zu säubern, und was nöthig, zu bestellen hat, zu bestimmten Stunden zusammen kommen, die vorfallende Nothwendigkeiten überlegen, berathschlagen, schliessen, verkündigen, und gegen die Widerspenstigen exequiren lassen.

Zum dritten sind zum Anfang vom Collegio Camerali die beyden Herren Assessores Somborn und von Ludolf und zwey Procuratores, dermahlen Lt. Bonn, Advocatus Fisci, und Doctor Lindheimer, von dem Magistrat beyde Syndici und vier Raths-Herren verordnet, doch mögen diese Personen, auf ihre erhebliche Entschuldigung von einem Jahre zum andern auf Michaeli der Bemühung, welche ohne Privat-Nutzen bloß dem gemeinen Besten zu Liebe geschiehet, enthoben, und andere zu diesem Werck geschickte bestellet werden.

Zum vierdten, gleichwie die Proportion und Direction in diesem Collegio wöchentlich alternatim, denen von Kayserlicher und Reichs-Cammer-Gericht und dem Stadt-Magistrat verordneten Personen von Seiten des Stadt-Magistrats beliebet worden, es seye dann, daß beyde Herren Assessores oder einer von denselben persönlich beywohnen thäten, alsdenn die oder derselbe das Directorium zu führen; also werden auch allerseits dahin bedacht seyn, daß unter ihnen keine zwiespältige Meynungen in gemeinen nützlichen Dingen entstehen, sondern alles unanimi consensu auf gnugsame Uberlegung beschlossen werde, daferne aber, wider Vermuthen in ein und anderm Fall verschiedene Meynungen entstehen solten, so ist der Schluß nach denen mehrern Stimmen zu machen, wobey es auch verbleiben soll, wie dann auf obgedachte des Magistrats Erklärung man nicht vermuthen will, daß von Seiten desselben leere Vertröstung guter Anordnungen geschehen, und durch blosse Wiedersprechung derer zum Collegio verordneten Raths-Personen das Gute werde verhindert werden, welchen ohne verhofften Falls man sich von Seiten des Cammer-Gerichtes die Gebühr vorbehalten haben will.

Zum fünfften wird dieses Policey-Collegium vor allen Dingen diejenigen Anstalten, so bey ietzigen gefährlichen Kranckheiten von dem Magistrat, zu Sicherung hiesiger Stadt allbereits beliebet, und was noch ferner zu diesem Zweck vor gut befunden werden möchte, respective zur Execution und Berathschlagung und fernerer Veranstaltung zu bringen, sodann was ferner in Policey-Wesen nöthig, nach und nach vorzunehmen, und soviel sich thun läst, und möglich ist, zu veranstalten haben.

Dann auch zum sechsten zu betrachten haben, daß denen Beschwerungen der Bürgerschafft, wider einige Procuratores Cameræ, Cantzley-Personen und deren Angehörigen, in puncto der, wider die Cammer-Gerichts-Ordnung und jüngern Reichs-Abschied angemaster Wirthschafft, Gasthaltung, Weinschencken, oder andern Bürgerlichen Gewerbes, zu Nachtheil gemeiner Stadt Ærarii abgeholffen, und sie zu Beobachtung obberührter Reichs-Constitutionen angewiesen, hingegen dieselbe auch bey ihrer darinnen gegönneten Freyheit erhalten werden mögen.

Zum siebenden, gleichwie dieses Collegium bloß zum Policey-Wesen, und dessen Einrichtung zum Nutzen, sowohl des Kayserlichen und Reichs-Cammer-Gerichtes, und dessen angehörigen Personen als gemeiner Stadt angesehen, worzu der Magistrat alle Beförderung zu thun sich erbothen, als haben die zu solchem Collegio verordnete Personen sich keiner anderen Jurisdiction, als was hierzu gehöret, anzumassen, sondern die zum Policey-Wesen nicht gehörige Dinge an gehörige Orthe zu verweisen; Hingegen was Policey-Sachen sind, ohngehindert zu tractiren, diejenigen, so es betrifft, erfordern zu lassen, Vorstell- und Erinnerung zu thun, auch Decreta über einer besondern Subscription derer zum Policey-Wesen hiesiger Stadt verordneten Commission, und besondern Insiegel zu ertheilen.

Zum achten werden die Puncta deliberanda unter denen zum Collegio verordneten vero

hero communiciret, und bey nechster Zusammenkunfft darüber reifflich berathschlaget. Dessen zu wahrer Urkund ist dieses in Duplo außgefertiget und mit dem Kayserlichen Cammer-Gerichts, wie auch gemeinen Stadt-Insiegel corroboriret und bekräfftiget worden. Geschehen Wetzlar den 1. Decembr. 1713.

(L.S.) (L. S.)

DCCLXV.

Visitations-Abschied des Kayserlichen und Heil. Röm. Reichs Cammer-Gerichts zu Wetzlar, nebst darzugehörigen Memorialien und Beylagen, de Anno 1713.

WIr der Römischen Kayserlichen Majestät, Unsers allergnädigsten Herrns, Commissarien, auch der zu gegenwärtiger Extraordinari-Visitation deputirter Churfürsten, Fürsten und Ständen des Heil. Röm. Reichs gevollmächtigte Räthe und Befelchhabere, bekennen und thun kund hiemit öffentlich; Nachdeme die in GOtt ruhende Röm. Kayserliche Majestät JOSEPHUS, Glorwürdigster Gedächtnüß, wie auch sämbtliche Churfürsten, Fürsten und Stände des Heil. Römischen Reichs bey der annoch fürwährenden allgemeinen Reichs-Versammlung für gut und nothwendig angesehen, wegen der bey dem Kayserlichen und Reichs-Cammer-Gericht, seit der letztern im Jahr 1600. vorgewesenen Visitation, eingeschlichenen verschiedenen Mißbräuchen, Mängel und Gebrechen, sodann einiger unter desselben Mit-Gliedern ehedessen entstandener Irrungen, zu Widerherstellung der heilsamen Justitz, eine Extraordinari-Visitations-Deputation anzuordnen, und darauf hin, neben der höchstansehentlichen Kayserlichen Commission, denen in hiebey nachgedruckter Reichs-Vollmacht benandten Churfürsten, Fürsten und Ständen des Reichs, Krafft ihnen deßfalls ertheilter Instruction, und darauf erfolgter allergnädigster Kayserlicher Ratification dergestalt aufzutragen, daß oberwehnte Mängel und Gebrechen so wohl des Gerichts an sich, als der Cameral-Personen ins besonder, gründlich untersuchet- denenselben bestmöglichst abgeholffen- und sonsten Reichs-Constitutions-mäßig verfahren, vor allem aber das verfallene Gericht in behörige Activität hinwieder gestellt werden solle: Und dann Dieselbe in dieser Absicht Uns anhero abgeordnet; Daß Wir im Monath Septembr. 1707. darmit den Anfang gemacht, das Cammer-Gericht im Januario 1711. wieder eröffnet, und ferner in sothanem Visitations-Geschäfft biß zum End fortgeschritten; Wie sich nun hierbey geäussert, daß bey gedachtem Cammer-Gericht der Ordnung, Reichs-Satzungen, Deputations- und Visitations-Abschieden nicht in allem gebührend nachgelebt worden:

§. 1. So haben Wir zwarn zu dem Herrn Cammer-Richter, als dem Haupt des Gerichts, das zuversichtliche Vertrauen, derselbe werde vor sich selbsten beflissen seyn, die Reichs-Gesetze und heilsame Verordnungen in allen Stücken zu beobachten, und durch ein gutes Exempel die übrige Glieder des Gerichts zu einer gleichmäßigen Nachfolge desto nachtrücklicher zu verbinden: Die Præsidenten und Beysitzer aber werden ernstlich hiemit erinnert und ermahnet, sowohl die Cammer-Gerichts-Ordnung, in wie weit selbige durch die folgende Reichs-Satzungen nicht geändert oder aufgehoben worden, als auch andere Reichs-Constitutiones, Deputations- und Visitations-Abschiede und Memorialien, Religion- und Prophan- auch den Westphälischen Frieden genau zu beachten, niemand, unter was für einem Vorwand es seyn möge, dargegen zu beschwehren, sondern beyde der Catholische und Augspurgische Confessions-Verwandte, worunter die Reformirte mit begriffen, bey denen in erwehnten Reichs-Satzungen enthaltenen Rechten und Befugnüssen zu schützen. Cammer-Gerichts-Ordnung und andere Reichs-Satzungen zu observiren.

§. 2. Und da man auch dem Cammer-Gericht nicht nur mit Aufwendung schwehrer Unkosten gute Gesetze vorzuschreiben, sondern auch dessen Glieder ohne Unterscheid zu deren schuldiger Beobachtung anzuhalten gemeynt ist: Als ergehet der ernstliche Befelch ins besondere dahin, daß besagtes Cammer-Gericht die Zeit währender Visitation, an dasselbe abgelassene Decreta und was noch weiters in gegenwärtigem Visitations-Abschied enthalten ist, der Gebühr nach, bey Vermeidung der wider die Ubertretter in der Ordnung, Reichs- und Visitations-Abschieden begriffenen- und noch anderen schwehreren Straffen befolgen, auch weder unter dem Vorwand einiger vermeynten Gebräuchen und Herkommens, noch sonsten davon im geringsten sich entziehen sollen. Die Zeit währender dieser Visitation ergangene Decreta, und jetzigen Abschied genau zu beobachten.

§. 3. Dieweil auch der Ruhestand im Collegio ohne Einigkeit unter dessen Gliedern nicht zu hoffen; Gleichwohlen aber die äusserste Nothdurfft erfordert, daß solcher wieder hergestellt und beständig erhalten werde; So versiehet man sich gäntzlich zu allen und ieden Personen des Kayserlichen und Reichs-Cammer-Gerichts ohne Unterscheid, Sie werden mit Vergessung desjenigen, was ehedessen vorgangen, keine Passiones gegen einander künfftighin weiters verspühren lassen, sich aller Anzüglichkeiten und Vorwurffs in- und ausserhalb Raths und Gerichts Allen Zanck und Zwietracht zu meiden.

Gerichts allerdings enthalten, auch zu einiger Mißverständnüß, Zanck und Zwietracht keine Ursach geben; Fürnemlich aber trägt man die Zuversicht zu Præsidenten und Beysitzeren dieses höchsten Reichs-Gerichts, dieselbe werden, da Ihnen, als in vornehmen Ehren-Aembtern und Würden stehenden ansehentlichen Personen, einander mit Schmähen, oder hitzig- und harten Wort-Wechselungen zu begegnen ohne dem zumahlen nicht anständig, vermittelst genauer Beobachtung dieser Verordnung, anderen mit gutem Exempel vorgehen, und jederzeit die Wege suchen und fürnehmen, wordurch gute Einigkeit und Freundschafft erhalten- aller Unwill hingegen verhütet und abgeschnitten werden möge; Im Fall aber wider Verhoffen einer oder ander solchen hinführo entgegen handlen und zu Unwillen oder Zanck weitere Ursach geben würde, soll der Herr Cammer-Richter, oder dessen Ambts-Verweser nach Maßgebung der Ordnung und anderen Reichs-Satzungen mit Rath und Vorwissen der übrigen Beysitzer sich seines Ambts alsobald mit Ernst gebrauchen, derjenige auch, so zuerst mit einigen Injurien, Verdrießlichkeit- und Unordnungen, aus was für Ursachen es auch geschehen mögte, wiederum anfangen, und andere an ihren Ehren oder sonsten ungebührlich angreiffen würde, ipso facto von seinem Ambt suspendiret seyn, ja dessen, gestalten Sachen nach, gar entsetzet werden.

Judicis & Præsidium mutua Communicatio.

§. 4. Und weilen die Wohlfahrt des Kayserlichen und Reichs-Cammer-Gerichts guten Theils auf einer vertraulichen Correspondentz des Herrn Cammer-Richters und Præsidenten beruhet; Als wird demselben obliegen, in allen wichtigen Sachen mit diesen zu communiciren, und mit deren Rath zu überlegen, wie die Reichs-Gesetze und Ordnungen am besten befolget werden können; Gleichwie nun des Herrn Cammer-Richters Arbitrio anheim gestellt bleibet, ob eine Sach wichtig seye, oder nicht: Also hat man zu demselben, oder dessen Ambts-Verweser die Zuversicht, er werde hierunter seine Pflicht und Gewissen lediglich beobachten, und die Wichtigkeit der Sachen nicht nach Affecten und Neben-Absichten ermäßigen, umb bey künfftiger Visitation keine Verantwortung zu haben.

In Bestellung der Ambts-Verweserey auf das Senium zu sehen.

§. 5. Damit aber alle Collisiones zwischen denen Præsidenten, wegen des Directorii, in casum absentis, vel mortui Judicis, vermieden werden mögen: Als soll ins künfftig, in Bestellung der Ambts-Verweserey, auf das Senium gesehen- und der Senior in Præsidio darzu verordnet werden; Dafern es sich aber begäbe, daß ermeldter Senior Kranckheit- oder anderer Zufällen halber, an Verwaltung seines Præsidenten-Ambts so wohl, als Verwesung gehindert würde: So hätte der Herr Cammer-Richter, da er von der Stelle abseyn müste, auf obgedachten Verhinderungs-Fall, und so lang solcher währen mögte, an seiner statt den nechsten Præsidenten in ordine zu verordnen. Wann auch die Last des Directorii beständig ob sich zu tragen einem Præsidenten zu schwehr fallen solte, wäre damit unter denen Præsidenten, nach Ausweiß des Visitations-Abschieds de Anno 1577. §. 5. abzuwechseln, biß Seine Kayserliche Majestät und die Stände sich eines andern Modi vergleichen würden.

§. 6. Nachdem Ihrer Kayserlichen Majestät und dem Reich allein zustehet, die Activität des Gerichts zu hemmen: Als soll kein Præsident, noch Assessor, der Cammer-Gerichts-Ordnung zuwider, eigenes Gefallens Ambts-Verrichtung und Rathsgänge verlassen, vielweniger hierdurch verursachen, daß das Gericht in eine neue Zerrüttung und Verfall gesetzt werde, auch der Herr Cammer-Richter für allen Dingen darauf sehen, daß denen Unordnungen, daraus dergleichen erfolgen könte, auf geziemende Anzeige würcklich abgeholffen werde, darneben aber alle und jede Personen des Cammer-Gerichts nachtrücklich anhalten, ihre Ambts-Verrichtungen so lang, biß von allerhöchstgedachter Ihrer Kayserlichen Majestät und dem Reich anderwerte Verordnung beschehe, Reichs-Constitutions- und Pflichtmäßig zu beobachten; Da sich aber dessen allen unerachtet jemand unterstehen würde, deme dannoch zuwider zu handlen, derselbe soll nicht allein ipso facto seiner Ehr und Ambts verlustiget seyn, sondern mit noch weiterer exemplarischer Straff angesehen und belegt werden. Soll jeder sein Ambt beobachten, und eigenes Gefallens solches nicht verlassen.

§. 7. Soll das Collegium Camerale alle Sorgfalt anwenden, damit diejenige allein, welche der Catholischen Religion und Augspurgischen Confession, worunter die Reformirte mit begriffen, zugethan, bey dem Gericht angenommen werden, und zweiffelt man nicht, dieselbe werden eines ehrbaren und exemplarischen Lebens sich dabey befleißigen; Da aber, wider Verhoffen jemand einen ärger- und schändlichen Wandel führen, oder einer von oberührten Religionen abgehender Sect anhängig- und solches kund, oder erweißlich seyn würde, derselbe wäre bey dem Gericht nicht zu dulden, damit diesem dardurch kein böser Ruff oder Verachtung zugezogen werde. Religio.

§. 8. Wird dem Herrn Cammer-Richter, Præsidenten und Beysitzer hiemit nachtrücklich bedeutet, den gegen Ihrer Kayserl. Majestät, Respectus erga Cæsarem.

auch Churfürsten, Fürsten und Ständen des Reichs, vermög der Reichs-Constitutionen schuldigen Respect besser, als von einigen bißhero beschehen, zu beobachten, auch auf deren bey dem Collegio eingelangte Schreiben jederzeit behörig- und Justitz-mäßige Reflexion zu machen, und selbige jedesmahl, insonderheit wann sie Præsentationen betreffen, zu unverweilter Proposition und Umbfrag zu bringen; Falls hingegen ein- oder anderes beschwehrliches Schreiben in denen bey diesem Gericht Rechts-hängigen Sachen einlauffen würde: So sollen Sie Sich weder durch Forcht, noch Bedrohung, oder Gewalt, von wem, oder in was Nahmen es schrifft- oder auch mündlich geschehen mögte, an Ertheil- und Handhabung unpartheyischer Justitz hindern, oder irren lassen, sondern in denen Ihnen anbefohlenen Sachen, denen Rechten und Ordnungen nach, geraden Wegs fortgehen, und thun was in dergleichen Fällen die Reichs-Satzungen vermögen.

Betrohliche Schreiben ad Collegium nicht zu attendiren, sondern die Reichs-Gesetze vor Augen zu haben.

§. 9. Nachdemmahlen aber auch überhaupt darüber Beschwehrde geführt wird, daß sowohl die vier Fälle, worin allein die Mandata sine Clausula verstattet sind, zu weit erstreckt, und darbey die darzu erforderte Umbstände und Requisita nicht jedesmahl, wie doch nach dem jüngern Reichs-Abschied §. Alle Supplicanten &c. 79. geschehen solte, mit Fleiß beobachtet, und dahero die Partheyen auch mehrmahlen umb ihre erstere Instantz gebracht würden, als auch sonsten gegen der Reichs-Stände Privilegia de non appellando & evocando, Jura Austregarum &c. öffters Process und Mandata erkandt worden: So wird dem Cammer-Gericht anbefohlen, solches alles künfftighin sorgfältig zu verhüten, den jüngeren Reichs-Abschied hierunter allerdings zu beobachten, insonderheit aber wider den wahren Verstand der Cammer-Gerichts-Ordnung die in solcher Part. 2. Tit. 23. specificite vier Fälle, gegen die Churfürstliche, Fürstliche oder Fürsten-mässige und andere Rechtliche Außträge, davon die erstere Chur- und Fürstliche Freyheiten in gedachter Ordnung Part. 2. Tit. 4. §. 4. ausdrücklich genennet werden) zu derselben Beschwehrde, auf nicht gnugsam qualificirte, oder der Gebühr nach nicht beschienene Narrata in keine Weiß zu erstrecken, noch dardurch die erstere Instantzien zu vernichtigen; Da jedoch dergleichen Process, oder Mandata etwa von denen Partheyen durch ungleiche Erzehlung erschlichen worden, solche, auf der Stände des Reichs, so es angehet, gehöriger massen beschehene Insinuation Ihrer Privilegien und geziemende Vorstellung ohne verzüglichen Anstand wieder abzuthun, und den Verbrecher, so wohl Parthey, als Anwald, welche sothane Mandata, oder Process ohngebührlich außgebracht, nach Befindung des Unfugs, oder auch freventlichen Vorsatz in die Unkosten und Straffe fällig zu ertheilen; Und damit man in denen Senatibus von der Ständen Privilegien und Gerechtsame so viel bessere und geschwindere Nachricht haben möge, die in vorigen Visitationen angeordnete Tabellen verfertigen, und in den Rath-Stuben anhencken zu lassen.

Mandata sine Clausula contra Status.

Statuum Privilegia & Jura.

§. 10. Deßgleichen soll das Cammer-Gericht wider Churfürsten, Fürsten und Stände des Reichs, auf Dero Landsassen und Unterthanen, oder auch der Armen Partheyen eingebrachte Klagden nicht leichtlich Process erkennen, oder Mandata sine Clausula ertheilen, sondern vielmehr denen Reichs-Constitutionen, Kayserlich- und Königlichen Wahl-Capitulationen gemäß, vorhero umb Bericht schreiben: Wann dann derselbe einkommen, und daraus erscheinen wird, daß des Supplicanten Suchen und Begehren keine statt haben könne, soll derselbe vom Cammer-Gericht gäntzlich abgewiesen: im Gegenfall aber, da die Sach recht und billich befunden würde, oder die Bericht-Schreiben in angesetzter Frist nicht eingelangt, noch derentwillen Prorogation von der Obrigkeit, so den Bericht erstatten sollen, gesucht worden, alßdann dem Befinden nach, der Process und Mandaten halber auf des Supplicanten ferneres Anhalten erkennt werden, was Rechtens; Welches letztere gleichfals in denen Appellations-Sachen, worinn das Cammer-Gericht des Richters erster Instantz Bericht erfordert, also gehalten werden solle.

Mandata sine Clausula in Causis Subditorum.

Bericht-Schreiben

§. 11. Es wird im übrigen des Collegii Cameralis Rechtlichem Ermessen überlassen, denen Schreiben umb Bericht eine Temporal-Inhibition anzuhengen, falls eine offenbare Gefahr bey dem Verzug wäre, oder ein unersetzlicher Schade denen Supplicanten, wann solche Inhibition nicht beygefügt würde, zugezogen werden möchte, welches jedoch zuvor behörend zu bescheinen. Bey sothaner Inhibition dann auch eine gewisse Zeit, zu Einsendung des Berichts, nach Gestalt der Sachen und Entlegenheit des Orths, der Obrigkeit anzusetzen; Solte aber solcher in bestimbter Zeit, vom Tag der Insmuation an zu rechnen, nicht einkommen, wäre der Sachen Eigenschafft nach, wegen des Mandats, oder Process auf weiters Anhalten zu erkennen, was Rechtens. Wobey gleichwohlen in allem mit solcher Behutsamkeit zu verfahren, daß die Stände des Reichs Sich dißfals zu beschwehren keine Ursach haben mögen. Wann nun ein Bericht-Schreiben eingelangt, hat das Cammer-

Temporal-Inhibition.

mer-Gericht zum allerschleunigsten und fürdersambsten darinn Verordnung zu thun, und nach Befinden entweder die Temporal-Inhibition alsobald aufzuheben, oder in andere Weege die Rechtliche Gebühr hierunter zu verfügen.

Ne Potestas Collegii nimium extendatur.

§. 12. Ferners nachdeme vorkommen, als ob das Cammer-Gericht in Erkennung der Commissionen zu weit gehe, auch Salvos Conductus in vim moratoriorum ertheile: So wird dasselbe hiemit erinnert, sich keinen mehrern Gewalt zuzulegen, als in der Ordnung und Reichs-Satzungen enthalten, besonderlich gegen der Churfürsten, Fürsten und Ständen Lands-Herrliche Rechte auf keine Weiß zu verfahren.

Mandata Auxiliaria

§. 13. Nicht weniger hat dasselbe in Erkennung der so genannten Mandatorum Auxiliatoriorum behutsam zu seyn, damit sich niemand derentwegen zu beschwehren befugte Ursach haben möge.

Reichs-Satzungen durch Gemeine Bescheide nicht zu verändern.

§. 14. Da man auch bißhero wahrgenommen, daß obbemeldtes Cammer-Gericht die Ordnung und andere Reichs-Satzungen, durch Gemeine Bescheide jezuweilen geändert: Als wird demselben hiemit anbefohlen, dißfalls fürohin nicht weiter, als gedachte Ordnung und Reichs-Satzungen in gewisser Maaß erlauben, zu gehen.

Statuta Locorum.

§. 15. Es sollen der Herr Cammer-Richter, Præsidenten und Beysitzer die dem Cammer-Gericht bekandte, oder fürgebrachte redliche Ordnungen, Statuten und Gewohnheiten des Heiligen Römischen Reichs Churfürstenthumb, Fürstenthumb, Herrschafften und Gericht, bey Abfassung der Urtheil gebührend beobachten; Gestalten dann dieselbe, zu Erreichung sothanen Zwecks, hiemit erinnert werden, bey jedesmahl erfolgtem Todes-Fall oder Abgang eines Beysitzers und dessen an den præsentirenden Stand beschehenen Cammer-Gerichtlichen Zuschreiben und Verkündigung die geziemende Vorstellung dahin zu thun, damit an des abgangenen Beysitzers statt ein anderer, so nebst den gemeinen Rechten auch desselben Landes-Gebräuchen und guten Gewohnheiten erfahren, dafern es thunlich, præsentiret werden möge.

Admonentur Præsentantes, ut præsententur petito Statutorum & Consuetudinis Locorum, unde præsentantur.

Respectus Judicis, Præsidum

§. 16. Weilen die Præsidenten neben dem Herrn Cammer-Richtern bey dem Gericht an Kayserlicher Majestät statt sitzen, und dahero sich gebühren will, daß die Beysitzer und alle andere Gerichts-Personen denenselben in Verrichtung ihrer Aembter, vermög der Ordnung, den schuldigen Respect und Gehorsam leisten: Deßgleichen auch überhaupt gegen denjenigen, so in ein- oder des andern Abwesenheit das Directorium führet, beobachten sollen; Als werden die Beysitzere dahin angewiesen, deme allem behörig nachzukommen, auch übrigens die Schrancken des Ihnen in der Ordnung zugelegten Gewalts nicht zu überschreiten; Hingegen haben auch Cammer-Richter und Præsidenten hinführo in embsiger Gegenwärtigkeit beym Gericht ihr Ambt in alle mögliche Weeg ernstlich, jedoch mit gebührender Bescheidenheit, wie sich solches gegen die Beysitzer geziemet, der Ordnung gemäß zu verrichten, nicht weniger gegen die Partheyen, so etwa von diesen schimpfflich zu reden sich unterstünden, deren Ansehen, Ehr und Respect nachtrücklich schützen zu helffen; Gleichwohlen aber, wann etwas verdächtiges, oder strafbares wider dieselbe vorkommen solte, nichts zu übersehen.

& Assessorum.

Zu welcher Zeit die Plena zu halten.

§. 17. Demnach man, Zeit währender Visitation allhier, öffters wahrgenommen, daß bey dem Kayserlichen und Reichs-Cammer-Gericht die Plena zu gewöhnlicher Raths-Zeit gehalten, und dardurch grosse Hindernüssen denen anderen Verrichtungen verursacht worden; Als wird gemeldtem Cammer-Gericht hiemit bedeutet, gedachte Plena ins künfftige nicht mehr an ordentlichen Raths-Tägen und Stunden, sondern ausser solchen Nachmittags, und etwan auch auf die Sambstag (jedoch nach vollbrachten Relationen) und geringere Ferien, oder da es die Nothdurfft erfordert, und die Sache keinen Verzug leiden könte, eine Stund Vormittags in Ordinariis vorzunehmen; Wobey jedoch sich der künfftige Herr Cammer-Richter, oder dessen Ambts-Verweser gebührender Bescheidenheit zu gebrauchen hat, damit nicht viel Zeit darüber vergeblich zugebracht werde.

Materiam Pleni regulariter vorher ansagen zu lassen.

§. 18. Gleicher gestalt hat der Herr Cammer-Richter, oder dessen Ambts-Verweser, denen Præsidenten und Beysitzern die zu berathschlagen seyende Materien gemeiniglich vorhero ansagen zu lassen, auf daß sich dieselbe mit ihren Votis desto besser gefaßt halten, und solche nicht, wie bißhero öffters geschehen, zu verschieben veranlast werden mögen.

Plena.

§. 19. Der Vortrag soll nicht weniger darin jederzeit klar und deutlich beschehen, auch ein jeder in seiner Ordnung ins besondere aufgeruffen, so dann, der etwa vonnöthen seyender weitern Umbfrag halber, die außfallende Vota wohl beobachtet, und nichts, was für gut angesehen wird, umbgangen werden; Wobey man jedoch die Beysitzere erinnert haben will, weiter, als der Vortrag mit sich bringt, wann es nicht die Eigenschafft und Zusammenhang der Sachen erfordert, im Votiren nicht zu gehen, im übrigen sich auch in Plenis denjenigen,

gen, was unten §. 72. des Votirens halber verordnet, gemäß zu bezeigen, sonderlich auch in Præsentations-Sachen ohnbedingt und nicht zweydeutig, ohne alle Neben-Absicht, der Ordnung und ihren Pflichten nach, die Stimm von sich zu geben.

Freyes Votum in Plenis.

§. 20. Es hat auch ferner der Herr Cammer-Richter, oder dessen Ambts-Verweser dahin zu sehen, daß denen Beysitzern ein freyes Votum ohne die geringste Einrede verstattet, noch unter einigem Vorwand solches gehindert, oder Ziel und Maaß vorgeschrieben, und diejenige, welche mit Bescheidenheit einem, oder dem andern zuwider votiren, von keinem, er seye wer er wolle, übel angesehen, oder abgeschreckt werden möge.

Plena.

§. 21. Und weil man wahrgenommen, daß von dem dirigirenden Præsidenten das Arbitrium in definiendis Causis Pleni & non Pleni in einigen Fällen zu weit extendirt worden: Als hat der Herr Cammer-Richter, oder dessen Ambts-Verweser dahin zu sehen, daß (1.) was vermög der Ordnung und Reichs-Constitutionen ohnstreitig ad Plenum gehört, dahin gezogen, und nicht per Senatus darüber umbgefragt, was auch einmahl dahin gebracht, biß zu völlig der Sachen Erörterung beständig darbey gelassen, und unter keinem Prætext dergleichen Sachen auf andere Arth, ohne des Collegii Wissen, entschieden werden. (2.) Wo aber zweiffelhafftig wäre, ob diese, oder jene Sach eigentlich ad Plenum gehörig oder nicht; In diesem Fall hat der Herr Cammer-Richter solches, mit Ermäßigung derer Præsidenten und vier ältisten und erfahrensten Assessoren zu überlegen und zu ermäßigen.

Receptio Assessorum

§. 22. Ihr Kayserl. Majestät, auch Churfürsten, Fürsten und Stände des Reichs, wollen bey Annehmung der zum Gericht ernennter Beysitzer alle Mißbräuch abgeschafft haben, und daß keiner bloß aus Absicht auf die hohe Præsentanten, noch aus Gunst oder Hoffnung, daß durch dessen Annahm mehrere Cammer-Zieler eingehen möchten, sondern daß allerdings geschickte, gelehrte und wohlerfahrne Beysitzer auffgenommen- und darmit nicht, wie bißhero mißfällig verspührt worden, so lang angestanden, vielmehr aber solch Præsentations-Werck auff alle Weise beschleuniget werde; Es solle auch in Außtheilung der Acten unter den Præsentirten, so viel möglich, Gleichheit gehalten, diesen nicht zu Gefallen kleine oder leichte, einem andern aber zu Last grosse oder schwehre Acten gegeben, vielweniger, aus etwa eingezogener ohnbegründeter heimlicher Kundschafft, ein præsentirter sonst gelehrter und erfahrner Mann zum Examen oder Annahm unfähig gemacht, und dardurch gleichsam umb Glück und Ehr ohne Noth und Ursach gebracht werden, allermassen kein von den Ständen des Reichs nachpræsentirter vor einem zuerst præsentirten würcklich anzunehmen, wann nicht dieser Ihme selbst an der Annahm verhinderlich, oder aber, wegen seiner Geschicklichkeit auch untadelhafften Lebens und Wandels, erweißliche oder solche wahrscheinliche und erhebliche Außstellung vorgekommen so eine weitere Untersuchung und Pflichten halben erfordern, welchen falls das Cammer-Gericht die Annahm entweder befindenden Dingen nach zu verweigern, oder auf eine Zeitlang, jedoch sonder unnöthigen Verzug, zu verschieben hätte, ohne hierunter auf Vorschreiben, oder andere Neben-Ursachen, die heissen wie sie wollen, vielmehr aber auf GOTT und ihr Gewissen und dasjenige was Sie der Gerechtigkeit, dem Kayser und Reich, auch endlich der Christlichen Lieb schuldig seynd, das Absehen zu richten; Wann nun der Præsentirte zur Beysitzer-Stelle gelanget, soll derselbe unter dem unbegründeten Vorwand, als ob er seinen Præsentanten beym Gericht (welches überhaupt Ihre Kayserl. Majestät und das Reich allein repræsentiret) insonderheit repræsentire, keine Unruhe im Rath noch sonsten anfangen, weder einseitige Berichte, vermittelst Entdeckung der Heimlichkeiten des Collegii, so demselben, oder der Visitation nur zu wissen gebühren, erstatten, vielweniger Geschencke oder Jährliche Bestallung von dem Præsentante oder anderen, bey Vermeydung der im §. 3. enthaltenen Straffen, ziehen, sondern, nach beschehener Ausschwöhrung beym Gericht allein von Kayserlicher Majestät und dem Reich dependiren, und des Cammer-Gerichts Jurisdiction, gleich allen dessen übrigen Verwandten lediglich unterworffen bleiben.

Præsentatus post Receptionem non repræsentat Præsentantem.

Secreta Collegii.

Advocati & Procuratores recipi possunt ad Assessoratus dignitatem.

§. 23. Auch sollen die beym Cammer-Gericht sich befindende Advocati und Procuratores, wann sie zur Beysitzer-Stelle præsentirt und sonsten ihrer Geschicklichkeit halber dabey kein Anstand seyn möchte, davon nicht außgeschlossen werden, jedoch daß dieselbige in denjenigen Sachen, in welchen sie bedient gewesen, worüber sie vorhero eine eydliche Verzeichnüß von sich zu stellen hätten, nicht votiren; Weilen aber dem Gericht bey so geringer Anzahl der Beysitzer wenig damit gedient ist, wann solche Personen darzu geordnet werden, welche in gar vielen Sachen abtretten müsten: So trägt man zu den hohen Præsentanten das geziemende Vertrauen, Dieselbe werden sich gefallen lassen, daß die vorhero beliebte Zulassung und Annahm obgemeldter Advocaten und Procuratoren zu der Beysitzer-Stelle nicht ehender, als biß die Ihro Kayserliche

liche Majestät und dem Reich von Visitations-wegen Gutachtlich eingerathene Anzahl der Beysitzer zur Würcklichkeit gebracht, oder wenigstens mercklich vermehrt worden, ihren Anfang nehmen möge, es wäre dann, daß ein Advocatus oder Procurator einige Jahre von dem Gericht abwesend gewesen, wordurch die beförchtete Partheylichkeit aufhören würde, solchenfalls hätte es bey dem Herkommen sein Verbleiben.

Observetur Paritas Religionis inter Statuum Præsentatos. Nec quicquam pro-ponatur, quod Constitutionibus Imperii & Pacis Instrumentis adversatur.

§. 24. Wird der hiebevor zu Speyer errichtete Cammer-Gerichtliche Schluß vom 25. Octobr. 1686. so viel die Ungleichheit unter denen von den Ständen des Reichs beyderley Religion præsentirten Beysitzern betrifft, hiemit, jedoch vorbehaltlich des Kayserlichen Præsentations-Rechts, aufgehoben, und der Herr Cammer-Richter oder dessen Ambts-Verweser erinnert, ins künfftige bey dem Gericht nichts in Propositionen zu bringen, so denen Reichs-Satzungen oder Friedens-Schlüssen zuwider lauffe.

Præsentati aus der Prob-Relation zu examiniren.

§. 25. Ob man auch wohl zu denen hohen Præsentanten das geziemende Vertrauen träget, Dieselbe werden allerseits solche Personen, welche mit denen in der Ordnung und andern Reichs-Satzungen zu einem so wichtigen Richter-Ambt erforderten Qualitäten versehen, jedesmahl præsentiren, da jedoch dem gemeinen Weesen sehr verträglich, daß man sich der Præsentirten Geschicklichkeit, so viel möglich, vor deren Annehmung versichere: Als wird dem Herrn Cammer-Richter, oder dessen Ambts-Verweser hiemit ernstlich verbotten, denen Præsentatis einige Acta, worin Responsa Juris vorhanden, ad referendum außzustellen, viel weniger sollen diese selbst dergleichen über die Ihnen zugestellte Acta oder daraus gezogene Fragen einholen: Und weilen auch bey der Anno 1600. vorgewesenen Visitation dem Cammer-Gericht Macht gegeben worden, aus denen Acten, woraus der Præsentirte seine Prob-Relation verfertiget, demselben zu opponiren, dieses aber einem oder andern, so lang keine durchgehende Gleichheit zwischen denen Præsentirten gehalten wird, falls man mit Ihme ein besonderes Examen vornehmen wolte, beschwehrlich vorkommen möchte, so wird besagtes Cammer-Gericht hiemit ermahnet, den Ihme beygelegten Gewalt hinführo besser zu gebrauchen, und, zu Verhütung aller künfftigen Beschwehrden, jeden Præsentirten ohne Unterscheid aus der von Ihm abgelegten Relation zu examiniren, umb sich dardurch seiner Wissenschafft und Erfahrung, auch ob er die Relation selbsten gemacht, desto mehr versichern zu können; Gestalten dann das Examen der Prob-Relation, nach beschehener Oppositon, also fort zu mehrer Nachricht in die Leserey verwahrlich zurück gegeben werden solle.

Inhabilitas Assessorum.

§. 26. Wann auch aller bey Annehmung der Beysitzer gebrauchten Vorsichtigkeit ohngeachtet, gleichwohl ein- und ander zum Assessorat künfftighin zugelassen werden solte, welcher in Referiren und Votis nachgehents nicht genug gelehrt, geübt und erfahren, oder sonst seines Weesens, oder anderer Sachen halber, untüchtig gefunden würde, derselbe soll durch Cammer-Richter, Præsidenten und Beysitzer bey ihren Pflichten wiederumb abgeschaffet, jedoch die in der Cammer-Gerichts-Ordnung vorgeschriebene Maaß und Weiß hiebey genau beobachtet werden.

Protocolla in Plenis.

§. 27. Ferner soll der Herr Cammer-Richter, oder dessen Ambts-Verweser darüber festhalten, daß von denen Proto- und Notariis allein in vollem Rath alles, was darin gehandelt und beschlossen, dem Visitations-Abschied de Anno 1577. §. 5. zu folg wohl verzeichnet, das Protocoll umbständlich geführet, und so gleich oder wenigstens nechstfolgenden Tag, jedoch ausser Raths-Zeit, in Gegenwart deren, so dem Pleno beygewohnet, verlesen, adjustirt, und darunter (LECTUM & APPROBATUM) gesetzt, solchem nach behöriger Orthen verwahrlich hingelegt, nicht aber in der Præsidenten, Beysitzer, oder Protonotarien Häuser, noch anderst wohin getragen werde.

Plena.

§. 28. Sonderlich sollen in dergleichen Fällen, da es zur Contradiction kombt, die Protocolla besser und umbständlicher geführet, und die unanständige harte Redens-Arten, auch warumb über ein- oder andern Punct nicht seye votirt worden, wer solches verhindert ꝛc. genauer bemerckt- und auch solchen falls das Protocoll also fort verlesen, und vorangeführter Massen unterzeichnet werden, wie dann denen Proto- und Notariis, bey Verlust ihres Dienstes, so wohl dieses, als auch weiter anbefohlen wird, daß, wann einer, oder ander derer Votirenden, einige harte Expressiones würcklich gebraucht hätte, und hernach solche aus dem Protocollo heraus gelassen wissen wolte, er sich der angedroheten Straff, ohne des gesambten Collegii Bewilligung darzu nicht verleithen lassen solle.

Plena.

§. 29. Es hat auch der Herr Cammer-Richter, oder dessen Ambts-Verweser Achtung darauf zu geben, daß keine Deliberationes in Circulo, weniger ohne Beyseyn eines Proto- oder Notarii gehalten werden.

Conclusorum Pleni Executio.

§. 30. Was nun also in Pleno beschlossen und einmahl beliebet worden, solches hat der Herr Cammer-Richter, oder dessen Ambts-Ver-

Verweser der Ordnung und anderen Reichs-Satzungen gemäß ohnverzüglich zur Execution zu bringen, dieselbe unter keinem Prætext zu verzögern, sich darüber weiter keiner Erkäntnüß anzumassen, vielweniger solche Conclusa Pleni, ohne außtrückliche Bewilligung des Collegii, zu ändern, im übrigen auch sich angelegen seyn zu lassen, daß allerhöchstgedachter Seiner Kayserlichen Majestät, oder der Stände Jura jederzeit vor Augen behalten, und unter keinen Privat-Absichten gekräncket werden.

Negotia extraordinaria.

§. 31. Weil man auch ferner wahrgenommen, daß die Negotia extraordinaria, nach der in denen Reichs-Gesetzen vorgeschriebenen Maaß nicht jederzeit besorget und tractiret worden, es aber auch an dem ist, daß bey dermahliger geringen Anzahl der Beysitzer die alte Reichs-Satzungen (vermög welcher die Causæ extraordinariæ vor zwey Definitiv-Räthen erörtert werden müssen) so genau nicht befolget werden können; Als hat man vor gut befunden, biß auf erfolgte der von der Visitation gutachtlich eingerathenen Vermehrung der Beysitzer, dergleichen Sachen nur vor einem Definitiv-Rath, nach Anleitung der Visitations-Abschieden, tractiren zu lassen; Was aber geringere Sachen betrifft, welche ehemahlen, vermög der Ordnungen vor 2. oder 4. Personen gehandlet worden, dabey hat es noch ferner sein Bewenden: Doch ist insonderheit zu beobachten, daß dieser Senatus mit dem andern von halben, drey viertel, oder gantzen Jahren abgewechselt werde, damit unter denen sämbtlichen Beysitzern eine Gleichheit, als worin der Ruhestand im Collegio guten Theils bestehet, erhalten werden, und ein jeder nothdürfftige Erfahrung in denen Extraordinari-Sachen erlangen möge.

Deputation.

§. 32. Weil aber in des Herrn Cammer-Richters Belieben stehet, ob er die Causas extraordinarias vor einem Definitiv-Rath vornehmen, oder hierzu eine eigene Deputation, wie vor Alters heilsamlich geschehen, überhaupt verordnen wolle: So wird Derselbe, wann er eine solche Deputation zu Beförderung derer, vermög der Ordnung und Visitations-Abschieden, ad Plenum nicht gehöriger Sachen nützlicher befinden solte, von selbst ermässigen, auch die Ordnung darnach einrichten, daß (1.) Die Deputation (welche ehemahls auch wohl in 14. Personen bestanden) biß zu völliger Ergäntzung der von Visitations-wegen, wie obgemeldt, eingerathenen Anzahl der Beysitzer, immittelst aus wenigeren Personen, jedoch in ziemlicher Anzahl bestehen möge. (2.) Hat derselbe solche theils aus denen ältisten und erfahrensten, theils aus denen neu-angekommenen Beysitzern zu nehmen. (3.) Im Fall einige Bedencklichkeit in denen dahin gebrachten Fällen vorkommt, die Sache an zwey Definitiv-Räthe, oder gestalten Dingen nach ad Plenum zu bringen. (4.) Solche Deputatos seinem Gutbefinden nach alle halbe, drey viertel, oder gantze Jahre abzuwechseln. (5.) Was von denen Deputatis beschlossen wird, in ein eigenes Buch eintragen zu lassen, damit die andere Beysitzer auch jederzeit Nachricht davon haben können, und zu dem Ende (6.) Nichts ohne Beyseyn eines Proto- oder Notarii vorzunehmen, welcher schuldig seyn soll, alle Substantialia Votorum genau zu verzeichnen, und insonderheit die Vollstreckung desjenigen, was beschlossen ist, mit allen Umbständen zu protocolliren, auch es im übrigen, wegen Einricht- und Ablesung des Deputations-Protocolli, wie mit denen Protocollis Pleni, zu halten.

Deputationes.

§. 33. Und gleichwie oben gedacht worden, daß dem Herrn Cammer-Richter frey stehe, gewisse Deputatos ad Negotia extraordinaria zu benennen, also ist solches auch von denen übrigen Deputatis und zwar nach denen Reichs-Satzungen und Herkommen zu verstehen; Was aber insonderheit die Bestellung der Deputirten ad Causas Fiscales betrifft, bleibt es bey dem, was in dem jüngern Reichs-Abschied dißfalls verordnet und unten in dem §. 91. noch weiter enthalten ist.

Senatuum Constitutio.

§. 34. Es soll auch der Herr Cammer-Richter, nach Anzahl der Beysitzer und Maßgebung der Reichs-Satzungen, die Senatus, so wohl Definitivarum, als Extrajudicialium mit aller Behutsamkeit einrichten, die Re- und Correferenten, so viel möglich, zusammen in einen Rath ordnen, und sonsten der Personen Gleichheit halten, die geübte und vor andern fleißige Beysitzer, deßgleichen diejenige, so einander mit naher Sipp- oder Schwägerschafft zugethan und verwand seynd, nicht in einen, sondern in drey oder vier Räthe eintheilen, bevorab aber die Gleichheit der Religion in denen im Westphälischen Frieden-Schluß Artic. 5. §. Ac proinde &c. 53. benanten Fällen genau beobachten, auch besorgen, daß die Vota, Decreta, Sententiæ und was sonsten in Judicialibus und Extrajudicialibus vorkommt, von denen Proto- und Notariis allein, wie bereits vorhin, derer Plenorum halber, verordnet, verzeichnet, und dem Protocoll eingetragen werden.

Senatuum Mutatio.

§. 35. Dieweilen man auch zu Beförderung der Justitz, vor dienlich erachtet, daß wenigstens so lang, als eine Sach referirt wird, und biß diese zum End gebracht, der Præsident, so

so von Anfang in dem Senat, wo solche vorgenommen, gesessen, dabey gelassen werde: Als wird der Herr Cammer-Richter erinnert, solches zu beobachten. Wie dann nicht weniger, nach einmahl beschehener Eintheilung, die Senatus so bald ohne erhebliche Ursach und Rath der Beysitzer nicht geändert, oder die Personen abgewechselt werden, sondern zum wenigsten ein halb Jahr, drey viertel Jahr, oder auch ein gantzes Jahr also verbleiben sollen, umb hierdurch allen Verhindernüssen und Unordnungen, so daraus im Referiren entstehen könten, vorzubiegen.

Senatuum & Assessorum Mutatio.

§. 36. Demnach weiters vorkommen, daß eine und andere Sach aus dem Senat, worin sie gewesen, in einen andern getragen, oder aber ein Beysitzer, so im Senat, wo die Sach vorhin tractirt, gesessen, daraus in einen andern Rath versetzt worden: Als hat der Herr Cammer-Richter, oder dessen Ambts-Verweser solches ins künfftige zu verhüten, und ohne gnugsame Ursach dergleichen nicht zu verfügen, zumahlen aber, wann einmahl die Acta besichtiget und referiret, dieselbe gefährlicher Weisse weiters zu referiren nicht zu befehlen, es wäre dann der Handel also wichtig, darzu also mercklicher Ursachen vorhanden, daß solches die Nothdurfft erforderte, auf welchen Fall der Herr Cammer-Richter, oder Ambts-Verweser, die Ordnung genau zu befolgen, im übrigen auch, wegen etwa nöthiger Adjunction mehrer Beysitzer, sich ohnpartheyisch zu bezeigen, und solche nicht anderst, als da es nothwendig, auch, nach Inhalt des Reichs-Abschieds de Anno 1570. §. Alsdann auch &c. 78. wohlbedächtlich zu veranstalten, fürnemblich aber dasjenige, was auf den Fall, da einige Beysitzer aus wichtigen Ursachen einer andern Meynung als die Majora seyn würden, hiebevor heilsamlich verordnet, nach Anleitung der Cammer-Gerichts-Ordnung Part. 1. Tit. 13. §. Weiter ordnen &c. 10. genau zu beobachten.

Senatuum Separatio.

§. 37. Da auch ferners keine geringe Verstöhrung bey denen Senatibus verursacht wird, wann deren zwey in ein Zimmer zusammen gesetzt werden, so seynd dieselbe abzusondern und nöthige Zimmer darzu anzuschaffen, weßhalben Burgermeistern und Rath allhier von Visitations-wegen allschon die behörige Andeutung beschehen.

Dies Feriati.

§. 38. Nachdeme nunmehro im Reich die Calender zusammen treffen, mithin die Bewegs-Ursach der bey dem Cammer-Gericht ehedessen eingeführter doppelten Feyertägen dermahlen aufhöret, so seynd selbige, so lang es durchgehends, des Calenders halber, in jetzigem

Stand bleibet, dergestalt abzustellen, daß fürohin die grosse Feyertäge, als Ostern, Pfingsten, und Weyhnachten nur einfach gefeyert, und solche so wenig, als die Faßnachts- und vor Pfingsten einfallende Creutz-Woch auf eine mehrere Zeit, als in der Cammer-Gerichts-Ordnung Part. 2. Tit. 33. vorgeschrieben, erstrecket werden sollen; Wegen der übrigen bißhero üblich gewesener Feyertägen wird zwarn in so weit nachgesehen, daß solche bey jetziger geringen Anzahl deren Beysitzeren, zu schleuniger Außarbeitung ihrer Relationen noch einige Zeit doppelt gehalten, wann aber die von der Beysitzere wenigstens auf dreyzehen würcklich angewachsen seyn wird, sollen alle solche Feyertäge nur einmahl gefeyert, jedoch an statt deren abgestellten doppelten Feyertägen dem Cammer-Gericht, zu Beförderung der Relationen, in jeder Woch, worin kein Fest- oder Feyertag einfället, ein gewisser von denen Rathsgängen befreyter Tag gestattet mit Außsetzung dieses Tags aber von gemeldtem Cammer-Gericht der Anfang ehender nicht gemacht werden, biß die Anzahl der Beysitzer auf oberwehnte dreyzehen Personen würcklich gekommen seyn mithin die doppelte Haltung der einzelen Feyertägen aufhören wird; Übrigen können die Feriæ Caniculares vom 18. Julii biß den 25. Augusti inclusive, gleich als bißher geschehen, nebst dem auf denen geringeren Feyertägen und, wie oben bereits vermeldet die Plena gehalten werden.

Horæ Senatus.

§. 39. So viel sonsten die Zeit der Rathsgängen belanget, kan man auf die von Præsidenten und Beysitzern gethane Vorstellung zwarn, gestalten Dingen nach, geschehen lassen, daß die bißhero gehaltene Stunden verändert und der Rath eine Stund später angehen möge, jedoch daß die sonst gewöhnliche Zeit überhaupt nicht verkürtzet werde.

Tempus Senatus exacte observetur.

§. 40. Darneben soll ein jeder Beysitzer zu der Rath-Stunden zeitlich im Rath seyn, und sich daran nichts, dann erweißliche Ehehafften verhindern lassen; Da aber die Ursachen nicht genugsam und einer darauf, oder sonst ohne alles Anzeigen den gantzen Morgen vom Rath geblieben wäre, soll Ihm die desselben Tags gebührende Beseldung zum halben Theil abgezogen, und unter die Neglecten gerechnet, auch der versaumbten Stunden halber das Memoriale Jud. 1586. §. fin. befolgt werden. Nicht weniger hat jeder Beysitzer sich also fort in seinen Rath und Stelle zu verfügen, keineswegs aber zuvor in gemeiner Raths-Stube zusammen zu kommen, noch, vor Endigung der in der Ordnung gesetzten Stunden von einander in

ander zu gehen, sondern vielmehr nach verflossener Zeit, falls die vorsevende Sach bald zum Schluß zu bringen, darin fortzufahren und nicht davon zu eilen, welches auch in Plenis also zu beobachten; Gestalten dann der Herr Cammer-Richter sich gegen die Ubertretter dieser Ordnung seines Ambts ernstlich zu gebrauchen hat.

Vestitus Assessorum

§. 41. Die Præsidenten und Beysitzere solen in Rathsgängen, Audientzien, und übrigen öffentlichen Ambts-Verrichtungen, nach jetziger Arth und Gelegenheit, in schwartzer und zierlicher Kleidung erscheinen, auch ausser denen sich jederzeit Stands- jedoch nicht übermäßig und dergestalt aufführen, wie es die Würde dieses höchsten Reichs-Gerichts und ihr eigenes Ansehen erfordert.

Venia & Absentia Assessorum

§. 42. Imgleichen sollen Sie ihrem Ambt fleißig abwarten, die Beysitzere ihre obhabende Relationes befördern, und vom Gericht, wie von einigen beschehen, so offt nicht abwesend seyn, noch der Præsidenten Urlaub sich mißbrauchen, gestalten so wohl der Herr Cammer-Richter, als die Præsidenten darauf zu sehen, daß hierinnen dem Memorial. Jud. de Anno 1586. §. So ist ꝛc. 2. allerdings gemäß gelebt werde: Ebenmäßig sollen beyde Præsidenten nicht leicht zu einer Zeit von dem Gericht abwesend, weniger vielen Beysitzern, darvon auf einmahl abzureisen, erlaubt seyn, damit die Justitz nicht gehindert, und dem gemeinen Weesen kein Nachtheil zugezogen werde; Dannenhero der Herr Cammer-Richter und Præsidenten zu besorgen, auch die Beysitzere selbst sich hierunter zu bescheiden haben, daß Sie mit einander erwegen, wie ein jeder, nach seiner Gelegenheit, die Erlaubniß von dem Gericht auf einige Zeit abzuseyn, nehmen könne, und bey der Abreise die hinter sich habende Acta in die Leserey zurück geben; Wann nun unter solchen außgelieferten Actis einige seyn würden, welche die Eil erforderten, und auf des verreiseten Beysitzers Wiederkunfft nicht wohl unerörtert liegen bleiben könten, hat der Herr Cammer-Richter, oder dessen Ambts-Verweser selbige alsobald einem andern ad referendum außzustellen.

Cammer-Richters, Præsidenten und Assessoren Neglecten.

§. 43. Wegen der Neglecten ist in denen vorigen Visitations- auch jüngern Reichs-Abschied gute Verordnung beschehen: Welchen Præsidenten und Beysitzer behörend nachzuleben haben; Im übrigen läst man es bey dem Herkommen bewenden, daß nemblich die Præsidenten an der Beysitzer, und diese hinwiederumb an der Præsidenten Neglecten Theil haben; Es sollen aber Præsidenten und Beysitzer gegen die klare Reichs-Satzungen, ohne Vorwissen und Bewilligung Ihrer Kayserlichen Majestät und des Reichs, mit einem zeitlichen Herrn Cammer-Richter keine Bedingniß, oder Verträge wegen desselben Besoldung machen, seine Neglecten auch bey der Pfenningmeisterey-Cassa verbleiben und keineswegs denen Præsidenten und Beysitzern zu gut kommen; Ingleichen sollen der verstorbenen und sonsten abgekommenen, oder ihr Ambt nicht mehr verrichtenden Beysitzer wegen keine Neglecta eingezogen, oder außgetheilt- sondern dißfals der jüngere Reichs-Abschied §. 12. & seq. wohl beobachtet- auch unter dem Vorwand einer von dem abgangenen Beysitzer dem Cammer-Gericht nicht bekandt gemachter Auffkündigung davon nicht abgewichen werden. Hingegen hat es bey dem denen Wittiben der in ihrem Ambt abgelebten Præsidenten und Beysitzer bißhero gereichtem Gnaden-Quartal dermahlen sein Verbleiben.

A Membris Collegii Familiaritas cum Partibus, Advocato & Procuratoribus evitetur.

§. 44. Damit ferners allerley Nachrede und Verdacht vermieden werde, sollen die Præsidenten und Beysitzer sich aller bedencklichen und verdächtigen Familiarität, mit denen Advocaten und Procuratoren so wohl, als denen Partheyen und Sollicitanten gäntzlich enthalten, und demjenigen, was deßfalls in der Cammer-Gerichts-Ordnung Part. 1. Tit. 13. §. Und damit allerley ꝛc. 14. insonderheit auch der Kost und Dienst halber anbefohlen worden, gebührend nachleben; Und dieweilen sothane Familiarität aus dem Spielen und andern vielfältigen Umbgang mit obgedachten Personen, auch dahero, daß die Beysitzer, oder deren Angehörige bey denen Cameral-Partheyen auf ihren Reisen bißweilen einkehren, oder übernachten, entstehet: So haben Sie sich alles obigen zu müßigen und überhaupt keine solche Gemeinschafft zu pflegen, dardurch etwas Verdachtes herrühren, und sich ansehen lassen möchte, daß Sie der Ordnung zuwider handlen, sondern es hat vielmehr ein jeder hierunter seinen Glimpff und Wohlstand zu bedencken, gestalten dann aus eben solcher Ursach denenselben keineswegs erlaubt seyn solle, denen Partheyen, zu Bedienung ihrer bey dem Cammer-Gericht Rechthängigen Sachen, einige Advocaten oder Procuratoren vorzuschlagen und einzurathen.

Nec Consilia suppeditentur.

§. 45. Sintemahlen auch vorkommen, daß ein- und anderer Beysitzer ehedessen einigen Personen mit Rath an Hand gegangen, solches aber mit eines Beysitzers Ambt nicht bestehen mag: So haben sich dieselbe dessen ins künfftige allerdings zu enthalten, und weder in- noch ausser Gericht jemand, wer der auch seye, gegen die Ordnung, advocando, oder consulendo behülfflich zu seyn.

Corruptiones.

§. 46. Wiewohl man nun hiernechst zu denen Personen des Kayserlichen und Reichs-Cammer-Gerichts sambt und sonders die gäntzliche Zuversicht hat, es werden dieselbe das ihnen anvertraute Ambt dergestalt verwalten, daß sie mit unverletztem Gewissen jederzeit GOTT dem höchsten Richter davon Rechenschafft geben, auch gegen Ihro Kayserliche Majestät und das gesambte Reich es wohl verantworten können, und, so viel an ihnen, durch Vermeidung alles bösen Scheins und Verdachts ein vollkommenes Vertrauen zu diesem höchsten Reichs-Gericht, und willigen Gehorsamb gegen dessen Urtheil und Bescheid zu erwecken und zu erhalten sich befleißigen, folglich aller derer auf gewisse Fälle gesetzter Straffen bey so redlichen, tapfferen und ohnverdächtigen Männern es niemahlen bedörffen, umb aber jedoch ins künfftige allem dem sorgfältig entgegen zu gehen, wodurch (wie vormahls auf höchstärgerliche Weiß geschehen) das Gericht von neuem beschrieben werden könte: So wird von wegen Ihrer Kayserlichen Majestät, auch Churfürsten, Fürsten und Ständen des Reichs, denen Præsidenten und Beysitzern hiemit ernstlich anbefohlen, daß Ihrer keiner, seinem geleisteten theuren Eyd zuwider, in denen am Cammer-Gericht Rechtshängigen Sachen weder durch sich selbst, noch die seinige einiges Geschenck, oder Nutzen, es seye vor, oder nach ergangenem Urtheil, unter was Schein oder Vorwand, und durch wen es auch angebotten werden mögte, weder directe noch indirecte, anzunehmen Macht haben sollen. Gestalten alle Partheyen, ingleichen deren Advocaten, Procuratoren und Sollicitanten, durch so unredliche Weege die Justitz zu erkauffen, oder aber auch nur die Beförderung der an sich sonsten gerechten Sach zu suchen umb so mehr zu vermeiden haben, als der dem Gericht hierdurch erweckte böse Ruff an der demselbigen gebührenden Authorität einen gantz unleidentlichen Abbruch thut; Wofern sich aber dannoch jemand so weit vergehen, und sein Gewissen und Ehr dermassen vergessen würde, daß er vor sich selbst, oder durch die Seinige, mit seinem Wissen, würcklich Geschenck annehme, oder sich etwas versprechen liesse, derselbe solle, wann er dessen überführet worden, nicht allein zur dreyfachen Wieder-Erstattung des empfangenen und zweyfacher Erlegung des versprochenen zu des Fisci Nutzen angehalten, sondern auch mit unverweilter Entsetzung seines Ambts angesehen werden, und seiner Ehren verlustiget seyn. Welcher Advocat oder Procurator aber sich zum Werckzeug hierunter gebrauchen lassen, derselbe soll gleichfalls, ohne Hoffnung einiger Begnadigung, seines Ambts und Ehren entsetzet werden. Wie dann auch die Partheyen, so dergleichen selbst gethan, oder thun lassen, umb eine Summa Gelds, so den Werth dessen, was gegeben worden, doppelt erreichet, und dem Fisco zuzueignen gestraffet, auch, nach Befinden, weiter willkührlich darumb angesehen werden soll; Allermassen dem Cammer-Gericht die in denen gemeinen Rechten geschärffte Straffen, vorkommenden Umbständen nach, gegen die Verbrecher zu verhengen ohnbenommen bleibet. Würde aber etwas nur angebotten, jedoch weder gegeben, noch angenommen, und gleichwohl dem Herrn Cammer-Richter, oder wem es sonst zu wissen gebührt, nicht angezeigt; So soll diejenige Gerichts-Person, welcher das Anbiethen beschehen, nach gestalten Sachen willkührlich bestraffet, die Parthey, so solches gethan, was sie erweißlich angebotten, dem Fisco zur Straff erlegen, und wann ein Advocat, oder Procurator sich solches unterstanden, selbiger nicht allein ebenfalls den Werth des angebottenen Geschencks an den Fiscum aus eigenen Mitteln zu liefern schuldig erkant, sondern auch noch über dieses ab Officio eine Zeitlang suspendirt, ja wohl gar, befindenden Dingen nach, mit Verlust der Ehren abgeschafft werden: Man will demnach alle und jede Gerichts-Personen treulich ermahnet haben, hierunter so wenig sich selbst, als denen Ihrigen das mindeste dißfalls erlaubt zu halten, oder nachzusehen, sondern vielmehr allen Ernst zu gebrauchen, daß, so bald von dergleichen Verbrechen und unziemlichen Anmuthungen einem, oder andern das geringste zu Ohren kommet, solches dem Herrn Cammer-Richter, oder wem es nach der Sachen Gelegenheit zu wissen nothwendig, ohne Ansehen der Person ohngesäumt eröffnet, folglich gegen die Beschuldigte behörend inquirirt, und obiger Verordnung gemäß durchgehends verfahren werden möge.

Confusio Processuum & Rubricarum Mutatio evitetur.

§. 47. Wie aber auch bißhero in Extrajudicialibus sich einige Ungleichheit der Bescheiden und in der That geäussert, daß zuweilen in una eademque Causa bey einem Rath völlige Appellations-Proceß erkandt, beym andern aber dieselbe abgeschlagen, oder ein Mandatum de exequendo ertheilt worden, und sothane zu offenbarer Verunglimpffung des Gerichts und zu Verwirrung der Justitz gereichende Contrarietät dahero entstanden, daß die Advocati und Procuratores der Sachen ehemahlige Rubric verändert und die vorhin erhaltene

Bescheide ihrer fernern Supplic nicht wieder beygelegt, oder die Notarii denen neu-übergebenen Schrifften die etwa vorhin von einem oder anderen Theil in eben dieser Sach bereits eingekommene Memorialien beyzubinden, auch solches gleich dem Cammer-Richter, oder dessen Ambts-Verwesern zuzustellen, mithin denselben an den vorigen Referenten zu erinnern auſſer Acht gelassen haben: So gebet, zur nöthigen Vorbiegung künfftigen so ärgerlichen Unwesens, Unsere Meynung, Will und Befelch dahin, daß alle Schrifftsteller und Sachwalter, wann sie etwas zu übergeben haben, ihre Bitt allemahl der Geschichts-Erzehlung gemäß einrichten, den Tag der Uberantwortung darauf verzeichnen, und wann, zum zweyten oder drittenmahl zu suppliciren nöthig, die vorige Klagden mit ihren aufgeschriebenen Bescheiden zugleich übergeben, der Sachen und Partheyen erstere Rubric und Nahmen unverändert lassen und befolgen, so dann der Notarius, welcher die Memorialien annimbt, selbst samt demjenigen, was etwa vom Gegentheil vorhero einkommen, und aus der andern Notarien Verzeichnüß oder Register so gleich zu ersehen, dem Herrn Cammer-Richter, oder dessen Ambts-Verwesern beysammen gebunden mit Benennung des vorigen Referentis einreichen, gedachter Cammer-Richter aber gegen die Ubertrettere, nach befindender Boßheit, Unterschleiff, oder Nachläßigkeit mit nachtrücklicher Bestraffung verfahren lassen, auch demnechst diejenige Acta, welche zwischen einerley Partheyen verhandelt und gleicher Würckung seynd, als Primi, Secundi, Tertii Mandati, oder sonsten nicht zertheilen, sondern einem Referenten zustellen solle, damit hierdurch die viele Zeit-verderbliche Bemühung, und alle Ungleichheit in Urtheilen verhütet werde.

Supplicationes adjungantur Processibus & describantur sicut & Adjuncta in Cancellaria.

§. 48. Demnach die Außfertigung deren auff die übergebene Supplicationes erkandter Mandaten oder Processen bißhero aus der Ursach mercklich verhindert worden, weilen aus gedachten Suppliquen der Inhalt gezogen, und erwehnten Mandaten oder Processen einverleibt worden: Als soll zu derselben mehrer Beförderung ins künfftige beydes unterlassen, die von der Cammer-Gerichts-Cantzley abgeschriebene Suppliquen und Anlagen aber denen erkandten Mandaten oder Processen beygefügt, und der Gegen-Parthey verkündet werden; Wobey nicht auſſer Acht zu lassen, daß, nach Anleitung des jüngern Reichs-Abschieds §. 34. diejenige Protonotarien, welche die Expedition verrichten, die denen Partheyen zu insinuiren seyende Suppliquen so wohl, als die außgehende Ladung vidimiren, nicht weniger unter die in der Cantzley abgeschriebene und collationirte Beylagen, nebens ihrer der Protonotarien unterzeichneten Nahmen, das Wort: COLLATIONATUM: setzen, auch ein jeder Copist unter die von ihm geschriebene Copey folgende Wörter: **Kayserliche und Reichs-Cammer-Gerichts-Cantzley-Handschrifft**: So dann gleichfalls seinen Nahmen darunter schreiben, jedoch darfür nichts weiters, als die gewöhnliche Copey-Gelder bezahlt werden sollen; Ob nun zwar solcher gestalt denen Partheyen der Nutzen umb so mehr zuwächset, als eines Theils dieselbe dardurch die Copeyen Authoritate publica erhalten, andern Theils aber die Abschreib- und Vidimirung zusammen dermahlen nicht höher, als vorhin die Copeyen allein zu stehen kommen, für welche letztere von einigen Procuratoren gedachten Partheyen wohl noch mehrers angerechnet worden; Da jedoch die Cantzley sothane Abschreibung der denen Partheyen zu insinuirenden Processen und deren Beylagen der Gebühr nicht befördern könte: Soll alsdann das Collegium Camerale untersuchen, woran es hafte; Und falls die Beförderung nicht zu bewerckstelligen wäre, alßdann fürs künfftige denen Procuratoribus die Abschrifften selbst zu verfertigen erlauben; Solchen falls aber, wegen deren Vidimirung, auch sonsten der Copeyen in Judicialibus halber, die Reichs-Satzungen beobachten lassen; Damit aber, aus Beylegung der Suppliquen keine Unrichtigkeit entstehen möge, haben die Advocaten und Procuratoren ins künfftige ihr Vor- und Anbringen, absonderlich aber die Petita Supplicationum, worauff der Bescheid, oder Befelch gestellt werden solle, deut- und verständlich, mit Auslassung überflüßiger Allegationen und Anzüglichkeiten ein- und auszuführen.

Attentata in Causis Appellationis.

§. 49. Auf daß auch bey denen in Appellations-Processen jezuweilen einklagenden Attentaten in Erkennung der Mandaten förmlich verfahren, und hierunter eine gewisse Ordnung gehalten werden möge; So ist es darmit an deme, daß erstlich, wann sich Attentata von Zeit des eröffneten Bescheids, intra decendium hervor thun, dieselbe denen Rechten gemäß, ohne Verzug extrajudicialiter auffgehoben werden sollen; Hingegen so fern Zweytens nach verflossenen zehen Tägen und ehe die interponirte Appellation behörig kund gethan, der Richter erster Instantz auf Anruffen derer Partheyen mit der Execution, oder

oder sonsten in Rechten fürgefahren hätte, wäre solches für kein Attentatum zu achten, sondern der Appellant in dem Hauptwerck, wie es sich geziemet, zu handlen anzuweisen; Solte es aber Sach seyn, daß Drittens, nach eingelegter und gebührend notificirter Appellation (bevor jedoch vom Cammer-Gericht plenarii Processus erkennt, und verkündet wären) attentirt würde, so ist in sothaner Begebenheit vor allem dahin zu sehen, ob sie auch offenbar oder erwiesen seynd, und etwa währendem Lauff der Fatalien, oder nachdem deren erlangte Prorogation dem Judici a quo bekandt gemacht, geschehen, welchen falls selbe extrajudicialiter auffzuheben, und folgsam, auff gepflogene reiffliche Uberlegung das nöthige zu verordnen; Trüge sich nun auſſer diesem ferners zu, daß Viertens wegen einiger so gar nach würcklich insinuirter Inhibition begangener Attentaten, die offenbar oder alßbald erweißlich Klag entstünde, so sollen die Mandata revocatoria auf des Appellanten Rechtliches Begehren, vermög jüngern Reichs-Abschieds, §. Und wann gegen ꝛc. 59. extrajudicialiter erkandt- und solcher Punct vorderst zur Execution gebracht werden. Da im widrigen, wo sie anderst beschaffen, das Cammer-Gericht selbige nicht extrajudicialiter und der Parthey ohngehört, sondern judicialiter, auff vorgängige genugsame Untersuchung, mitzutheilen, auch ein gleichmäßiges zu beobachten hat, wann, vor Erkennung des gebetenen Mandati erhebliche Exceptiones desertionis vel non devolutionis, wordurch die Jurisdiction dieses höchsten Gerichts zweiffelhafft, mithin die quæstio Attentatorum altioris indaginis zu seyn schiene, eingekommen. Wie dann nicht weniger darauff genaue Obsicht zu haben, daß in solchen und anderen dergleichen ad Judicium verwiesenen Attentaten, welche mit der Haupt-Sach nicht verknüpfft, und also ohne diese vorläuffig wohl entschieden werden können, sonder langwierigen Gerichtlichen Proceſs zum schleunigsten fortgeschritten, darin die Justitz verfüget, auch dabeneben in allem übrigen denen gemeinen Rechten und Reichs-Satzungen nachgelebet werde.

Protractio Justitiæ & Prorogatio Fatalium.

§. 50. So hat man auch mißfällig vernommen, daß bey dem Kayserlichen und Reichs-Cammer-Gericht die Proceſs, zu grossem Abbruch der Justitz gar zu sehr verzögert- und die Fatalia zu offt und weit hinaus erstreckt worden; Nachdem aber so wohl in der Ordnung, als jüngern Reichs-Abschied bereits Ziel und Maaß gesetzt, wie sich das Cammer-Gericht darin zu verhalten: Als wird dasselbige hiemit ernstlich erinnert, ins künfftige solchen Verordnungen gemäß zu leben und darüber nicht zu schreiten, zu welchem Ende hinführo die Supplicationes, worin umb Prorogation der Fatalium angesucht ist, ohne Verzug vorgenommen, und darauff decretirt werden solle, was Rechtens, damit der Appellant, oder dessen Procurator, ob seiner Bitte statt gegeben worden seye, oder nicht, erfahren möge.

Frivolæ Dilationes.

§. 51. Weilen auch von denen Partheyen, oder deren Advocaten und Procuratoren mehrmahlen, bloß zu Verzögerung der Processen, freventlicher Weise Dilationes gesucht werden: Als haben Cammer-Richter, Præsidenten und Beysitzer dargen mögliche Vorsehung zu thun, und dem eingerissenen Ubel auff alle thunliche Weege zu steuren, zu solchem Behuff auch die Leser wochentlich eine Verzeichnüß aller gebetenen Dilationen zu verfertigen und diese sambt denen Gerichtlichen Protocollis, worin die dißfalls gehaltene Recess befindlich, jeden Sambstag an einen besondern Orth des Bescheid-Tisches, wordurch sie von anderen Bescheid-Tisch-Sachen abgesondert zu legen, so dann die jedesmahl anwesende Beysitzere sich dergestalt, daß unter ihnen, wegen der Anzahl und Arbeit eine proportionirte Gleichheit seye, und keiner vor dem andern beschwehrt werde, zu vertheilen, und ein jeder in der ihm zukommender Sach die Bewegnüß der begehrten weitern Frist und deren Bescheinigung genau zu untersuchen, so fort, nach Befinden das Begehren entweder zuzulassen, oder abzuschlagen, oder auch, nach Gelegenheit der Umbständen zu verkürtzen;

Wann aber die Dilation aus unbescheinten Ursachen, oder sonsten in andere Wege frevently gesucht worden: So solle gegen die Advocaten und Procuratoren mit behöriger Straff verfahren, auch in dem Fall, da sich äusserte, daß dieselbe entweder gleich Anfangs von der Sachen Ungrund gewust, oder solchen in deren Verfolg wahrgenommen, und die Dilationes zum blossen Umbtrieb und Auffenthalt gebetten, solche Straff alßdann erhöhet, oder die Uberteter gar nach Bewandnüß der Boßheit mit Suspension oder gäntzlicher Entsetzung vom Ambt angesehen werden.

Prorogationes.

§. 52. Obwohlen auch, wegen schlechter Beobachtung der Gerichtlichen Præjudicial-Terminen, dann der widerrechtlich gesucht- und gestatteten Prorogations-Prorogationen halber bereits ehedessen viele Klagden entstanden, und man dahero, bey Errichtung voriger Reichs-Gesetzen, deren zulängliche Abstellung zu verfügen gemüßiget gewesen, so hat sich doch bey

bey jetziger Visitations-Deputation abermahlen geäussert, daß denen hierinfalls so heilsamlich ertheilten Verordnungen in viele Wege entgegen gehandlet, und dieselbe, nach wie vor, unbefolgt gelassen worden seyen: Man will dahero den Herrn Cammer-Richter, Præsidenten und Beysitzer, ins besondere aber die Advocaten und Procuratoren nochmahlen erinnert- und ihnen nachtrücklich anbefohlen haben, daß Sie, wie in allem andern, also auch in obbemeldten Stücken über die nicht zum blossen Schein, wohl aber zu schuldiger Nachlebung vorgeschriebene Reichs-Satzungen besser, als bißhero geschehen, halten, vornemblich aber dasjenige beobachten sollen, was diß-falls in dem jüngern Reichs-Abschied §. Indeme ꝛc. 97. und §. Zum Achten ꝛc. 103. zu Abkürtzung des Processes und Beförderung der Land und Leuth schützenden Gerechtigkeit wohlbedächtlich beliebet worden, damit man endlich gegen die kundbare Ubertretter mit geschärffter Straff zu verfahren keine Ursach haben möge.

Processum Protractig. §. 53. Und nachdem vielfältig geklagt- auch befunden worden, daß die Procuratores der so wohl eingerichteten Cammer-Gerichts-Ordnung Part. 1. Tit. 23. und Part. 3. Tit. 40. nicht allerdings nachgelebt: Als sollen Cammer-Richter, Præsidenten und Beysitzer dahin sehen, daß die darin vorgeschriebene Weise zu handlen überhaupt genau beobachtet, die eingeschickte Schrifften, wann schon der Termin noch nicht verflossen, von denen Procuratoren in ihrer Ordnung übergeben, und solche keines wegs hinterhalten, noch die Submissiones zu lang verzögert, oder sonsten Gefährlichkeiten, zu Verlängerung des Processes gebraucht werden, im übrigen auch Sorg tragen, daß gedachte Procuratores nach einander, wie sie in ihrer Ordnung stehen, die Fürträge thun, und ausser dieser keine Handlung fürbringen, nicht weniger sich aller Weitläufftigkeit, sonderlich bey denen so genandten Contradictions-Recessen enthalten, am wenigsten aber, zu Steckung der etwa bevorseyenden Urthel, frivole recessiren, allermassen dann zu dessen Verhütung die Beysitzer alle Sambstag die in denen Audientzien geführte Protocolla fleißig durchgehen, und wann Sie dergleichen lange, oder andere Recess, wie obgedacht, warnehmen, alßdann nicht allein dieselbe verwerffen, sondern auch die übertrettende Procuratores, dem jüngern Reichs-Abschied §. 98. gemäß, vorkommenden Umbständen nach, mit schwehrer Geld-Buß, Suspension, oder gäntzlicher Abschaffung bestraffen, insonderheit diese Verordnung an denenjenigen, welche die Geld-Buß nicht aus eigenem Seckel bezahlen, sondern solche von ihren Principalen, unter was vor einem Vorwand es seyn möge, wieder einzunehmen, sich unterstünden, mit allem Ernst vollstrecken sollen.

Procuratores ordinem servent.

Contradictions-Recess.

Frivoli Recessus.

Ordo Processus. §. 54. Gleichwie zu Beförderung der Relationen, mithin auch zu ehender Erörterung der Rechtshängigen Sachen dienet, wann eine Ordnung in denen Processen oder schrifftlichen Handlungen in acht genommen, und nicht alles unter einander geworffen wird, immassen auch in dem jüngern Reichs-Abschied §. 37. der Beklagte dahin angewiesen ist, daß derselbe auff jeden Punct, wie sich das Factum verhält, seine Anzeig thun soll;

Also haben Cammer-Richter, Præsidenten und Beysitzer die Vorsehung zu thun, daß die Procuratores bey ihrer Partheyen Advocaten es dahin richten, auch von diesen keine andere Schrifften, als in welchen der in dem Libell einmahl gebrauchter Ordnung der Materien nachgegangen worden, annehmen, wobey jedoch der Beklagte die in seiner Exceptions-Schrifft etwa mit eingeführte Exceptiones dilatorias voran setzen, und darauff der Gegentheil sothane Ordnung auch beobachten, und auff solche Weise beyde Theil den gantzen Process fortsetzen, mithin die Sachen, zu Beschwehrung des Referenten, oder ihr der Partheyen selbst eigenem Schaden nicht hin und wieder, noch unordentlich tractiren sollen; Würde nun einer von denen Advocaten oder Procuratoren dieser Verordnung entgegen handlen, so wäre derselbe ohnnachläßig zu bestraffen.

Audientia §. 55. So viel die Audientzien belangt, läst man es bey denen bißhero üblich gewesenen Tägen und Stunden, jedoch dergestalten bewenden, daß, zu mehrerer Ehr und Hochachtung dieses Reichs-Gerichts ein Præsident jederzeit nebst einem oder zwey Beysitzeren dabey erscheinen, sodann die gegenwärtige Proto-Notarii und Lesere neben dem Tag, Monath und Jahr auch die Stunde, wann die Audientz angefangen, ingleichen welcher Præsident und Beysitzer derselben beygewohnt, fleißig auffzeichnen sollen.

Procuratores dilligenter compareant in Audientiis. §. 56. Dann haben der Herr Cammer-Richter, oder dessen Ambts-Verweser und die Præsidenten darüber fest zu halten, daß die Procuratores sich zu bestimbter Zeit in denen Audientzien einfinden, und, wegen des Fiscalischen Anruffens, nicht davon bleiben, anbey die abhaltende Gegen-Recess laut, verständlich und langsam dictiren, damit die Proto- und Notarii solche umb so viel besser fassen und auffschreiben mögen, absonderlich aber daran zu seyn, daß keine Zänckereyen, Getöß, oder Tumult bey öffentlichen Audientzien geduldet, vielmehr aber gäntzlich vermieden- und gegen die Freveler so gleich ein ernstliches Einsehen vorgenommen werde.

Ohnnöthige Submissiones. §. 57. Ferners sollen die ohnnöthige Rechts-Sätze und überflüßige Submissiones hinführo nicht verstattet, sondern dißfalls die Cammer-Gerichts-Ordnung und Visitations-Abschiede befolget, und die Procuratores, so deme nicht nachkommen, ohnnachläßig gestrafft werden.

Citationes ad reassumendum. §. 58. Nachdemmahlen auch die Citationes ad reassumendum bißhero in der Audientz also gleich erkandt worden, und dann daraus entstanden, daß solche mehrmahlen wieder auffgehoben werden müssen;

Als sollen dem vorzukommen, wann dergleichen gebeten wären, auch da keiner, welcher hierin widerspräche vorhanden, dannoch 6. Juridicæ abgewartet, und nach deren Verfliessung, wann die Ladung nochmahls gesucht würde, selbige alßdann erst erkandt, sonsten aber, wegen der auff des Mandantis Erben benöthigter Extension der Vollmacht der jüngere Reichs-Abschied §. 99. wohl beobachtet werden.

Juramenta frivola Advocatorum & Procuratorum. §. 59. Indem sich auch zugetragen, daß ehedessen einige Advocati und Procuratores nicht nur die Process gefährlich, oder besissentlich verzögert, oder wohl gar eine ungerechte Sach, es seye entweder aus Vorsatz, Unerfahrenheit der Rechten, oder nicht genugsamer aus denen Acten genommener Unterricht bedienet, sondern auch, und was das ärgerlichste ist, mit Hindansetzung ihres Gewissens die Juramenta, zum Exempel Calumniæ, Appellationis & Restitutionis in integrum, und zwar ohne vorher gelesenen Acten abzuschwöhren sich unterstanden haben, dergleichen freventliches Unternehmen und Leichtsinnigkeit aber an sich höchst straffbar und nicht zu verantworten ist, wann die hierin schuldig befundene schlechter dings nur mit einer geringen Geld-Straff von einigen Marcken Silber, wie bißhero, angesehen werden sollen;

Als ergehet an den Herrn Cammer-Richter, Præsidenten und Beysitzer der ernstliche Befelch, auff den erstern Fall, nach Beschaffenheit der Umbstände, gegen die Parthey so wohl, als auch vornemlich den frevelmüthigen Sachwalter die in dem jüngern Reichs-Abschied §. Und nachdem ꝛc. 120. wohlbedächtlich verhängte Geld- oder andere Straff unnachläßig zu vollziehen, auff den zweyten Fall aber, und da eines begangenen Maineyds halber genugsame Indicia vorhanden, die gemeine Rechte und Reichs-Satzungen mit aller Schärffe zu befolgen, auch befindenden Dingen nach gegen die Verbrechere ohne Ansehung der Personen mit würcklicher Suspension, Entsetzung Ambts und Ehren, zu verfahren, ja dieselbe wohl gar mit schwehrer Leibs-Straff belegen zu lassen.

Distributio. §. 60. Was die Distribuirung der Acten anlanget, da will man die hierunter so klares Ziel und Maaß setzende Cammer-Gerichts-Ordnung Part. 1. Tit. 10. zu Vermeidung aller künfftigen Unordnung und Abhelffung der Partheyen bißhero geführten Beschwerden ihres Wortlichen Inhalts anhero wiederholt, und den Herrn Cammer-Richter, oder dessen Ambts-Verweser nachtrücklich angewiesen haben, diese und andere dahin einschlagende Grund-Gesetze des Reichs durchgehents einzufolgen, und darob zu seyn, daß fürohin, zu Nutzen der Advocaten und Procuratoren oder jemand anderes, deme etwan von der Parthey eine Verehrung oder Vortheil, wie ehedessen beschehen, versprochen worden seyn mag, keine Acta ad referendum außgetheilt, sondern in dieser so wohl, als anderen Sachen gerad und ohne alle Neben-Absichten verfahren werde, damit hierdurch der dem Gericht eine Zeither zugezogene übele Ruff vermieden, auch alles in die Reichs-Constitutions-mäßige Wege geleithet, und darin erhalten werden möge;

Zuvörderst ist bey solcher Distribution Sorg zu tragen, daß keine Acta, worin nicht submittiret, unversehener Dingen außgetheilet, vornemlich aber eine Gleichheit gehalten, und weder die Person, noch Religion der Partheyen, oder Procuratoren, sondern allein, ob dasjenige, was zu befördern gesucht wird, die ältiste oder privilegirte Sache seye (als welche vor den neuen und nicht privilegirten zu distribuiren, und dabey auf die Causas Pauperum behörend reflectiren) angesehen werden, wie dann auch der Herr Cammer-Richter, oder dessen Ambts-Verweser die einmahl distribuirt gewesene Acta, deren Referens aber vom Gericht abkommen, oder gestorben, nicht, wie zuweilen geschehen, liegen lassen, sondern vor andern zeitlich wieder außtheilen solle.

Distributio. §. 61. Auch sollen diejenige Sachen, so den Herrn Cammer-Richter, Præsidenten und Beysitzere, oder deren Angehörige betreffen, nicht in die Senatus, darin die Principales, oder Interessirte præsidiren, oder sitzen, sondern in einen andern Rath durch den Herrn Cammer-

mer-Richter, oder den Præsidenten, welchen die Sachen nicht angeben, ad referendum gegeben werden.

Distributio. §. 62. Ebenmäßig hat der Herr Cammer-Richter, oder dessen Ambts-Verweser denen Beysitzern, mit welchen der Partheyen Procurator im Proceſs verfangen, keine Acta zu distribuiren, annebens auff die etwa einwendende Recusationes, wann solche gegründet seynd, behörige Reflexion zu machen;

Im Fall auch der Cammer-Richter, oder die Præsidenten selbst, oder aber ihre nahe Anverwandten bey einigen Sachen interesſiret wären, sollen Sie sich so wohl in Extra- als Judicialibus des Distribuirens müßigen, auch gleich den Beysitzern denen dieserthalb vorgehenden Berathschlagungen so wohl in Pleno, als Senatibus nicht beywohnen.

Distributio, und deren Register in Extrajudicialibus & Judicialibus. §. 63. Ferner wird dem Herrn Cammer-Richter oder dessen Ambts-Verweser anbefohlen, die eingekommene Supplicationes zeitlich und ohne Unterscheid denen Beysitzern außzutheilen, auch bey deren Distribution dahin zu sehen, daß vom Notario, so die Woch hat, so gleich welchen Tag und was für einem Beysitzer jede Supplication ad referendum zugestellt, ins Register fleißig auffgezeichnet werde, wie dann auch besagter Herr Cammer-Richter, ohne Beyseyn eines Lesers, oder per Schedulas in Judicialibus, es seye auff was Weise und unter was Vorwand es wolle, keine Acta ad re- oder correferendum außzustellen, wohl aber darob zu seyn, und dem Leser, bey Vermeidung nachtrücklicher Ahndung, auffzugeben hat, daß beyde, nemblich sein des Herrn Cammer-Richters und Lesers Register, Ordnungsmäßig übereinkommen, und darinnen genau das Jahr, Monath und Tag, da in jeglicher Sach submittirt, und hernach darin der Re- und Correferens (deren Nahmen auch beyzufügen) bestellt worden, ingleichen ob es eine privilegirte, oder gemeine Sach, und auff Bey- oder End-Urtheil darin beschlossen seye, mit allem Fleiß bemerckt werde.

Relationes §. 64. Hiernechst hat ein jeglicher Beysitzer, wann er mit seiner Relation gefast, es behörig anzuzeigen, worauff die Præsidenten jederzeit aus des Herrn Cammer-Richters, oder des Lesers Register sich zu ersehen, oder zu erkundigen haben welches die erst-distribuirte oder sonsten der Ordnung und Rechten nach gefreyte Sach- mithin vor anderen zu referiren seye: Gestalten dann der Herr Cammer-Richter dem Leser fleißig einzubinden, daß er jedes Jahr in seinem Register, ob die Ordnung beobachtet seye, nachsehen, und wann es nicht geschehen, ihme solches anzeigen solle, damit gedachter Herr Cammer-Richter sich seines Ambts mit Nachtruck gebrauchen könne; Welchem auch oblieget, sein Register, auff daß die Præsidenten sich jedesmahl laut der Ordnung, daraus erkundigen können, allzeit im Rath bey der Hand zu haben, und wann er verreiset, dasselbe zu deren Nachricht in der Leserey zuruck zu lassen.

Ne Acta Propria Authoritate ab Assessoribus secum sumantur. §. 65. Die Referenten sollen die ihnen außgetheilte Extrajudicial-Supplicationes mit sich nacher Hauß nehmen, und daraus, wo es nöthig, einen kurtzen Extract machen, kein Beysitzer aber sich anmassen, deren einige oder sonst andere Acta heimzutragen, noch von Protonotarien oder Leseren zu erforderen, sie seyen ihm dann ordentlich distribuirt, damit nichts darvon verlohren werden- noch der Beysitzer selbst hierdurch einen Verdacht auff sich laden möge, deßgleichen dann auch die Leser diejenige Acta, so einem Beysitzer ordentlich ad referendum zugestellt worden, wann diese ausser denen in der Ordnung bemerckten Fällen von deren Erledigung in die Leserey zuruck gegeben werden wolten, ohne Vorwissen oder außtrücklichen Befelch des Herrn Cammer-Richters nicht anzunehmen, sondern solches Zumuthen demselben so gleich anzuzeigen haben.

Ne Assessores Extractus & Relationes ab aliis fieri curent. §. 66. Als man auch bey gegenwärtiger Visitation wahrgenommen, daß ehedessen einige Beysitzer sich in Verfassung ihrer Relationen frembder Hülffe, insonderheit der Advocaten und Procuratoren gebraucht haben, dieses aber mit ihren obhabenden Assessorats-Pflichten so wenig, als des Gerichts Würde und Administrirung unpartheyischer Justitz bestehen mag, auch sonsten grosser Unrichtigkeit und Gefahr unterworffen ist: So wird denen Beysitzern hiemit ernstlich verbotten, es seye wer, und unter was Vorwand es wolle, einige Extractus Actorum oder Relation selbsten verfertigen, oder sich darin helffen zu lassen, alles bey Vermeidung der hierdurch wohlverdienten Cassations-Straff, womit diejenige so wohl, welche dergleichen Extractus oder Relationes machen lassen, als die, so selbige auffgesetzt, angesehen- wie dann auch wann dieses von jemand anders beschehen wäre, gegen solchen gleichfalls mit ohnaußbleiblicher schwehrer Straff verfahren werden solle, worauff Cammer-Richter und Præsidenten mit Nachtruck zu halten haben.

Re- & Correferentes. §. 67. Seynd zu folg der Ordnung und Abschieden, wann auff Definitiv- oder wichtige Interlocutorien, so die Krafft eines End-Urtheils auff sich tragen, beschlossen, so wohl der

der Re- als Correferens stracks bey Außtheilung der Acten zu bestellen, und mit dem letztern nicht biß zur Zeit, da die Relation abgelegt werden will, vielweniger wann schon damit der Anfang gemacht, zuzuwarten, sonderlich aber ist kein neu-ankommener, oder noch nicht genugsam geübter Beysitzer allein zum referiren zuzulassen; Wann aber etwa die Parthie nach der Hand ein oder andern Beysitzer aus trifftig- und erweißlichen Ursachen für verdächtig angeben, mithin auf allen Fall umb eine Veränderung des Re- oder Correferentis bitten würde, so soll der Herr Cammer-Richter, oder dessen Ambts-Verweser solchem Verlangen, nach Gestalt und Wichtigkeit der Ursachen, entweder mit Rath der Præsidenten und einiger alt-erfahrner Beysitzern, oder wohl gar des Pleni statt geben, damit die vormahls hieraus entstandene Unordnungen, Mißtrauen und Verbitterungen ins künfftige vermieden bleiben mögen.

§. 68.

In causis restitutionis in integrum adjunctio. Nicht weniger ist vorgekommen, daß in denjenigen Fällen, da Restitutio in integrum gesucht wird, die Referenten von ihren vorigen Meynungen nicht leicht abgehen, und die neuangeführte öffters wichtige Ursachen zu Zeiten ausser acht lassen; Weilen nun hierdurch den Partheyen ein unwiederbringlicher Schade zugezogen werden könte, so hat der Herr Cammer-Richter ihnen solchenfalls die Zuordnung einiger Beysitzer aus anderen Senaten nicht zu weigern, und trägt man im übrigen keinen Zweiffel, es werde der jedesmahlige Re- und Correferent sein Gewissen hiebey beobachten.

§. 69.

Custodia Actorum. Ob zwarn sich der Ordnung nach gebühret, daß ein jeder Beysitzer die ihm distribuirte Acta so wohl, als Supplicationes zu sich nehme, und nicht auff den Bäncken in der Rath-Stuben, oder sonsten hin und wieder verstreuet liegen lasse, so haben doch solches vorhin einige zur Ungebühr nicht bewerckstelliget, und dahero ihres Orths nicht geringen Anlaß gegeben, daß dardurch die Acta mangelhafft und zuweilen wohl gar, zu grossem Nachtheil der Partheyen, verlohren worden; Dieses nun ins künfftige zu verhüten, werden die Beysitzer ernstlich erinnert, denen Visitations-Abschieden gemäß, solches zu unterlassen, und alßbald nach beschehener Außtheilung ihre Acta mit sich nach Hauß zu nehmen, dieselben biß daraus von ihnen referirt, und die Sach ihre gebührende Erledigung erlangt, beysammen gebunden zu halten, und zu verwahren, hiernechst aber mit ihren Productis und Consiliis ergäntzet, wohin sie gehörig, jedesmahl wieder zu überantworten.

Und weilen auch so wohl durch die vorangeführte Zerstreuung, als sonsten die Referenten denen Partheyen kund worden: Als sollen die Rubriquen derjenigen Acten, welche einem Beysitzern zuzustellen, verpitschirt werden, allermassen auch gedachten Beysitzer anbefohlen wird, nach Inhalt der Cammer-Gerichts-Ordnung und darauff sich gründenden Visitations-Abschieden die ihnen distribuirte Acta nicht vor ihren Haußgenossen, oder anderen offen liegen, noch solche durch ihre Diener ohnverschlossen hin und her tragen zu lassen.

§. 70.

Relationes in Causis antiquioribus, privilegiatis & novis. Daß sonsten die alte Sachen, wann sie beschlossen und annoch in motu seynd, für den neuen nicht privilegirten vorgenommen werden sollen, ist dem Herrn Cammer-Richter, Præsidenten und Beysitzern aus der Ordnung, Visitations-Recessen und jüngern Reichs-Abschied nicht unbekandt; Weilen aber hierunter nichts desto weniger dann und wann ein Fehler verspürt worden: So haben Sie sich insgesambt und ein jeder seinem Ambt nach dahin zu befleissen, daß ins künfftig gedachten Reichs-Gesetzen deßfalls besser nachgelebet, auch die einmahl angefangene Relationes biß zum End ohnunterbrochen vollführet, im übrigen aber, der Zeit und Ordnung halber, in welcher die Beysitzer aus denen ihnen distribuirten Actis nach derselben Grösse, oder Wichtigkeit zu referiren haben, der Cammer-Gerichts-Ordnung Part. 1. Tit. 13. §. Damit auch ꝛc. 18. ingleichen denen Visitations-Abschieden de Anno 1577. §. Auch sondern ꝛc. 17. & seq. & Memoriali Judicis & Assessorum de Anno 1587. §. Derohalben ꝛc. ult. behörend nachgesetzt, benebens auch die zwischen Cameral-Personen schwebende Proceſs, der Ordnung nach, und so viel möglich beschleuniget werden.

Processus Cameralium cito terminentur.

§. 71.

Modus referendi. Gleichwie nun die Beförderung der Justitz neben anderen auch hauptsächlich auff den Modum referendi ankommet, dieser aber so wohl in denen Reichs- als Visitations-Abschieden, absonderlich in dem de Anno 1570. §. In den Räthen ꝛc. 5. & seq. de Anno 1577. §. Gleichfalls ꝛc. 12. cum seq. & de Anno 1581. §. Dieweil ꝛc. 1. und Mem. Assess. de eodem Anno §. Derowegen ꝛc. 1. wie auch jüngern Reichs-Abschied §. 143. und 144. deutlich vorgeschrieben: Als werden

Erstlich die Beysitzer nachtrücklich angewiesen,

wiesen, in denen Sachen, woraus sie referiren, ihre Extractus Actorum und Facti Speciem nach jetzterwehnten Reichs-Verordnungen zu verfertigen, mithin in selbigen Substantiam rei, so viel thunlich, kurtz zu begreiffen, was überflüßig, außzulassen, und in denen Materien, so in Actis wiederholet werden, sich auff die vorhergegangene Pallus zu beziehen ꝛc.

Zweytens solle beyden Theilen, nach beschlossener Sach frey stehen, eine Facti Speciem oder Extractum Actorum, ohne unnöthige Anführung der Rechten, nervose zu verfassen, jedoch haben sie solche bey willkührlicher Straff denen Actis gemäß allerdings einzurichten, und davon so viel Abschrifften, als Beysitzer in einem Senatu definitivarum seynd, zu machen, so dann auff die Rubric die Sach, worzu die Facti Species, oder Extractus Actorum gehörig, anzumercken, und solche so fort zur Leserey, verschlossen, nicht aber in der Beysitzern Häuser zu geben, welche auch also von denen Leseren in einer besondern Truhe auffzubehalten, und in dem Gerichtlichen Protocoll, daß solche eingekommen, zu verzeichnen. Da demnach

Drittens bey Herrn Cammer-Richtern, oder dessen Ambts-Verwesern von dem mit seiner Relation gefasten Beysitzern, wann diese abzulegen, angefragt- und darauff, sie in wenig Tagen ablegen zu lassen, fest gestellt wird: So hat gemeldter Herr Cammer-Richter, oder dessen Ambts-Verweser von denen Lesern, falls gegen vorgedachte Verordnung in erstbemeldtem Protocoll nichts angemerckt wäre, zu vernehmen, ob in derjenigen Sach, worin der Beysitzer zu referiren bereit, nicht einige Schrifften in der Leserey verschlossen vorhanden seyen, und da sich dergleichen darin befinden, alßdann jedem Beysitzer, so in dem Senat, worin die Sach referirt werden solle, sitzet, (keines wegs aber dem Re- oder Correferenten, als welche vor sich selbsten einen Extract und Facti Speciem aus denen Acten zu machen haben) eine der obgedachten verschlossenen Abschrifften zuzustellen: Auch

Viertens ihnen Beysitzern auffzugeben, solche wohl durchlesen, damit sie gleichfalls, bey Ablegung der Relation, in facto unterrichtet seyn mögen.

§. 72.

Vota Assessorum. Wann nun der Re- und Correferens ihre Relation und Vota langsam und verständlich abgelegt, auch die im Senat sich befindende Beysitzer fleißiges Auffmercken, wie sie ohne dem schuldig, gehabt haben; So solle ein jeder aus ihnen in seiner Ordnung gleichfalls sein Votum pure und ohnbedingt, nach bestem Wissen und Gewissen abstatten, und es auff den Fall, da Er mit dem Re- oder Correferenten einerley Meynung wäre, ohne überflüssige Wiederholung der von jenem schon angeführter Ursachen etwa mit dem Wort: PLACET: zum Protocoll geben und solches der Notarius darum auffzeichnen. Begäbe sich aber, daß ein- oder anderer Beysitzer mit dem Re- oder Correferenten sich nicht vergleichen, und einer andern Meynung seyn würde: So hätten der- oder dieselbe die Beweg-Ursachen klar und deutlich, jedoch sonder Dictiren, auch in möglicher Kürtze vorzutragen, oder aber, da Er es nöthig befindet, dem Protocoll schrifftlich beylegen zu lassen, worauff dann, nach Beschaffenheit der Sachen, der Herr Cammer-Richter die zweyte Umbfrag zu thun, oder wie bereits oben in §. 37. erwehnet worden, den Senat mit Zuziehung mehrerer Beysitzer, zu verstärcken. Wobey man sich gleichwohl gäntzlich versiehet, es werde ein jeglicher Beysitzer aller gefliessentlichen und gefährlichen Singularität im Votiren sich enthalten, und einen Anhang im Gericht, oder Zufall im Urtheilen nicht suchen, sondern seinem abgeschwohrnen Eyd treulich nachleben, damit gegen ihn widrigen falls der Ordnung und andern Reichs-Satzungen nach nicht verfahren werden dörffe.

§. 73.

Relationes & Vota. Daß im übrigen so wohl in Judicial- als Extrajudicial-Sachen die Relationes und Vota, aus Absicht der Religionen keines wegs beschehen, und die Beysitzer weder derselben, noch denen streitenden Partheyen zu Lieb oder Leyd richten, sondern, ihren theuren Pflichten nach, ohne einigen anderweitigen Respect oder Absehen, den geraden Weeg hindurch gehen sollen ꝛc. ist in dem jüngern Reichs-Abschied §. Mehrermeldtes ꝛc. 157. nachtrücklich verordnet; Da man aber gleichwohlen bey gegenwärtiger Visitation wahrnehmen müssen, daß in verschiedenen Sachen die Beysitzer beyder Religionen öffters ohne Noth sich zu theilen, und paria Vota zu machen pflegen, solches aber gemeiniglich aus einem unzeitigen in denen Reichs-Gesetzen so ernstlich verbotenen Religions-Eiffer herrühret: Als ist Unser ernstlicher Befehl hiemit, daß die Beysitzer in dergleichen Fällen die Sachen wohl und umbständlich erwegen, allen ungebührlichen Eiffer beyseit setzen, und nichts, als die schwehre Pflicht, womit sie der Justitz verwand, vor Augen haben, oder gewärtig seyn sollen, daß nach dem Inhalt des vorangeführten jüngern Reichs-Abschieds gegen die Ubertretter verfahren werde.

Unzeitigen Eiffer der Religion.

§. 74.

Assessoribus ist erlaubt die

Damit auch kein Beysitzer ehe und bevor Er die referirte Sach recht eingenommen und davon

Relationes zu lesen, und Acta mit nach Hauß zu nehmen, ne tamen nimirum protrahant Actorum retro-traditionem.

von gründlichen Unterricht überkommen, sein Votum ablegen möge, ist in dem jüngern Reichs-Abschied wohlbedächtlich verordnet, daß, falls er die verfertigte Relation selbst lesen wolte, sie ihme vorgelegt werden, und darneben auch die Acta mit nach Hauß zu nehmen erlaubt seyn solle, worbey es dann auch nochmahls billig sein Bewenden hat; Jedoch haben die Beysitzer hierunter solche Maaß zu gebrauchen, damit die Relation dadurch nicht lang auffgehalten werden, und die Acta förderlichst wieder an ihren Orth kommen mögen.

§. 75.

Sententia prælegatur & subscribatur a Referentibus.

Da nun die Relationes und Vota obberührter Massen abgelegt, und die Urtheil im Rath geschlossen, so soll diese darauff ohne Verzug abgefast, in Gegenwart der Beysitzer, welche bey der Relation gewesen, offentlich verlesen, demnechst alßbald dem Notario angegeben, von dem Re- und Correferenten hinführo, denen Reichs-Satzungen gemäß, unterschrieben, und folgends gebührend eröffnet werden.

§. 76.

Relationes Sabbathinæ.

Dieweil man auch in Erfahrung gebracht, daß die vormahls sorgfältig angeordnet gewesene Relationes Sabbathinæ gar nicht mehr in Ubung, hingegen anjetzo die Bescheid-Tisch, mit denen zu solchen Relationibus gehörigen Sachen wider die außtrückliche Ordnung unter einander vermenget werden, und dann hierdurch leichtlich eine Ubereilung, auch vieles der Justitz zum Nachtheil geschehen kan;

Als befehlen Wir hiemit diesen Mißbrauch und Unordnung so fort abzustellen, die Relationes Sabbathinas wiederumb einzuführen, und da auff den Sambstag ein Feyertag einfallen würde, den vorhergehenden Tag darzu zu nehmen, gestalten der Herr Cammer-Richter, oder dessen Ambts-Verweser darauff zu sehen, daß alle Beysitzer an solchen Tägen, wie sonsten zu Rath erscheinen, ihrem Ambt, bey Straff der Neglecten zu rechter Stund fleissig abwarten, die in gedachten Sabbathinis angefangene Relationes, welche, wegen Kürtze der Zeit nicht gleich zu End gebracht werden können, doch hernach in proxima Sabbathina außmachen, dabey aber die Taxationes Expensarum ehender nicht, als auff der Partheyen oder deren Anwalden Gesuch vorgenommen, ingleichen keine extrajudicialiter eingekommene, oder in der Wochen überbliebene Supplicationes in die Sambstägige Räthe zu deren Vornehm- und Erledigung übergeben, sondern diejenige Judicial-Sachen, worinnen, quoad punctum Desertionis, vel non Devolutionis, Declinatoriarum, Inhibitionum, oder dergleichen submittiret worden, die eine mehrere und reiffere Uberlegung, als andere auff den Bescheid-Tisch gehörige geringere Sachen erforderen, alle Sambstag ausser denen ordentlichen Distributionen deren auff End- oder wichtige Bey-Urtheil beschlossener Sachen denen Beysitzern absonderlich außgetheilet werden, umb selbige in Senatibus Sabbathinis in ihrer Ordnung und zwarn nicht mit blosser Verlesung der Acten, sondern aus deme von jedem Referenten gemachten Extractu Actorum, nach der im jüngern Reichs-Abschied §. Und nachdem ꝛc. 144. fürgeschriebenen Maaß treulich zu referiren, die Prorogationes Terminorum, Compulsoriales, Ruff- und übrige geringere Gerichtliche Sachen aber, welche keine weitläufftige Untersuchung gebrauchen, sondern in continenti abgethan werden können, und sonst zu dem Bescheid-Tisch, nach Inhalt der Ordnung, auch anderen Reichs-Satzungen gehörig, sollen daselbst ohnverzüglich vorgenommen und erlediget werden.

§. 77.

Expeditio Supplicationum.

Die Bescheide über die Supplicationes, auff welche dies oblationis durch den Procuratorem richtig zu schreiben und die ohne des Herrn Cammer-Richters Bewilligung niemahls wieder zuruck zu nehmen, sollen, so viel immer möglich, beschleuniget- und ohne einige Absicht oder Partheylichkeit zur Expedition befördert werden. Zu dem Ende die Notarii ihre Register alle Sambstag wohl zu übersehen aus solchen die unexpedirte Supplicationes sambt dem Referenten außzuziehen, und dem Herrn Cammer-Richter zuzustellen schuldig seyn, welcher dann ins besondere hierauff genau acht zu haben und gegen den unfleißigen Beysitzer, der Ordnung nach zu verfahren, hiemit angewiesen wird.

Unpartheyische Erörterung der Bescheid-Tisch Sachen.

§. 78. Und weil auch darüber Klage vorkommen, daß einigen Procuratoren gar keine, anderen hingegen viele Sachen an dem Bescheid-Tisch aus sonderer Zuneigung erlediget worden: Als soll, in Erörterung der auff gedachtem Bescheid-Tisch liegender Sachen, ohne Ansehung der Personen verfahren, und einem Procuratori darin nicht mehr Gunst, als dem andern erwiesen werden.

Bescheid-Tisch.

§. 79. Insonderheit solle man fleißige Obsicht haben, daß die Acta und Protocolla der Cammer-Gerichts-Ordnung und vorigen Visitations-Abschieden zu folg, richtig complirt, auch auf den Bescheid-Tisch keine andere Sachen, als welche dahin einschlagen, gebracht, nicht aber in die Rath-Stuben herum getragen werden; Wie dann zu Verhütung aller hierunter sich

etwa ereignender Unordnung und Gefährde, zwey Beysitzer zu deputiren, so die auff dem Bescheid-Tisch liegende Sachen zeitlich durchsehen, und diejenige, so dahin nicht, sondern etwa ad Senatus Definitivarum vel Interlocutoriarum gehörig, zu dem End mit einem, die aber, so ad Relationes Sabbathinas qualificiret, mit zweyen Creutzen bezeichnen, damit solche an gebührenden Orth gebracht, und zum Referiren außgetheilet werden mögen.

§. 80.

Ohne denen vorhergehenden Extrajudicial-Protocollen nicht zu referiren.

Demnach auch angezeigt worden, daß ohne die vorhergehende Extrajudicial-Protocolla und die darin enthaltene öffters wichtige Rationes nachzusehen, jezuweilen referirt werde: Als sollen die Referenten jesdesmahl sothane Protocolla bey der Hand haben, die in selbigen befindliche Gründe genau erwegen, und alßdann denen Rechten und Acten gemäß weiter verfahren.

§. 81.

Bestraffung der remere Litigantium & Appellantium.

Von dem Kayserl. und Reichs-Cammer-Gerichts-Fiscal ist geklagt worden, daß die muthwillige Klägere und Appellanten dem Deputations-Abschied de Anno 1600. §. Obwohlen ꝛc. 17. & Recess noviss. §. 120. gemäß, von dem Collegio Camerali nicht gestrafft- und wann auch solches beschehen, dannoch die dem Fisco zugehörige Straff-Fäll demselben dann und wann entzogen- und dem Armen-Seckel zugewendet worden seyen;

Dahero wird obgedachtem Collegio bedeutet, hinführo in deren Bestraffung die oben §. 51. beschehene Verordnung genau zu beobachten, und denen Frevlern dißfalls nichts zu übersehen, sondern jedesmahl so viel, und weniger nicht, als von 2. biß 20. Marck Löthiges Goldes zur Straff anzusetzen: Und weilen in diesen und anderen Fällen die Straffen dem Fisco gehören, ausser, was in denen Reichs-Satzungen, absonderlich in der Cammer-Gerichts-Ordnung Part. 1. Tit. 52. cum seq. und dem jüngern Reichs-Abschied §. 98. enthalten, als welche Straffen (sie mögen in- oder ausser Gericht, hoch oder niedrig in denen daselbst specificirten Casibus gesetzt seyn) dem Armen-Seckel anheimb fallen sollen: So hat das Cammer-Gericht obiger Verordnung allerdings nachzuleben, und, bey Ansetzung jedesmahliger Straff, die Beweg-Ursach mit anzuführen.

§. 82.

Compensatio Expensarum.

Damit auch keine Parthey an diesem höchsten Gericht sonder sattsamen Grund eine Rechtfertigung führe, oder verfolge, und dadurch dem Collegio Camerali ohnnöthige Mühe, denen andern Partheyen Verzögerung ihrer Rechtmäßigen Sachen, seinem Gegentheil aber ungebührliche Kosten und Auffhalt desselben Befugnüß mache: So soll die Vergleichung der auffgewandten Unkosten, ohne genugsame Ursachen, in denen Urtheilen nicht geschehen, sondern vielmehr der verliehrende Theil in dieselbe verurtheilt, auch ferner, wann dieser binnen der gesetzten Zeit mit seinen Exceptionibus gegen die Liquidirung der Unkosten nicht eingekommen, noch derentwillen weitere Frist gesucht, solche, ohne Anstand, auff des obsiegenden Theils Begehren, moderirt, und dem obsiegenden Theil darzu gebührend verholffen werden.

§. 83.

Multiplicatio Paritoriarum.

Als ferners vorkommen, daß in einer Sach so vielfältige Paritori-Urtheil ertheilt worden, und gar langsam Declaratio Pœnæ, oder Mandatum de exequendo erfolget, worauff sich dann die Procuratores und ihre Partheyen verlassen, solches aber nicht allein der Röm. Kayserl. Majestät und gesambter Churfürsten, Fürsten und Ständen des Heil. Röm. Reichs im jüngern Reichs-Abschied außgetruckter Meynung und heilsamer Verordnung schnurstracks zuwider laufft, sondern auch zu Schmälerung dieses höchsten Gerichts-Authorität und merecklichem Nachtheil gemeinen Justitz-Wesens gereichet;

Als wird das Cammer-Gericht hiemit ernstlich erinnert, die Erkennung dergleichen vielfältigen Paritorien zu unterlassen, mithin vorgedachtem jüngern Reichs-Abschied §. 76. §. 159. & seq. allerdings nachzuleben, insonderheit aber in denen Fiscalischen Pœn-Fällen auff Anruffen des Fiscalis Rechtlicher Ordnung nach die gebettene Mandata de exequendo zu erkennen, und demselben schleunige Justitz angedeyen zu lassen.

§. 84.

Præjudicia Camerali sibi & Constitutionibus Imperii contraria.

Es ist gleichfals darüber geklagt worden, daß nicht allein viele gegen einander streitende Præjudicia sich bey dem Gericht hervor gethan, sondern auch so gar einige, welche der Ordnung und Reichs-Gesetzen zuwider eingefolget werden; Solchem Mißbrauch nun abzuhelffen, wird dem Herrn Cammer-Richter, Præsidenten und Beysitzern alles Ernstes anbefohlen, dergleichen in alle Weege zu verhüten, und da sich solche Fälle begeben würden, förderlich in Pleno sich eines gewissen Schlusses zu vereinbaren, bevorab dahin zu sehen, daß keine denen Reichs-Satzungen offenbar zuwider eingeschlichene Præjudicia, bey Verfassung der Bescheid und Urtheilen, weiters gebraucht, oder künfftighin angenommen, nicht weniger in gleichen Fällen gleiches Recht und Proceß, ver-

vermög des Deputations-Abschieds de Anno 1557. §. Ferner nachdem hiebey ꝛc. 5. und deren Reichs-Abschieden de Anno 1566. §. Wann auch hinfürter ꝛc. 95. & de Anno 1570. §. Wiewohl auch in allem ꝛc. 75. cum duobus sequent. erkennet werden.

Publicatio Sententiarum.

§. 85. Sollen die einmahl abgefaste und beliebte Urtheil, zu folg des jüngern Reichs-Abschieds, nicht hinterhalten, sondern ins künfftig Wochentlich alle Montag Vormittags zu End des Raths, wie gebräuchlich, in Gegenwart des Re- und Correferenten verlesen, da aber ein- oder ander, Kranckheit halber, gegenwärtig zu seyn verhindert würde, die Urtheil demselben zur Durchsehung ins Hauß geschickt, sodann solche darauff gleich Nachmittags in der gewöhnlichen Audientz-Stuben, und zwarn, wann es End- oder wichtige Bey-Urtheilen seyd, in Gegenwart des Herrn Cammer-Richters, oder eines Præsidenten, mit Zuziehung der Halbscheid deren jedesmahl anwesenden Beysitzern, die Actoriæ, Ruffen und andere geringe Bescheid aber in Beyseyn eines Præsidenten und Beysitzern, so die Audientz ordinarie, dem jüngern Reichs-Abschied §. 88. nach, halten, eröffnet, und, wann solches geschehen, in denen Urtheilen nichts geändert, vielmehr dieselbe, wie sie abgelesen, außgefertiget werden; Sonsten hat es, wegen der Achts-Erklährung, bey der Ordnung und denen Reichs-Satzungen sein Verbleiben.

Die Commissoria nicht obscur, sondern deutlich einzurichten.

§. 86. Damit, nach erkanten Commissionen die Commissarii wissen mögen, worauff selbige, und insonderheit die Vollziehung deren bey dem Cammer-Gericht außgefallenen Urtheilen ankomme, und nicht veranlasset werden, über den etwa zweiffelhafften Verstand des ihnen ertheilten Commissorii, zu der Partheyen Beschwehrde und der Sachen Auffenthalt, öffters anzufragen, oder Erläuterung zu zu suchen:

So befehlen Wir hiemit und wollen, daß besagtes Cammer-Gericht sothane Commissoria jederzeit deut- und verständlich einrichten, auch, da es zu der Commissarien besserm Unterricht nöthig, und die Partheyen es verlangen würden, die dahin einschlagende Stücke aus denen Acten unter der Cantzley Handschrifft beylegen lassen solle.

Relationes ubi asservandæ.

§. 87. Alldieweilen auch bey gegenwärtiger Visitation sich hervor gethan, daß deren abgekommenen und verstorbenen Beysitzern hinter sich gehabte Protocolla, Extractus und Relationes nicht jedesmahls, zu gehöriger Zeit, wie im Visitations-Abschied de Anno 1600. §. Und obwohl ꝛc. 7. cum seq. und jüngern Reichs-Abschied §. Vorgehend dieses ꝛc. 150. heilsamlich versehen, zum Cammer-Gericht gelieffert, noch auff die darin vorgeschriebene Arth verwahret worden, so soll ins künfftig darauff besser acht gegeben, und dieser Unordnung vorzukommen, die abgelegte Relationes in die darzu verordnete Kisten gelegt, verschlossen, auffgehoben, auch nach Absterben der Beysitzer und gleich darauff beschebener Versiegelung aller Cameral-Acten etwa den zweyten oder dritten Tag hernach, falls noch einige Relationen bey ihnen vorhanden, nebens anderen zum Cammer-Gericht gehörigen Brieffschafften in ihren Häussern ordentlich auffgesucht, und abgeholt, imgleichen die Relationes, so die noch lebende Beysitzer abgelegt, und etwa, wider die Gebühr, noch bey sich haben möchten, von ihnen abgefordert, nicht weniger ins künfftige der abkommenden Relationes vor ihrem Abgang, wie obgemeldt, außgeantwortet, so dann so gleich in die Leserey gebracht, und allda wohl verwahrt, keines wegs aber in der Protonotarien Häuser, oder anderstwohin gelieffert werden.

Silentium.

§. 88. Es bestehet auch ein nicht geringes Gebrechen bey diesem höchsten Gericht darin, daß das Silentium, worauff doch sämbtliche Gerichts-Personen einen theuren Eyd geschwohren, und weßhalb so vielmahlen in vorigen Visitations-Abschieden nöthige Verordnung geschehen, fast gar nicht gehalten wird; Allermassen dann nicht allein, wer Referens in einer Sach, sondern auch wie die Vota eines jeden Beysitzers gelautet, und die Conclusa außgefallen, ohne Mühe zu erfahren;

Damit nun solchem Ubel, wodurch denen Beysitzern selbst offtmahls viel Verdruß zuwächset, dermahlen eins gesteuret werde: So will man die vorige Verordnungen nicht nur alles ihres Inhalts wiederholt, sondern auch den Herrn Cammer-Richter und Præsidenten ins besondere hiermit erinnert haben, sich ihres Ambts ernstlich zu gebrauchen, so bald Ihnen etwas von diesem so gar gemeinem Verbrechen zu Ohren kombt, auff die Verdächtige ohne Ansehen der Personen ohngesäumbt zu inquiriren, und gegen die schuldig befundene mit ohnausbleiblicher schwehrer Straff, ja wohl, gestalten Dingen nach, mit Entsetzung vom Ambt zu verfahren, insonderheit aber darauff scharff zu halten, daß vor der Zeit die Urtheil nicht bekant gemacht werden.

Præcautiones, ne Referens propaletur.

§. 89. Und damit die Referenten desto weniger außgekundschafft werden, sollen Cammer-Richter, Præsidenten und Beysitzer gegen die Procuratoren, Partheyen oder deren bevollmächtigte

tigte Sollicitanten in ihren Reden und Gesprächen vorsichtig seyn, und sich mit ihnen in die Merita Causæ nicht zu weit einlassen.

Similiter. §. 90. Ferners sollen die Præsidenten, und welcher in deren, oder in des Herrn Cammer-Richters Abwesenheit das Directorium führet, durch niemand ins künfftige die Notarien oder Leser, wer in ein- oder anderer Sach Referent seye, befragen lassen, sondern von demjenigen selbst, der die Außtheilung deren Acten in seinem Register auffgezeichnet, vernehmen, welcher aus denen Beysitzern selbige zu referiren bekommen habe, damit in der durch einen Dritten beschehender Nachfrage der Referent nicht etwa offenbahret werden möge.

Deputati ad Fiscum. §. 91. Unter anderen Mißbräuchen hat man auch wahrgenommen, daß die Deputati Fisci nicht jederzeit von dem Collegio Camerali bestellt, die Fiscalische Interlocutori-Bescheide auch nicht, wie gebräuchlich, von vier Beysitzern verfertiget, sondern ohne Unterscheid in denen Räthen distribuirt, und dadurch die ordentliche Relationes gehindert worden; Wann aber solches dem Deputations-Abschied de Anno 1557. §. Nachdem ꝛc. 55. und jüngerm Reichs-Abschied §. Berührtem ꝛc. 93. schnurstracks zuwider laufft: Als wird dem Herrn Cammer Richter, oder dessen Ambts-Verwesern hiemit anbefohlen, dahin zu sehen, daß von dem Cammer-Gericht also fort zwey Deputirten, einer der Catholischen Religion, der ander aber der Augspurgischen Confession zugethan, dem Fisco zugeordnet, und oberwehnte Bescheide durch vier darzu bestellte Beysitzer extra ordinem begriffen und der gemeine Rath darmit nicht beschwehrt, auch im übrigen dasjenige, was in denen angeführten Reichs-Abschieden und der Cammer-Gerichts-Ordnung Part. 1. Tit. 16. wegen der Fiscalischen Sachen und deren Beschleunigung versehen ist, besser, als bißhero beobachtet, und dem Fisco auch zu seinem so wohl vor- als nach ergangenem Urtheil gemachten Proceß-Kosten verholffen werde;

Damit nun solches alles desto besser befördert werden möge, soll eine absonderliche Stub zu Verwahr- und Beysammenhaltung der Fiscalischen Acten verfertiget, und die Deputati ad Fiscum, und zur Pfenningmeisterey (so viel deren gegenwärtig und wann sich Fäll begeben, wobey die letztere nöthig seynd) alle Sambstäge, nach geendigtem ordentlichem Rath, in der Deputation- oder gedachter Fiscalischer Stub zusammen tretten, und dem Fiscal, welcher sich auch allda jedesmahl zu obbemeldter Zeit einzufinden hat, über die Vorfallenheit hören, mithin die Fiscalische Sachen sich alles Fleisses angelegen seyn lassen.

Fiscalia. §. 92. Demnach sich auch gebührt, daß in denen in das Fiscalat-Ambt einschlagenden Materien dem Fiscali Communication derer übergebenen Schrifften und ergangenen Decreten beschehe: Als haben Cammer-Richter, Præsidenten und Beysitzer dißfalls jederzeit das nöthige zu verfügen.

Fiscalische Gefälle. §. 93. In der Cammer-Gerichts-Ordnung und andern Reichs-Satzungen ist zwarn gnugsam versehen, wohin die Fiscalische Gefälle gehörig und anzuwenden seynd;

Nachdem aber bey gegenwärtiger Visitation sich hervor gethan, daß zuweilen dem Fisco solche Außgaben zugemuthet worden, welche er zu thun nicht schuldig: Als sollen Cammer-Richter, Præsidenten und Beysitzer die Reichs-Gesätze hierunter genau beobachten, und den Fiscal mit keinen Decreten, welche denenselben nicht gemäß, es geschehe unter was Vorwand es wolle, beschwehren, vielweniger ohne Ihrer Kayserl. Majest. außtrückliche allergnädigste Erlaubniß, etwas von Straff-Geldern sich selbst zueignen.

Fiscalische Sachen. §. 94. So viel die Fiscalische Vergleiche mit denen Partheyen betrifft, hat es zwar in denen Fällen, wo die Reichs-Gesetze dem Fiscali erlauben, sich mit Vorwissen der Deputirten ad Fiscum mit denen Partheyen zu vertragen, bey der Cammer-Gerichts-Ordnung Part. 1. Tit. 16. §. 3. sein Bewenden, doch haben die Deputati vor dem Schluß des Vergleichs dem Collegio davon Nachricht zu geben, und dessen Gutfinden darüber abzuwarten; Wann es aber auf eine Moderation oder gäntzliche Erlassung der Straff aus bloßer Gnad ankommet, ist die Parthey mit ihrem Suchen an Ihro Kayserliche Majestät zu verweisen. Im übrigen hat es wegen Straff der frevelmüthigen Appellanten bey dem Visitations-Abschied de Anno 1581. §. Obwohl ꝛc. 6. sein ohnveränderliches Verbleiben.

Pasquillen. §. 95. Als auch zu Zeiten gegen die Cameral- und andere Personen Pasquillen hervor kommen, dieselbe aber nicht behörig untersucht worden; So soll der Fiscal, äusserster Möglichkeit nach, wann ins künfftige dergleichen mehr ergeben würden, auf die Urheber inquiriren, und was er dißfalls in Erfahrung gebracht, dem Collegio übergeben, welches alßdann gegen die Pasquillanten, und die daran Theil genommen, mit denen in denen Reichs-Satzungen und gemeinen Rechten gesetzten Straffen, der Schärffe nach, zu verfahren ernstlich erinnert wird.

§. 96.

Pupillar-Sachen. §. 96. Obzwarn in dem Memorial Jud. de Anno 1568. §. Als auch etc. 6. & seqq. heilsamlich verordnet, und im Memoriali Judicis de Anno 1595. §. Ob nun wohl etc. 4. erinnert worden, wie es in Pupillar-Sachen zu halten, deme aber nicht allerdings nachgelebt worden; Als wird der Herr Cammer-Richter hiemit ernstlich ermahnet, sich der Pupillen-Sachen, gedachter Ordnung nach, besten Fleisses angelegen seyn, und wann eine Cammer-Gerichs-Person mit Tod abgehet, nicht allein denen hinterlassenen Kindern also gleich Vormünder setzen, sondern auch dieser Verwaltung halber jährlich die Rechnung abhören zu lassen, damit denen Unmündigen, der Gebühr nach, vorgestanden werde.

Fremdde Sollicitanten. §. 97. Wegen der Sollicitanten in frembden Sachen ereignen sich auch allerhand Mißbräuch; Diesem nun, so viel möglich, zu steuren, wird das Sollicitiren bey hiesigem Kayſ. und Reichs-Cammer-Gericht allen denen, so solches in ihren eigenen Geschäfften nicht verrichten, noch darzu abgeordnet und bevollmächtiget seynd, ohne Unterscheid, insonderheit aber denenjenigen, welche sich am Orth des Cammer-Gerichts derentwillen beständig aufhalten, und die Sollicitatur der Sachen mit Fleiß an sich ziehen, gäntzlich verbotten, und sollen Cammer-Richter Præsidenten und Beysitzer keine dergleichen Sollicitanten, sie seyen Geistlich oder Weltlich, Christen oder Juden, Gehör geben. Desgleichen die Leser, ohne Einwilligung des ordentlichen Procuratoris, keine Acten oder Producten mehr, einem frembden, noch einem andern Procuratori, oder Advocaten vorlegen, sondern wann sich derselben einer darumb anmelden würde, solches alsbald gehörigen Orts, damit darinn gebührendes Einsehen beschehe, anzeigen.

Advocatorum & Procuratorum Receptio. §. 98. In Annehmung der Advocaten und Procuratoren hat das Cammer-Gericht fleißig dahin zu sehen, damit darzu solche Subjecta, welche nicht allein mit behöriger Geschicklichkeit versehen seynd, sondern sich auch im Leben und Wandel untadelhafft aufführen, zugelassen, und der Cameral-Personen Kinder, wann sie die behörige Qualitäten haben, vor andern dabey bedacht werden; Falls sich aber nachgehends äusserte, daß der Advocaten einer sein Specimen nicht selbst ausgearbeitet, wäre derselbe alsdann vom Gericht völlig abzuschaffen.

Procuratorum Numerus. 99. So viel die Anzahl der Procuratoren betrifft, solle es bey denen im Reichs-Abschied de Anno 1570. §. Wiewohl auch etc. 62. bis auf 30. vermehrten Personen gelassen werden.

Abpracticirung der Partheyen. §. 100. Als auch vorgebracht worden, daß zu ein Procurator dem andern seine Parthey abpracticire: So befehlen Wir die Kayserliche Com-missarii und Visitatoren hiemit ernstlich, daß die Procuratores sich dessen hinführo enthalten sollen; Da aber iemand solchem zuwider handlete: So haben Cammer-Richter, Præsidenten und Beysitzer dieselbe alsbald ihres Stands zu entsetzen.

Injuriosa Scripta, vel Producta vitanda. §. 101. Nichts weniger wird das Collegium Camerale erinnert, gute Vorsehung zu thun, daß niemand gegen Chur-Fürsten und Stände des Reichs, oder auch andere einige Chur-Fürsten und Stände des Reichs, oder auch andere einige Anzüglichkeiten in denen Recessen oder Producten gebrauche: Wann aber dergleichen vorkäme, soll, nebenst deren Verwerffung, gegen die Ubertrettere gebührliche Straff ergehen und vollstreckt werden.

Copeyen aus der Cantzley zu nehmen. §. 102. Imgleichen hat der Herr Cammer-Richter, oder dessen Ambts-Verweser darauff zu halten, daß, zufolg der Cammer-Gerichts-Ordnung, Part. 1. Tit. 24. §. 1. & 2. wie auch des Memor. Procurat. de Anno 1600. §. Ferner wird auch etc. 3. und zu Verhütung aller der Gegen-Parthey etwa zuwachsender Gefährlichkeit, die Procuratoren die Attestationes, Producten, Schrifften und Beylagen aus des Cammer-Gerichts-Cantzley nehmen und lösen, und solche durch ihre Schreiber nicht abschreiben, noch der Gegen-Parthey insinuiren lassen, oder einander communiciren, sondern alles, was der Parthey zu insinuiren, oder zu communiciren ist, in gedachter Cammer-Gerichts-Cantzley copirt, von einem Protonotario, oder Leser vidimirt, und darunter: **Kayserliche und Reichs-Cammer-Gerichts-Cantzley-Handschrifft**: vom Copisten gesetzt, auch von diesem sein Nahme unterschrieben, dafür aber von denen Partheyen weiter nichts, als die Copey-Gelder gefordert, und bezahlt werden solle: Falls aber ein oder ander von denen Procuratoren oder Cantzley-Personen dieser Verordnung zuwider handelte, wären der oder dieselbe mit behörender ohnnachläßiger Straff dafür anzusehen.

Die Expeditiones aus der Cantzley zu lösen. §. 103. Demnach auch die Procuratores zu Zeiten bey der Cantzley ein und andere Expeditiones verfertigen, und hernach, ohngeachtet der vom Verwalter ihnen dieser wegen beschehener Anzeig, gegen den Inhalt des Visitations-**Abschieds** de Anno 1564. §. Betreffend Copias &c. ohnausgelöst liegen lassen: Als wird gedachtem Cantzley-Verwalter, umb solchem Mißbrauch vorzukommen, frey gestellt, derentwegen denen Procuratoren die Ausfertigung in ihren eigenen, nicht aber anderer Partheyen Sachen aufzuhalten; Wann aber die Cantzley auf diese Arth zur Zahlung nicht gelangen könte, und dahero bey dem Gericht klagen würde, hat das Cammer-Gericht darinn solches Einsehen zu haben, daß

ohne Schrifft-Wechselung dem säumigen Procuratori anbefohlen werde, innerhalb wenig Tagen solche auszulösen. Da gleichwohlen derselbe deme nicht nachkäme, soll ihm aus seinen eigenen Mitteln zur Straff eben so viel in den Armen-Seckel zu bezahlen auferlegt, so dann durch die Pedellen und Cammer-Botten die Cantzley-Gebühr so wohl, als die Straff eingetrieben, auf verharrendem Ungehorsam aber derselbe gar ab Officio suspendiret werden.

Procuratorum Pœnæ. §. 104. Weilen sich ebenmäßig befunden, daß in Bestraffung der Procuratoren gegen einige mit aller Schärffe verfahren, anderen aber aus Gunst durch die Finger gesehen werde: So soll das Cammer-Gericht sorgfältig Achtung geben, daß künfftig hierunter, ohne Absicht der Personen eine Gleichheit gehalten, und also keiner vor dem andern beschwehrt werde; Falls aber ein oder andere Reichs-Satzung durch eingerissenen allgemeinen Mißbrauch bißhero nicht beobachtet worden: So hat gemeldtes Cammer-Gericht zuvorderst die Procuratores zu deren fleißigen Befolgung anzuweisen, und da gleichwohlen dagegen gehandlet würde, alsdann die Ubertretter mit gebührender Straff anzusehen, diese und andere Pœn-Fäll auch mit Ernst, und, da es nöthig, durch Androhung und Bewürckung der Suspension beyzutreiben.

Pfenningmeister. §. 105. Des Pfenningmeisters halben, ist bey dieser Extraordinari-Visitation vorkommen, daß wegen ermanglenden sichern und wohlverwahrten Orts allhier, die einkommende Cammer-Zieler nicht, wie in der Ordnung und Visitations-Abschieden versehen, verwahret würden; Weilen aber solchen billig besser nachzuleben: Als hat das Cammer-Gericht einen sichern und wohlverwahrten Orth auszusehen, wo die eingehende Cammer-Zieler in einer hierzu verordneten Truhe aufgehoben werden können.

Salarium Camerale quomodo exsolvendum. §. 106. Weilen das Collegium Camerale vermittelst eines dem Pfenningmeister Anno 1695. ertheilten Decreti, zu der von Kayserlicher Majestät und dem Reich vorhin bestimbter Besoldung, sich wegen der nach der Hand eingeschlichener geringhaltigen Müntz-Sorten den Aufwechsel eigenmächtig zugebilliget; Als soll gedachtes Collegium sich dergleichen künfftighin in allweg enthalten, und unterm Nahmen eines Aufwechsels oder anderm Vorwand ohne Kayserlicher Majestät und des Reichs Vorwissen, auch erfolgter ausdrücklicher Einwilligung über den im jüngern Reichs-Abschied auf 100. Thaler erhöhetem und nach dem ietzigen Lauff des Reichs-Thalers auf 2000. fl. von Visitationswegen, iedoch nur biß auf Ihrer Kayserlichen Majestät und des Reichs anderweite Verordnung angesetztem Gehalt nichts mehr zulegen. Und gleichwie so wohl in der Cammer-Gerichts-Ordnung, als auch denen Reichs- und Visitations-Abschieden versehen, daß unter Cammer-Richter, Præsidenten, Beysitzern und anderen Cameral-Personen, wegen Austheilung der Besoldungen, eine durchgehende Gleichheit zu halten; Als soll hinführo das von denen Ständen des Reichs einkommende Species-Geld an Thalern und andern groben Sorten nach dem Reichs-Constitutions-mäßigen innerlichen Werth nicht allein unter gedachten Cammer-Richter, Præsidenten und Beysitzer, sondern auch die Officianten nach Proportion der einem ieden zukommenden Besoldung, ausgetheilet, und der Aufwechsel, wegen der eingehenden currenten Müntz, ihnen Officianten, iedoch nur von Zeit des wieder-eröffneten Gerichts, mit Haltung durchgehender Gleichheit, gezahlet und vergütet werden.

Cammer-Zieler, wen und wohin zu bezahlen. §. 107. Nachdem der Ordnung und Reichs-Satzungen, bevorab dem Visitations-Decret an Fiscal und Pfenningmeistern, de Anno 1572. zufolge, die Cammer-Zieler von denen Ständen des Reichs entweder in die verordnete Leg-Städte zu lieffern, oder dem Pfenningmeister zu bezahlen, auch von demselben und dem Gegen-Schreiber darüber zu quittiren seynd; Als sollen Cammer-Richter, Præsidenten und Beysitzer, ins besondere aber die Deputati ad Cassam darob seyn, damit gedachten Reichs-Satzungen genau nachgelebt werde, und nicht gestatten, daß wann etwa ausser dem einer Gerichts-Person an Besoldung was bezahlt, und nachgehends von den Cammer-Zielern abgezogen werden wolte, der Pfenningmeister solches künfftig in seine Rechnungs-Einnahme bringe, oder darüber quittire; Wie dann zu Verhütung der daraus entstehenden Unordnung selbiger Stand einen Weg wie den andern, als ob Er nicht gezahlt, zu halten, und der Fiscal sich hierunter seines Ambts zu gebrauchen hat.

Pfenningmeisterey-Rechnungen. §. 108. Bey Untersuchung der Pfenningmeisterey-Rechnungen hat man wahrgenommen, was massen vom Jahr 1673. biß 1686. inclusive nicht mehr, als zwey, und zwar ohnabgehörte Rechnungen, vorhanden, und es in ietzterwehnter Zeit damit also ohnrichtig hergangen, daß, nach allem angewendetem Fleiß, nicht auf den Grund zu kommen gewesen, wie viel die hiebevorige Pfenningmeister im Rest und Nachstand verblieben; Da aber hierunter vors künfftige zulängliche Vorsehung zu thun höchst nöthig seyn will; Zumahlen dem gemeinen Wesen eben so wenig, als einem zeitlichen Pfenningmeister vorträglich, wann man die Rechnung lang ohnabgehört liegen lässet; Als sollen Cammer-Richter, Præsidenten und Beysitzer dem Pfenningmeister, wann etwa die künfftige Visitation ihren ordentlichen Fortgang, gegen Verhoffen, nicht

nicht gewinnen würde, iedes Jahrs seine Rechnung provisionaliter abnehmen, iedoch der nechst-kommenden Visitation, oder Deputation, wegen Abhörung sothaner Pfenningmeisterey-Rechnung habender Befügnussen in allem ohne Nachtheil.

Pedellen. §. 109. Anlangend die Pedellen und deren Ambt, hat der Herr Cammer-Richter, oder dessen Ambts-Verweser keines wegs zu gestatten, daß sie die Schlüssel zu den Raths-Stuben, welche allezeit in die Leserey zu lieffern, zu sich nehmen, oder diese ohne Geheiß, eigenem Gefallen nach, allein aufschliessen, sondern vielmehr, zu Beybehaltung des bey dem Gericht so nöthigen und oben schon verpœnten Silentii, darob zu seyn, daß, wann ein Pedell, erheischender Nothdurfft nach, in die Raths-Stub geschickt wird, solches nicht ohne Zuordnung oder Beyseyn eines Lesers geschehe; Allenfalls auch die Supplicationes oder Acta nicht zerstreuet vor eines ieden Beysitzers Orth, sondern zusammen mitten auff den Tisch mit umbgeschlagenen Rubriquen gelegt oder sonst in andere Weg wohl verwahrt werden.

Armen-Seckel und daraus zu subleviirende Partheyen. §. 110. Der Herr Cammer-Richter, oder dessen Ambts-Verweser wird hiemit insonderheit erinnert, wegen des Armen-Seckels behörige Vorsehung zu thun, damit es richtiger, als bißhero, darmit hergehe, und darzu einige Beysitzer, wie Herkommens, wiederum deputirt werden, welche nicht allein des Pedellen darüber geführte Rechnung alle vierthel Jahr abhören, sondern auch daran seyn sollen, damit das Repertorium mit mehrerm Fleiß als vorhin, geführt, die Schuldnere mit ihrem Vor- und Zu-Nahmen, auch wo Sie wohnhafft, ordentlich benent, deren Obligationes oder Cautiones darinn mit Buchstaben oder Ziffern fleißig angemerckt und beygelegt, mithin diese letztere in einem besondern Fascicul zusammen gehefftet, auch sonsten dasjenige sorgfältig beobachtet werde, was zu Vermeidung der bißhero verspürten allzugrossen Unrichtigkeit dien- und zu künfftiger besserer Verwaltung des Armen-Seckels zulänglich erachtet werden möchte; So sollen auch die Pedellen dahin nachdrücklich angewiesen werden, daß sie fürohin, mit Einforderung der zu dem armen Seckel gehörigen Straff-Geldern, nicht ein vierthel Jahr zuwarten, sondern solche, wann sie angesetzt, in gebührender Zeit einfordern, und davon in ieder Woch alle Sambstag eine Verzeichnuß derjenigen, welche ihre Straff nicht bezahlt, dem Herrn Cammer-Richter, oder dessen Ambts-Verwesern übergeben, welche so fort mit allem Fleiß daran zu seyn, und gedachten Pedellen dahin Obrigkeitliche Hand Reichs-Constitutions-mäßig zu bieten haben, daß von ihnen die Straffen ordentlich und ohne einigen Abgang eingetrieben, nicht aber, wie bißhero, wann die Straff der Ordnung denen Procuratoren angesetzt, an statt eines Cammer-Gülden nur 60. Kreutzer, sondern 80. Kreutzer, und wann eine Straff nach Ermäßigung erkennt, an statt 2. Cammer-Gülden nicht nur 120. Kreutzer, sondern 160. Kreutzer eingetrieben, deren Zahlung auch, wann die Advocaten, Procuratoren, Partheyen, oder andere, welche gestrafft worden, selbiger Remission oder Moderation von Zeit der angesetzten Straff innerhalb 8. Tagen durch gewöhnliches Decret nicht bescheinigen, alsdann durch die Pedellen, unangesehen des umb solcher völligen Nachlaß, oder Ringerung angegebenen, oder beschehenen Supplicirens, ernstlich gefordert und eingebracht, sodann dem Pedellen von iedem eingekommenen Straff-Gülden, wie von Alters ein Batzen gelassen werden, zu welchem Ende der Herr Cammer-Richter, oder dessen Ambts-Verweser berührten Pedellen alle Sambstag ein Urlaubs-Schein, woraus sie ersehen können, welchen Procuratoren aus der Audienz zu bleiben erlaubt zustellen, auch iederzeit gegen die Uberfahrer mit der in dem jüngern Reichs-Abschied de Anno 1654. §. 98. und sonsten in den Reichs-Satzungen enthaltener Straff, auch, bewandten Sachen und Umbständen nach, Pœna dupli, oder Suspension zu verfahren; Dabenebens haben Cammer-Richter, oder dessen Ambts-Verweser, imgleichen obgedachte Deputirte Sorg zu tragen, daß die Einnahm und Ausgab, nach vorhero von dem Rechnungs-Führern genugsam geleisteter Caution, treulich beschehen und berechnet, über die Straffen ein eigenes Register gehalten, und darinn die denen Cammer-Gerichts-Advocaten und Procuratoren angesetzte Straffen aufgezeichnet, die Rechnung auch über sothane Gelder iedes Jahrs richtig abgelegt, die Straffen auf vorgängiges von dem Collegio Camerali ertheilendes Decret allein zu der armen Partheyen Sachen, als worzu sie in denen Reichs-Satzungen gewidmet, und nicht, wie bißhero zur Ungebühr beschehen, zu was anders, ob es schon pios usus beträffe, angewendet, die ausleihnende Capitalien mit genugsamen Unterpfändern versehen, die davon jährlich fallende Zinße ohnnachläßig eingetrieben, nicht weniger, nach Anleitung des Deputations-Abschieds de Anno 1600. §. Damit aber etc. 10. die armen Partheyen des Juramenti paupertatis vor dessen Abschwöhrung wohl verständlich erinnert, das Armen-Recht denenjenigen, welche solchen Eyd würcklich geschwohren, alleinig verstattet, ihnen iedoch nichts, als auf Supplicationes und schrifftlich ausgestellte Zeugnussen derjenigen Cammer-Gerichts-Advocaten und Procuratoren, welche sie bedienen, und glaubwürdig attestiren, ob und

ob und wie lang dieselbe bey dem Gericht sich aufgehalten, verabfolget, imgleichen das verwilligte Quantum von denen Notarien mit Buchstaben ausgeschrieben, so dann die Anweisungs-Zettul wegen des würcklichen Empfangs entweder von der Armen-Parthey selbst, oder durch ihren Procuratorn unterschrieben werde, wobey keines wegs zu gestatten, daß dieselbe über ein halbes Jahr, vermög mehr-angeregten Deputations-Abschieds de Anno 1600. §. Und als hiebey etc. 11. bey dem Cammer-Gericht sonder Noth verharren, weniger aber daß Cammer-Richter, Præsidenten und Beysitzer solche Personen, der Ordnung zuwider, zu Dienern, Kutschern, Mägden, oder anderen dergleichen Diensten auf- und annehmen: Nebenst deme soll das Collegium Camerale, wann eine arme Parthey ein obsiegliches Urtheil erhalten, dem vorigen Richter, oder Executori solches zu wissen thun, mit dem Befelch, daß von diesem das aus dem Armen-Seckel vorgeschossene Quantum nicht allein einbehalten, oder sonsten von der armen Parthey, wann sie zu besseren Mitteln gelangt, ersetzet, sondern auch die übrige Gebühr abgestattet werde; Hiernechst ist auch in allem andern, nach der Cammer-Gerichts-Ordnung Part. 1. Tit. 78. und Deputations-Abschied de Anno 1600. §. So viel etc. 6. zu verfahren und dem Pedellen oder Rechnungs-Führern vors künfftige dasjenige, was in dem Anno 1576. ergangenen Commissions- und Visitations-Decret vom 18. May verordnet, umb sich darnach zu achten, zuzustellen. Nicht weniger sollen obgedachte Deputirte jährlich das Repertorium wohlbedächtlich durchgehen, alles in richtigen Stand zu setzen und zu erhalten sich bemühen, auch überhaupt eine weit bessere Administration, als bißhero, über den Armen-Seckel führen, auf daß in unverhofften Fall der nicht gnugsam getragener Sorgfalt, man nicht gemüßiget seyn möge, mehrerwehnte Deputirte und andere, so des Armen-Seckels Gelder in Handen und deren Verwaltung gehabt, zu Ersetzung alles Schadens, so durch ihre Nachläßigkeit demselben an Capitalien, Zinßen, oder sonsten auf ein oder andere Weiß zugewachsen, executive anzuhalten.

Bothen. §. 111. Der Bothen halber, als bey welchen grosse Unrichtigkeit verspührt worden, soll dasjenige, was in der Cammer-Gerichts-Ordnung und sonsten, auch was Anno 1653. den 3. Septembris und den 11. Octobris 1661. vom Collegio Camerali, so viel die Bothen belangt, wohl verordnet worden, besten Fleisses beobachtet, der Bothen Anzahl wegen es bey denen 12. Reitenden und noch zur Zeit, so lang es nöthig befunden wird, der 12. Fuß-Bothen gelassen, nicht weniger dieselbe durch Cammer-Richter oder Præsidenten sambt etlichen aus den Beysitzern, auch in Beyseyn des Verwalters angenommen, und an Platz eines abgehenden Reitenden der älteste hierzu qualificirte Fuß-Bothe befördert werden.

§. 112. Sollen der Herr Cammer-Richter, Præsidenten und Beysitzer, auch keine Cammer-Botten in Diensten haben, sondern da Sie dergleichen annoch bey sich hätten, so gleich abschaffen. Bothen.

§. 113. Damit nun auch wegen Bestraffung der Bothen eine gewisse Regul, wornach sich ins künfftige zu richten, haben möge: Als ist wegen deren Verbrechen folgender Unterschied zu machen, daß, wann der Cammer-Bothen Mißhandlung eine Leibs-Straff oder Infamiam nach sich ziehet, alsdann derselben Sachen Erörterung dem Collegio zustehe; Wann aber ein oder ander aus geringeren, als oben gemeldten Ursachen mittelst Entsetzung vom Dienst, oder mit dem Thurn zu straffen, ein solches dem Herrn Cammer-Richter, oder dessen Ambts-Verweser, mit Zuziehung einiger Beysitzer, in Beyseyn des Cantzley-Verwalters, vorzunehmen und zu entscheiden, in schlechten Sachen hingegen der Cantzley-Verwalter, als Bothen-Deputatus die Bestraffung, wie Herkommens, zu verrichten hätte, iedoch daß die von dem Cantzley-Verwalter auferlegte Geld-Bussen, ohne Wissen und Willen des Cammer-Richters, Præsidenten und Beysitzern nicht gantz, oder zum Theil erlassen, sondern dem Armen-Seckel eingebracht werden; Und auf daß solche richtig in die Rechnung einkommen, soll der Pedell, welcher die Armen-Seckels-Gelder zu verrechnen, iedesmahl einen Schein von dem Cantzley-Verwalter beylegen, was jährlich an Straffen angesetzt worden. Bothen-Bestraffung.

§. 114. Demnach auch Klage vorkommen, daß einige Cameral-Personen, wann sie in Listen- oder anderen Häusern wohnen, den Hauß-Zinß unter mancherley Vorwand nicht zahlen, sondern solchen auffschwellen lassen, oder durch ohnbefugte Gegen-Rechnung entweder beschwerlich, oder gar zu nichten zu machen suchen: Als ist Unser ernstlicher Befelch hiemit, daß vors verflossene so wohl, als fürs künfftige richtige Rechnung gepflogen, und so fort der Hauß-Zinß ordentlich bezahlet, allenfalls auch denen klagenden Partheyen, ohne Weitläufftigkeit und Absicht der Personen, zu ihrem Recht verholffen werde. Bezahlung des Hauß-Zinses.

§. 115. Obgemeldten Abschied sambt denen darzu gehörigen Memorialien, und besondern Zeithero ertheilten Decreten, wollen Wir an statt und von wegen Allerhöchstgedachter Römischen Kayserlichen Majestät, auch der Churfürsten, Fürsten und Stände des Reichs, Cammer- Admonitio Generalis.

mer-Richtern, dessen zeitlichen Ambts-Verwesern, Præsidenten, Beysitzern, Verwaltern, Fiscal, Advocaten, Procuratoren und allen anderen Cammer-Gerichts-Personen, bey denen Pflichten, womit sie Kayserlicher Majestät und dem Reich verwand, nochmahlen befohlen haben, daß alle und iede denenselbigen biß auf der Kayserlichen Majestät und des Reichs weitere Versehe- und Verordnung nachleben, und darüber mit höchstem Fleiß halten, bey Pœn und Straff darinn verleibt, und Kayserlicher Majestät Ungnad zu vermeiden. Dessen zu wahrer Urkund haben Wir Unsere Insiegel daran gehenckt: So geschehen Wetzlar, den 18. Decembris, 1713.

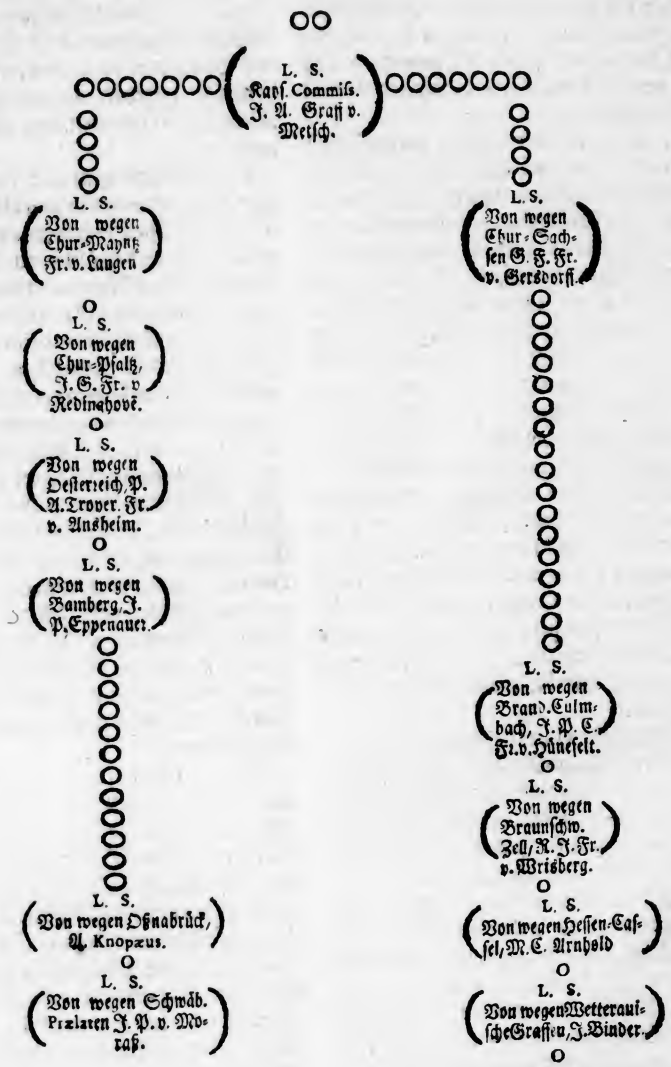

Die in obigem Visitations-Abschied angezogene Reichs-Vollmacht ist nach denen Memorialien befindlich.

Memoriale dem Cantzley-Verwalter und übrigen Cantzley-Personen zuzustellen.

DEmnach bey dieser Extraordinari-Visitation Beschwehrung vorgekommen, daß von denen Cantzley-Personen vielfältig wider die Cammer-Gerichts-Ordnung, auch Reichs- und Visitations-Abschiede gehandelt worden; Solches aber billig abzustellen und die vorhandene Reichs-Satzungen von allen und ieden der Cantzley verwandten Personen nicht weniger, als denen übrigen Gliedern des Kayserlichen und Reichs Cammer-Gerichts zu beobachten: So befehlen die Kayserliche Commission und Visitatores dem Cantzley-Verwalter hiemit ernstlich, und wollen

Alle Cantzley-Personen sollen ihr Ambt fleißig verrichten, und die Zeit wohl beobachten.

§. 1. Daß Er über dieselbe nachdrücklich halten, insgemein ohne einige Partheylichkeit und Ansehen der Person denen Mißbräuchen steuren, und für sich selbst allenthalben mit gutem Exempel vorgehe, insonderheit aber fleißig acht haben solle, damit alle Cantzley-Personen zu behörender Zeit und Stund auf der Cantzley erscheinen, und ein ieder seinem Ambt besser, als von einigen bißhero geschehen, Inhalts der Cammer-Gerichts-Ordnung, embsig abwarten, zu dem Ende Er Verwalter auch selbst für sich nicht allein Morgens zu gewöhnlicher Raths-Stund, sondern auch Nachmittags in der Cantzley iederzeit gegenwärtig seyn, und nicht gestatten soll, daß iemand, ohne erhebliche Ursach und ohne seine Erlaubnuß, ausbleibe, oder die Cantzley-Personen unter sich einige Abwechselung ihrer Erscheinung auf der Cantzley, oder Nicht-Erscheinung halber machen, vielmehr aber hat Er darauff zu sehen, daß ein ieder das seinige, was ihme, Krafft seines Ambts, zu thun obliget, treulich verrichte.

Cantzley-Verwalters Obsicht, daß ein jeder sein Ambt verrichte.

§. 2. Und damit solches desto ordentlicher beschehe, soll der Cantzley-Verwalter die nunmehr gedruckte Cantzley-Ordnungen, ausser was derselben halber bey gegenwärtiger Visitation weiters versehen worden, sorgfältig beobachten, daß solchen der Gebühr nachgelebt werde.

Neglecten und Straff der Ausbleibenden.

§. 3. Dafern aber ein oder anderer deme nicht nachkommen, zu behöriger Stund sich nicht einstellen, von der Cantzley abtretten, oder zu halben und gantzen Tagen gar, ohne Erlaubnuß, ausbleiben würde, demselben soll iedesmahl von seiner Besoldung etwas gewisses benantlich einem Protonotario, vor iede Stund die Er abwesend, ein Kopstück, einem Notario und Leser drey Batzen current Währung, denen übrigen aber, nach Ermäßigung des Verwalters, ein gewisses abgezogen, solche Neglecta auch unter die fleißig-erscheinende über ihre behörige Besoldung, nach Proportion derselben, ausgetheilt werden. Würden sich dannoch die Unfleißige daran nicht kehren, so soll der Cantzley-Verwalter es an Ihre Churfürstliche Gnaden zu Maynz gelangen lassen, wie Er dann nicht weniger, auf befundene Untüchtigkeit eines Subjecti, zu aller Zeit, sonderlich aber, da ihme solches bekannt, noch vor der Aufschwöhrung desselben seinen unterthänigsten Bericht an Höchstgedachte Seine Churfürstliche Gnaden deßhalb zu erstatten hat, damit Dieselbe in Zeiten remediren können. Wann auch gedachte Cantzley-Personen ihre Aembter nicht abwarten, sondern darinn die Ordnung überfahren würden, so sollen sie, nach Grösse und Gelegenheit der Uberfahrung, durch den Verwalter, oder, so es die Grösse der Mißhandlung erfordert, auch durch den Cammer-Richter, Præsidenten und Beysitzer gestrafft werden.

Habilitas Personarum Cancellariæ.

§. 4. Auf daß auch alle Cantzley-Personen desto mehr Bewegnuß und Ursach haben, in ihren Sachen Fleiß anzuwenden, und sich geschickt zu machen: So hat man zu Ihro Churfürstlichen Gnaden zu Maynz das zuversichtliche Vertrauen, Sie werden die gnädigste Vorsorg dahin tragen, daß der Promotion halber die Cammer-Gerichts-Ordnung Par. 1. Tit. 26. §. Damit etc. 4. genau beobachtet, und die Cantzley iederzeit mit solchen tüchtigen und geübten Personen besetzet werde, daß in der ihnen obliegenden Arbeit nirgends kein Mangel seyn möge.

Visitatio Cancellariæ.

§. 5. Wobey man ausser Zweiffel stellet, Höchstgedachte Ihre Churfürstliche Gnaden zu Maynz werden, falls die Jährliche Visitationes Ordinariæ nicht so bald zum Stand kommen solten, die Cantzley von Zeit zu Zeit, wie es die Reichs-Satzungen an die Hand geben, visitiren lassen, umb die Cantzley-Personen in behörenden Schrancken ihres Ambts zu halten, und allen künfftig etwa entstehenden Klagen bestens vorzukommen.

Protocolla Pleni accurat zu führen und vorzulesen.

§. 6. Die Proto- und Notarii sollen sich äusserstens Fleisses bemühen, die Protocolla Pleni richtig zu führen, und alle wichtige Umbstände, nach ihrem besten Vermögen wohl zu verzeichnen; Damit aber umb so viel weniger einige Fehler dabey vorgehen können, wird ihnen hierdurch auferlegt und befohlen, Cammer-Richter, Præsidenten und Beysitzer geziemend zu erinnern, daß dem ietzigen Visitations-Abschiede §. 27. zu folg, das Protocoll in Pleno verlesen und adjustirt werde; So bald nun dieses geschehen, sollen obgedachte Proto- und Notarii (*Lectum & Approbatum in præsentia &c. - - - - - Die - - - - - - & Anno - - - - -*) darunter setzen.

Protocolla Senatus & in Audientiis.

§. 7. Mit gleichem Fleiß sollen auch die Protocolla so wohl in Audientiis, als Senatibus von denen Proto- und Notariis geführt und alles richtig geschrieben, der Procuratoren ihre Recess der Cammer-Gerichts-Ordnung und Visitations-

tations-Abschieden gemäß in ihren vorbrachten Formalibus protocollirt, und darinnen durchaus nichts geändert, so dann die Protocolla und Acta fleißig complirt, die Process zu rechter Zeit ausgefertiget, und hierunter kein Eigen-Nutz gesucht, weniger derentwegen einiges Geschenck angenommen werden, alles bey Vermeidung ohnausbleiblicher schwehrer Straff.

Ausfertigung der Process.

Prohibitio Munerum.

Verwahrung und Separirung der Protocollorum Pleni.

§. 8. Die Protocolla Pleni sollen in der Cantzley in einem wohlverwahrten Schranck und der Schlüssel darzu iederzeit von dem Cantzley-Verwalter mit behöriger Sorgfalt aufbehalten, von ihm auch sonst niemand darüber gelassen, keines wegs aber in Privat-Häusern herum getragen, noch ausserhalb denen Præsidenten iemand ohne Vorwissen des Herrn Cammer-Richters, oder dessen Ambts-Verwesers, und wann es dieser erlaubt, nur am Orth des Gerichts zu lesen gegeben werden, es seye dann, daß ein oder anderer Senatus solche einzusehen nöthig erachtete, welchen falls es, nach Endigung desselben so fort wieder an gehörie Orth zu bringen; Die Protocola Pleni aber, so den Herrn Cammer-Richter, Præsidenten oder Beysitzer, insonderheit diejenige, so derenselben Annahm betreffen, seynd iedesmahl separatim zu führen, und bey andere nicht zu befften.

Verwahrung der Urtheils-Bücher, Protocollen und Acten.

§. 9. In Verwahrung der Urtheils-Bücher, Protocollen und Acten ist die Cammer-Gerichts-Ordnung, besser als vorhin, zu beobachten; Auf daß man auch inskünfftig keine Klag zu führen habe, daß einige Acten entkommen, verlegt, oder zurück gehalten worden, sollen die Leser alle Acta, welche sie denen Referenten in die Rath-Stuben, auf den Bescheid-Tisch und Cantzley geben, dem hiebevorigen üblichen Brauch nach, in ein gewisses Buch, mit Beschreibung des Tags und Stunden, wann die Auslieferung beschehen, und die Personen, welchen sie zugestellt, verzeichnen, und falls auch einige Judicial-Acten verlegt seyn, oder mangelen würden, sich förderlichst bemühen, dieselbe ferner aufzusuchen, und wieder zur Hand zu bringen, von denjenigen aber, so sich über allen angewendten Fleiß nicht finden lassen wolten, eine Verzeichnuß machen, solche dem Cantzley-Verwalter neben einer Nachricht, wo vermuthlich dieselbe stecken, oder hinkommen seyn möchten, zustellen, damit durch denselben darüber ferner Nachforschung beschehen, und, was zu deren Beybringung dienet, veranstaltet werden möge.

Annotirung der ausgelieferten Acten.

Processus quomodo expediendi, Narrata non extrahenda.

§. 10. Zu Beförderung der Expeditionen sollen ins künfftige der Inhalt aus den Supplicationen nicht mehr gezogen, noch denen erkandten Mandaten oder Processen einverleibt, sondern die Supplicationen und Beylagen von der Cammer-Gerichts-Cantzley abgeschrieben, durch den expedirenden Protonotarium vidimirt, auch mit der Unterschreibung, wie in dem Visitations-Abschied §. 48. und hierunten verordnet, gehalten, so dann denen ausgefertigten Mandaten und Processen beygelegt, und der Parthey verkündet werden.

Ingrossisten sollen die Process fleißig ausfertigen.

§. 11. Nachdem auch verspührt worden, daß die Ingrossisten nicht allemahl, zur Ausfertigung der Processen und Beylagen, ohne Reichung einiger Verehrung, zu bringen gewesen, sondern unter allerhand Einwendungen, solche zu verzögern gesucht: So ist der Kayserlichen Commission und Visitatoren ernstlicher Befehl, daß sie von niemand unter einigerley Vorwand, Geschenck begehren oder annehmen, sondern mit dem, was ihnen von ihrer Arbeit ordentlich gesetzt, lediglich zufrieden seyn sollen: Alles, bey Vermeidung scharffen Einsehens, ja gestalten Dingen nach, Suspension oder Entsetzung vom Dienst: Und soll der Cantzley-Verwalter hierüber nachdrücklich halten, damit allem Eigen-Nutz, weßwegen die Cantzley ehedessen so beschrieen worden, genüglich gesteuret, und die anbefohlene Expeditiones auf keine Weise verzögert werden.

Und wie die Copeyen auszufertigen.

§. 12. Und gleichwie in dem ietzigen Visitations-Abschied bereits versehen, wie es mit dem Abschreiben in der Cantzley in einem und andern zu halten: Also soll auch der Cantzley-Verwalter gute Obsicht und Sorg tragen, daß in Copirung solcher Producten die Cammer-Gerichts-Ordnung, Reichs- und Visitations-Abschiede behörend befolget, nicht weniger unter die in der Cantzley abgeschriebene und collationirte Beylagen, nebens der Protonotarien unterzeichnetem Nahmen das Wort: *Collationatum:* gesetzt, auch von einem ieden Copisten unter seine Copey folgends: **Kayserliche und Reichs-Cammer-Gerichts-Cantzley-Handschrifft:** so dann gleichfalls sein Nahme darunter geschrieben, iedoch darfür weiters nichts, als die gewöhnliche Copey-Gelder bezahlt werden.

§. 13. Doch bleibet dem Notario Fisci frey, in Sachen, da der Fiscus denen Partheyen assistiret, wann selbige die Cantzley-Gebühr bezahlt haben, für den Fiscal die nöthige Abschrifften von denen ausgegangenen Processen zu verfertigen: Imgleichen mögen die in Fiscalischen Sachen ertheilte Decreta durch den Notarium Fisci abgeschrieben, und dem Fiscal zugestellt werden.

§. 14. Falls auch in abgeurtheilter Sach von der Parthey die Cantzley-Gebühr nicht bezahlt wäre, und der Fiscal wegen der in solchem Urtheil enthaltener Straff einen Auszug nöthig hätte, so kan ihm zwar selbiges zu lesen gegeben, und durch den Notarium Fisci das ihn angehende daraus gezogen so dann ihme Fiscali zugestellt, der übrige Inhalt aber soll nicht communicirt

cirt werden, biß die Cantzley von der Parthey befriediget seyn wird.

Der Copeyen fleissige Revidirung und Fleiß im Abschreiben.

§. 15. Hat der Cantzley-Verwalter embsige Obsicht zu tragen, daß die ausgefertigte Processs genau revidirt werden, und die Copisten ernstlich anzuhalten, daß sie inskünfftige nicht so vitiös, als bißhero geschehen, schreiben, sondern im Copiren gebührenden Fleiß anwenden, und die Collationirung mit mehrerer Sorgfalt, als vorhin, verrichten; Dafern aber gleichwohlen dieselbe solcher Verordnung zuwider handlen würden, sollen die Procuratores und Partheyen dergleichen übel geschriebene Copeyen anzunehmen, oder auch dafür etwas zu bezahlen nicht gehalten seyn: Sondern es wird der Cantzley-Verwalter vielmehr hiemit erinnert, auf die deßhalben beschehene Anzeig ohngesäumbte Verfügung zu thun, daß solche von neuem, und zwar, auf Verlangen des Procuratoris oder der Partheyen, ohnverzüglich ausser denen gewöhnlichen Stunden, da die Cantzley-Personen pflegen auf der Cantzley zu seyn, abgeschrieben werden. Dabenebens stehet ihme dem Cantzley-Verwalter frey, noch über diß solchen unfleißigen Copisten in eine Geld-Straff zu nehmen, welche nach Arth der andern Neglecten unter die übrige Copisten auszutheilen; Im Fall Er aber sich gar nicht bessern, sondern in seinem Unfleiß verharren würde, ist derselbe seines Dienstes ohne Anstand zu erlassen.

Klein Papier, wenig Zeilen und grosse Buchstaben zu eviriren.

§. 16. Es sollen die Ingrossisten und Copisten kein so kleines Papier brauchen, worauff zu ihrem ohnzuläßigen Vortheil nur wenig Zeilen können geschrieben werden, weniger die Wörter weit voneinander setzen, oder allzugrosse Buchstaben machen, damit die Blätter nur bald gefüllt werden mögen: Die Cantzley-Personen auch sonsten in der Armen Sachen den Deputations-Abschied de Anno 1600. §. So viel etc. 6. wohl beobachten; Hingegen denen Copisten, wann sie für die Arme etwas abschreiben müssen, die Gebühr aus dem Armen-Seckel, iedoch nur 6. Kr. vom Bogen bezahlt werden; Da aber darinn kein Geld im Vorrath wäre, sollen nichts desto weniger diese Sachen gedachtem Deputations-Abschied zu folge expedirt, und der Copisten vorgedachte Schreib-Gebühr hiernechst aus dem Armen-Seckel, wann in selbigen etwas eingebracht worden, genommen, diesem aber nicht allein solches von der armen Parthey, wann sie durch ein obsiegendes Urtheil oder sonst zu Mitteln kombt, ersetzet, sondern auch die der Cantzley von iedem Bogen abgangene 6. Kreutzer, nebens anderen Cantzley-Gebühren nachgetragen werden.

Copiæ in Causis Pauperum.

Armen-Seckel.

§. 17. Demnach die Notarii, wann denen Armen aus dem Armen-Seckel etwas zu reichen verwilliget worden, solches auf die Supplicationes, oder dem Pedellen zugestellten Schein bißhero nur mit Ziffern geschrieben, dardurch aber eine Unrichtigkeit entstehen kan: So sollen sie solches verwilligtes Quantum nicht mehr mit Ziffern, sondern mit Buchstaben ausschreiben.

Ad Acta clam nihil tradatur, sed omnia in Audientia producantur.

§. 18. In der Audienz soll alles zuforderst producirt, und allda das Duplicat zugleich mit übergeben, von denen Lesern aber ausser deme nichts, noch einige Producta, da auf einem *Judici*, auf dem andern *Parti* gezeichnet, angenommen werden.

Complirung der Acten und Protocollen.

§. 19. Umb die Referenten an Ertheilung schleuniger Justiz, wegen ohncomplirten Acten und Protocollen nicht aufzuhalten, sollen die Leser denen Notariis, und diese jenen Ordnungsmäßig in deren Ergäntzung, ihrer Obliegenheit nach, besser als bißhero beschehen, behülfflich seyn, und solche fleißig zusammen tragen, auch zu sothaner Complirung die ordinari Cantzley-Stunden brauchen und diese nicht zu eigennütziger Collationirung der Acten anwenden: So dann auf dem Bescheid-Tisch keine andere, als darauf eigentlich gehörige Sachen bringen, die Notarii auch ihre haltende Register alle Samb-stag wohl übersehen, aus solchen die ohnexpedirte Supplicationes sambt dem Referenten ausziehen und dem Herrn Cammer-Richter zustellen.

Nenomina Referentium mutentur.

§. 20. Nicht weniger wird denen Notariis ernstlich befohlen, gute Obacht zu tragen, damit die Nahmen der Referenten nicht verwechselt, noch die Suppliquen pro Processibus, welche einige Connexion mit einander haben, in verschiedene Räthe gebracht werden.

Supplicæ pro Processibus connexionem habentes, Supplicæ pro Mandato de exequendo & in eadem Causa pro Processibus Appellationis ne separentur.

§. 21. Demnach auch angezeigt worden, daß in Appellations-Sachen die von denen streitenden Theilen einkommende Supplicæ pro Mandato de exequendo zurück gehalten, und hingegen die pro Processibus übergeben werden, woraus viel unordentliches und widriges entstehen kan, so soll sothane Zurückhaltung inskünfftige gäntzlich unterbleiben, und der Cantzley-Verwalter darauff alles Fleisses acht geben, daß in solchen Fällen beede Bitt-Schrifften zugleich an gehöriges Orth kommen.

Zusammenhefftung der Acta in puncto Submissionem.

§. 22. Auf daß aber fürohin von denen bey diesem höchsten Reichs-Gericht vorhandenen Acten so leichtlich nichts mehr, wie bißhero beschehen, und vielfältig geklagt worden, verlohren gehen möge, wordurch nicht allein die Justiz öffters verzögert, sondern auch denen Partheyen und dem gemeinen Wesen mehrmahlen ein nicht geringer Nachtheil und Schaden zugezogen wird, so sollen, umb diesem allem ins künfftige vorzubiegen und abzuhelffen, nach iedesmahlen beschehener Submission in ieglicher Sach, solche Acta in der Leserey zusammen gebefftet, und foliiret, die Hefftungs-Kosten aber von denen

nen streitenden Theilen dem Buchbinder bezahlet werden.

Quæ a Lectoribus inscribenda sint Actis.

§. 23. Es ist auch gar heilsam in der Cammer-Gerichts-Ordnung Part. 1. Tit. 30. in princ. & §. 1. versehen, was die Leser auf die Acta und Producta, umb alle Unordnung zu verhüten, schreiben sollen; Nachdem aber solches bißhero nicht beobachtet worden; Als wird denenselben anbefohlen, gedachte Ordnung inskünfftig besser zu befolgen.

Decreta & Sententiæ, quomodo Protocollo inserendæ.

§. 24. Gleicher massen wird denen Proto- oder Notarien bey ihren Eyden und Pflichten anbefohlen, keine Urtheil noch Decret in ihr Protocoll, auf der Referenten, oder anderer Angeben zu verzeichnen, es seyen dann die Beysitzer, so bey der Relation gewesen, gegenwärtig, und denenselben vorgelesen; Nicht weniger sollen vorgedachte Proto- oder Notarien die Referenten, wann es von diesen etwa vergessen würde, geziemend erinnern, sothane Urthel zu unterschreiben.

Abgeurtheilte Acta denen Protocollis gleich beyzubinden. DreyUrtheils-Bücher.

§. 25. Sollen die abgeurtheilte Acta denen Protocollis alsobald beygebunden, von denen Notarien so gleich wieder in die Leserey getragen, auch der Cammer-Gerichts-Ordnung nach, 3. Urtheils-Bücher gehalten, und das bißhero nicht geführte dritte Buch, der Ordnung gemäß, von einem Ingrossisten sauber geschrieben werden.

Taxa Cancellariæ.

§. 26. Da auch des Cantzley-Taxes halber zwischen der Cantzley und denen Procuratoren oder Partheyen vielfältige Irrungen entstanden; Als wird, deme vorzukommen, zu männigliches Wissenschafft die Tax-Ordnung, und was die Procuratores oder Partheyen an Cantzley-Gebühr zu zahlen haben, hienach gesetzt, nemblich:

	Rthl.	Kreutz.
Citatio. Gemeine Urkund. Denunciatio Litis. Schreiben umb Bericht. Promotoriales. Subsidiales. Inhibitio. Compulsoriales. Dilatio. Dilationis Prorogatio.	2.	45.
Citatio & Inhibitio. Citatio & Compulsoriales. Compaß-Brieff.	7.	-
Völlige Appellations-Process.	11.	40.
Citatio Advocati, aut Extensio Compulsorialium ad edendas Rationes decidendi.	-	80.
Temporalis Inhibitio.	2.	-
Mandatum sine Clausula. Executoriales. Dilatio cum Mandato contra Commiss. ex novis Narratis. Mandatum cum Clausula. Arctior Inhibitio. Arctiores Compulsoriales. Salvus Conductus.	8.	45.
Commissio.	12.	45.
Dilatio mit fernern Befelch Briefft. Urkunden.	6.	70.
Urkund Ehelicher Gebuhrt.	2.	77.
Rescriptum.	1.	45.
Arrestum.	6.	60.
Denunciatio Banni.	59.	88.
Absolutio Banni.	59.	88.
Requisitoriales.	6.	70.
Revisionis Intimatio 15. Goldgülden.	20.	-
Insinuatio Privilegii de non appellando 100. Goldgl.	133.	30.
Commissio ad examinandum Notarium publicum.	12.	45.
Documentum Immatriculationis Notarii publici.	6.	-
Summatim vero cum reliquis Juribus.	14.	45.
Restitutio in integrum Processibus inserta.	2.	43.
Extensio in Causis Mandatorum & Appellationum.	4.	-
Extensio in Causis Citationis simplicis.	2.	45.
Alle Proceß Libells-Weiß geschrieben.	-	80.
Urkund acceptirt- und confirmirten Vergleichs, Pacti, Heurath-Verschreibung und anderen Transactionen: Item Confirmatio Fideicommissi, Donationis und dergleichen.	21.	-
Pro quovis Rescripto taxatur die Halbscheid.	10.	45.
Consensus Alienationis.	6.	70.
Confirmatio Contractus Permutationis zwischen Hertzogen oder Fürsten.	23.	-
Pro quovis Folio Protocolli.	-	80
Pro Copia Sententiæ Definitivæ.	-	80
Pro Copia Sententiæ primæ Paritoriæ.	-	80
Pro Copia Sententiæ Interlocutoriæ.	-	40

	Rthlr.	Kreutz.
Copey-Geld vor ieden Bogen.	-	12.
Vormundschafften.		
Fürstliche.	- -	14. 45.
Gräfliche.	- -	9. 45.
Freyherrliche.	Cum Capsula.	9. 45.
Adeliche.	- -	8. -
Stands-Erhöhungen.		
Fürstliche 100. Goldgl.		133. 30.
Gräfliche 60. Goldgl. - -		80. -
Freyherrliche 40. Goldgl. -		53. 30.
Pro Rescripto wird die Helffte zahlt.		

Welche Tax-Ordnung, wie sie bißhero pro Norma gehalten worden, also soll sie auch fernerhin darfür gehalten, und inskünfftige in keine Weise oder Wege, ohne Ihrer Kayserlichen Majestät und des Reichs Vorwissen, erhöhet werden, gestalten man sich zu Ihro Churfürstlichen Gnaden zu Maynz versiehet, daß Dieselbe darüber genau halten zu lassen, und in etwahiger Verweilung der Cammer-Gerichts-Visitationen bey der von Ihro vornehmender Cantzley-Visitation deßfalls behörende Obsicht zu tragen geruhen werden; Da aber inmittels sich derentwegen einiger Streit erheben solte, so hat das Collegium Camerale, obberührter allhier einverleibter Ordnung nach, Sorg zu tragen, damit es keines weitern Einsehens nöthig habe.

Taxæ Inscriptio. §. 27. Es ist auch der Tax iedesmahl auf die ausgefertigte Pro/ els an einen solchen Orth und zwarn mit völligen Buchstaben zu schreiben, wo

Ne quis Taxa prægravetur. dasselbe nicht weggeschnitten werden kan, und soll der Cantzley-Verwalter gute Obsicht haben, daß die Partheyen bey Taxirung der Cantzley-

Taxæ Receptor. Gebühr nicht übernommen werden; Wie dann auch der Tax-Einnehmer seinem Ambt fleißig obliegen, und zu dessen Nachtheil sich zu keiner andern Arbeit gebrauchen lassen solle.

Taxa. §. 28. Falls hiernechst einige Irrungen, des Taxes halber, zwischen der Cantzley und denen Partheyen oder deren Procuratoren, als ob etwa zu viel erhoben worden, entstehen möchte: So seynd bey denen iederzeitigen Visitationen des Kayserlichen und Reichs Cammer-Gerichts die Tax-Bücher vorzulegen, umb zu sehen, ob die angebrachte Klagen gegründet seyen, oder nicht, umb darinn, befindenden Dingen nach, die Gebühr verfügen zu können.

Taxæ Residuum. §. 29. So dann sollen sothane Tax Gelder bloß allein, zu Erhaltung der Cantzley-Personen, angewendet, und der etwa zu Zeiten vorhabende Uberschuß bey dem Tax-Ambt wohl verwahrt werden, damit fürohin an deren Bezahlung kein Mangel erscheine.

Numerus Personarum. §. 30. Zu dem End ist es bey der ietzigen in denen Reichs-Satzungen vererdneter Anzahl der Cantzley-Personen lediglich zu lassen, und solche weiter nicht zu vermehren. rum Cancellariæ.

Abhörung der Tax-Rechnung. §. 31. Daß auch behörige Richtigkeit, der Tax halber, gehalten, und die Abhörungs-Kosten, so viel möglich, gespahret werden mögen, wären die Tax-Rechnungen alle zwey Jahr, wie herkommlich, abzuhören.

Ne extranei intrent in Cancellariam. §. 32. Mehrgemeldter Verwalter hat ferners dahin zu sehen, daß niemand, so in die Cantzley nicht gehörig, darinn oder über die Schrancken gehe, wie dann auch die Partheyen, oder Procuratores nicht in die Leserey geführt, sondern von ihnen in einem vor derselben vorhandenem Zimmer die Acta, und zwar nur quoad Passus concernentes, in Gegenwart eines Lesers, nach Inhalt des Memorialis Advocatorum & Procuratorum de Anno 1575. §. Ob auch wohl ꝛc. 14. eingesehen, keineswegs aber, daß iemand einige Acten mit sich oder in die Häuser trage, gestattet werden solle. Aut Lectoriam.

Extraneus ad Inspectionem, Actorum non admittatur. §. 33. Und damit aller Verdacht, als ob etwa ein oder anderes zu- oder von denen Acten gekommen, vermieden bleibe; So wird denen Lesern befohlen, daß sie ohne der Partheyen oder des zu der Sachen bevollmächtigten Procuratoren Vorwissen und Einwilligung keine Acten oder Producten mehr einem Frembden, noch andern Procuratoren, oder Advocaten vorlegen, sondern wann sich etwa dergleichen iemand wegen Einschauung der Acten anmelden würde, solches alsobald dem Herrn Cammer-Richter, oder dessen Ambts-Verweser, umb darinn gebührendes Einsehen zuhaben, anzeigen.

Silentium. §. 34. Demnach auch bißhero zum höchsten Mißfallen der Kayserlichen Commission und Visitatoren vielfältig verspühret worden, daß das Silentium, der Gebühr nach, nicht gehalten: So sollen alle und iede Cantzley-Personen demjenigen, was ihnen in Krafft ihrer Pflicht und der so vielen deßhalb gemachten Verordnungen hierunter zu beobachten oblieget, genauer nachleben, und nichts, was sie bey dem Gericht in Erfahrung bringen, iemanden, wer der auch seye, eröffnen, insonderheit die Decreta keinem andern, als welchen sie zu wissen zukommet und gebühret, offenbahren, alles bey Verlust ihres Dienstes, auch, nach Befinden, anderer schwehrer Straffen.

Familiaritas cum Procuratoribus & Partibus a Personis Cancellariæ vitetur. §. 35. Die Cantzley-Personen sollen die vertrauliche Gemeinschafft mit denen Partheyen und Procuratoren gäntzlich einstellen, auch vermög der Ordnung und vorigen Visitations-Abschieden keine Kostgänger halten, noch iemand beherbergen, weniger einige bey dem Cammer-Gericht Rechtshängige Sach zur Distribution oder sonsten sollicitiren, sondern dessen allerdings müßig gehen, wie ihnen dann auch, neben ihren Cantzley-Aembtern, einige andere Bedienungen zu über-

zu übernehmen nicht erlaubt seyn soll; Wegen der Commissionen aber läst man es bey der in dem Visitations-Abschied de Anno 1559. §. Uber diß etc. 34. cum seq. schon beschehenen Verordnung, nach welcher sie sich durchgehends zu achten, lediglich bewenden.

Cameral-Päße. §. 36. Soll der Cantzley-Verwalter, oder in dessen Abwesenheit der nechstfolgende Protonotarius keine Päße für die Cameral-Personen ausfertigen lassen, worinn nicht Nahmentlich die Quantität der zu ihrem Hauß-Gebrauch erforderlicher Bedürffnüssen verzeichnet, sonsten auch wohl beobachten, daß frembden Personen sothane Päß nicht zu gut kommen mögen.

Respectus erga Præfectum & Civilitas erga Personas Cancellariæ. §. 37. So ist auch der Kayserlichen Commission und Visitatoren ernstlicher Will und Meynung, daß sämbtliche Cantzley-Personen, worunter die Leser mit begriffen, dem Verwalter geziemende Ehrerbietung bezeigen, Gehorsam leisten, und dessen an sie ergehenden Befehlen gebührend nachleben sollen; Dahingegen gedachter Verwalter gleichfalls angewiesen wird, denen ihme untergebenen Cantzley-Verwandten mit Bescheidenheit zu begegnen, und sich ohne Affecten seines Ambts zu gebrauchen, damit niemand sich mit Fug zu beschwehren Ursach haben möge.

§. 38. Schließlichen wird denen Cantzley-Verwandten nachdrücklich anbefohlen, nicht allein die hievor gesetzte Puncten in allen Stücken zu befolgen, sondern auch dasjenige, was in ietzigem Visitations-Abschied ihrentwegen weiters verordnet, als wann es von Wort zu Wort allhier eingerückt wäre, mit behöriger Sorgfalt allerdings zu beobachten. Decretum per Commissarios & Visitatores, Wetzlar den 18. Decembr. 1713.

Churfürstliche Maynzische Cantzley.

Memoriale dem Kayserlichen Fiscal zuzustellen.

Von wegen der Kayserlichen Commission und Visitatoren wird forderist der Procurator Fiscalis in allen Vorfällen und Obliegenheiten seines Ambts überhaupt auf die Cammer-Gerichts-Ordnung und andere deßwegen vorhandene heilsame Reichs-Gesetze durchgehends und beständig angewiesen; Insonderheit aber

Die Fiscalische Klagen embsig fortzusetzen. §. 1. Erstens demselben hiemit anbefohlen, die mit erforderlichem Vorbewust der Deputirten einmahl angestellte Fiscalische Klagen der Gebühr embsig und nachdrücklich fortzusetzen, folglich, auf vorgeschriebene Weiß zu Ende zu bringen. Und gleichwie in ietzigem Visitations-Abschied Cammer-Richter, Præsident und Beysitzer die Fiscalische Sachen zu befördern erinnert worden: Also ist ebenmäßig ermeldter Kayserl. Commission und Visitatoren Will und Meynung, daß auch Er Fiscalis mit geziemendem Ansuchen und behörigem Sollicitiren dem Werck weiters hin treu, fleißig und unverdrossen nachsetzen, weniger nicht Die Fiscalische Sachen zu befördern.

Die Mandata de exequendo gegen die in eine Straff fällig ertheilte Parthey, da sie von Kayserlicher Majestät nicht zeitlich ein anderes beybringt, Ordnungs-mäßig suchen, und extrahiren, auch §. 2. Zweytens, das Mandatum de exequendo zeitlich zu extrahiren.

Bey den Audienzien soll der Fiscal allzeit erscheinen. §. 3. Drittens, denen offentlichen Audienzien, biß solche geendiget seynd, beywohnen solle.

Verkündung der Fiscalischen Processen. §. 4. Viertens, bleibt dem Fiscali frey gestellt, die Verkündung der Processen seines Ambts entweder durch die immatriculirte Notarien, oder durch Cammer-Gerichts-Bothen, auf Arth und Weiß, wie es hergebracht, thun zu lassen.

Fiscalische Rechnungen. §. 5. Fünfftens, hat Er Fiscalis nicht nur seiner Jährlichen Ambts-Rechnung hinführo eine Cantzley-Verzeichnuß und Extract, wie viel und was für Straffen selbiges Jahr erkennt, und was darauff bezahlt worden, anzuschliessen, sondern auch in der Rechnung des nechst-folgenden Jahrs einzutragen, was von ieder Straff noch ausstehet, und weiters daran eingangen: Nicht weniger in beglaubter Form iedesmahl beyzulegen, wann Ihre Kayserliche Majestät allergnädigst gefällig gewesen, ein oder andere Straff gäntzlich, oder zum Theil nachzulassen. Gleichwie auch

Daß die Cammer-Gerichts-Personen bey ihrer Freyheit gehandhabt werden. §. 6. Sechstens an den Cantzley-Verwalter, wegen erforderlicher General-Päß, zur Hauß-Nothdurfft der Cammer-Gerichts-Personen, auch daß darinn, zu Nachtheil der Zölle kein Ungebühr, oder Ubermaß gebraucht werde, die Verordnung ergangen; Also ist hingegen von Seiten des Procuratoris Fiscalis die Obsicht zu haben, damit ersterwehnte Cammer-Gerichts-Personen hierunter in denen ihnen zukommenden Immunitäten und Freyheiten nicht gekränckt, sondern dabey gelassen, und gehandhabt werden. Und da im übrigen

Pasquillen. §. 7. Siebendens, mit grossem Mißfallen verspühret worden, daß allhier von einer Zeithero durch muthwillige und allzufreche Federn öffters verschiedene schändliche Pasquillen zum Vorschein kommen, wordurch, zu Verstörung innerlicher Ruhe und guter Verständnüß, viele Verläumd- und Verbitterung, oder doch Argwohn und Aergernüß entstanden: Als gehet der Kayserlichen Commission und Visitatoren ernstlicher Befelch dahin, daß mehrgemeldter Fiscal, wann von einigen dergleichen Pasquillen was wahrzunehmen, nicht allein das Corpus Delicti alles Fleisses auf bringen, sondern auch ungesäumbt auf dessen Urheber, und wer durch boßhafftige Ausstreuung, oder in andere gefährliche

Weeg daran Theil genommen, genau inquiriren solle, worauff derselbe die so eingezogene Erkundigung, mit Vorbewust der Deputirten ad Fiscum, dem Kayserlichen und Reichs-Cammer-Gericht zu übergeben, und dieses so fort darinnen, bewandten Umbständen und Rechtlicher Ordnung nach, mit Schärffe und dergestalt zu verfahren hat, wie es die Reichs- und gemeine Satzungen ausweisen, und zugleich der so offt und vielfältig eingerissene Frevel zu der schuldigen wohlverdienten Straff und Schrecken der übrigen erfordert. Decretum per Commissarios & Visitatores, Wetzlar, den 18. Decembris, 1713.

Churfürstliche Mayntzische Cantzley.

(Die Fiscalische Quittung vid. infra.)

Memorial denen Advocaten und Procuratoren zuzustellen.

ES haben die Kayserliche Commission und Visitatores die bey dem Cammer-Gericht hier und dar eingeschlichene Mängel und Gebrechen gründlich untersucht und befunden, daß auch denen hiesigen Advocaten und Procuratoren hierunter nicht ein geringes zu Schulden komme; Wie nun aber dieses alles gröstentheils aus bißheriger schlechter Befolgung der ihnen zur Richtschnur gesetzt- und wohlbedächtlich vorgeschriebenen Reichs-Verordnungen herrühret:

General-Anweisung.

§. 1. Also wird denenselben alles Ernstes hiemit anbefohlen, so wohl der Cammer-Gerichts-Ordnung, als denen Deputations- und Visitations-Abschieden, auch anderen Reichs-Satzungen, ins besondere aber demjenigen, was in gegenwärtigem Memoriali verordnet wird, geziemend nachzuleben, und weder unter dem Vorwand einer unbegründ- und gegen die klare Reichs-Satzungen ohne dem nicht statt findenden Observanz, wie bißhero öffters geschehen, noch in andere Weg denenselben im geringsten zuwider zu handlen, damit man, nach so offt beschehener Wiederholung der vorigen Reichs-Schlüssen gegen die schuldig befundene mit denen darinn enthaltenen, und anietzo noch weiters, der vielen Ubertretungen halber, verhängten Straffen unnachläßig zu verfahren nicht gemüssiget werde.

Procuratoren Erscheinung in den Audienzien.

§. 2. Es sollen dahero die Procuratores zu bestimbter Zeit und Stund in denen Audienzien, und zwar mit schwartzen Mänteln und Kleidern, ohne Degen, erscheinen, des Fiscalischen Anrufens halber, oder sonsten, ohne erheblich- und dem Herrn Cammer-Richter oder dessen Ambts-Verweser zeit- und schrifftlich anzuzeigenden Ursachen, nicht davon, sondern iederzeit, wann gleich ein- oder andern die Ordnung zu recessiren nicht beträffe, biß zu Ende derselben in ihren angewiesenen Schrancken bleiben: Weniger nicht, der übrig-ehrbaren Kleidung halber, der Cammer-Gerichts-Ordnung und Visitations-Abschieden nachleben.

Procuratoren-Recess.

§. 3. Damit in denen Audienzien alles umb so richtiger hergehe, auch die Partheyen und Sachen desto mehr befördert werden, so befilcht man denen Procuratoren hiemit, daß sie die Ordnung im Recessiren fleißig beobachten, und keiner dem andern, bey Straff des zu verwerffen seyenden Recess darinn fürgreiffen solle: Deßgleichen haben sie sich aller Weitläufftigkeit, unnöthigen Recht-Sätzen, sonderlich bey denen sogenandten Contradictions-Recessen, wie auch aller undienlichen Submissionen zu müßigen, noch zur Steckung der etwa bevorseyenden Urtheil einen unbegründten Recess abzuhalten, sondern vielmehr demjenigen genaue Folge zu leisten, was wegen zeitlichen Vortrags der ihnen von den Partheyen zugeschickten Handlungen in dem jüngern Reichs-Abschied wohlbedächtlich verordnet worden ist, alles bey Vermeidung der in ietztbesagtem jüngern Reichs-Abschied §. Nachdem ꝛc. 90. und §. Gleicher gestalt ꝛc. 98. gegen die Ubertrettere enthaltenen und noch anderen schwehreren Straffen; So viel aber die von denen Partheyen an ihre Procuratores ablassende Schreiben betrifft, Krafft deren etwa umb neuen Termin oder Prorogation zu bitten, oder sonst etwas zu handlen wäre, sollen dieselbe in gehöriger Ordnung dem gegentheiligen Sachwalter quoad Passum concernentem in Originali vorgezeigt, und davon ihme hiernechst auf Verlangen eine gleichlautende Abschrifft mit Beysetzung des Dati zugestellet werden.

Communication der Partheyen Schreiben an die Procuratorn.

Procuratoren-Recess.

§. 4. Und nachdeme das Ansehen dieses höchsten Reichs-Gerichts erfordert, daß die Procuratores bey denen offentlichen Audienzien mit gebührender Bescheidenheit einander begegnen, gestalten dann denenselben hierunter, und wie sie die Recess einrichten sollen, in der Ordnung und Visitations-Abschieden klares Ziel und Maaß vorgeschrieben ist: So wird ihnen hiemit auferlegt, sich aller Anzüglichkeiten und schimpfflichen Reden zu enthalten, einiges Getöß in besagten Audienzien nicht zu verursachen, auch die Gegen-Recess kürtz- und deutlich, zu dictiren, damit die in denen Audienzien sitzende Proto- und Notarii solche wohl verstehen, und richtig aufzeichnen können.

§. 5. Gleichwie zu desto schleunigerer Ausfertigung der erkandten Mandaten oder Processen beliebet und verordnet worden ist, daß der Inhalt der übergebenen Suppliquen von denen Protonotariis nicht mehr, wie vorhin, ausgezogen, sondern diese selbst, nachdem sie vorhin behöriger

riger massen in der Cantzley abgeschrieben und collationirt worden, denen Mandaten oder Processen beygelegt werden sollen: Also wird auch denen Advocaten und Procuratoren hiemit anbefohlen, inskünfftige die Geschichts-Erzehlung so wohl, als zuvorderist die Petita Supplicationum, worauff der Richterliche Schluß zu verfassen, deutlich und nervose, ohne alle Anzüglichkeiten und überflüßige Anführung der dem Richter vorhin schon bekandten Rechten einzurichten.

Einrichtung der Supplicationen pro Processibus.

Frivolæ Dilationes.

§. 6. Weilen auch die Justiz dardurch nicht wenig verzögert, und denen in Rechtfertigung stehenden Partheyen noch schwehrere Unkosten zugezogen werden, wann die Advocaten und Procuratoren unstatthaffte Fristen suchen: Dergleichen auch, der bißherigen Erfahrung nach, durch beybringende Schein-Gründe öffters erschleichen, dieses alles aber gegen die Ordnung und jüngern Reichs-Abschied lauffet, an sich verbotten und höchst-straffbar ist: Als sollen dieselbe sich dessen fürohin allerdings enthalten; Widrigen falls aber gewärtig seyn, daß gegen sie mit gehöriger Straff, und da sie entweder Anfangs von der Sachen Beschaffenheit schon gewust, oder doch solche bey weiterm Verfolg derselben wahrgenommen, mithin die Dilationes nur zum blossen Umbtrieb und Auffenthalt gesucht hätten, mit zeitlicher oder gäntzlicher Entsetzung vom Ambt verfahren werde.

Protractio Processus.

§. 7. Nicht weniger ist angebracht und mißfällig vernommen worden, daß einige Advocaten und Procuratoren über vorangeregte Verzögerung, auch sonsten die Proceß und derselben Endschafft ungewissenhafft verlängern, und nicht nur aus Vorsatz ungerechte Sachen übernehmen, oder die von der Urthel erster Instanz freventlich appellirende Partheyen bedienen, sondern auch wohl gar, der bißherigen Erfahrung nach, iezuweilen die Juramenta Calumniæ, Appellationis, Restitutionis in integrum, und dergleichen, ohne vorher gelesenen Acten mit unverantwortlicher Leichtsinnigkeit abschwören; Umb nun aber diesem der Justiz so schäd- als ärgerlichen Unwesen auf das kräfftigste abzuhelffen: So haben die Kayserliche Commission und Visitatores in ietzigem Abschied dem Herrn Cammer-Richter, Præsidenten und Beysitzern gemässenen Befelch ertheilt, gegen die Verbrechere auf den erstern Fall nach denen Reichs-Satzungen, und benanntlich mit denen in dem jüngern Reichs-Abschied enthaltenen Straffen; Auf den zweyten Fall aber, nach Beschaffenheit des Verbrechens, oder Mayneyds mit würcklicher Suspension, Entsetzung Ambts und Ehren, auch befindenden Dingen nach mit schwehrer Leibs-Straff ohnnachläßig zu verfahren, wornach sich ein ieder zu richten und vor Schaden und Schimpff zu hüten hat.

Frivola Juramenta.

Submissionen.

§. 8. Es wird auch denen Procuratoren hiemit ernstlich aufgetragen, daß auf ihrer Gegen-Parthey in der Sache schrifft- oder mündlich beschehenen Schluß, sie, nach Inhalt der Cammer-Gerichts-Ordnung, Part. 3. Tit. 23. ebenmäßig schliessen, und ihren Gegen-Schluß oder Submission nicht auf viele Monath, wo nicht Jahr und Tag verzögern, vielweniger aber unter dem Vorwand einiger in der gegenseitigen Handlung beygebrachter Novorum überflüßige nur zu Verzögerung der Sachen und Steckung der Urtheil abzielende Schrifften übergeben, sondern in diesem so wohl, als anderen Stücken das unpartheyische Recht zu befördern, auch ihres Orts sich befleissen sollen, und dieses zwar bey Vermeidung willkührlicher Straff, wormit das Cammer-Gericht gegen sie, ohne Ansehen der Personen, zu verfahren hat.

Uebernehmung vieler Sachen.

§. 9. Bey gegenwärtiger Visitation des Cammer-Gerichts ist auch angezeigt worden, daß einige Procuratoren mehr Partheyen und Sachen annehmen, als sie mit erforderender Aufmercksamkeit zu bedienen vermögen; Ob nun wohlen ein gewisse Anzahl, wie viel nemblich iedem Procuratori deren zu gestatten, sich nicht füglich setzen lässet: So werden sie doch hiermit ernstlich erinnert, nach Gelegenheit der Sachen sich von selbsten zu bescheiden, auch die Gebühr und ihre theure geleistete Pflichten hierunter genau zu beobachten, insonderheit auch denenjenigen Partheyen, so zu ihrer Geschicklichkeit das Vertrauen haben, und von ihnen zugleich advocando bedient seyn wolten, dem Visitations-Abschied de Anno 1551. §. Weiter ꝛc. zu folge, nicht abhanden zu gehen; Dafern aber befunden würde, daß iemand aus ihnen wegen angenommener vielen Sachen die rechtliche Befügnuß ein oder anderer Parthey mit behöriger Sorgfalt sich nicht angelegen seyn liesse, sondern solche versäumbte, demselben wäre hierinnen von dem Cammer-Gericht nach Anleitung des Visitations-Abschieds de Anno 1559. §. Dieweilen auch ꝛc. 36. nicht allein gewisse Maaß und Ziel vorzuschreiben, sondern Er auch nach Gelegenheit der Versaumnuß und Unfleisses ernstlich zu bestraffen.

Abpracticirung der Partheyen.

§. 10. Nachdem aber auch Klage vorkommen, daß einige Procuratoren denen anderen durch Verkleiner- oder Verunglimpffung derselben ihre Partheyen abpracticiren, wordurch dann unter ihnen Zanck und Widerwillen entstanden: So befehlen die Kayserliche Commission und Visitatores hiemit, und wollen, daß sie sich dieses unziemlichen Fürnehmens künfftighin untereinander gäntzlich enthalten, und auf den widrigen Fall die schuldig befundene nach Ausweiß der Cammer-Gerichts-Ordnung und Visitations-Abschieden durch Cammer-Richter,

Præsidenten und Beysitzer ihres Ambts so gleich entsetzt werden sollen.

Veränderung der Rubriquen.

§. 11. Ob zwar in denen Visitations-Abschieden sorgfältig verordnet worden, und die wiederholte Anweisung dahin beschehen ist, daß die Advocaten und Procuratoren der Partheyen Nahmen und Rubriquen der Sachen, bey deren Verfolg nicht ändern, noch dieselbe sonsten confundiren sollen, so hat man doch abermahlen mißfällig vernehmen müssen, daß sie deme nicht allerdings nachgelebet, mithin dardurch verursacht haben, daß iezuweilen gegeneinander lauffende Decreta oder Mandata abgefast und erkennet worden seyen; Umb nun aber allem dem Cammer-Gericht hierdurch unvermeidlich zuwachsenden Unglimpff zulänglich abzuhelffen: So will man dißfalls nicht nur die vorige Verordnungen ihres Wörtlichen Inhalts anhero wiederholet, und die Advocaten und Procuratoren zu deren beßerer Befolgung angewiesen, sondern auch denenselben ernstlich auferlegt haben, daß, wann von ihnen etwas übergeben wird, sie der Sachen und Parthey erstere Rubric und Nahmen ungeändert lassen, auch da öffters zu suppliciren nöthig wäre, die auf ihre vorige Klagden ihnen mitgetheilte Gerichts-Bescheide ihren ferneren Suppliquen iederzeit beylegen sollen; Gestalten dann auch bereits dem Collegio Camerali, darüber fest zu halten, und gegen die Ubertrettere, befindenden Dingen nach, mit exemplarischer Straff zu verfahren, anbefohlen ist.

Corruptiones.

§. 12. Es ist auch denen Advocaten und Procuratoren zur Gnüge bekandt, was grosse Verkleinerung ehedessen durch die hin und wieder geschehene Beschreyung wegen angenommener Gaab und Geschenck diesem höchsten Reichs-Gerichte zugezogen worden: Dahero erachten die Kayserliche Commission und Visitatoren in allweg höchstnöthig zu seyn, zu fernerer Beybehaltung der ietztbesagtem Reichs-Gericht anklebenden Ehr und Würde künfftighin nicht nur dem Ubel selbst, sondern auch allen ärgerlichen Nachreden durch gegenwärtige Verordnung und was derentwillen noch weiters in dem Haupt-Recels enthalten, auf das kräfftigste zu steuren, und solchem nach ihnen Advocaten und Procuratoren ernstlich zu verbiethen, daß sie umb ein- oder anderes Mitglied am Gericht zu bestechen keine Gaab, Geschenck, oder dahin abzielendes Versprechen, es seye von wem es wolle, annehmen, noch sich sonsten in einerley Weise zu der von denen Partheyen etwan vorhabenden Corruption, als ein Werckzeug gebrauchen lassen, sondern vielmehr, da ihnen von einer Parthey zu obbemeldtem Ende etwas gegeben oder anerbotten worden wäre, solches dem Herrn Cammer-Richter, oder deme es sonsten nach Gelegenheit zu wissen gebühret, ungesäumbt anzeigen sollen. Wann aber gleichwohlen, wider Verhoffen, ein- oder der andere aus ihnen dieser Verordnung nicht gebührend nachleben würde, der oder dieselbe sollen alsdann nicht nur das empfangene zurück zu geben, sondern auch noch so viel aus dem ihrigen zur Straff zu erlegen angehalten, beedes dem Fisco zugewendet, auch der schuldig befundene ab Officio suspendirt, ja wohl gar, bewandten Umbständen nach, mit Verlust der Ehren abgeschafft werden.

Für die Beysitzer keine Extractus Actorum oder Relationes zu machen.

§. 13. Man hat ferner bey dieser Visitations-Deputation in Erfahrung gebracht, daß einige aus denen Advocaten und Procuratoren sich unterfangen, von denen Beysitzern Acta anzunehmen, und in denen annoch Rechts-hängigen Sachen Extractus Actorum, oder Relationes zu machen. Wie nun aber dieses dem Gericht selbst allzuverkleinerlich, dergleichen Zumuthen und Ubernehmung auch an sich selbst höchst straffbar ist: Also wird denen Advocaten und Procuratoren sich dessen, es seye gleich unterm Vorwand eines Rechtlichen Bedenckens, oder sonsten, durchaus zu müßigen, alles Ernstes hiemit auferlegt, auch denenselben beedes, und zwar, bey Straff der Entsetzung vom Ambt, verbotten.

Copeyen aus der Cantzley zu nehmen oder zu lösen.

§. 14. Nicht weniger werden die Advocaten und Procuratoren zu folg der Cammer-Gerichts-Ordnung, Reichs- und Visitations-Abschieden nachdrücklich dahin angewiesen, neben den gebräuchlichen Attestationen fürohin alle Copeyen von den Producten und Schrifften, auch der Gegen-Parthey zu insinuiren seyenden Beylagen aus der Cammer-Gerichts-Cantzley umb die gewöhnliche Tax, darüber sie auch nicht beschwehrt werden sollen, zu nehmen und zu lösen, mithin durch ihre Scribenten solche nicht abschreiben, noch dergleichen Abschrifften der Gegen-Parthey zustellen zu lassen, oder unter sich einander zu communiciren; Alles bey Vermeidung unnachläßiger Straff, wann, und so offt sie dieser Verordnung zugegen handlen werden.

Bezahlung der Laborum Cancellariæ.

§. 15. Obgedachte Cantzley hat auch Klag geführt, daß in denen Fällen, wo die in Rechtfertigung gestandene Partheyen sich miteinander verglichen, die Labores Protocollares öffters nicht bezahlt worden seyen; Wann nun gleichwohl recht und billich, daß man der Cantzley die Gebühr, der gehabten Mühe und Arbeit halber, entrichte: Als ergehet an die Procuratores der ernstliche Befehl hiemit, bey ihren Eyds-Pflichten, wormit sie dem Cammer-Gericht zugethan, darob zu seyn, daß demjenigen, was dißfalls in dem Deputations-Abschied de Anno 1557. §. Und nachdeme ꝛc. 41. cum seq. enthalten, ihrer Seits, besser als bißhero beschehen, nachgelebt, die Partheyen, solcher Zahlung halber, von ihnen fleißig ermahnet, und das zu dem Ende einkommende Geld ohnverzüglich in die Cantzley geliefert werde, wie dann auch besagte Procuratores auf Ersuchen des Cantzley-Verwalters, oder Tax-Einnehmers, ihres angewendeten Fleisses halber, glaubwürdige Anzeig zu thun schuldig, bey deren Verweigerung aber vom Cammer-Richter, Præsidenten und Beysitzern, dem Befinden nach, schwehrer Straff gewärtig seyn sollen.

Dienst- oder Wart-Geld.

§. 16. Obwohlen denen Advocaten und Procuratoren nicht gebühret, ihren Partheyen jährliches Dienst- oder Wart-Geld anzumuthen, noch diese gegen ihren Willen darmit zu beschwehren, oder in ander Weeg sich dergleichen zu bedingen, so ist doch deme ungehindert vorkommen und befunden worden, daß dieselbe auch in diesem Stück denen Reichs-Satzungen schlechte Folge geleistet, vielmehr noch über das die Partheyen sonsten übernommen und ihre Verdienste nach eigenem Gefallen taxirt haben: Es wollen dahero die Kayserliche Commission und Visitatores diesen gegen die klare Reichs-Verordnungen so vielfältig verspürten Mißbrauch gäntzlich abgestellet, und zu dem Ende die Advocaten und Procuratoren zu besserer Beobachtung desjenigen, was so wohl in der Cammer-Gerichts-Ordnung Part. 1. Tit. 46. und Deputations-Abschied de Anno 1557. §. Deßgleichen ꝛc. 50. ins besondere aber dem Visitat. Recess de Anno 1586. §. Desgleichen etc. 34. enthalten ist, bey Vermeidung der darinn ausgedruckten Straffen, ernstlich angewiesen, und ihnen dabey anbefohlen haben, ihren Schreibern nicht zu gestatten, daß dieselbige einige Discretion für die Schreib-Stub fordern.

Taxirung der Procuratoren Verdienst.

§. 17. Auf daß aber die Procuratores, welche von Churfürsten, Fürsten und Ständen des Reichs keine Bestallung haben, wissen mögen, was ihnen für ihren Verdienst ins künfftige anzurechnen erlaubt: So ist, biß auf Ihrer Kayserlichen Majestät und des Reichs anderwerte Verordnung, für gut befunden worden, nachfolgende Tax diesem Memoriali einzuverleiben, umb sich durchgehends darnach zu achten.

TAXA LABORUM.

1. Für eine Supplication pro Arbitrio Judicis. - - - - 1. fl.
   Und nach befindender Mühe mehr auch weniger.
2. Für einen gemeinen Gewalt, dann pro Copia signata - - 1. fl. 30. Kr.
   Jedoch dergestalt, daß die Procuratores gebührende Sorge und Aufsicht tragen sollen, damit (1.) zu Vermeidung der Correctur verschiedene gedruckte Formularia angeschafft, und (2.) die Vollmachten fürohin nicht auf halbe, sondern gantze Bögen übergeben werden. Worbey man (3.) denen Procuratoren ins besondere aufgetragen haben will, daß auf den Fall, da ihrer mehr einem Stand des Reichs, oder Privat-Parthey bedienet, und von diesen mit einer General-Vollmacht versehen wären, derjenige, welcher eine neue Sache für seinen Principalen procurando zu bedienen suchet, nebst seiner bereits producirten General-Vollmacht (so nach Inhalt des jüngern Reichs-Abschieds in allweg bey seiner Krafft verbleibet) auch ein Schreiben von gedacht seinem Principal in zulänglicher Frist beyzubringen schuldig seyn solle, damit man desto mehr versichert seyn könne, daß ihm für andern die Bedienung dieser Sach aufgetragen worden. Wie dann auch (4.) ein ieder Procurator ein Register zu halten, und darinn seine Substituten in ieglicher Sache zu dem Ende aufzuzeichnen hat, daß, wann einer aus diesen der Bedienung sich entziehet, vom Gericht abkommet, oder aber verstirbt, er alsobald einen andern Gewalt, mit Benennung eines neuen Substituti, beybringen, und hierdurch die so viele Citationes ad reassumendum, vermieden werden mögen. Gestalten es auch (5.) respectu der Substituten wegen Haltung ermeldter Register, eine gleiche Meinung hat, und dieses keineswegs unterlassen sollen, auf Abstand, oder tödlichen Hintritt des Principal-Procuratoris so fort dem Stand, oder Parthey es kund zu machen, und mit deren Genehmhaltung einen auf ihre Person principaliter eingerichteten Gewalt, zu Abschneidung aller sonst ohnumbgänglichen Legitimations-Urtheln beyzubringen.
3. Pro Cautione. - - 30. Kr.
4. Pro Decreto finali in Extrajudicialibus, ingleichen pro Sententia definitiva, vel interlocutoria, vim definitivæ habente - 1. fl.
5. Für Actori- und andere geringere Urtheln - - - - - 30. Kr.
6. Für Ablegung eines Eyds tam pro Principali, quam Advocato - - 3. fl.
   Jedoch sollen die Procuratoren auf den Fall, da die Streit-Sache etwa eine Gemeinde, oder mehrere Consortes Litis beträffe, über ietztbesagte 3. fl. weiter nichts denen Partheyen anzurechnen befugt, im übrigen aber gehalten seyn, so gleich bey Ubergebung der ersten Supplique, wie auch allen folgenden Schrifften den ihnen bekandten wahren, und nicht simulirten Advocaten bey Vermeidung der Straff anzuzeigen.
7. Für den ersten Vortrag oder Recels, wann eine Sache gerichtlich eingeführt wird 1. fl.
8. Für einen schrifftlichen Reproductions-Recess - - - - 1. fl.

9. Für

Præsidenten und Beysitzer ihres Ambts so gleich entsetzt werden sollen.

Veränderung der Rubriquen.

§. 11. Ob zwar in denen Visitations-Abschieden sorgfältig verordnet worden, und die wiederholte Anweisung dahin beschehen ist, daß die Advocaten und Procuratoren der Partheyen Nahmen und Rubriquen der Sachen, bey deren Verfolg nicht ändern, noch dieselbe sonsten confundiren sollen, so hat man doch abermahlen mißfällig vernehmen müssen, daß sie deme nicht allerdings nachgelebet, mithin dardurch verursacht haben, daß iezuweilen gegeneinander lauffende Decreta oder Mandata abgefast und erkennet worden seyen; Umb nun aber allem dem Cammer-Gericht hierdurch unvermeidlich zuwachsenden Unglimpff zulänglich abzuhelffen: So will man dißfalls nicht nur die vorige Verordnungen ihres Wörtlichen Inhalts anhero wiederholet, und die Advocaten und Procuratoren zu deren beßerer Befolgung angewiesen, sondern auch denenselben ernstlich auferlegt haben, daß, wann von ihnen etwas übergeben wird, sie der Sachen und Parthey erstere Rubric und Nahmen ungeändert lassen, auch da öffters zu suppliciren nöthig wäre, die auf ihre vorige Klagden ihnen mitgetheilte Gerichts-Bescheide ihren ferneren Suppliquen iederzeit beylegen sollen; Gestalten dann auch bereits dem Collegio Camerali, darüber fest zu halten, und gegen die Ubertrettere, befindenden Dingen nach, mit exemplarischer Straff zu verfahren, anbefohlen ist.

Corruptiones.

§. 12. Es ist auch denen Advocaten und Procuratoren zur Gnüge bekandt, was grosse Verkleinerung ehedessen durch die hin und wieder geschehene Beschreyung wegen angenommener Gaab und Geschenck diesem höchsten Reichs-Gerichte zugezogen worden: Dahero erachten die Kayserliche Commission und Visitatoren in allweg höchstnöthig zu seyn, zu fernerer Beybehaltung der ietztbesagtem Reichs-Gericht anklebenden Ehr und Würde künfftighin nicht nur dem Ubel selbst, sondern auch allen ärgerlichen Nachreden durch gegenwärtige Verordnung und was derentwillen noch weiters in dem Haupt-Recess enthalten, auf das kräfftigste zu steuren, und solchem nach ihnen Advocaten und Procuratoren ernstlich zu verbiethen, daß sie umb ein- oder anderes Mitglied am Gericht zu bestechen keine Gaab, Geschenck, oder dahin abzielendes Versprechen, es seye von wem es wolle, annehmen, noch sich sonsten in einerley Weise zu der von denen Partheyen etwan vorhabenden Corruption, als ein Werckzeug gebrauchen lassen, sondern vielmehr, da ihnen von einer Parthey zu obbemeldtem Ende etwas gegeben oder anerbotten worden wäre, solches dem Herrn Cammer-Richter, oder deme es sonsten nach Gelegenheit zu wissen gebühret, ungesäumbt anzeigen sollen. Wann aber gleichwohlen, wider Verhoffen, ein- oder der andere aus ihnen dieser Verordnung nicht gebührend nachleben würde, der oder dieselbe sollen alsdann nicht nur das empfangene zurück zu geben, sondern auch noch so viel aus dem ihrigen zur Straff zu erlegen angehalten, beedes dem Fisco zugewendet, auch der schuldig befundene ab Officio suspendirt, ja wohl gar, bewandten Umbständen nach, mit Verlust der Ehren abgeschafft werden.

Für die Beysitzer keine Extractus Actorum oder Relationes zu machen.

§. 13. Man hat ferner bey dieser Visitations-Deputation in Erfahrung gebracht, daß einige aus denen Advocaten und Procuratoren sich unterfangen, von denen Beysitzern Acta anzunehmen, und in denen annoch Rechts-hängigen Sachen Extractus Actorum, oder Relationes zu machen. Wie nun aber dieses dem Gericht selbst allzuverkleinerlich, dergleichen Zumuthen und Ubernehmung auch an sich selbst höchst straffbar ist: Also wird denen Advocaten und Procuratoren sich dessen, es seye gleich unterm Vorwand eines Rechtlichen Bedenckens, oder sonsten, durchaus zu müßigen, alles Ernstes hiemit auferlegt, auch denenselben beedes, und zwar, bey Straff der Entsetzung vom Ambt, verbotten.

Copeyen aus der Cantzley zu nehmen oder zu lösen.

§. 14. Nicht weniger werden die Advocaten und Procuratoren zu folg der Cammer-Gerichts-Ordnung, Reichs- und Visitations-Abschieden nachdrücklich dahin angewiesen, neben den gebräuchlichen Attestationen fürohin alle Copeyen von den Producten und Schrifften, auch der Gegen-Parthey zu insinuiren seyenden Beylagen aus der Cammer-Gerichts-Cantzley umb die gewöhnliche Tax, darüber sie auch nicht beschwehrt werden sollen, zu nehmen und zu lösen, mithin durch ihre Scribenten solche nicht abschreiben, noch dergleichen Abschrifften der Gegen-Parthey zustellen zu lassen, oder unter sich einander zu communiciren; Alles bey Vermeidung unnachläßiger Straff, wann, und so offt sie dieser Verordnung zugegen handlen werden.

Bezahlung der Laborum Cancellariæ.

§. 15. Obgedachte Cantzley hat auch Klag geführt, daß in denen Fällen, wo die in Rechtfertigung gestandene Partheyen sich miteinander verglichen, die Labores Protocollares öffters nicht bezahlt worden seyen; Wann nun gleichwohl recht und billich, daß man der Cantzley die Gebühr, der gehabten Mühe und Arbeit halber, entrichte: Als ergehet an die Procuratores der ernstliche Befehl hiemit, bey ihren Eyds-Pflichten, wormit sie dem Cammer-Gericht zugethan, darob zu seyn, daß demjenigen, was dißfalls in dem Deputations-Abschied de Anno 1557. §. Und nachdeme ꝛc. 41. cum seq. enthalten, ihrer Seits, besser als bißhero beschehen, nachgelebt, die Partheyen, solcher Zahlung halber, von ihnen fleißig ermahnet, und das zu dem Ende einkommende

mende Geld ohnverzüglich in die Cantzley geliefert werde, wie dann auch besagte Procuratores auf Ersuchen des Cantzley-Verwalters, oder Tax-Einnehmers, ihres angewendeten Fleisses halber, glaubwürdige Anzeig zu thun schuldig, bey deren Verweigerung aber vom Cammer-Richter, Præsidenten und Beysitzern, dem Befinden nach, schwehrer Straff gewärtig seyn sollen.

Dienst- oder Wart-Geld.

§. 16. Obwohlen denen Advocaten und Procuratoren nicht gebühret, ihren Partheyen jährliches Dienst- oder Wart-Geld anzumuthen, noch diese gegen ihren Willen darmit zu beschwehren, oder in ander Weeg sich dergleichen zu bedingen, so ist doch deme ungehindert vorkommen und befunden worden, daß dieselbe auch in diesem Stück denen Reichs-Satzungen schlechte Folge geleistet, vielmehr noch über das die Partheyen sonsten übernommen und ihre Verdienste nach eigenem Gefallen taxirt haben: Es wollen dahero die Kayserliche Commission und Visitatores diesen gegen die klare Reichs-Verordnungen so vielfältig verspürten Mißbrauch gäntzlich abgestellet, und zu dem Ende die Advocaten und Procuratoren zu besserer Beobachtung desjenigen, was so wohl in der Cammer-Gerichts-Ordnung Part. 1. Tit. 46. und Deputations-Abschied de Anno 1557. §. Deßgleichen ꝛc. 50. ins besondere aber dem Visitat. Recess de Anno 1586. §. Desgleichen etc. 34. enthalten ist, bey Vermeidung der darinn ausgedruckten Straffen, ernstlich angewiesen, und ihnen dabey anbefohlen haben, ihren Schreibern nicht zu gestatten, daß dieselbige einige Discretion für die Schreib-Stub fordern.

Taxirung der Procuratoren Verdienst.

§. 17. Auf daß aber die Procuratores, welche von Churfürsten, Fürsten und Ständen des Reichs keine Bestallung haben, wissen mögen, was ihnen für ihren Verdienst ins künfftige anzurechnen erlaubt: So ist, biß auf Ihrer Kayserlichen Majestät und des Reichs anderwerte Verordnung, für gut befunden worden, nachfolgende Tax diesem Memoriali einzuverleiben, umb sich durchgehends darnach zu achten.

TAXA LABORUM.

1. Für eine Supplication pro Arbitrio Judicis. - - - - 1. fl.
   Und nach befindender Mühe mehr auch weniger.
2. Für einen gemeinen Gewalt, dann pro Copia signata - - 1. fl. 30. Kr.
   Jedoch dergestalt, daß die Procuratores gebührende Sorge und Aufsicht tragen sollen, damit (1.) zu Vermeidung der Correctur verschiedene gedruckte Formularia angeschafft, und (2.) die Vollmachten fürohin nicht auf halbe, sondern gantze Bögen übergeben werden. Worbey man (3.) denen Procuratoren ins besondere aufgetragen haben will, daß auf den Fall, da ihrer mehr einem Stand des Reichs, oder Privat-Parthey bedienet, und von diesen mit einer General-Vollmacht versehen wären, derjenige, welcher eine neue Sache für seinen Principalen procurando zu bedienen suchet, nebst seiner bereits producirten General-Vollmacht (so nach Inhalt des jüngern Reichs-Abschieds in allweg bey seiner Krafft verbleibet) auch ein Schreiben von gedacht seinem Principal in zulänglicher Frist beyzubringen schuldig seyn solle, damit man desto mehr versichert seyn könne, daß ihm für andern die Bedienung dieser Sach aufgetragen worden. Wie dann auch (4.) ein ieder Procurator ein Register zu halten, und darinn seine Substituten in ieglicher Sache zu dem Ende aufzuzeichnen hat, daß, wann einer aus diesen der Bedienung sich entziehet, vom Gericht abkommet, oder aber verstirbt, er alsobald einen andern Gewalt, mit Benennung eines neuen Substituti, beybringen, und hierdurch die so viele Citationes ad reassumendum, vermieden werden mögen. Gestalten es auch (5.) respectu der Substituten wegen Haltung ermeldter Register, eine gleiche Meinung hat, und dieses keineswegs unterlassen sollen, auf Abstand, oder tödlichen Hintritt des Principal-Procuratoris so fort dem Stand, oder Parthey es kund zu machen, und mit deren Genehmhaltung einen auf ihre Person principaliter eingerichteten Gewalt, zu Abschneidung aller sonst ohnumbgänglichen Legitimations-Urtheln beyzubringen.
3. Pro Cautione. - - 30. Kr.
4. Pro Decreto finali in Extrajudicialibus, ingleichen pro Sententia definitiva, vel interlocutoria, vim definitivæ habente - 1. fl.
5. Für Actori- und andere geringere Urtheln - - - - - 30. Kr.
6. Für Ablegung eines Eyds tam pro Principali, quam Advocato - - 3. fl.
   Jedoch sollen die Procuratoren auf den Fall, da die Streit-Sache etwa eine Gemeinde, oder mehrere Consortes Litis beträffe, über ietztbesagte 3. fl. weiter nichts denen Partheyen anzurechnen befugt, im übrigen aber gehalten seyn, so gleich bey Ubergebung der ersten Supplique, wie auch allen folgenden Schrifften den ihnen bekandten wahren, und nicht simulirten Advocaten bey Vermeidung der Straff anzuzeigen.
7. Für den ersten Vortrag oder Recess, wann eine Sache gerichtlich eingeführt wird 1. fl.
8. Für einen schrifftlichen Reproductions-Recess - - - - 1. fl.

9. Für

9. Für gemeinen Recess - - 20. Kr. Und solle vor die unnöthige Contradictions-Recess nichts bezahlt werden.

10. Pro oblatione Libelli, wann ein Procurator denselben sambt denen Beylagen wohl durchlesen, dem Stylo Camerali gemäß eingerichtet, und ohne vieles Corrigiren der Gebühr nach paginirt hat, nicht weniger pro perlustratione & marginatione Instrumenti appellationis, und einen Appellations-Libell zu durchgehen, zu marginiren und mit denen Beylagen, wie obstehet, einzurichten, pro arbitrio Judicis, nach Weitläufftigkeit der Sache - - - - 1. biß 4. fl.

11. Pro Litis Contestatione - - 1. fl.

12. Für eine Missiv, zumahlen wann die Procuratores die abgehaltene Recess mit überschicken - - - 15. biß 30. Kr.

13. Pro Conclusione in Causa, iedoch nur einmahl - - - - - 1. fl.

14. Für einen ieden Bogen Schreib-Gelder - - - - 8. Kr. Jedoch daß es deut- und leßlich geschrieben, gut Papier, auch die Schrifften paginirt seyen.

15. Für eine Supplication pro Mandato, vel Citatione, so dann eine Schrifft zu revidiren, und dem Stylo Camerali gemäß einzurichten, pro arbitrio Judicis - - - 1. biß 4. fl. Auch mehr, oder weniger; Es solle aber ein ieder Procurator anzeigen, was er vor Mühe dabey gehabt, und solche mit der von den Advocaten überschickten Schrifft gleich bey der Production bescheinigen, und derselben die Taxam beysetzen.

16. Für Extrahir- und Bestättigung einer Fürstlich- Gräfflich- oder Adelichen Vormundschafft, auch darüber zu verfertigen habender Gewälder, Abstattung der Juramentorum, Aufsetzung des Memorialis &c. - - - - - 5. biß 9. fl.

17. Für die Completur des Privat-Protocolli, oder vielmehr ieden Recess, welchen sie in besagtes Protocoll eintragen - - 6. Kr.

18. Für den Expens-Zettel, wann eine Parthey in die Unkosten condemnirt ist, aus denen Acten zu extrahiren und auszufertigen, nachdem solcher groß oder klein 1. fl. biß 1. fl. 30. Kr. Hingegen gebühret denen Procuratoren für den Auszug ihrer Privat-Rechnung ausser dem Schreib-Geld - - Nichts.

19. Weilen die Verfassung der Schrifften in die Deservita Advocatorum einschläget, und diese, ihrer Eigenschafft nach, nicht anhero gehören, so wird derselben Taxirung dem Richterlichen Ausspruch anheim gestellet: Denen Procuratoren aber aufgetragen, daß sie, bey Ubergeb- oder Producirung sothaner Schrifften die Taxam darunter setzen, umb dieselbe, so gleich, bey abstattender Relation taxiren zu können. Und trägt man zu dem Cammer-Gericht das zuversichtliche Vertrauen, dasselbe werde unter denen Procuratoren dißfals eine durchgehende Gleichheit halten, und keinem vor dem andern einige Gunst bezeigen.

20. Die Sollicitaturen belangend, da lässet man es bey den **Gemeinen Bescheiden** de datis 13. Decembr. 1659. §. 8. und (15.) 25. May 1693. §. Und demnach ferner ꝛc. 6. und zwar dergestalten bewenden, daß denen Procuratoren dieserhalben, oder auch unter einem andern Vorwand etwas in die Rechnung zu bringen, nicht erlaubt seyn solle; Allermassen dann auch das vielfältige Sollicitiren von selbsten aufhören wird, wann künfftighin die ältere und privilegirte Sachen vor denen jüngern und unprivilegirten Ordnungs-mäßig-distribuirt und referirt werden. Dafern iedoch ein Procurator vor dem andern in Bedienung der Sache eine Extraordinari-Mühe, wofür ihme in gegenwärtigem Tax nahmentlich nichts ausgeworffen ist, gehabt hätte, mag von denselben ein solches, nach Erörterung der Sache, worinn es eigentlich bestanden, angezeigt, und dem Begehren, nach Richterlichem Ermessen, willfahret werden. Wobey man dann auch nicht zweiffelt, das Cammer-Gericht werde denen Procuratoren zu ihrem billichmäßigen Verdienst, von Ambts-wegen gerne behülfflich seyn. Im übrigen bleibet es, der Expens-Rechnung halber, daß nemblich diese iederzeit auf Rheinische Gülden gesetzt werden, bey dermahliger Observanz. Desgleichen hat es, wegen der bißhero üblich gewesenen und von der obsiegenden Parthey, auch, nach beschehener Richterlicher Moderation, abzuschwöhren gepflogenen Taxations-Eyde, regulariter sein Verbleiben, es wäre dann Sache, daß das Cammer-Gericht in ein oder andern Fall, aus erheblichen Ursachen die Parthey darmit zu verschonen ermessen würde.

Judicial-Producta.

§. 18. Es bestehen auch darinn nicht geringe Beschwehrden, daß die Procuratores in Judicialibus, iezuweilen auf ein Product *pro Judice*, und auf das andere *pro Parte* schreiben, und dieses so wohl, als die Extrajudicial-Supplicationes sehr schlecht und vitiose geschrieben, zu übergeben pflegen; Umb nun diesem allem künfftighin zu begegnen, und der Gebühr nach abzuhelffen: So wird denen Procuratoren hiemit befohlen, fürohin auf ihren Judicial-Producten obermeldte Wörter: *Pro Judice & Parte* auszulassen; Falls auch von einem oder andern Theil es begehrt würde, seynd sothane Schrifften in der

in der Cantzley zu collationiren, damit beyderseits Partheyen, daß sie in allem gleich lauten, und darbey keine Gefährlichkeit vorgehe, umb so mehr gesichert seyn mögen.

Anzüglichkeiten in Schrifften.

§. 19. Ferner wird denen Advocaten und Procuratoren auferlegt, sich in ihren Schrifften gegen iedermann, zuvorderist aber Chur-Fürsten und Stände des Reichs aller ungeziemender Redens-Arth und Anzüglichkeiten zu enthalten; Widrigen Falls aber, nach Beschaffenheit und Grösse des Verbrechens, einer willkührlichen schwehren Straff zu gewärtigen.

Raths-Prædicata der Procuratoren.

§. 20. Denen Advocaten und Procuratoren stehet zwar frey, von denen hohen und fürnehmen Ständen des Reichs einige Ehren- oder Raths-Prædicata, da sie mit dergleichen begnädiget werden, anzunehmen, doch sollen sie sich mit keinen anderen, als Cammer-Gerichtlichen Dienst-Pflichten beladen, noch sonsten, ohne sondere Bewilligung des Herrn Cammer-Richters, Præsidenten und Beysitzer, auch nur in denen Fällen, da es ohne Verhinderung und Abbruch der Gerichtlichen Sachen geschehen kan, zu Commissionen gebrauchen lassen; Wobey ihnen iedoch ernstlich verbothen wird, sich in Ansehung solch erlangten Raths-Tituls über andere Procuratores einen höhern Rang zuzulegen; Vielweniger aber sich insgesamt denen von obgedachten Ständen würcklich verpflichtet und etwa an das Cammer-Gericht abgeordneten Räthen im Gehen, oder Sitzen vorzudringen.

Procuratores sollen gleich die Antworten, so sie von ihren Principalen wegen der Cammer-Zieler empfangen, dem Fiscal und Pfenningmeister gleich anzeigen.

§. 21. Weilen, bey Abhaltung der Fiscalischen Recessen wegen der rückständigen Cammer-Zieler öffters Unrichtigkeiten vorgehen, und der Procurator Fisci iezuweilen gegen diejenige Ständ anruffet, so die eingeklagte Zieler mittler Zeit gehöriger Orten erlegt, oder sonsten an ihre Procuratoren überschickt haben, dieses aber gutentheils auch daher rühret, daß die Advocaten und Procuratoren, wann sie die von ihren Principalen auf ihre Zuschrifften erhaltene Antworten dem Pfenningmeister nicht zu rechter Zeit anzeigen: Als wird denenselben hiemit ernstlich anbefohlen, demjenigen, was dißfalls in denen Memor. Procurat. de Annis 1569. §. Es findet etc. 2. & 1572. in princ. verordnet worden, fürohin besser, bey Vermeidung willkührlicher Straff, nachzusetzen.

Einen Schein der Bothen-Verdiensts, bey Reproducirung der Processus, mit beyzulegen.

§. 22. Damit die Bothen, bey Verkündigung der Processen die Partheyen wider die Gebühr nicht übernehmen, noch diesen ein mehrers, als in der Ordnung erlaubet, zumuthen mögen; So wird denen Procuratoren hiemit aufgetragen, bey Gerichtlicher Reproducirung der verkündeten Process, iederzeit eine Berechnung, oder Schein des von ihren Partheyen bezahlten Bothen-Verdiensts mit einzubringen.

Visitations-Ab-

§. 23. Schließlichen werden die Advocaten und Procuratoren ins gesamt auf den Haupt-Recess, und zu schuldiger Befolgung alles dessen, was ihre Personen und Ambt angehend, noch weiters darinn enthalten, gleich ob es von Wort zu Wort anhero wiederholet worden wäre, hiemit angewiesen; Deme aliem sie dann getreulich nachzukommen, und vor schärfferen Einsehen und Straffen sich zu hüten. Decretum per Commissarios & Visitatores, Wetzlar den 10. Decembr. 1713. schied zu observiren.

Churfürstliche Maynzische Cantzley.

Memoriale dem Pfenningmeister zuzustellen.

Wie die Zieler zu gleichförmiger Zahlung der Cameral-Personen Besoldung gewidmet, und Ihrer Kayserlichen Majestät und des Reichs gerechtester ohngezweiffelter Will und Meynung ist, daß die Gelder gleich nach verflossenem Termin, Nahmens eines ieden zahlenden Standes, an die Leg-Städte, oder in dem Orth des Gerichts zur Pfenningmeisterey Cassam, ohne derselben Beschwehr, gelieffert werden sollen; Als hat sothane heilsame Verordnung nicht allein der Kayserliche Fiscal, vermittels nöthiger Anruffung, wider die Säumige, sondern auch die Procuratoren durch fleißiges Erinnern an ihre Principalen, von welchen sie die darauff erhaltene Antworten iedesmahlen dem Fiscal und Pfenningmeistern vorzuzeigen schuldig, mit allem Fleiß zu befördern. Hiernechst soll zuförderst von einem ieglichen Pfenningmeister ein beglaubter Schein seines vorigen guten Verhaltens beygebracht, imgleichen Ordnungs-mässige Caution geleistet, und die eingehende Gelder richtig, seinen Pflichten nach, berechnet werden; Damit aber dieses desto besser und ordentlicher geschehe, wollen die Kayserliche Commission und Visitatores, nicht allein die zu dem Ende vorhin gemachte und in der Cammer-Gerichts-Ordnung, Visitations-Abschieden und andern Reichs-Satzungen enthaltene gute Verordnungen ausdrücklich wiederholt und dem Pfenningmeister auch überhaupt auf deren bessere Beobachtung, als bißhero die Erfahrung bezeigt, ernstlich angewiesen, sondern auch denselben noch fernerweit gemessen anbefohlen haben, daß Er

Pfenningmeister soll die Gelder in Beyseyn des Gegen-Schreibers selbst einnehmen.

§. 1. Erstlich, die zu Abfindung der Cammer-Zieler eingehende Gelder allemahl selbst, in Beyseyn des Gegen-Schreibers, einnehmen, und

Wie der Pfenningmeister zu quittiren habe.

§. 2. Darüber zweytens, mit eigentlicher Benennung eines ieden Stands Anschlags und deren Personen, durch welche darauf die Zahlung beschehen, auch Specificirung der empfangenen Geld-Sorten, und des Orths der Zahlung also fort

fort beym Empfang, nicht aber vorhero, weniger generaliter auf Abschlag, oder zu eines, oder andern particularen Gunst auf Assignation, Negotiation, oder sonst dabey suchenden Vortheil, und wann die Gelder in die Leg-Städte, oder ad locum Judicii zu seinen des Pfenningmeisters Händen nicht, sondern an ein oder andere Cameral-Personen ohnmittelbahr gelieffert werden wollen, gar nicht quittiren solle.

Pfenningmeister und Gegen-Schreibers Manualia.

§. 3. Damit drittens des Pfenningmeisters und Gegen-Schreibers Manualia iederzeit übereintreffen, so haben die Deputati ad Cassam künfftig iedesmahl, nach der Meß-Zeit, ermeldten Pfenningmeister und Gegen-Schreiber, wegen der von ihnen in der Messe eingenommenen Gelder, und ob deren über sothane Einnahm geführte Manualia unter sich und mit denen dißfalls ausgestellten Quittungen in der Summ und Sorten, auch in allem anderen überein kommen, zu vernehmen, und dasjenige dabey zu beobachten, was sie, zu Verhütung alles Unterschleiffs nöthig zu seyn erachten werden: Es sollen auch sonsten der Pfenningmeister und Gegen-Schreiber, nach iedesmahligem Empfang der Cammer-Zieler ihre Manualia also gleich miteinander zu dem Ende collationiren, damit, wann ie bey ein- oder anderm ein Irrthumb eingeschlichen wäre, solcher unverzüglich verbessert werden könne; Dafern aber einer unter ihnen diesem nicht nachlebte, und an der Verzögerung Schuld trüge, seynd demselben nicht allein seine Diæten-Gelder abzuziehen, sondern er auch noch überdiß willkührig zu bestraffen. So dann hat

Gelder in die Trube zu liefern.

§. 4. Der Pfenningmeister vierdtens, das empfangene in die darzu verordnete Kisten zu verschliessen, den Schlüssel bey sich zu behalten, die Truhe aber in des Collegii Cameralis Verwahrsam, worzu ein bequemer und sicherer Orth auszusehen, hinzustellen. Demnechst

Gleichheit in der Auszahlung.

§. 5. Aus dem Empfang fünfftens, das einem zeitlichen Herrn Cammer-Richtern, Præsidenten und Beysitzern im jüngern Reichs-Abschied verhöhetes Salarium so wohl, als die denen Officianten gebührende Besoldung in durchgängiger proportionirter Gleichheit mit harten Specie Rthlrn. oder ieden Thaler nach ietzigem Lauff mit zwey Gülden von Zeit des wieder eröffneten Gerichts, so lang biß Ihre Kayserliche Majestät und das Reich ein anderes verordnen, und zwarn einem ieden nicht ehender, als in seiner Ordnung alle viertel Jahr zu vertheilen, und Er auch, seiner eigenen Zahlung halber, sich darnach zu achten.

Decretum de Anno 1672. zu befolgen.

§. 6. Auf daß nun sechstens bey der Rechnung keine fernere Unordnung einreisse, und dißfals einige Ohnwissenheit nicht vorgeschützet werde; So hat der Pfenningmeister auch dasjenige, was bey der Anno 1672. abgehörter Pfenningmeisterey-Rechnung gut befunden, und hierneben sub Lit. A. B. & C. beygelegt ist, zu befolgen; Gestalten

Lit. A B C.

In der Rechnung der Stände Anschlag zu præmitriren.

§. 7. Siebendens, zuvorderist eines ieden Stands Matricular-Anschlag voran zu setzen, und der Ständen Nahmen, wie bey einer, als auch bey allen anderen Rechnungen in selbiger gleicher Ordnung beyzufügen.

Niemand auszulassen.

§. 8. Auch achtens, kein Stand auszulassen, und von welchem die Rubriquen noch unbekandt; doch absonderlich beym Empfang einzutragen; Dafern aber hinkünfftig vom Pfenningmeister etwas in Empfang zu bringen unterlassen werden solte, ist derselbe zum doppelten Ersatz der ausgelassenen Posten, wegen der hierbey mit unterlauffender unverantwortlicher Nachläßigkeit, ohne allen Anstand anzuhalten, und noch über diß, dem Befinden nach, schärffer, ja wohl mit gäntzlicher Cassation zu bestraffen.

Straff wann nicht alles in Empfang gebracht wird.

Bescheinung der Ausgaben.

§. 9. Ferners solle neundtens, der Pfenningmeister seine Ordinari-Ausgaben mit genugsamen Quittungen bescheinigen und keinen Geld-Verlust, noch Provision verrechnen; Wann aber das Collegium einige Gelder ausser der Meß-Zeit von Franckfurt anhero kommen zu lassen für nöthig erachtete, das Porto, bey dermahligen Umbständen, höchstens auf einen halben Gülden vom Hundert Reichsthaler, im Fall die Liefferung nicht geringer, oder durch zufällige Gelegenheit gar ohnentgeltlich zu haben, ansetzen; Nicht weniger soll der Pfenningmeister das Porto, welches so wohl von Franckfurt anhero, als auch von denen Leg-Städten biß Franckfurt etwa bezahlt werden müssen, gebührend bescheinigen.

Kein Geld-Verlust noch Provision zu verrechnen.

Cameralen sollen ihr Geld bey dem Pfenningmeister gegen Quittung selbst ablangen lassen.

§. 10. Damit aber zehendens der Pfenningmeister obangeregten Geld-Verlusts halber weiters keine Beschwehrung führen möge, sollen alle Cameral-Personen, niemand ausgenommen, welche von demselben ihre Besoldung zu empfangen haben, solche bey ihme ablangen lassen, und ihre förmliche Quittungen, mit Unterschreibung ihres Nahmens und Beysetzung des Jahrs und Tags, dabey überschicken. Wann iedoch ungültiges, oder falsches Geld darunter befindlich, solches gleich ausgeschossen, und von ihme Pfenningmeister ersetzt, sonsten aber, nach solcher Zahlung demselben die Zurücknehmung einiges Gelds nicht zugemuthet, weniger darzu angehalten werden.

Pfenningmeisters Abreise in die Messe.

§. 11. Und weil man eilfftens wahrgenommen, daß des Pfenningmeisters Reiß-Kösten nach Franckfurt sehr hoch gestiegen, und derselbe öffters gar zu lang und etwa ohne Noth sich in der Meß verweilet habe; Als ist der Kayserlichen Commission und Visitatoren ernstlicher Will, daß gedachter Pfenningmeister von dem Collegio iedesmahl einen schrifftlichen Befehl, welchen

welchen Tag Er abzureisen, und wie lang Er sich daselbst aufzuhalten hätte, geziemend ausbringen solle.

Extraordinari-Ausgaben.

§. 12. Anlangend zwölfftens, die Verzeichnussen anderer des Pfenningmeisters würcklich ausgelegter und nöthig erachteter extraordinari Außgaben und Reiß-Kösten, solle Er selbige denen Deputirten ad Cassam ins besondere allemahl vorzeigen, und wann solche von diesen nachgesehen, auch darinn nichts unbilliges, oder unrichtiges befunden worden, durch sie unterschreiben lassen, so dann seiner Rechnung geziemend beylegen, und über dieses demselben keine andere Posten, sie haben Nahmen wie sie wollen, ohne schrifftlichen Befelch gut gehalten werden. Und wird solchemnach das Collegium Camerale ihme dergleichen zu ertheilen sich nicht weigeren; Man zweiffelt auch nicht, dasselbe werde hierunter die Ordnung und Reichs-Satzungen durchgehends vor Augen haben, und dagegen nichts verfügen.

Provisional-Abhörung der Rechnung.

§. 13. Damit aber dreyzehendens, alles desto förmlicher zugehe, und die Bürgen eines zeitlichen Pfenningmeisters von dem Zustand der Rechnungen, und ob solche richtig geführt seyen, Nachricht haben, allenfals auch für ihre eigene Sicherheit Sorge tragen können, so soll der Pfenningmeister, wann die künfftige Visitationes, wider Verhoffen, den ordentlichen Fortgang nicht gewinnen möchten, provisionaliter seine Rechnung jährlich vorm Collegio, oder darzu bestellenden Deputatis ablegen, iedoch der künfftigen Visitation derselben Abnahm und Genehmhaltung alle Wege vorbehalten bleiben. Decretum per Commissarios & Visitatores, Wetzlar den 18. Decembr. 1713.

Churfürstl. Mayntzis. Cantzley.

(Pfenningmeisters Quittung vid. infra.)

Lit. A.

DEmnach die Kayserl. zu Abhör der Pfenningmeisterey-Rechnungen anhero verordnete subdelegirte Commissarii ihre obgehabte Commission nunmehr so fern zum Ende gebracht, daß des ietzigen Pfenningmeisters Gisberts de Mare, Rechnungen von Anno 1660. biß 1671. beydes inclusive ordentlich durchgangen, Einnahm und Ausgab gegen einander berechnet, und ein gewisser Recels gezogen worden, dabeneben, nach sorgfältiger Uberlegung aller bißhero vorkommenen Actis, Rechnungen, Urkunden, Beylagen und mündlichen glaubhafften Bericht so viel befunden, daß alle bißherige Unordnung, und Radix omnis mali dahero entstanden, weilen 1. die bey dem Pfenningmeister-Ambt so heilsamlich abgefaste Ordnung, Reichs- und Visitations-Abschied, Memorialien, Instru-

ctiones und Decreta mehrentheils ausser acht kommen, hingegen dem gemeinen Wesen höchstschädliche Mißbräuche und Fehler eingeschlichen; Dahero 2. die wohlbedächtlich verordnete Gegen-Schreiberey unterblieben. 3. Die Unterhaltungs-Gelder von des Heiligen Reichs Ständen nicht iedesmahl in die darzu verordnete Leg-Städte, oder nacher Speyer bezahlt, sondern durch der Kauffleute Assignationen verwechselt, folgends 4. in die behörige Truhen nicht gelegt, vielmehr aber in des Pfenningmeisters freyer Disposition zu Hauß behalten, und dieses alles, wegen so viele Jahr hero unterbliebener Extraordinari Cameræ Visitation nicht verbessert worden, dadurch dann dem Reich und Kayserlichen Cammer-Gericht allerhand Unheil und Schaden zugewachsen.

Als haben vorwohlermeldte Subdelegati nicht allein den gantzen Verlauff obgehabter und nunmehr durch Göttlichen Beystand so weit gebrachter Commission ihren Gnädigsten und Hochgeehrten Herren Principalen unterthänigst und gehorsamlich referirt, sondern auch damit, biß auf der Römischen Kayserlichen Majestät auch Chur-Fürsten und Ständen des Heiligen Reichs erfolgende Approbation, oder anderwärtliche Verordnung der Cammer-Gerichts-Unterhalts-Gelder halben, keine weitere dergleichen Unordnungen, wie obgemeldt, einreissen möchten, für gut angesehen, ihr den 1. Martii jüngsthin in Camera publicirtes Decretum alles seines Inhalts nochmahls zu erholen, danebens, massen hiemit beschiehet, provisionaliter zu verordnen, daß (1.) der Cammer-Gerichts-Ordnung, so viel das Pfenningmeister-Ambt belangt, in allen und ieden Puncten von denen Interessenten stricte nachgelebt, (2.) von denen Lesern die Gegen-Schreiberey bey allen und ieden des Pfenningmeisters Ein- und Ausnahmen sorgfältig gehalten, und von Ihnen, zu mehrer des Heiligen Reichs Ständen Sicherheit, das ihnen bey gegenwärtiger Commission anvertraute und zugestellte neue Gegen-Schreiberey-Insiegel iedesmahl denen Quittungen aufgedruckt, (3.) die Gelder, laut oberwehnten Decreti nirgends anderstwo, als in denen darzu verordneten Leg-Städten, oder allhier angenommen, und mit iedes Stands Kosten erlegt, darauf (4.) in die von Altershero verordnete Truhen gebracht, auch gleich ietzo die darinn schuldige Depositа restituirt werden. So dann (5.) der Pfenningmeister seine Rechnungen, nach der ihme ietztmahls zugestellten Modell und Reduction der Cammer-Währung in Current-Rthlr. ohne Vermischung des alten mit dem neuen Ausstand jährlich einrichten, und dreyfach ausfertigen, auch darvon ein Exemplar dem Kayserlichen Cammer-Gericht, biß

auf erfolgende ordentliche Abhör einlieffern, da immittels einige Dubia sich ereigneten, bey denen a Camera zur Pfenningmeisterey verordneten Deputirten, sich darüber schrifftlichen Bescheids erholen, und das ertheilende Decret zu seiner Sicherheit wohlverwahrlich behalten, und denen Rechnungen beylegen, oder gewärtig seyn solle, daß, was er ohne Ordre gethan, ihme nochmahls bey der Abhör, als ohnpassirlich gestrichen, und auf seinen Rest gesetzt werde. (6.) Hätten die Leser das obangezogene Decretum de dato 1. Martii ebenmäßig nachdrucksam zu beobachten, und sich dieselbe so wohl, als der Pfenningmeister alles Verdachts und unzuläßiger Collusion, wie ihnen sambt und sonders hierunter beweglich und bey Verlust ihrer Diensten, auch nach Befindung mehrerer Abstraffung zugesprochen worden, alles Fleisses zu enthalten. (7.) So viel die bey denen Ständen noch restirende Liquidanda betrifft, werden ihme Pfenningmeister hierzu Zeit sechs Monaten angesetzt, ihme auch alle dienliche Mittel, dadurch eine vollständige Richtigkeit zu machen, vermittels des Fiscal-Ambts hiemit ertheilt, und annebens (8.) auferlegt, keine Particular-Solution eines Ausstands ohne genugsame des Prætendents Legitimation zu thun, weniger dergleichen Actiones an sich zu erhandeln, auch (9.) da ein oder anderer Stand ieweilen mit ihme Pfenningmeistern abzurechnen, und seine Schuldigkeit richtiglich zu machen verlangten, selbigen eine vollständige Designation cum Anno & Die darüber einzuschicken, im übrigen aber sich mit denen bey letzterer Rechnung ihme zugeeigneten Zehrungs-Kösten zu begnügen, und dem Leser, so lang er auf der Reiß ist, eben so viel für seine Person zu erstatten; Und gleichwie (10.) der Pfenningmeister diesem allem steiff, fest und ohnverbrüchlich nachzukommen, bey seinen Pflichten und Eyden mündlich zugesagt und versprochen: Also ist ihme auch gnugsam angezeigt worden, falls er, wider Verhoffen dagegen vorsetzlich handlen würde, der Fiscus ein Jus quæsitum über seine zur Caution gestellte Haab und Güther haben solle. (11.) Wäre dem Kayserlichen Fiscali die Gegen-Rechnung zur Nachricht abschrifftlich zu communiciren, Er hätte aber dahin zu sehen, daß in dem Fiscalischen Anruffen und gegen die Morosos der Ordnung gemäß ohneingestellt verfahren werde. Wornach sich ein ieder männiglich zu richten, und allem obigen festiglich nachzuleben, der Pfenningmeister aber zu erwarten hat, was die Römische Kayserliche Majestät, auch Chur-Fürsten und Stände auf die erstattete Relation in ein und anderm Puncto für eine fernerweite Decision ertheilen werden. Decretum in Consilio DD. Subdelegatorum den (1.) 11. Aprilis 1672.

Lit. B.

Modell, nach welchem der Pfenningmeister seine künfftige Rechnungen einzurichten hat.

ERstlich soll er den Recess voriger Rechnung nicht mehr auf ein absonderliches Blat, sondern allezeit in Capite, zu Eingang der Einnahm, setzen.

Item solle er alle Ständ denen Crayßen nach, mit ihrem Anschlag, es seye, daß sie etwas vom selben Jahr zahlt, oder nicht, eintragen.

Solle allzeit die nechst-vorige Zahlung, wann und auf was Ziel, oder Terminen sie geschehen, richtig specificiren, und darauf die Zahlung, so in selbem Jahr, und wo sie geschehen, zusetzen.

Wann ein Stand in selbigem Jahr nichts zahlt, soll er die letzte Zahlung, wo, wann, und auf was Ziel, oder Terminen, gleichwohl specificiren, und darauff, daß in diesem Jahr, worauf die Rechnung geschicht, nicht bezahlt worden, Meldung thun.

Was in den Leg-Städten eingehet, das solle Pfenningmeister bey iedem Crayß voran setzen, und durch glaubwürdige Abschrifften der Leg-Schein (davon die Originalia bey dem Kayserlichen Cammer-Gericht, der Ordnung gemäß, bleiben sollen,) die Einnahm bescheinen, und darauff, was ihme selbst aus selbigem Crayß bezahlt, zusetzen.

Solle die neue Zieler von den alten Terminen, so wohl in Einnahm, als Ausgab gäntzlich separiren, wie ihme durch unterschiedliche Decreten solches ausdrücklich auferlegt worden, Er aber denselben nicht nachkommen.

1671.

Chur-Rheinischer Crayß.

Chur-Maynz.

Gibt zum Ziel = = = = Reichsthaler, letzte Zahlung war das 34te Ziel, und geschahe den = = May = = = = zahlt in diesem Jahr zu Speyer am = = = = = = das 35te Ziel mit 205. Rthlr.

Chur-Cölln.

Zum Ziel 350. Rthlr. letzte Zahlung den 16. Martii 1670. das 32te Ziel, zahlt in diesem Jahr nichts = = = = =

Und also mit übrigen.

Schwäbischer Crayß.

Aus der Leg-Stadt Augspurg:

Stadt Regenspurg Ziel 70. Rthlr. letzte Zahlung den 12. Novembris 1670. ware das 34te Ziel, zahlt in diesem Jahr am 15. Martii das 35te Ziel mit = = = 70. Rthlr.

Abermahlen am 16. Septembris das 36te Ziel mit 70. Rthlr.

Und also mit übrigen ut supra.

Summa Summarum aus der Leg-Stadt Augspurg, wie durch Leg-Schein sub Num. 3658. Rthlr.

Lit. C.

Den 1. Martii 1672.

DEmnach die Kayserl. zu Abhör des Pfenningmeisters Rechnungen allhier anwesende Subdelegirte, bey währender Commission wahrnehmen müssen, daß die von Chur-Fürsten und Ständen des Heiligen Römischen Reichs zum Cammer-Gerichtlichen Unterhalt bewilligte Gelder, in die darzu verordnete Leg-Städte entweder nicht erlegt, oder aber daraus, ohne Vorwissen des Kayserl. Cammer-Gerichts unter der Hand erhoben, und an andere Orth, und zwar verschiedene Privat-Kauffleuthe, zu ihrem und des Pfenningmeisters dabey suchenden ohnerlaubten Profit assignirt, keine Urkunden, wie viel Geld, in was Sorten und in was Werth dieselbe iedesmahl bezahlt, ertheilt, noch solche Unterhalts-Gelder in die allhier von Alters hero geordnete Truhen verwahrt worden, dahero die erforderte Gegen-Schreiberey von denen Leseren nicht observirt werden können: Und aber sothane Unordnungen, Mißbräuch und Vervortheilungen der Reichs-Gelder nicht allein der Cammer-Gerichts-Ordnung Part. 1. Tit. 40. schnurstracks entgegen lauffen, sondern auch gesambten des Heiligen Reichs Ständen, und in specie einem Hochlöblichen Collegio Camerali zu sonderbahrer Beschwerde und Gefährde gereichet: Als haben ermeldte subdelegirte Commissarii eine hohe Nothdurfft zu seyn ermessen, daß diesem höchst-schädlichen Verfahren ins künfftig gesteuret und vorgebogen, zu dem Ende auch bey ietzt bevorstehender Franckfurter Fasten-Meß, alle und iede des Heiligen Reichs Chur-Fürsten und Stände durch Ihre allhier bestellte Procuratores erinnert werden möchten, daß sie Ihre Gelder hinführo nirgends anderstwohin, als hinter Burgermeister und Räthe der hiezu verordneter Leg-Städte, oder aber in hiesiger Stadt Speyer, nicht in geringer Müntz, wie bißhero geschehen zu seyn vorgegeben wird, sondern in groben gangbaren Müntz-Sorten, so viel immer möglich bezahlen lassen, auch dabey unterschiedlich, wie viel Gelder, in was Speciebus, und in was Werth dieselbe erlegt, beurkunden wollen, damit die Leser ihre sonderliche Register, als Gegen-Schreibere, darüber halten, die Gelder von den Leg-Städten mit wenigsten Unkosten, und ohne Laggio anhero verschafft, sodann in obberührte Truhen, bis zu iederweiliger Distribution verwahrlich behalten werden möchten: Damit auch ferner alle Unordnungen (derentwegen die Stände ihrer Quittungen und anderen Bewegnussen halber wider die Pfenningmeister eine geraume Zeithero geklagt) hinführo vermieden bleiben, haben vorermeldte subdelegirte Commissarii sich einer gewissen Quittung- und Gegen-Scheins-Formul miteinander verglichen, und für gut angesehen, daß von nun an und fürtershin, von dem Pfenningmeister keine Quittung, Assignation oder Wechsel mehr ausgegeben, auch weder von denen Ständen, deroselben Procuratoren und anderen Befelchshabern, noch denen Leg-Städten, Kauffleuthen und Cassirern angenommen, oder vor gültig gehalten werden sollen, es seyen dann die Termin des alten Ausstands, oder die neue Zieler, worauff die Bezahlung geschicht, wie ingleichen die Sorten und derselben Werth darinn ordentlich specificirt, sodann zu End derselben Quittung von der Leserey ein Schein, unter dem kleinen Cantzley-Insiegel, daß eine beglaubte Abschrifft darvon zu allhiesiger Gegen-Schreiberey eingelieffert worden, beygesetzt, auf Maaß und Weiß, wie in hiebey gedruckter Quittungs- und Gegen-Scheins-Formul ordentlich zu sehen. Diesen Zweck in hiesiger Stadt Speyer so wohl, als bey denen Franckfurter Messen mit Nachdruck zu erreichen, solle der Pfenningmeister nunmehr die zu Speyer eingehende Unterhaltungs-Gelder, nicht in seiner Behaußung, sondern in der Leserey, oder Deputations-Stuben, in Beyseyn und mit Zuthun der Leser, als zugeordneter Gegen-Schreiber, empfangen, gesambter Hand, wie obstehet, quittiren, und in die Truhen ohnverzüglich einlegen, und solle daraus auch nichts ohne Vorwissen der zum Pfenningmeister-Ambt deputirter Beysitzer erhoben, und iedesmahl wie viel, was Sorten, wozu die Ausnahm geschicht, in das Protocollum der Gegen-Schreiberey ordentlich eingetragen werden. Die Reisen aber nach denen Franckfurter Messen anlangend, solle biß auf sämbtlicher Chur-Fürsten und Ständen Ratification, oder anderwärtliche Verordnung, einer von den Lesern, als Gegen-Schreiber, mit dem Pfenningmeister zu der künfftig- und folgenden Franckfurther Messen reisen, sie beyde daselbst, wie zu Speyer, die von denen Leg-Städten und andere einkommende Gelder zugleich, und keiner ohne den andern, empfangen, quittiren, und in die Cassa einschliessen, zu dem End das eiserne Faß oder Stock, so darzu gebraucht wird, mit zwey unterschiedenen Schlössern versehen, den einen Schlüssel der Leser, den andern aber der Pfenningmeister in guter Verwahr haben, und von denen Summen, Sorten, verordneten Reiß- und Zehr-Unkosten, was nothwendig und würcklich ausgeben wird, sambt darzu dienenden

nenden Quittungen, und alles Verlauffs umbständliche Gegen-Schreiberey halten, und bey der Wiederkunfft (die sie, so viel möglich, ohne Zeit-Verliehrung und Abwartung einiger Privat-Geschäfften zu beschleunigen hätten) dem Kayserl. Cammer-Gericht überantworten.

Gleichwie nun dieses zu des Kayserl. und des Heil. Reichs Cammer-Gerichts ohngezweiffeltem Besten und Nutzen gereicht: Also wird Hochlöblich gedachtes Collegium sich von selbsten gefallen lassen, diese Verordnung bey nechst Gerichtlicher Audienz zu dem Ende zu publiciren, damit alle und iede Procuratores ihren Principalen sothane Anstalten mit erster Post-Gelegenheit überschreiben, auf die Leg-Städte ihre Kauffleuthe, und darzu verordnete Cassirer darauf anweisen, zumahlen ein ieder Stand neben denen Lesern, als Gegen-Schreibern, und Pfenningmeistern sich darnach zu richten wissen möge. Speyer den 29. Februarii, Anno 1672.

Ex Mandato Dominorum
subdelegatorum Commissariorum.

Bernardus **Klein**,
Cæsareæ Commissionis Secretarius.

Quittungs-Formul.

DAß Ihre Churfürstliche Gnaden zu N. (& sic mutatis mutandis) durch Dero Rath, Procuratorn, Befelchshabern ꝛc. mir Ends benandten des Hochlöbl. Kayserl. Cammer-Gerichts verordneten Pfenningmeister das auf Nativitatis 1671. und Annunciationis Mariæ 1672. verfallene 35. und 36te Zieler iedes per Hundert und Funfftzig Rthlr. zu wohlgedachten Kayserl. Cammer-Gerichts-Unterhaltung an nachfolgenden Sorten:

	Rthl.	Kr.
Ducaten = = =	N.	= N.
Gantz- und halben Reichsthaler =	N.	= N.

Die Summ von Drey Hundert Reichsthaler haben erlegen und bezahlen lassen, bekenne hiemit und quittire deßwegen umb so bezahlte Drey Hundert Reichsthaler alle diejenige, so Quittirens vonnöthen. Urkund dieser meiner eigenhändiger Unterschrifft und aufgedrucktem Pittschafft. Geben Speyer den etc.

(L. S.) N. N.

Gegen-Scheins-Formul.

DAß gleichlautende Abschrifft zur Gegen-Schreiberey eingelieffert, und dabey wie Num. = = zu sehen, die Gelder und Sorten richtig befunden, auch in die verordnete Cassa würcklich eingetragen worden, solches wird durch des Kayserlichen Cammer-Gerichts unterschriebenen Lesers, als Gegen-Schreibers Handschrifft und vorgedrucktes kleines Cantzley-Insiegel hiemit bezeugt. Datum ut supra.

(L. S.) N. N.

Publicatum ex mandato Collegii Imperialis Cameræ, in offentlicher Audienz, 1. Martii, Anno 1672.

Jacobus Michaël, Lic. Judicii Imperialis Cameræ Protonot.

Memoriale dem Cantzley-Verwalter wegen des Bothenmeisters und der Bothen zuzustellen.

OBwohlen in der Cammer-Gerichts-Ordnung und Visitations-Abschieden heilsamlich versehen, welcher gestalt der Bothenmeister so wohl, als die Bothen ihren obhabenden Aembtern abwarten sollen, so ist iedoch bey währender Visitation vorgekommen, daß wider solche nützliche Verordnungen mancherley Mißbräuch, Mängel und Gebrechen eingeschlichen, und derentwegen viele verdrießliche Klagen geführet worden; Umb nun hinführo dergleichen Unordnung und Beschwerden zu begegnen: Ist an den Cantzley-Verwalter, als Bothen-Deputatum der gemäßene Befelch, mit allem Ernst darob zu seyn, auf daß all dasjenige, was deßfalls wider besagte Reichs-Satzungen vorgegangen, förder sambst eingestellet, der Bothenmeister und Bothen hingegen zu deren unverbrüchlicher Haltung nachdrücklich angewiesen, und die Ubertretende mit gebührender Straff unnachläßig angesehen werden.

§. 1. So viel aber den Bothenmeister ins besondere betrifft, ist geklagt worden, daß Er die ausgefertigte Processus nicht gleich zur Hand genommen, dargegen dieser die Schuld auf die Procuratores gelegt, als welche mit erwehnten Processen ihrem Gefallen nach einige Bothen, denen sie günstig, abgeschickt, oder wohl gar dem Tax-Einnehmer die Unrichtigkeit beymessen wollen; Damit aber sothane eingerissene Mißbräuch zu nicht geringem Schaden des Justiz Wesens verhütet bleiben, sollen hinkünfftig alle Processus, so bald sie ausgefertigt und würcklich bezahlt, durch den Tgr-Einnehmer dem Bothenmeister selbst eingehändiget, durch diesen dem sollicitirenden Procuratori, da Er hiervon eine Abschrifft zu nehmen verlanget, zu solchem End ohnbesiegelt hinaus gegeben, und hernachmahls wann er gedachte Processus zum besieglen wieder zur Cantzley gebracht, in Gegenwart des Cantzley-Verwalters, oder in dessen Abwesenheit, eines Protonotarii und des Tax-Einnehmers besieglet, so dann selbige, nachdem sie von ihme und dem Bothenmeister in ihre absonderliche Register eingetragen, diesem und sonsten niemanden, wer der auch seyn mag, ausgefolget, von ihme alsdann ein Bothe, an deme die Ordnung zu reisen ist, gebührlich und in rechter Zeit abfertiget, und denen Procuratoren oder iemand andern nicht gestattet werden, solche Processus auf der Cantzley liegen, oder hinweg nehmen, und einem andern Bothen, welchem sie geneigt, zuspielen, oder sonsten ihres Gefallens, wann und durch wen sie wollen, verkünden zu lassen.

Bothenmeister soll allein denen Bothen die Processus einhändigen.

Bothen nicht aufhalten.

§. 2. Wann also die Bothen ihre Abfertigung erhalten, soll kein Procurator, noch andere, wie bißhero verspühret worden, dieselbe mit ihren Neben-Schreiben an ihre Partheyen, noch sonsten aufhalten, oder im Gegen-Fall darüber gebührende Straff zu gewarten haben.

Bothen sollen gleich fortreisen.

§. 3. Weßhalber dann der Bothenmeister mit allem Fleiß darauff sehen soll, daß die Bothen, so von ihme mit Processen abgefertiget, zum förderlichsten von dannen reisen, seinem Befelch getreulich nachkommen, und nicht, wie vorhin viel und offtmahls beschehen, sich in der Stadt, einige auch wohl 8. und mehr Tage heimlich aufhalten, oder zu einem Thor hinaus, zum andern wieder herein gehen, und auf andere in der Expedition stehende gefreyte Sachen, welche sie durch die ihrige bißweilen sollicitiren lassen, mit Gefahr der ihnen bereits aufgegebenen Sachen zu warten.

Boten-Bestraffung.

§. 4. Dafern aber gleichwohlen die Bothen darwider handlen, und länger im Abreisen sich verweilen, oder sonsten in ihren Verrichtungen unfleißig befunden würden, ist ihnen solches keineswegs zu gestatten, sondern durch den Bothenmeister ernstlich zu untersagen, und da dieses bey ihnen nicht verfangen wolte, alsdann dem Cantzley-Verwalter anzuzeigen, damit dieser Ungehorsam, oder Unfleiß, nach Anleitung des an Herrn Cammer-Richter der Bothen halber Anno 1585. ergangenen Memorialis gebührlich bestraffet werde.

Unter den Bothen Gleichheit zu halten.

§. 5. Umb auch das viele Gezänck zwischen dem Bothenmeister und denen Bothen, wie auch unter ihnen selbst, wegen vorgangener ungleicher Austheilung der Processen und Reisen gäntzlichen abzustellen, und daß der Cantzley-Verwalter dieserthalben nicht mehr so übel überloffen, und in anderen Verrichtungen gehindert werde, solle der Bothenmeister ohne Unterscheid der Personen mit denen Bothen gute Ordnung und durchgehende Gleichheit halten, und nicht allezeit einem viel, dem andern wenig, oder einem die Weite, oder sonst viel eintragende, dem andern aber die kurtze und wenig erträgliche Reise zutheilen, weniger sich durch einigen Haß, Gunst, Schenckung und Versprechen, oder anderes, wie das Nahmen haben, oder erdacht werden mag, bey unausbleiblicher so wohl gegen einals den andern Theil erfolgender scharffen Straff verleiten, oder bewegen lassen, sondern in Austheilung sich gantz ohnpartheyisch ohne Neben-Absichten bezeigen.

Reitende- und Fuß-Bothen wie sie reisen sollen.

§. 6. Anlangend aber die Bothen, sollen iederzeit ein oder zween und ein fußgehender Bothe an denen die Ordnung zu reisen ist, Vor- und Nachmittag zu gewöhnlicher Zeit nicht, wie bißhero iezuweilen sich zugetragen, in-sondern vor der Cantzley in der Stille und mit aller Bescheidenheit aufwarten, mithin alles Zanckens sich enthalten, damit die Cantzley-Personen in ihren Ambts-Verrichtungen nicht mehr verstöhret werden.

Bothen sollen alles aus des Bothenmeisters Hand empfangen.

§. 7. Ingleichen solle kein Both Kayserliche Processus oder Brieff mehr zu verkünden annehmen, er habe sie dann obgemeldter massen aus des Bothenmeisters Hand oder Befelch empfangen, und so bald er von demselben abgefertiget, ungesäumt abreisen, und nicht auf andere Processus warten, oder sich, biß die Procuratores an ihre Partheyen geschrieben, aufhalten lassen.

Bothen sollen sich bey Verkündung der Processus in behörigen Schrancken halten.

§. 8. Gleicher gestalt werden die Bothen alles Ernstes angewiesen, sich bey denen von ihnen beschehenden Verkündungen in behörigen Schrancken zu halten, und bescheidentlicher, als iezuweilen die Erfahrung gegeben, aufzuführen, welchem nach nicht gezweiffelt wird, die Stände des Reichs werden sich dem jüngern Reichs-Abschied §. Damit aber ꝛc. 165. gemäß zu bezeigen von selbsten geneigt seyn.

Boten sollen ungebührliche Verehrungen nicht annehmen.

§. 9. Nachdeme sich auch ergeben, daß die Bothen bey denen Verkündungen und sonsten ungebührliche Verehrungen, auch gar den Vorwand nehmen, für die Cantzley Trinck-Gelder zu fordern: Als sollen sie solches, bey Verlust ihres Dienstes, gäntzlichen unterlassen.

Bothen unziemliche Rechnungen.

§. 10. Insonderheit aber hat verlauten wollen, daß einige Bothen (1.) denen Partheyen mehrere Meilen, als sich gebührt, so dann (2.) verschiedenes ohnnöthiges Wart-Geld, da sie doch, wann sie gewolt, ehender fortreisen können, und (3.) vor Insinuirung der Beylagen etwas absonderliches anzurechnen sich unterstanden; Wie nun dieses unbillige Verfahren keines wegs zu gedulden; Also wird ihnen solches, bey Wieder-Ersetzung des ohnrecht abgenommenen, und dem Befinden nach vorgedachter unausbleiblicher Straff hiemit ernstlich verbotten.

Bothen-Rechnung.

§. 11. Auf daß auch keine Parthey mit übermäßigen Reiß-Geldern, Bothen-Lohn oder sonsten beschwehrt werden, sollen die Bothen von allen Partheyen beglaubte Schein und Verzeichnuß alles dessen, so sie von ihnen gefordert und empfangen, mitbringen, welche so dann der Bothenmeister zu übersehen hat, und wann hieraus, oder aus der von den Procuratoren bey Reproduction der Processen gethaner Anzeig eine Ubermaß sich ergeben würde, so seynd die Verbrechere, nebens Wieder-Erstattung des zuviel erhobenen, gebührend abzustraffen.

Bothen

§. 12. Nicht weniger sollen die Bothen, so bald

sollen nach ihrer Wiederkunfft sich gleich bey dem Bothenmeister anmelden.

bald sie von ihrer Reiß wiederumb angelanget, sich noch selbigen, oder wann es zu spät, gleich nachfolgenden Tag, unter Vermeidung scharffen Einsehens und Straff, bey dem Bothenmeister, oder bey demjenigen, so in Abwesenheit seine Stelle vertritt, keineswegs aber mehr, wie etliche im Brauch gehabt, allererst bey denen Procuratoren anmelden, sondern sich der Cammer-Gerichts-Ordnung am ersten Theil Tit. 38. §. Nachdem auch ꝛc. 21. gemäß bezeigen.

Bothen sollen das Geld für die Procuratoren gleich liefern.

§. 13. Wie dann ferners, wann ein Both Geld, oder anders, von denen Partheyen ihren Procuratoren zu überlieffern angenommen, derselbe solches nicht bey sich behalten, sondern ohnverzüglich, wie er es empfangen überantworten, oder anfänglich dergleichen nicht annehmen solle.

Bothen sollen Kayserl. Lieberey tragen.

§. 14. Demnach auch angezeigt worden, daß die Bothen zum Theil, wann sie reisen, so schlecht gekleidet gehen, daß sie nicht wohl vor Bothen des Kayserl. Cammer-Gerichts anzusehen; So ist der Kayserl. Commission und Visitatoren ernstlicher Befelch hiemit, daß dieselbe einen saubern Rock nach der Kayserl. Liebere anschaffen, und sich dessen auf denen Reisen bedienen sollen.

General-Anweisung.

§. 15. Schließlichen soll all dasjenige, was des Bothenmeisters und Bothen halber in denen Gemeinen Bescheiden Anno 1653. den 3. Dec. und 1661. den 1. Octobr. verordnet worden, nebst Eingangs gemeldten Reichs-Satzungen, bestes Fleisses beobachtet werden. Decretum per Commissarios & Visitatores, Wetzlar den 18. Decembr. 1713.

Churfürstl. Mayntzische Cantzley.

Memoriale wornach sich die Pedellen zu achten.

DJe Pedellen des Kayserl. Cammer-Gerichts werden insgemein angewiesen, sich in allem der Ordnung und Visitations-Abschieden gemäß zu bezeigen.

Schlüssel zur Raths-Stuben.

§. 1. Insonderheit aber wird ihnen ernstlich eingebunden, daß sie die Schlüssel zu denen Raths-Stuben allezeit in die Leserey lieffern, und selbige, ohne ausdrücklichen Befehl allein nicht mehr aufschliessen, sondern wann sie, erheischender Nothdurfft nach hinein geschickt werden, solche allweg in Beyseyn des Lesers eröffnen sollen.

Verschwiegenheit.

§. 2. Und dafern die Pedellen im Ein- und Ausgehen, oder sonsten ohngefehr einige Heimlichkeiten des Raths erfahren, sollen sie dieselbe niemanden, auch nicht die Referenten und Beysitzer, so im Senat gewesen, und die Sachen unter Hand gehabt, bey Vermeidung schwehren Einsehens und nach Beschaffenheit der Sach, Entsetzung vom Dienst, offenbahren, sondern alles biß ins Grab verschwiegen halten, welche Straff ebenfalls diejenige Advocaten und Procuratoren zu gewarten haben, so ihnen dergleichen zu entdecken, wie vorhin beschehen, ins künfftige zumuthen würden.

Sollen in denen Raths-Stuben nichts lustriren.

§. 3. Weiters wird denen Pedellen bey ersterwehnter Straff verboten, die in denen Raths-Stuben vorhandene Acten, Protocollen und Briefschafften ohngebührlicher Weiß einzusehen, oder zu durchblättern, hingegen aber anbefohlen, daß, wann dergleichen verlohren und von ihnen gefunden würden, sie solches nicht mehr verschweigen, sondern gehörigen Orts alsbalden anzeigen sollen.

Straff-Gelder in den Armen-Seckel.

§. 4. Es ist auch der fernere ernstliche Befelch, daß die Pedellen hinführo mit Einforderung der zum Armen-Seckel gehörigen Straff-Gelder nicht ein Viertel Jahr zu warten, sondern solche, wann sie angesetzt, in gebührender Zeit mit allem Fleiß eintreiben und davon in ieder Wochen alle Sambstag eine schrifftliche Verzeichnuß derjenigen, welche ihre Straff nicht erlegt, dem Herrn Cammer-Richter, oder dessen Ambts-Verwesern übergeben sollen, welche so dann Oberkeitliche Hand zu biethen, und dasjenige, was im ietzigen Visitations-Abschied §. 110. diesertwegen verordnet, zu beobachten wissen werden.

Straff-Gulden.

§. 5. Nicht weniger sollen die Pedellen, wann die Straff der Ordnung denen Procuratoren angesetzt, an statt eines Cammer-Guldens nicht mehr 60. sondern 80. Kreutzer, ingleichen wann die Straff nach Ermäßigung erkennt, an statt zwey Cammer-Gülden hinkünfftig nicht 120. Kr. sondern 160. Kr. einfordern, auf deren Zahlung auch, wann innerhalb 8. Tagen von Zeit der angesetzten Straff, der Nachlaß oder Minderung durch ein gewöhnliches Decret von besagten Procuratoren nicht beschienen wird, ernstlich eintringen, und, da einer oder der ander umb völligen Nachlaß oder Ringerung eingekommen zu seyn vorgeben, oder noch Willens seyn möchte, davon sich nicht abhalten lassen, und dem Gemeinen Bescheid vom 17. Augusti 1661. allerdings nachleben.

Pedellen Gebühr vom Straff-Gulden.

§. 6. Und gleichwie ihnen Pedellen von iedem eingekommenen Straff-Gülden vor Alters ein Batzen gelassen worden, also hat es auch fürs künfftige dabey sein Verbleiben; Damit im übrigen sie auch wissen können, welchen Procuratoren aus der Audienz zu bleiben erlaubt, haben sie bey dem Herrn Cammer-Richter, oder dessen Ambts-Verweser alle Sambstag umb die Zettel deren, welche die Erlaubnuß erhalten, geziemend anzusuchen.

Rechnung über den Armen-Seckel.

§. 7. Obig erwehnte und eingegangene Straff-Gelder aber hat der ältere Pedell in ein ordentliche Einnahm und Ausgab zu bringen, darüber

über ein eigenes Register zu halten, und dieselbige darinn aufzuzeichnen, die Rechnung auch über sothane Gelder vor denen zum Armen-Seckel Deputirten iedes Jahr auf solche Weiß abzulegen, wie es Anno 1712. bey gegenwärtiger Visitation beschehen: Jedoch soll er daneben nicht nur seiner Jährlichen Rechnung hinführo eine Cantzley-Verzeichnuß und Extract, wie viel und was für Straffen selbiges Jahr erkennt, und was darauff bezahlt worden, anschliessen, sondern auch in der Rechnung des nechst folgenden Jahrs eintragen, was von ieder Straff noch ausstehet, und weiters daran eingangen.

Sollen die Nachricht von denen verkundeten Decreten bey ihren Orthen zurück bringen.

§. 8. Letzlichen weilen die Pedellen von denen Extrajudicial-Decreten, welche durch sie der Parthey verkündiget werden, keine Nachricht zuruck bringen, so sollen sie solches fürohin behörender Orthen wieder anzeigen, und so wohl hierinn, als auch in allem andern ihrem Ambt fleißig obliegen, oder widrigen falls gewärtig seyn, daß gegen sie mit unausbleiblicher Straff verfahren werde. Decretum per Commissarios & Visitatores, Wetzlar den 18. Decembris, 1713.

Churfürstl. Mayntzis. Cantzley.

Reichs-Vollmacht.

DEmnach des Heiligen Röm. Reichs Churfürsten, Fürsten und Stände vor rathsam befunden, aus dero Mittel zu erkiesen, welche der zu Abhelffung der in dem Kayserl. und Reichs Cammer-Gericht eingeschlichener Gebrechen, Mißbräuche und Unordnung, und zu Verbesserung des Justiz-Wesens veranlasten Extraordinari-Reichs-Visitations-Deputation von Reichs-wegen beyzuwohnen hätten, und dann in allen dreyen Reichs-Collegiis und zwarn observata paritate Religionis,

Aus dem Churfürstlichen,

Chur-Maynтz, Chur-Sachsen,
Chur-Pfaltz, Chur-Brandenburg,

Aus dem Fürstlichen,

Salvo alternationis ordine.
Saltzburg, Oesterreich, Bamberg, Seyer, Hildesheim,
Magdeburg, Schweden-Bremen, Sachsen-Weymar, Brandenburg-Culmbach, Braunschweig-Zell,

(*) Salvo alternationis ordine.
Oßnabrügg, Münster, Baaden-Baaden, Schwäb. Prælaten,
Würtemberg, Hessen-Cassel, Mecklenb. Schwerin. } Salvo alternationis ordine.
Wetterauische Graffen.

Aus dem Städtischen aber, des Heil. Röm. Reichs Städte,

Cölln, Nürnberg,
Aachen, Franckfurt,

darzu erwählet und benennet worden;

Als wird denenselben von gesambten Reichswegen zu obgedachtem Ende, Krafft dieses, vollkommener Gewalt, tam in genere & specie, wie dieselbe, denen Reichs-Satzungen nach, denen Visitatoribus zustehet, ertheilet, auf daß Sie die ihrige mit genugsamer Vollmacht auf die bestimbte Zeit nacher des Heiligen Röm. Reichs Stadt Wetzlar, nemblichen innerhalb zwey Monath, vom 20ten ietztlauffenden Monath Aprilis an zu rechnen, zu gemeldter Reichs-Visitations-Deputation schicken und abordnen, umb daselbst mit und neben der Höchstansehnl. Kayserl. Commission, auf den Montag nach Trinitatis, so ist der 20te nechst künfftigen Monaths Junii, zu erscheinen, und dasjenige der Instruction gemäß vornehmen, berathschlagen, verrichten und schliessen zu helffen, was zu völliger Verbesserung des Kayserl. und Reichs-Gerichts und des Justiz-Wesens, auch zu Stabilirung dessen Jurisdiction, Authorität nach Abschaffung obgedachter Mängel und Mißbräuche, immer diensam erachtet werden mag. Was nun durch sie insgesambt, nebens Höchstgedachter Kayserl. Commission, oder auf ein- oder des andern Abwesenheit, Kranckheit oder nicht-Erscheinen, durch die übrige, nach Anleitung der Instruction, abgehandelt, geschlossen und verrichtet werden wird,

(*) Welche Alternation aber auf Oßnabrügg nicht, sondern allein auf Lüttich und Münster dergestalt per fictionem zu verstehen, als wann auch Lüttich gegenwärtig wäre, so nach dem Herkommen mit Münster in Sessione & Voto allezeit alternirte, also daß in effectu Oßnabrügg an seinem Orth zwischen beeden zu verbleiben, und Münster im Sitzen und Votiren cum Reflectione toties quoties auf Lüttich bey dieser Reichs-Deputation, und zwar zu Folge des selbigen Tags allhier in Comitiis vorgewesenen Auffruffs-Zettels das erste mahl nach, und alternatim vor Oßnabrügg zu kommen haben solle.

wird, solches soll von Churfürsten, Fürsten und Ständen des Reichs in gewisser zulänglicher Zeit angenommen und unverbrüchlich gehalten, das Cammer-Gericht auf dessen Beobachtung angewiesen, auch die Reichs-deputirte Stände deßwegen allerdings vertretten werden. Signatum Regenspurg, den 16. April. 1707.

Churfürstl. Mayntzische Cantzley.

Quittung für den Fiscal.

WIr der Röm. Kayserl. Majestät Unsers Allergnädigsten Herrns zu dieser Extraordinari-Visitation verordnete Commissarii, auch der deputirten Churfürsten, Fürsten und Ständen gevollmächtigte Räthe und Befelchshabere, bekennen und thun kund hiemit offentlich, in Krafft dieses Briefs, als der Kayserl. Fiscal, Frantz Erasmus von Emmerich von wegen seines Ambts verschiedene Rechnungen von denen eingangenen Fiscalischen Pœn-Fällen und seinen Ausgaben, nemblich vom Jahr 1682. biß 1712. einschließlich Uns fürgelegt und übergeben, und darauff, zu Unserer Vergnügung, Uns gute und aufrichtige Rechnung gethan, daß Er nicht allein in sothaner Rechnung nichts schuldig geblieben, sondern der Fiscalischen Cassen Zwey Tausend, Drey Hundert Vier und Siebentzig Gülden 52. Kreutzer vorgeschossen: Als sagen Wir bemeldten Fiscal seiner Uns abgelegten Rechnung halber, frey, quit, ledig und loß, mit Vorbehalt seines wegen vorgedachter 2374. fl. 52. Kreutzer an die hiernechst einkommende Fiscalische Pœn-Fälle habenden Regresses. Dessen zu Urkund haben Wir Uns eigenhändig unterschrieben, und Unsere Pittschafften zu End dieses Briefs auffgedruckt; So geschehen Wetzlar den 27. Novembr. 1713.

(L. S.) **Johann Adolff, Graff von Metsch.**

(L. S.) **Fr. von Langen.**
(L. S.) **J. G. Fr. von Redinghoven.**
(L. S.) **Paul And. Troyer v. A. Fr.**
(L. S.) **Joh. Phil. Eppenauer.**

(L. S.) **Gottlob Friedrich, Fr. von Gersdorff.**

(L. S.) **Anton** Knopæus.
(L. S.) **Joh. Phil. von Moraß.**

(L. S.) **R. J. Fr. von Wrisberg.**
(L. S.) **Moritz Christian Arnhold.**
(L. S.) **Johannes Binder.**
(L. S.) **C. E. Oelhaffen von Schöllenbach.**

Quittung für den Pfenningmeister.

WIr der Röm. Kayserl. Maj. Unsers allergnädigsten Herrns zu dieser Extraordinari-Visitation verordnete Commissarii, auch der deputirten Churfürsten, Fürsten und Ständen gevollmächtigte Räthe und Befelchshabere, bekennen und thun kund hiemit offentlich in Krafft dieses Briefs, als der Kayserl. und Reichs Cammer-Gerichts-Pfenningmeister, Philipps Jacob Krebs, von wegen seines Ambts verschiedene Rechnungen von aller Stände Einnahmen und seiner Ausgaben, nemblich vom Jahr 1688. biß ad Terminum Nativitatis Mariæ 1711. und noch eine absonderliche von ietztgedachtem Termin biß zu End des 1712ten Jahrs, so dann eine alte Ausstands-Rechnung vom Jahr 1688. biß den 19. Augusti 1705. Uns fürgelegt und übergeben, daß sich befunden, was massen derselbe bey der vom Jahr 1711. noch 519. Rthl. 16. Kr. in Einnahm mithin in die 1712te Jahrs-Rechnung 542. Rthlr. 33⅓. Kr. zu Recess zu bringen, einfolglich solche in die 1713te Jahrs-Rechnung zu setzen und also nach gezogenem Calculo mit obgemeldten 519. Rthlr. 16. Kr. Er Fünff Tausend, Neun Hundert, Sechs und Viertzig Rthlr. Zwey und Siebentzig und ⅓. Kr. in besagter Rechnung des 1713ten Jahrs mitzu verrechnen, so dann von obangezogener alten Ausstands-Rechnung Ein Hundert Acht und Viertzig Rthlr. Sieben und Funfftzig und ⅞. Kr. in der nachfolgenden Einnahme zu bringen schuldig seye: Sagen derohalben bemeldten Pfenningmeister ausserhalb ietztangeregter Rest, oder Recesse, hiemit und in Krafft dieses Briefs seiner gethanen und obspecificirten unterschiedlichen Rechnungen frey, quit, ledig und loß; Dessen zu Urkund haben Wir Uns eigenhändig unterschrieben und Unsere Pittschaffte zu End dieses Briefs aufgedruckt. So geschehen Wetzlar, den 28. Nov. 1713.

(L. S.) **Johann Adolff, Graff von Metsch.**

(L. S.) **Fr. von Langen.**
(L. S.) **J. G. Fr. von Redinghoven.**
(L. S.) **Seb. Ant. von Zillerberg.**
(L. S.) **Joh. Phil. Eppenauer.**

(L. S.) **Gottlob Friedrich, Fr. von Gersdorff.**

(L. S.) **Anton** Knopæus.
(L. S.) **Joh. Phil. von Moraß.**

(L. S.) **R. J. Fr. von Wrisberg.**
(L. S.) **Moritz Christian Arnhold.**
(L. S.) **Johannes Binder.**
(L. S.) **C. E. Oelhaffen von Schöllenbach.**

DCCLXVI.

Kayserliches Commissions-Decret, betreffend die Vermehrung des Kayserl. und Reichs-Cammer-Gerichts Assessorum, wie auch deren Besoldungen und was deme mehr anhängig, de Dat. 24. May 1719.

Publice dictirt Regenspurg den 26. May 1719. per Moguntinum.

VOn Ihro Röm. Kayserl. Maj. unsers allergnädigsten Herrn Herrn wegen, lassen Ihre Durchl. Eminenz, der Hochwürdigst-Durchl. Fürst und Herr, Herr Christian August, der H. Röm. Kirchen Priester, Cardinal, Nationis Germanicæ Protector, Ertzbischoff zu Gran, des Heil. Röm. Reichs Fürst, des H. Apostol. Stuhls Legatus Natus, des Königreichs Ungarn Primas und obrister geheimer Cantzler, Administrator des Bischoffthums Raab, wie auch der Gran- und Raaberischen Gespannschafften Ober-Gespann, Hertzog zu Sachsen, Jülich, Cleve und Berg, auch Engern und Westphalen, Landgraff in Thüringen, Marggraff zu Meissen, auch Ober- und Nieder-Laußnitz, gefürsteter Graff zu Henneberg, des hohen Ertz- und Churfürstlichen Domstiffts zu Cölln Dom-Probst und Thesaurarius, Graff zu der Marck, Ravensberg und Barby, Herr zu Ravenstein, der Balley Thüringen Statthalter, ꝛc. Ihro Röm. Kayserl. Maj. würckl. geheimer Rath, und zu gegenwärtiger allgemeiner Reichs-Versammlung gevollmächtigter höchstansehnlicher Principal Commissarius, der Churfürsten, Fürsten und Ständen des Reichs anwesenden fürtrefflichen Räthen, Bothschafften und Gesandten unverhalten: Ihre Kayserl. Maj. hätten nach unlängst wieder hergestellter Activität der Reichstäglichen Berathschlagungen eine von ihren forderisten Angelegenheiten zu seyn gehalten, Dero Reichs-väterliche Sorgfalt auf die mehrere Erheb- und Befestigung des Justiz-Wesens in dem Reich zu lencken, als eine Sach, woran nebst dem Göttlichen Seegen, Flor und Aufnehmen derer Länder, auch ein grosser Theil von eines iedweden Fried und Ruhestand ins besondere abhanget. Sie thäten also zu diesem Ziel und Ende derer sammentlichen Churfürsten, Fürsten und Stände des Reichs bey gegenwärtiger allgemeiner Reichs-Versammlung gevollmächtigten fürtrefflichen Räthen, Bothschafften und Gesandten dasjenige nachrichtlich mittheilen, was die zur letzteren extraordinari Reichs-Visitation des Kayserl. Cammer-Gerichts verordnet gewesene Kayserl. Commissarii und des Reichs Visitatores in verschiedenen Puncten theils schließlich abgehandelt, theils zu weiterer Uberlegung ausgesetzt und darüber allenthalben unterm dem 18. Dec. 1713. ihren ausführlichen Bericht sambt Beylagen a Lit. A. bis P. erstattet hätten. Und gleichwie allerhöchst-gedachter Ihr. Kayserl. Maj. zu besondern gnädigsten Wohlgefallen gereiche, was von denen zu sothaner auserordentlichen Visitation bevollmächtigt gewesenen Churfürsten, Fürsten und Ständen sowohl, als Dero Subdelegatis mit ungespahrter Sorgfalt, Mühe, Fleiß und Eyfer zu Erhebung dieses hochwichtigen Geschäffts rühmlich beygetragen, und zum Theil fernerweit an Hand gegeben worden; also thäten Ihre Kayserl. Maj. vor allem den bereits verkündeten wohl abgefaßten Visitations-Abschied allergnädigst genehm halten, gut und fest heissen, denen darunter gebrauchten Kayserl. Commissariis und des Reichs Visitatoribus aber sowohl, als derer resp. Delegatis das verdiente Lob und Zeugnüß, wohl und mit Ruhm vollbrachter Sachen beylegen; Nachdeme aber schon vorgedachter massen in dem communicirten Bericht selbsten verschiedene wichtige Puncta ausgesetzet worden, welche einer ferneren Reichstäglichen Uberlegung, und darauf befundenen Dingen nach, behöriger Abhelffung vonnöthen hätten, als lassen Ihre Kayserl. Maj. besagter Puncten halber sich insonders dasjenige zu Gemüth gehen, und wären mit denen Visitatoribus gleicher Meynung, daß alles, was biß anhero vor die Aufrechthaltung dieses hohen Gerichts, und Abstellung derer eingeschlichenen Mißbräuche, Gebrechen und Irregularitäten durch viel schwehr und kostbahre Bemühungen geschehen, entweder vergebens, oder doch zum wenigsten unzulänglich seyn würde, wo nicht die Anzahl derer anietzo vorhandenen Assessoren, mit der Menge derer alldort anhängig- und bey der heutigen zanck- und schreibsüchtigen Welt sich täglich mehr und mehr anhäuffenden gerichtlichen Vorfallenheiten, in eine gerechte Proportion gezogen, und solchergestalt vermehret werde, daß man vernünfftig Hoffnung zu fassen Ursach haben könte, der Entscheidung so vieler von langen Jahren her Rechts-hängig gewesenen und täglich neu darzu kommenden Processen gewachsen zu seyn, und anbey der schon von langer Zeit bey vielen nothleidenden Partheyen innerhalb Reichs beseufftzet, ausserhalb aber beruffenen Unendlichkeit denen Teutschen Rechts-Händeln ein Ende zu machen. Ihre Kayserl. Maj. hielten also in der Quæstione An? mit denen Herren Visitatoribus davor, daß in einer handgreifflichen Unmöglichkeit beruhen werde, zu solchen Zweck zu gelangen, wo nicht ad interim, und biß man in den Stand wäre, die Reichs-Satzungs-mässige völlige Anzahl erfüllen zu können, der Numerus, welcher vor ietzo kaum zu denen Angelegenheiten eines eintzigen Crayßes zulänglich, wenigstens auf die Halbscheid der in der Cammer-Gerichts-Verfassung vorgeschriebenen Assessorum, oder auf 25. Subjecta, inclusive Ihres Königlich-

niglich Chur-Böhmischen und des Churfürstlich-Braunschweigischen festgestellet würde. Alldieweilen aber auf diesen event nicht wohl möglich fallen wolte, zu stattlichen gelehrt- und gewissenhafft- auch in Reichs- und Rechts-Sachen geübten Leuthen zu gelangen, oder auch die bereits vorhandene zu erhalten, wann selbe nicht für ihre einig und allein zu dem gemeinen Besten, und Beförderung des heylsamen Justiz-Wesens anzuwenden habende Mühe, Arbeit und Sorge, mit einer auslänglichen und solchen Besoldung versehen würden, dabey sie nach Beschaffenheit derer ietzigen Geld-manglenden Zeiten ihren Stand und ansehnlichen Würde gemäß, ruhig und ehrlich bestehen können: als wollen Ihre Kayſ. Maj. Churfürsten, Fürsten und Stände des Reichs Väterlich erinnert haben, darunter auf Mitteln und Wege zu dencken, und Ihro Kayſ. Maj. in einen Reichs-Gutachten an Hand zu geben, wie nicht nur das bißherige Salarium nahmhafft vermehret, sondern auch richtig bezahlt werden könne, unter welcher Erhöh- und Besoldungs-Vermehrung dann weniger auch nicht die iedesmahlige Cammer-Richter, Præsidenten und andere zu der völligen Constitution des Cammer-Gerichs gehörige Personen verstanden zu seyn hierdurch declariret werden. Ferner könten Ihre Kayſ. Maj. die von so geraumer Zeit ins Stecken gerathene ordinari Visitationes und Revisiones nicht anders, als einen notablen und solchen Mangel ansehen, wodurch, und zwarn in dem ersten bey abgehender so hochnöthiger Aufsicht, alle vorhin mühsam errichtete heylsame Ordnungen ins Wancken gesetzt, in dem andern aber dem Justiz-Wesen das ohnentbehrliche letztere complementum benommen würde. Sie wollten also auch dieses Puncts genaue und eyferige Behertzigung mit und neben andern Reichs-Tags-Deliberandis angelegentlich erinnert haben, und darüber, zumahlen ratione modi, bald möglich eines statt- und standhafften Reichs-Gutachtens erwärtig seyn. Gleichfalls hätten sich Ihre Kayſ. Maj. in Unterthänigkeit vortragen lassen, was von Dero Kayſ. Commissarien und Reichs-Visitatoren wegen Abstellung derer von denen Bischöfflichen Officialat-Gerichten in Civil-Sachen so häuffig in Schwung gehenden ungebührlichen Appellationen und Evocationen an die Geistliche höhere Gerichter berichtet worden: Wie nun dißfalls bereits von Dero letzten Vorfahren und geliebten Herrn Bruders, Kayſers Josephi Maj. und Lbd. glorwürdigsten Andenckens, nach dem Beyspiel voriger Röm. Kayſer, zu verschiedenen mahlen die a Num. 6. bis 13. befindliche Verordnung erlassen, und darüber seithero mit allem Ernst gehalten worden: also vermeynten Ihre Kayſ. Maj. nicht undienlich zu seyn, wann zu derselben Beobachtung auch Dero und des Reichs Cammer-Gericht angewiesen würde. Weilen auch durch das bekannte vieljährige Justitium Camerale verschiedenen zu diesen hohen Gericht gehörigen Personen und Cantzley-Verwandten ein Anstand von 25645. Rthlr. verblieben, von dem Fiscal auch 2344. fl. 52. kr. zu Cammer-Gerichts-Nothwendigkeiten vorgeschossen worden, zu deren Abtilgung und Ersetzung dessen, was darzu an denen in gerichtlicher Verwahrung liegenden Geldern genommen worden, kundbahr keine ordentliche Mittel vorhanden wären; als wollten Ihre Kayſ. Maj. ebenermassen derer Churfürsten, Fürsten und Stände beyräthige Meynung vernehmen, welchermassen, und durch was für ein extraordinaires Miteel diesen nothleidenden Leuthen zu ihrem Ruckstand aus denen in dem Visitations-Bericht enthaltenen Ursachen der Billigkeit nach, verholffen werden könte? und ob nicht dasjenige als ohnschädlich in Consideration zu ziehen seye, was von Ihrer Kayſ. Maj. lieben Neven, des Heil. Reichs durch Germanien Ertz-Cantzlers und Churfürsten zu Maynz Lbd. in Vorschlag gebracht worden, und sub Num. 5. in Abschrifft zu befinden ist? Endlichen wäre auch von offtgemeldten Kayſ. Commissariis und Visitatoribus, als eine ohnvermeidliche Nothwendigkeit angesehen worden, daß entweder das Cammer-Gericht an einen andern bequemen, sichern und beständigen Orth zu transferiren, oder wenigstens zu Wetzlar ein besseres Unterkommen vor die darzu gehörige Personen, und insonderheit eine sichere Verwahrung derer Acten und Erbauung eines Gericht-Hauses, samt darzu gehörigen Gewölben zu verschaffen seye, worinnen Ihre Kayſ. Maj. ebenfalls, der Sachen Wichtigkeit nach, derer Churfürsten, Fürsten und Ständen des Reichs umständliches Gutachten mit nächstem erwärtig wären, wie, wohin, und mit was Mitteln eines oder das andere zu bewürcken seye? Was übrigens die in der Pfenningmeisterey befindende Ausstände belangt, darinnen hätten Ihre Kayſ. Maj. Dero Cammer-Richtern gnädigst aufgetragen, solches zu untersuchen, und darüber mit Gutachten zu berichten; welchemnach Sie nicht ermangeln würden, selbige der Reichs-Versammlung zu ferneren Bedencken und Einrathung benöthigter werckthätiger Abhelffungs-Mitteln vorlegen zu lassen, inzwischen aber die Beförderung alles dessen, und was etwa sonst zu weiterer Verbesser-Erheb- und Befestigung des Justiz-Wesens, auch Ruhe und Ordnung bey diesem hohen Gericht fernerweit zu erinnern und fest zu stellen seyn möchte, zu reiffer Uberleg- und schleuniger Beförderung recommendiret haben, als die da ihres allerhöchsten Orths nimmermehr an sich etwas

etwas würden erwinden lassen, was zu Erreichung eines so heylsamen und Gott-gefälligen Zwecks, zusamt damit verknüpffter Ruhe und Ordnung, wie auch Ehre und Wachsthum der Teutschen Nation gereichen, und zu Exonerirung dero selbst eigenen Gewissens vor dem Richter aller Richter erforderlich seyn möge. So lieb nun endlich obigem allen nach Ihre Kayſerl. Maj. die mit so guten Nutzen und Nachruhm zu Ende gebrachte Visitation gewesen, so unerwartet seye Dero selben hingegen das am Ende besagter Visitation hervorgebrochene sub N. 14. befindliche so genannte Conclusum einiger Subdelegirten vorkommen, als welches Sie in der Modalität, wie solches liegt, und seinen Begriff und Inhalt nach nicht anders als vor eine solche Sache ansehen könten, die da nicht nur der Kayſ. allerhöchsten Authorität, und zugleich des gesammten Reichs innerlicher Verfassung, Ansehen und Gerechtsam widerstrebet, sondern auch, und zumahlen sich mit der Ehre und Wohlstand des eben damahls visitirten Cammer-Gerichts auf keinerley Weise vereinbahren lasse, als denen dadurch gleich bey Anfang ihrer neuen Wiederherstellung eine Vermuthung ungeziemenden Verfahrens aufgebürdet, zugleich aber auch dadurch der Grundstein zu allerhand Singularitäten, einseitigen heimlichen Berichten und Delationen, auch Offenbahrung derer Votorum und Raths-Geheimnüssen geleget werde, sambt mehr andern Inconvenientien, die da nicht ohne Hemmung der Justiz und Zerrüttung derer aus verschiedenen Glaubens-Verwandten bestehenden Cammer-Gerichts-Personen daraus unausbleiblich herfliessen müsten, da doch denenjenigen, welche zuvor besagtem Concluso geholffen, oder sonst das Ihrige auf einige Weise beygetragen, nicht unbewust seyn könne oder solle, daß, nachdem die von Ihro Kayſerl. Majest. und dem Reich unter gewisser Maaß beliebt und genehm gehaltene Reichs-Instruction auf keine singulos, sondern die gesambte Visitatores, und deren Reichs-wegen auszumachen habende gemeinsahme Verrichtungen gestellt gewesen, Ihre Kayſ. Maj. auch selbst sich niemahlen einfallen lassen, in dergleichen Dingen einseitig fortzugehen, also auch, und um so viel weniger sich von einzelen Subdelegatis gebühren wolle, derley Verfügungen gleichsam zum Gesetz und Richtschnur in Judicando vorzuschreiben, noch weniger aber andern sich darnach zu richten, als im Gegentheil hell am Tage lieget, daß ohne eines Röm. Kayſers Vorwissen, Beytrett- und Genehmhaltung dergleichen Dinge weder angefangen, noch geendiget werden können, und anbey ein ieder sich selbst zu bescheiden haben müste, daß, wann in Teutschen Reichs-Sachen etwas mit Bestand zu erinnern vorgestellt, solches zuforderist an einen regierenden Röm. Kayſer durch im Reich übliche Mittel und Wege gebracht, keinesweges aber mit Umkehrung guter Ordnung und Anzettlung schädlicher Mißhelligkeiten, zum Verfall der Teutschen Regierungs-Form durch dergleichen einseitig unternommene unförmlich und in ipsis terminis eine Implicanz mit sich führende Concluſa fest gestellet werden können, deren Annehmung, gleichwie sie von Ihrer Kayſ. Maj. bereits vor der Hand seines Orts geandet, und die vorgedachtem in denen Reichs-Satzungen bekannten Grund-Schluß seine anklebende Richtigkeit zugeleget worden; Also hätten Ihre Kayſ. Majest. des schädlichen Gefolgs halber solches nochmahls nicht übergehen können noch sollen, sondern sie thäten diese einseitige in re & forma ungebührliche Schrifft aus Kayſerl. Macht Vollkommenheit als null, nichtig und ungebührend declariren, die darnach gemachte Judicata aber für ungültig, irrig und unstatthafft erkennen, iedoch mit dem ausdrücklich gnädigsten Bedeuten und Erbiethen, daß, wann irgendwo, gegen Ihre Kayſ. Maj. Verhoffen und Wissen die Friedens-Schlüsse und Reichs-Abschiede solten ausser Augen gesetzt, und Sie, als Röm. Kayſer und obrister Richter in dem Reich, davon durch geziemende Weise und Weg benachrichtiget werden, Sie sodann die behörige Reichs-Constitutions-mäßige Einseh- und Vermittelung alsbald selbst, oder gestalten Dingen nach, auf andere recht und ordentliche Weiß zu verfügen nicht unterlassen, niemahlen aber gestatten würden, Dero Kayſerl. Ambt durch dergleichen einseitige Unternehmung, vor- und eingreiffen zu lassen, dazumahlen Ihre Kayſ. Maj. weder gewohnt noch gemeynet wären, etwas an sich ermanglen, noch weniger aber sich bey GOtt mit der Verantwortung, bey der Nach-Welt und gesambten Reich aber mit der Nachrede beladen zu lassen, daß mit Dero Wissen oder Willen iemahlen etwas gegen Dero Kayſ. hochrichtliches Ambt, oder derer Partheyen erwiesenes Recht in denen höchsten Reichs-Gerichtern ausgeübet, oder sonsten das geringste verstattet werde, wodurch Unordnung, Zwietracht, Zerrüttung und Mißhelligkeiten zwischen Haupt und Gliedern, oder unter diesen alleine entstehen oder geheget werden, oder sonst etwas zu Schulden kommen könte, worüber iemand, wer der auch seye, es geschehe gleich mit oder ohne Ansehung der Glaubens-Verwandtschafft sich verkürtzet, verunrechtet oder benachtheiliget zu seyn mit Fug und Wahrheit zu beschweren Ursach haben solle. Ihre Durchl. Eminenz verbleiben derer Churfürsten, Fürsten und Ständen vortrefflichen Räthen, Bothschafftern und Gesandten mit freundgeneigt- und gnädigen Willen beständig wohl zugethan. Sign. Regensp. den 24. Monaths-Tag Maji 1719. (L.S.) Cardinal von Sachsen.

Copia der gesambt Relation der Kayſ. Commiſſarien und Viſitatoren des Kayſ. Cammer-Gerichts zu Wetzlar, d. d. 18. Decembris 1713.

Num. I. sambt Beylagen von Lit. A. biß P. inclusive.

Allerdurchleuchtigſter etc.

EUer Kayſ. Maj. wird annoch in allergnädigſten Andencken ruhen, welchergeſtalten weyl. Dero Herrn Bruders Joſephi, Kayſ. Majeſt. Glorwürdigſter Gedächtnüß, mit Churfürſten, Fürſten und Ständen des H. Röm. Reichs, eine ohnumgängliche Nothdurfft zu ſeyn befunden, und dahero entſchloſſen, über die bey dem Kayſ. und des Reichs Cammer-Gericht entſtandene Irrungen, eingeſchlichene Mißbräuche und Gebrechen, zu deren Rechtlicher Reichs-Conſtitutions-mäßiger Unterſuch- und Verbeſſerung, auch, dem Befinden nach, zu ernſtlicher Beſtraffung, ſodann zu Wiederherſtellung des zerfallenen Juſtiz-Weſens, eine extraordinari-Reichs-Viſitations-Deputation anzuordnen, darauf hin auch neben der Kayſ. Commiſſion beederſeits Religions-verwandte Stände in gleicher Anzahl zu Deputirten erkieſet, auch dieſelbe mit einer von Allerhöchſt gedacht in GOtt ruhender Kayſ. Maj. ratificirter Reichs-Inſtruction verſehen, uns des H. Röm. Reichs Stadt Wetzlar, als dermahligen Sitz des Gerichts zum Orth der Zuſammenkunfft benennet, und zur würcklichen Erſcheinung einen gewiſſen Termin angeſetzet haben. Gleichwie aber ſothane Zeit wegen des feindlichen Einbruchs in Schwaben, und anderer immittelſt eingefallener Verhindernüß einiger Stände, ſo genau zu beobachten nicht möglich geweſen, als haben wir uns guten Theil etwas ſpäter allhier eingefunden, und nicht ehender als im Sept. des 1707ten Jahrs zuſammen treten, iedoch die Seſſiones den 20. Octobr. erſt anfangen können, an welchem Tag wir der Churfürſten, Fürſten und Stände Subdelegirte Räthe und Befehlshabere in der Cammer-Gerichtlichen Audienz-Stube erſchienen, und Euer Kayſ. Maj. Commiſſion durch gewiſſe Deputirte dahin abholen, und der Gebühr nach begleiten laſſen, ſodann miteinander das Viſitations-Geſchäfft angegriffen und zuvorderiſt die Vollmachten verleſen, unterſucht und gültig befunden, iedoch keiner Subſtitution dabey Platz gegeben, allermaſſen dergleichen auch bey der vormahligen Viſitation nicht zugelaſſen worden. Hiernechſt ſeind wir weiters verfahren, und haben unſere Ankunfft ſowohl als die vorgangene Legitimation und Eröffnung der Viſitation durch ein ans Cammer-Gericht angeſchlagenes Decret, mit Einverleibung der Reichs-Vollmacht, offentlich kund gethan, dieſemnach die von einigen Gliedern des Gerichts beſchehene Recuſationes eines und anderen Subdelegati unterſuchet und abgethan, anbey der Reichs-Inſtruction zu Folge, uns dermahlen einer Eyds-Formul verglichen, und ſolche ausgeliefert, nicht weniger das Silentium gebührend zu halten, allerſeits angelobet. Ferners hat man nach Anleitung des §. 8. der Reichs-Inſtruction die Fragſtück verfertiget, und dabey abgeredet, ſelbige auf alle Mängel und Verbrechen einzurichten, folglich hierinn per modum inquiſitionis zu verfahren, hingegen der Diſſidien halber den Proceſſum accuſatorium vorzunehmen, und beyden Theilen in denen ſich darzu qualificirenden Puncten den Beweiß aufzulegen, doch, daß der Proceſſus accuſatorius mit dem Inquiſitorio concurriren, und jenem durch dieſen auch geholffen werden möge. Hierauf iſt im Junio 1708. der Anfang mit dem Examine der Cameral-Perſonen gemacht, zu Beförderung der Sachen aber, beſchloſſen worden, daß zu deren Abhörung die Viſitatores ſich in 2. Senatus vertheilen möchten, welche dann dieſes Werck wegen Weitläufftigkeit der Auſſagen erſt im Anfang des 1709. Jahrs zum Stande bringen können, wobey wir allerunterthänigſt nicht bergen ſollen, daß des damahligen Herrn Cammer-Richters Churfl. Gn. aus bewegenden Urſachen, und weiln ſie bekanntlich vom Gericht beſtändig abweſend geweſen, für dißmahl, ſoviel das Examen betrifft, iedoch ohne Conſequenz und mit Vorbehalt des einer Viſitation zuſtehenden Rechtens, nicht vernehmen, hingegen beyde Præſidenten bey denen obgedachter maſſen angeordneten zweyen Senatibus nicht, ſondern in pleno mit dem Beding, daß ſolches künfftig gegen die Beyſitzere zu keinem Nachtheil angeführet werden ſolle, verhöret worden. Als nun dieſes Examen geendigt, haben wir einen Extract zum Behuff der Special-Inquiſition verfertiget, und darauf für gut befunden, die geringere Sachen biß nach der Wiedereröffnung des Gerichts auszuſetzen; diejenige Puncten aber, ſo eine Remotion oder Suſpenſion vom Ambt verdienen möchten, gleich vorzunehmen, welches auch alſo bewerckſtelliget, die Præſidenten, imgleichen einige Beyſitzer und andere Cameral-Perſonen nochmahlen über gewiſſe Vorfallenheiten ordentlich vernommen, viele Zeugen abgehöret, mithin der Inquiſitions-Proceſs völlig eingerichtet worden; da inzwiſchen die ſtrittig geweſene Gerichts-Perſonen, nachdem ihnen unterm 18. Junii 1708. ertheilten Decret ihre Handlungen, (welche ihnen, um die Dictatur nicht allzuſehr zu beſchweren, oder gar zu weit zurück zu ſetzen, ihrer Weitläufftigkeit halber gedruckt zu übergeben, anbefohlen worden) vor und nach eingebracht, und damit biß zum Beſchluß verfahren; worbey gleichfalls beliebt worden, daß man dieſe Diſſidien eben ſo, wie mit denen

denen Depoſitionen geſchehen, unterſcheiden, und diejenige Puncten allein, welche ſuſpenſions- oder caſſations-mäßig zu ſeyn geſchienen, vor Eröffnung des Gerichts unterſuchen und abthun ſolte.

Nachdeme nun verſchiedene Sachen alſo erörtert, die Unterſuchung der übrigen aber, wegen nach und nach erfolgter Todes-Fälle deren meiſten Beyſitzer, und ſonſten immer ſchwerer worden, hat man endlich, denen nothleidenden Partheyen zu Troſt, die Eröffnung des Gerichts nicht länger verſchieben wollen, ſondern ſelbige vor allen Dingen vorzunehmen, ſich verglichen, geſtalten auch ſolche am 28. Januarii 1711. würcklich beſchehen, wobey gleich anfänglich dem Collegio das ſub Lit. A. hiebey kommende Interims-Memorial, nach Anleitung des in der Reichs-Inſtruction enthaltenen 12ten Puncts, zugeſtellet worden. Worauf wir dann weiter alle übrige Mängel des Gerichts und ſowohl der Præſidenten und Beyſitzer biß nach wieder eröffneten Gericht ausgeſetzt geweſene geringere als aller anderer Cameral-Perſonen Gebrechen genau unterſuchet, auch die Real-Defecten mit allen Umſtänden erwogen, und überall behörige Verfügung gethan. Nicht weniger haben wir die gemeine Beſcheide, ſowohl diejenige, ſo im Druck befindlich, als auch die übrige, ſo uns von dem Cammer-Gericht abſchrifftlich übergeben worden, genau durchgangen, und deßhalben ermeldtem Gericht das ſub Lit. B. beyliegende Decret, um ſich darnach zu achten, zugeſtellet. Da auch die vom Collegio Camerali erforderte Monita, nebens denen, ſo der Fiſcalis und Procuratores gethan, übergeben geweſen, haben wir dabey dasjenige, was zur Verbeſſerung der Juſtiz und Abſchaffung aller eingeſchlichenen Mißbräuche dienen kan, beſten Fleiſſes erwogen, und auf ſolche Erinnerungen, ſo weit Sie denen Reichs-Satzungen gemäß, oder doch nicht zuwider befunden worden, billig-mäßige Reflexion gemacht. Folgends haben wir ſowohl die Fiſcaliſche, als Pfenningmeiſterey- und armen Seckels-Rechnungen unterſuchet, und wegen der dabey ſich geäuſſerten Mängel, ſo viel möglich, Vorſehung gethan, die Fiſcaliſche Caſſa aber in einem ſehr ſchlechten Stand, und daß der ietzige Fiſcalis von Emmerich mit Einſchlieſſung des 1712ten Jahrs noch 2374. fl. 52. kr. Vorſchuß zu fordern habe, gefunden. Da nun ſolchemnach die Unkoſten, welche Inhalts der Cammer-Gerichts-Ordnung zu denen extraordinari-Ausgaben von dem Fiſcaliſchen Vorrath zu nehmen ohnmöglich beſtritten werden können; ſo beruhet auf Euer Kayſ. Maj. allergnädigſter Verfügung, wie dieſem Mangel zulänglich abzuhelffen ſeyn möge. Bey Unterſuchung der Pfenningmeiſterey-Rechnung hat ſich befunden, daß der Pfenningmeiſter vom Jahr 1688. biß auf dem Termin Nativitatis Mariæ 1711. und alſo in denen 24. Jahren 382030. Rthl. 27. kr. verrechnet, und davon 542. Rthlr. 33⅞. kr. ſchuldig geblieben, in dem verwichenen 1712ten Jahr aber mit Einſchluß gedachten Receſs 38529. Rthlr. 7⅞. kr. eingenommen, von welchen er auf künfftige Rechnung 5946. Reichsthaler 72⅛. Kreutzer, auch von der alten Ausſtands-Rechnung 148. Rthlr. im Vorrath behalten. Ob wir nun zwar ihme ermeldte 542. Rthlr. 33. kr. zu erſetzen auferleget, hat er doch, laut der Anlag Lit. C. um deren Nachlaß wegen ietzigen geldklemmen und koſtbahren Zeiten, auch um Erhöhung ſeiner Beſoldung, inſtändigſt angeſuchet. Weilen aber mit Zahlung der Cammerzieler ſchlecht eingehalten wird, haben wir des letztern halber etwas zu verordnen angeſtanden, ſondern demſelben mit dieſem ſowohl als vorerwehnten ſeinem Geſuch, an Euere Kayſ. Maj. und das Reich verwieſen, im übrigen wegen Verbeſſerung der bey denen Rechnungen ſich hervor gethanen Gebrechen ein abſonderlich Memorial abgefaſt.

Was die ordinar-Viſitation und Reviſion, auch deren wieder Einführung betrifft, nicht weniger, was für Puncten ſonſten uns allhier vorkommen, deren Erörterung höchſt-nöthig ſeyn will, darüber haben wir das ſub Lit. D. hiebey gelegtes ohnvorgreiffliches Gutachten verfaſt, welches E. Kayſ. Maj. allergnädigſter Verordnung wir unterthänigſt überlaſſen. Die Dubia Cameralia haben wir zwar, nach Anleitung des §. 24. der Reichs-Inſtruction gleich Anfangs von dem wieder eröffneten Cammer-Gericht erfordert; weilen aber die Beyſitzer in gar zu geringer Anzahl, darzu mit der Arbeit überhäufft, auch meiſtentheils neu angekommen ſeynd, ſo haben dieſelbe hierinnfalls an uns nichts gelangen laſſen, ſich iedoch, laut Beylag Lit. E. erbothen, wann dergleichen vorfielen, ſolche zuſammen zu tragen, und Sr. Churfl. Gn. zu Maynz, als des H. Röm. Reichs Ertz-Cantzlern, hiernechſt einzuſenden, um ſelbige weiter an Ihre Kayſ. Maj. und das Reich zu bringen.

Wir haben auch einen Anfang gemachet, die Reviſion des Cammer-Concepts vorzunehmen, und zu dem Ende nicht alleine der Procuratoren Erinnerungen hierüber erfordert, ſondern auch gewiſſe Deputirte aus unſerm Mittel erkieſet, welche nebſt zwey darzu verordneten Beyſitzern ſich zuſammen gethan, und dieſes heylſame Werck, wann es immer möglich wäre, auszumachen, ſo aber theils wegen darzwiſchen gekommenen Todes-Fällen, theils auch wegen der hierzu erforderlichen langen Zeit und anderer Schwürigkeiten nicht zu erheben geweſen, folglich davon abgegangen werden müſſen, iedoch hat man dem Collegio von Viſitations-wegen anbefohlen,

len, hierüber nach und nach ihre Gedancken zu Papier zu bringen, und solche gleichfalls an höchstgedachte Ihre Churfl. Gn. zu Maynz zu weiterer Beförderung gelangen zu lassen.

Was sonsten die in der Reichs-Instruction uns aufgegebene besondere Puncten betrifft, als daß man (1) in causis subditorum contra Magistratus keine Mandata sine clausula ohne vorhergehenden Bericht erfordern, auch (2) denen Klagden wegen nicht Annehmung der von einigen Ständen præsentirten Beysitzer abhelffen solle, ꝛc. solches haben wir genau beobachtet, und dieserwegen in dem Visitations-Recess nöthige Vorsehung gethan.

Weiters haben wir nicht ermangelt, wann von ein und andern über das Cammer-Gericht Klage geführet worden, solchen, so viel in unsern Mächten gestanden, nach vorhero beschehener zulänglicher Untersuchung sothaner Beschwehrden durch einige von Zeit zu Zeit an das Collegium erlassene Decreta, nach Maßgebung der Ordnung pag. 1. tit. 50. abzugelffen. Alle übrige Puncten nun, so nach und nach bey gegenwärtiger Visitation erörtert worden, haben wir in denen sub Lit. F. G. H. I. K. L. und M. hiebey kommenden Abschied und Memorialien verfaßt, solche publiciret, und darneben allerseits Gerichts-Personen zu deren forderſamer Befolgung ernstlich ermahnet.

Es ist gleichmäßig von uns reifflich überleget worden, was man mit denen annoch unerörterten Dissidien vornehmen, und wie man nach Innhalt des §. 17. der Reichs-Instruction einen ieden zu seiner Satisfaction verhelffen könte. Weilen aber beyde Theile sich derselben endlich begeben, und denen Ständen die grosse Kosten noch länger zu ertragen beschwerlich, uns aber bedencklich gefallen, die so zimlich beruhigte Gemüther aufs neue zu verbittern: Als haben wir um desto mehr für gut befunden, diesen Punct zu übergehen, und es bey denen beyderseits beschehenen Erklärungen und Verzicht allerdings bewenden zu lassen.

Übrigens zweiffeln wir keinesweges, die ietzige Beysitzere werden sich äusserst bemühen, sowohl die vorige als ietzo vorgeschriebene Reichs-Gesetze ins künfftige mit aller Sorgfalt zu befolgen, massen wir denenselben das rühmliche Zeugniß geben müssen, daß sie bey gegenwärtiger geringen Anzahl einen grossen Eyfer zur Arbeit spühren und nichts an sich ermangeln lassen, was zu Aufrechthaltung dieses höchsten Reichs-Gerichts dienen könte, gestalten sie dann seit dessen Eröffnung (obschon von Anfang derselben ihrer so viel, als ietzo nicht gewesen, sondern die mehreste nach und nach erst angenommen worden) dennoch 187. Urtheile in definitivis, und 595. Urtheile in interlocutoriis ausgesprochen haben, ohne die extrajudicial-Decreta, deren auch 3010. ergangen. Es würde aber denenselben zu sonderbahrer Consolation gereichen, die würckliche Vermehrung der Beysitzer auch befördern, wann E. Kayſ. Maj. Dero Allerhöchste Sorgfalt dahin noch weiter anzuwenden allergnädigst geruhen wolten, damit ihnen die behörige Besoldung durch fleißigen Beytrag der Cammerzieler gereichet würde, zumahlen sonsten zu besorgen, daß die denen Reichs-Satzungen nicht gemässe ausserordentliche Wege, um der zu der rückständigen Besoldung zu gelangen, deren sich, laut des beyliegenden Vergleichs sub Lit. N. die Beysitzer bedienen, dem Gericht an seiner Authorität in und ausser Reichs grossen Abbruch thun möchten, umb welcher Ursachen willen wir zwar fürs künfftige dessen Verlängerung ihnen untersaget, wegen des gegenwärtigen und vergangenen aber darum etwas zu verordnen Bedencken getragen, weilen eines Theils der Haupt-Punct, so die Austheilung der Zieler bey dem gesambten Reich noch unerörtert hanget, andern Theils dieser nur auf eine kurtze Zeit gerichtete Vergleich zu Beruhigung des Gerichts sein vornehmstes Absehen gehabt, wir auch kein Mittel und Weg gesehen, wie denen Inconvenientien zu steuren, und doch die Assessores zu ihrem Unterhalt gelangen könten, als die von Reichs-wegen deshalb gefaste Schlüsse nicht zu ihrer Würcklichkeit kommen, und dadurch die auf viele tausend sich belauffende annoch ruckständige Besoldungen bezahlt werden solten.

Es seynd mit Kayſ. und des Reichs Bewilligung von denen beym Cammer-Gericht deponirten Geldern erstlich Anno 1681. zu Uberbringung der Cameral-Acten von Speyer, auch Franckfurth, einige Gelder genommen worden, (deren Verzeichnüß aber bey gedachtem Gericht nicht mehr vorhanden, sondern vermuthlich zu gedachtem Speyer verlohren gangen.) Zweytens A. 1698. zu Wiederabhohlung der vom Feind nach Straßburg weggeführten Cameral-Acten 3000. fl. entlehnet worden, mit dem Beding iedoch, daß solche hiernechst in die Depositen-Küsten restituirt werden sollē. Also stellen Eu. Kayſ. Maj. wir allerunterthänigst anheim, wie solche Ersetzung etwa bewerckstelliget werden möchte. Wir können Euer Kayſ. Maj. auch in tiefſester Submission unangezeigt nicht lassen, was gestalten bey dem so lang angehaltenen Justitio und Abgang der Nahrung die Noth unter verschiedenen Angehörigen des Gerichts, insonderheit der Cantzley-Verwandten, so groß geworden, daß wir auf so vielfältige beweglichſte Vorstellungen der letztern gemüßiget worden seynd, um deren gäntzliches Verderben zu verhüten, denen Nothdürfftigen ein Quartal aus obbemeldten alten Depositen vorschiessen zu lassen. Ob dieselbe nun

nun zwarn sich anheischig gemachet, solchen Vorschuß deren 903. Rthl. aus denen ersteren fälligen Tax-Geldern hinwieder zu ersetzen, so seynd iedoch nach wieder eröffneten Gericht die Gefälle der Tax so schlecht gewesen, daß, ausweiß beygelegten ihren Memorialis sub Lit. O. der Cantzley noch würcklich 25645. Rthlr. ausstehen, und wir also diesen Leuthen in der noch würcklich anhaltenden Bedürffnüß und geringen Gehalt, welchen sie nicht einmahl, so viel von denen letztern Jahren, völlig erhalten können, die versprochene Ersetzung sothanen Vorschusses noch nicht zumuthen können, sondern müssen vielmehr Euer Kayſ. Maj. ebenfalls allergehorsamst anheim stellen, ob Deroselben allergnädigst gefallen wolte, auf ein extraordinaires Mittel zu gedencken, wie diesen Leuthen der Ruckstand, welcher aus denen Tax-Gefällen schwerlich zu erheben seyn dörffte, sonsten etwa abgeführet werden könte, massen in Entstehung dessen denen daher rührenden Klagden und offt vorgekommenen Beschwerden zwischen gedachter Cantzley und denen Partheyen, oder deren Procuratoren nicht wohl abzuhelffen.

Nachdeme auch bey uns erinnert worden, daß die von denen Frantzosen aus Speyer nacher Straßburg Anno 1689. weggeführte Cameral-Acten weder zur Hand gebracht werden möchten, so thun Euer Kayſ. Maj. wir allerunterthänigst anheim stellen, ob Deroselben gefällig, solches bey denen Friedens-Tractaten allergnädigst besorgen zu lassen.

Von dem Collegio Camerali ist weiters angebracht worden, daß in Civil Sachen von denen Bischöfflichen Officialat-Gerichten an die Ertz-Bischöffliche appellirt, und solchergestalt selbige gar ad Nuntios und extra Imperium gezogen würden, derowegen wir deme vorzukommen, das Collegium Camerale auf die in dergleichen Appellations-Sachen von abgelegter Ihrer Kayſ. Maj. Josepho, glorwürdigſter Gedächtnüß, ergangene allergnädigſte Verordnung angewiesen, und was wir hierunter weiters zu verordnen nützlich zu ſeyn erachten, desfalls beziehen wir uns mit Euer Kayſ. Maj. allergnädigſten Erlaubnüß auf den fünfften Punct des unvorgreifflichen Gutachtens, und der vorhin vermeldter Beylag sub Lit. B. und stellen ausser Zweiffel, Euere Kayſ. Maj. werden Dero allerhöchſten Orts eine solche Vorsehung zu thun geruhen, damit das denen Ständen des Reichs hierunter zuwachsende Præjudiz abgewendet werden möge.

Schließlich haben wir zwar auch dasjenige, was in dem §. 18. der Reichs-Instruction enthalten, und von der ehevorigen Reichs-Commission anderer Ursachen halber nicht vollführet worden ist, zum Stand bringen, auch zu dem End durch einige Deputirte bey dem Stadt-Magistrat allhier ein und anders, wegen besserer Policey, Sicherheit der Cameral-Acten, und dergleichen besorgen lassen wollen. Es haben sich aber so viele Verhinderungen im Weg geleget, daß wir zu unsern Zweck zu gelangen nicht vermöcht, und dahero veranlasset worden seynd, Euer Kayſ. Maj. die Translocation des Gerichts, und zwar zu künfftig bessern Unterhalt der Gerichts-Personen, an einen wo möglich mit Schiff-reichen Wasser versehenen Ort, aus hernach stehenden Ursachen, allerunterthänigst einzurathen. Gestalten dann fürs

Erste wegen Haltung des ordentlichen Gottesdienstes ein Haupt-Mangel sich darinn hervor thut, daß beede Religionen zu abgetheilten Stunden sich einer Kirchen bedienen, folglich in Verrichtung der Andacht einer der andern beschwerlich fallen, ja zuweilen wohl gar sich darinn verstöhren lassen muß. So seynd auch

Zweytens die Schulen wegen Abgang des darzu erforderlichen Unterhalts bey beeden Religionen dermassen schlecht bestellt, daß der Cameral Personen Kinder in ihrer Jugend, der Gebühr nach, nicht unterrichtet, sondern gar frühzeitig, zu der Eltern schweren Last, an andere Ort mit grössen Kosten verschickt werden müssen. Betreffend aber

Drittens das Gericht-Hauß, so ist dasselbe an sich sehr schlecht, und ausser dem untersten Stock ein von Holtz und Laimen aufgerichteter Bau, worinnen zu sicherer Verwahrung der Acten keine Gewölber vorhanden, und dahero bey entstehenden Brand, wegen der hin und wieder in der Stadt sich noch befindenden Stroh-Dächer und ermanglenden Brand-Mauren, nicht nur der Cammer-Gerichts-Personen Privat-Wohnungen, sondern auch das Reichs-Archiv selbsten einer beständigen Feuers-Gefahr unterworffen seye, wie wir dann solches in unserer Anwesenheit allhier bey einsmahls zu nächtlicher Weil entstandener Feuers-Brunst selbst ansehen müssen, und ob zwar der Magistrat sich angelegen seyn lassen, die Stroh-Dächer abzuschaffen, so scheinet doch, daß wegen Unvermögenheit der Leuthe solches schwerlich zum Stand wird gebracht werden können. Wir wollen anietzo nicht gedencken, daß viele Acta in der Leserey aus Abgang besagter Gewölber, zu grossem Nachtheil der Justiz und Partheyen, bereits verschimmelt und vermodert gefunden worden seynd.

Vierdtens beginnet allgemach der Holtz-Mangel, wegen abgehender gnugsamer Zufuhr einzureissen. Nechst deme so ist

Fünfftens der hiesig gemeine Pöfel mehrentheils sehr unbändig, deme auch um so weniger zu steuren, als der hiesige Magistrat nicht allezeit im Stande ist, seinen Verordnungen den gebührenden Nachdruck zu geben.

Ob nun aber diese ietzt erwöhnt und lediglich zu Beybehaltung dem Cammer-Gericht, vermög der Reichs-Satzungen zukommenden Ehre und Würde abzielende Gedancken bey Euer Kayſ. Maj. den allergnädigſten Eingang finden werden? ſolches ſtellen Deroſelben wir alleruntertänigſt anheim, darbey nicht verhaltende, was geſtalten zwar die Commiſſion, welche Euere Kayſ. Maj. auf Chur-Pfalz und Heſſen-Darmſtadt, denen zwiſchen dem Magiſtrat und der Burgerſchafft allhier vormahls entſtandenen Irrungen abzuhelffen allermildeſt angeordnet gehabt, durch Dero Subdelegirte gedachter Stadt-Obrigkeit das Policey-Weſen in beſſern Stand zu ſetzen, in dem darüber abgefaſten Receſs nachdrücklich aufgegeben, und wir durch gewiſſe Deputirte aus unſerm Mittel, ſolches mit demſelben, der Reichs-Inſtruction gemäß, beſtmöglichſt einzurichten, uns haben angelegen ſeyn laſſen. Worauf ferner ermeldter Stadt-Magiſtrat erſt vor kurtzer Zeit auf Veranlaſſung der hin und wieder graſſirenden Seuchen, nach Inhalt des ſub Lit. P. hiebey gehenden Vergleichs, einige in das Policey-Weſen einſchlagende Puncta, mit Zuthuung des Cammer-Gerichts verfaſt, und wie es in ein und anderer Vorfallenheit bey dem anzuſtellen ſeyenden Policey-Collegio zwiſchen beederſeits Deputirten gehalten werden ſoll, verabredet. Weilen aber dieſer Vergleich nur in generalen Terminis beſtehet, ſo läſſet ſich dermahlen eben, ob? und wie weit ſeiner Zeit bey ihren Zuſammenkünfften das Werck zum Stand kommen werde, nicht melden. Indeſſen aber können wir gleichwohlen auch noch dieſes in allertiefſeſten Reſpect anzumercken nicht umhin, daß, wann ja die Translocation des Gerichts aus andern etwa vorfallenden Urſachen nicht ſo bald zu bewerckſtelligen wäre, wir in alle Wege ohne einige Maßgebung dafür halten müſſen, daß von Reichs-wegen vor allen auf ſichere Verwahrung der Acten, und Erbauung eines Gericht-Hauſes mit denen darzu nöthigen Gewölbern, gedacht, und zu ſolchem Ende dem hieſigen Stadt-Magiſtrat bey ermanglenden Mitteln mit einer zulänglichen Hülffe, und etwa einen Römer-Monath an Hand gegangen werden möchte. Womit zu Euer Kayſ. Maj. allerhöchſten Hulden ꝛc. Wetzlar den 18. Dec. 1713.

Alleruntertäniaſte treu-gehorſamſte Commiſſarii und Viſitatores.

Beylagen zu dem Kayſerl. Commiſſions-Decret vom 24. Maji 1719. a Lit. A. bis P. & Num. 1. bis 14.

Lit. A.

Interims-Memoriale, dem Herrn Cammer-Richter, Præſidenten und Beyſitzern zuzuſtellen.

Dictatum den 11. Februarii 1711.

VOn wegen der Höchſt-anſehnlichen Kayſerl. Commiſſion und anweſender Herren Viſitatoren wird denen Membris Collegii Cameralis zuforderiſt ernſtlich bedeutet, daß, nachdeme das Kayſ. und Reichs Cammer-Gericht allhier wieder eröffnet und in die vorige Activität geſtellt, Sie nicht allein durante Viſitatione, ſondern auch ins künfftige iederzeit fleißig bey Rath und denen Audienzien erſcheinen, Ihren Verrichtungen, wie es die Cammer-Gerichts-Ordnung, Reichs- und Viſitations-Abſchied mit ſich bringen, auch der rechtmäßig und wohlhergebrachter Cameral-Obſervanz nach pflichtmäßig abwarten, die Juſtiz adminiſtriren, und was hieran hinderlich ſeyn könte, als Haß, Neid, Feindſchafft, Æmulation, Rachgierigkeit und allen Rancorem animi hindan ſetzen, auch ihres Orths zu gäntzlicher Abſchaffung der Mißbräuche, das Ihrige treulich beytragen, und ſothane Abolition Ihrer Kayſ. Majeſt. und des Reichs Intention gemäß befördern helffen, ſodann in allen Gelegenheiten und Zuſammenkünfften in oder auſſer Rath aller Paſſionen, Injurien und Anzüglichkeiten ſich enthalten ſollen, widrigenfalls gewärtig zu ſeyn, daß gegen denjenigen, ſo der erſte aufs neue mit einigen Injurien und andern verdrießlichen Unordnungē, ex quacunque demum Cauſa wiederum anfangen, oder andern an Ihren Ehren und ſonſten angreiffen würde mit der in dem der Reichs-Inſtruction einverleibten Reichs-Gutachten vom 15. Octobr. 1704. enthaltenen Animadverſion, daß nemlich derſelbe ipſo facto von ſeinem Officio ſuſpendirt, ja gar deſſen privirt ſeyn ſolle, werde verfahren werden.

Sodann hätte der Herr Cammer-Richter, ſambt denen Herren Præſidenten und Aſſeſſoren, ſogleich mit Annehmung neuer Aſſeſſoren, und zwar dergeſtalt zu verfahren, daß das Gericht anfangs von denen durch die Herren Churfürſten und Crayſe des Reichs præſentirten beyderley Religion in gleicher Anzahl, iedoch ohne Præjudiz des Kayſerl. Præſentati, bekleidet, und mit ſelbigen ein Senatus definitivarum vorerſt beſtellt werden könne, zu welchem vorgedachtem Actu Examinis & Receptionis für dißmal der in Numero minorum Aſſeſſorum Vota von einer Religion ſo viel, als der in Numero Majorum Aſſeſſorum Vota von der andern Religion gelten ſollen, dieſe hätten alsdann damit der Reichs-Inſtruction gemäß mehrere Senatus formirt werden möchten, mit Annehmung mehrerer Aſſeſſo-

ſſorum, ſo weit ſich die Erhaltungs-Mittel damalen erſtrecken wollen, obſervata tamen paritate Religionis inter ſtatuum Aſſeſſores bis zu fernerer in puncto Numeri beſchehenden Verordnung fürzuſchreiten; Im übrigen aber hätten ſie mit dem Kayſ. ſowohl, als andern Præſentatis, ſo viel deren Reception belanget, der Cammer-Gerichts-Ordnung Weſtphäliſchen Frieden-Schluß und Reichs-Satzungen gemäß dergeſtalt zu verfahren, daß niemand wider die Gebühr beſchwehret, noch keiner von denen hohen Herren Præſentaten zu befugten Querelen veranlaſſet werden möchten, damit aber die Reception der Neopræſentatorum um ſo mehr befördert werden möchte, wären ſie mit groſſen Voluminibus Actorum nicht zu obruiren, ſondern denenſelben kleinere, iedoch ſolche Acta zuzuſtellen, welche bereits gedachte annoch lebende Aſſeſſores hinter ſich haben, und darinn mit ihren Relationen fertig und alſo qualificirt ſeynd, daß daraus des Neopræſentati ſpecimen Doctrinæ eruiret werden könne. Was in einem und andern ſonſten noch zu beobachten, wird man dem Collegio hiernechſt auch zufertigen. Decretum in Conſilio Viſitationis. Wetzlar den 6. Febr. 1711.

Churfürſtl. Mayntziſ. Cantzley.

Lit. B.

Dictatum den 20. Decembr. 1713.

VOn wegen der Höchſt-anſehnlichen Kayſerl. Commiſſion und anweſender Herren Viſitatoren, wird dem Collegio Camerali hiemit bedeutet, was maſſen man bey dermaliger Viſitation die nach und nach von dem Kayſ. und des Reichs Cammer-Gericht publicirte gemeine Beſcheide, um zu wiſſen, in wie weit ſie denen Reichs-Satzungen conform durchgangen, und bey deren Erwegung dafür gehalten, daß, ſo viel diejenige betrifft, welche in denen Reichs-Satzungen gegründet, (von welcher Gattung man die meiſten zu ſeyn befunden) es allerdings dabey gelaſſen, dergeſtalt iedoch, daß die jüngern Reichs-Geſätze vor denen ältern in allewege billig zu beobachten, dahero auch viel gemeine Beſcheide, welche ſonſt nützliche Verordnungen in ſich begreiffen, (nachdem im letzten Reichs-Abſchied verſchiedenes ratione Proceſſus verbeſſert und in gewiſſer Maß geändert worden) anietzo bloß, als zur Hiſtoriſchen Nachricht dienlich, anzuſehen ſeynd; was aber diejenige gemeine Beſcheide anlanget, bey welchen eine etwas mehrern Bedencklichkeit, als bey andern ſich ereignet, davon hat man eine Vrrzeichniß hiebey gelegt, und dabeneben angemerckt, wie ſolche zu verſtehen und zu beobachten, biß Ihre Kayſ. Maj. und das Reich ein anders verordnet; So ſoll auch ins künfftige bey Verfaſſung der gemeinen Beſchei-

den dem §. 14. des in dieſem Jahr errichtetem Viſitations-Abſchied nachgelebet werden. Decretum in Conſilio Viſitationis. Wetzlar den 27. Novembr. 1713.

Churfürſtliche Mayntziſche Cantzley.

Des Kayſerl. und Reichs Cammer-Gerichts Herren Ambts-Verwesern, Præſidenten und Aſſeſſoren zuzuſtellen.

Ad Lit. B.

Verzeichnus etlicher gemeinen Beſcheiden, bey welchen ihrer beſonderen Eigenſchafft halber von Viſitations-wegen gewiſſe Anmerckungen zu ſetzen für nöthig erachtet worden.

Dictatum den 1. Decembr. 1713.

AD commune Decretum de Anno 1593. den 30. Martii §. 2. circa finem wegen Commun- oder Collegien hat es, ſo viel den Ruff-Gulden betrifft, bey der in dem Deputations-Abſchied de Anno 1600. §. es ſeynd auch ꝛc. 100. cum ſeq. ſein Bewenden.

Ad Scriptum de Anno 1603. ſoll das Collegium ſich nach der unterm 5. Sept. 1707. und den 5. Maji 1710. ergangener und hierbey gelegter Kayſerl. Verordnung richten. Videantur dieſe Kayſerl. Verordnungen ſub Numeris ſeq. 1615. & 1616.

Ad Scriptum de eodem dato läſt man es bey den Reichs-Satzungen.

Ad commune Decretum de Anno 1620. den 12. Febr. wird es bey dem Innhalt der Reichs-Satzungen und bisheriger Obſervanz gelaſſen.

Ad commune Decret. de Anno 1653. den 3. Sept. §. 3 und reſpective 5. mit der Anzahl oder inſinuirenden Proceſſen iſt es nach der klaren Diſpoſition des jüngern Reichs-Abſchieds de Anno 1654. §. zu dem Ende ꝛc. 68. und Viſitations-Receſſe de Anno 1562. §. nachdem ꝛc. 8. zu halten.

Ad §. 5. ibi ſo viel die benahmſte Anzahl unter denen reitenden und Bey-Bothen betrifft, bleibt es bey dem Decret, bis Ihro Kayſerliche Majeſtät und das Reich ein anders verordnen wollen.

Ad §. 7. wegen Abcopirung der Proceſſen ſoll der Viſitat-Abſchied de Anno 1713. §. 48. beobachtet werden.

Ad commune Decretum de Anno 1656. den 25. Aug. & reſolutiones de Anno 1657. den 28. Jan. §. 1. bleibt der Chur-Fürſten und Stände verpflichteten würcklichen Räthen die im Reichs-Abſchied 1654. §. über dieſes ꝛc. 43. zugelegte Befreyung vom Juramento Calumniæ, ſo viel ihrer Herren Rechtfertigungs-Sachen betrifft, billig vorbehalten.

Ad dict. Reſol. §. 2. in fine ſeynd die Reſtitutiones brevi manu behutſam, und nicht anderſt, als wann die zu derer Erhaltung angebrach-

ten Ursachen gantz klar und dergestalt beschaffen seynd, daß kein Zweiffel dabey entstehen könne, zu erkennen.

Ad commune Decretum de Anno 1660. 9. Jan. §. 3. wird es zwar bey Verordnung gelassen, die am End der Richterlicher Willkühr halber zugesetzte Clausul aber hiemit aufgehoben.

Ad commune Decretum de Anno 1661. 1. Octobr. §. 2. wird der Abcopirung halber dasjenige, so oben ad commune Decretum de Anno 1653, §. 7. angemerckt, hieher wiederholt.

Ad commune Decretum de Anno 1663. den 10. Decembr. kan nach Innhalt des von ietziger Visitation an die Advocaten und Procuratoren gestellten Memorialis §. 3. auch genug seyn, wann ein Procurator dem gegentheiligen Procuratori das Original-Schreiben vorzeige, und darauf selbigem quo ad passum concernentem eine simplicem Copiam mittheile.

Ad commune Decretum de Anno 1666. den $\frac{2}{12}$. Aug. §. 2. ist in der Cammer-Gerichts-Ordnung part. 3. tit. 11. per totum und in mem. Jud. de Anno 1584. §. wann Original ꝛc. 9. wie auch im Reichs-Abschied de Anno 1654. §. wäre dann ꝛc. 38. §. auf den unverhofften ꝛc. 94. und §. zum achten ꝛc. 103. wegen der Handlung coram Deputatis deutliche Verordnung beschehen, nach welchen man gegenwärtigen §. verstanden haben will.

Ad commune Decretum Scriptum de Anno 1667. 23. Martii §. 10. läst man es bey dem mem. ad fiscalem & quæstorem de Anno 1572. §. wann auch etc. 8. und allenfalls bey der im Visitat. Abschied de Anno 1713. §. bey Untersuchung etc. 108. gemachter Provisional-Verordnung.

Ad commune Decretum de Anno 1669. 7. Julii & 1671. eodem hat es wegen der im Decret mit anbefohlener Abstattung des Restitutions-Eyds in der Advocaten und Principalen Seel so lang, bis Ihro Kayserl. Majest. und das Reich ein anders befehlen, sein Verbleiben.

Ad commune Decretum de Anno 1693. $\frac{15}{25}$. Maji §. 6. sollen die Procuratores das Wart-Geld auch von denen Reichs-Ständen ohnmittelbaren Reichs-Communen, oder auch fürnehmen und privilegirten Mediat-Collegiis und Städten zu erforderen und zu exigiren nicht befugt seyn, sondern den 16. §. des Memorialis der Advocaten dieses 1713. Jahrs allerdings beobachten.

Ad commune Decretum 1711. den 4. Martii wird das Cammer-Gericht hiemit auf den §. 103. des Visitations-Abschieds und §. 15. des Memorial Advocat. & Procurat. 1713. verwiesen, um darüber gebührend zu halten.

Lit. C.

An die Höchst-ansehnliche Kayserl. Commission und extraordinari Reichs-Visitations-Deputation unterthänigst-unterthänig- und gehorsamstes Memoriale,

Mein

Des Kayserlichen und Reichs-Cammer-Gerichts Pfenningmeisters, Philipp Jacob Krebs, L. C.

per Auctionem Salarii betreffend.

Gnädigster Herr, auch gnädige, Hochgeehrteste und Hochgeneigteste Herren.

DEmnach meine Rechnungs-Sachen in so weit zum Ende gediehen, daß von denen 24. Jährigen Rechnungen, und zwar bey der Anno 1712. mir 542. Rthlr. zu Recess angeschrieben worden; so finde mich gemüßiget, Ew. Hochfürstl. Gnaden, Ew. Excellenzien und meine Hochgeehrteste Herren gleich in Meinem letztern Memorial vom 3. Novembris a. c bereits mit mehrerm angeführet, hierunter nochmalen mit unterthänigst- und unterthänigem Respect vorzustellen, wie schwer mir fallen würde, wann obberührten Recess bey gegenwärtigen Geldklemmen und sonsten in viele Weg betrübten Zeiten nachtragen und abführen solte: dann gleichwie Ew. Hochfürstl. Gnaden, Ew. Excellenzien und meinen Hochgeehrtesten Herren ohne überflüßiges Anführen nicht unbekannt seyn kan, was ich währenden denen schweren Zeiten des Kriegs erleiden müssen, indeme gleich bey Antretung meines Pfenningmeister-Ambts da die Frantzösische Invasion darauf erfolget, und die Stadt Speyer verbrandt worden, ich drey der schönsten Häuser, und fast all das Meinige verlohren, sodann der Ab- und Aufzug von deren auf Franckfurth, auch von dar anhero die Einrichtung des Haushalts angewandte grosse Auslagen, auch die hiesigen Orths von Tage zu Tage sich mercklich ergrösserende Versteiger- und Theurung der Victualien-Waaren und Handwercks-Leuthen mich dergestalt von baaren Mittlen entblösset, daß dazumalen mein zufriedens wohlfeilen Zeiten aufgerichtetes sehr geringes Salarium bey weitem nicht zu Bestreitung der nöthigen Ausgaben zureichend gewesen, sondern ich dabey den erspahrten Nothpfenning zusetzen müssen, mir wenig oder nichts übrig geblieben, also scheinen diese besondere Umstände, ihrer selbst redenden Billigkeit nach, eine genauere Beherzigung zu verdienen; und gelanget deswegen an Ew. Hochfürstl. Gnaden, Ew. Excellenzien und meinen Hochgeehrtesten Herren meine unterthänigst-unterthänig- und gehorsamstes Bitten, Dieselben wollen in höchst- und hohen Gnaden geruhen, obangeführtes in gnädigst-gnädig- und hochgeneigteste Consideration zu ziehen, und so wohl in Ansehung dessen, als meiner in die 25. Jahre Ihrer Kays. Maj. und dem Reich bey meinem Ambt treu-geleisteten allerunterthänigsten Diensten mir obgedachten aus meinen Rechnungen gezogenen Recess de Anno 1711. zu remittiren, oder wenigstens an statt dessen, zufolg des bey vorigen Visitationen, und iedesmaligen Abhörung der Pfenningmeister-Rechnungen üblichen Herkommens eine proportionirte Verehrung in Gnaden angedeyhen zu lassen, und demnechst bey Ihro Kays. Maj. auch der Hoch-ansehnlichsten Reichs-Versamblung zu Augspurg, vermittelst dero gnädigst-gnädig- und hochgeneigtester billig Erachtung und Recommendation es dahin richten und beförderen zu helffen, damit mein gar zu geringes Salarium mit 100. Rthlr. Jährlich, und die in denen Franckfurter Messen verordnete für mich und Scribenten täglich auf $1\frac{1}{2}$. Rthl. sich belauffende wenige Diæten-Gelder auf 2. Rthlr. erhöhet und verbessert werden mögen, indeme ja bekannter massen vor eine Mahlzeit mehr als 1. fl. bezahlt werden muß, auf daß ich mein hinlängliches Auskommen ins künfftige haben und mein Ambt mit desto mehrerer Freudigkeit in pflicht-schuldigster Treue und Fleiß verwalten könne; Ich werde dagegen Ursach haben, solche höchste und hohe Gnad und Gutthat mit allerunterthänigst-unterthänig- und gehorsamstem Danck Zeit Lebens zu erkennen und zu rühmen, auch GOtt den Allmächtigen um Ew. Hochfürstl. Gnaden, Ew. Excellenzien und meine Hochgeneigteste Herren ferners beglückten höchst- und hohen Wohlstand täglich anzuflehen, als der ich ohnedeme mit tieffester Veneration und geziemenden Respect verharre

Ew. Hochfürstl. Gnaden, Ew. Hoch-Gräffl. Excellenzien und meiner Hochgeehrtesten Herren

unterthänigst-gehorsamster Diener

Philipp Jacob Krebß.

Lit. D.

Beylag

Dictat. den 5. Decembris 1713.

Unvorgreiffliches Gutachten über einige Puncten, so bey gegenwärtiger Visitation vorgekommen.

(1.)

ES ist in der Reichs-Instruction gegenwärtiger extraordinari Visitations-Deputation unter andern aufgegeben worden, Vorschläge zu thun, wie die Visitationes ordinarie wiederum eingeführt werden möchten; Nun hat man zwarn von Seiten der Visitation keinen bessern und bequemern Modum, als denjenigen, welcher in dem Reichs-Abschied de Anno 1532. tit. 3. §. 3. nachgehends, auch ausführlicher in der Cammer-Gerichts-Ordnung part. 1. tit. 50. §. 1. und noch ferners in seiner Maß im jüngern Reichs-Abschied §. 128. enthalten, ausfindig zu machen gewust; Indem, wann die Stände nach der Ordnung, wie sie auf Reichs-Tägen sitzen, verschrieben werden könten, aller Streit vermieden bleiben, und die Schemata sich von selbsten ergeben würden.

Wann aber dieser Modus wider Verhoffen annoch einige Schwürigkeit finden solte, so hat man eventualiter bey hiesiger Visitation ein Schema extraordinariæ Visitationis dergestalt, wie die Beylag sub Num. 1. besagt, iedoch vorbehältlich der einem ieden Stand des Sitzen und Stimmen halber etwa zukommender Befugnus entworffen, worbey wir sonderheitlich dem an die Röm. Kays. Maj. den 12. Martii 1666. allerunterthänigst erstattetem Reichs-Gutachten gefolget; Was aber die übrige dem Reichs-Abschied de Anno 1654. angehengte Clasies oder Schemata belangt, hat man solche auf ietzige Zeiten und Umstände durchgehends einzurichten nicht wohl thun oder möglich; immittelst wird gleichwohlen hochnöthig seyn, mit Wegräumung aller Verhindernus eine baldige Visitation ins Werck zu richten, damit man wahrnehmen möge, wie das Cammer-Gericht die ihnen ietzo vorgeschriebene Gesätze befolge.

(2.)

Eine gleiche Bewandnus hat es mit denen Revisionibus ordinariis, dann, wann die Visitationes ordinariæ einmal regulirt seyn, ergeben sich die Revisiones von selbsten, weilen die Revisores, laut obangezogener Cammer-Gerichts-Ordnung p. 1. tit. 50. nach eben derselben Ordnung ausgeschrieben werden.

(3.)

Weilen man aus denen monitis Cameralibus wahrgenommen, daß wegen der übermäßigen Executions-Kösten, wodurch die meiste Partheyen, indem sie solche fast nicht erschwingen können, um den würcklichen Genuß ihres mit so grossem Aufwand erstrittenen Rechtens gebracht werden, schwere Klagen geführt würden; so hat man zu Abhelffung sothaner Beschwehrden die in dem Extractu Protocolli Visitationis sub Num. 2. hiebeykommende ohnvorgreiffliche Vorschläge entworffen, und dieselbe zur allergnädigsten Genehmhaltung hiebey gefügt.

(4.)

Imgleichen haben die Præsidenten und Beysitzer in vorgedachten ihren Monitis angeregt, daß, wann pars appellata ausserhalb Reichs wohne, die Proceß durch Cammer-Botben nicht insinuirt werden mögen, dieses höchsten Reichs-Gerichts Authorität auch den Modum Lit-

terarum subsidialium nicht wohl zuliesse, sondern in solchen Fällen bishero Edictal-Citationen, so an den Gräntzen des Reichs angeschlagen worden, gebrauchen müssen; welches aber um derentwillen bedencklich, daß, wann solche Zeit dem Appellato nicht kund worden, ihme unschuldiger Weiß ein Præjudiz zugezogen würde, um solches nun zu verhüten, könte das zulänglichste Mittel seyn, daß die ausländische Parthey gleichbalden vor dem Richter erster Instanz eine schrifftliche Versicherung und Benennung unter eigener Hand und Siegel von sich geben, an wen innerhalb Reichs in Casum appellationis und in andern Fällen, wo das höchste Reichs-Gericht nöthige Verordnung ergehen zu lassen für gut befinden würde, die daselbst etwa erkennende Proceß oder Mandata alsdann zu insinuiren seyen, welche Versicherung und Benennung sofort unter des vorigen Richters Authorisation der Supplication pro Processibus mit beyzufügen wäre.

(5.)

Was Ihro Kayſ. Maj. Josephus glorwürdigsten Andenckens der Officialat Gerichten halber hiebevorn durch offene Patenten allergnädigst verordnet, zu dessen gebührender Befolgung haben wir das hiesige Cammer-Gericht bereits angewiesen, weilen aber die Nothdurfft erfordert, daß eine iede Lands-Obrigkeit in Geist- und Weltlichen Sachen, sowohl in personal- als real-Vorfallenheiten, und denen, so mixti fori pflegen genennet zu werden, einen Unterscheid, und darunter eine förmliche Decision machen lasse, sodann in den Geistlichen Sachen derselben Jurisdiction nicht vorgegriffen werde, sondern selbige bey der Geistlichen Obrigkeit lediglich verbleiben, auch unter keinem Vorwand zu denen Weltlichen Gerichtern gezogen werden, und da etwa ein Neben-Punct, als gemeinschafftlicher streitiger oder violirter Weltlicher Jurisdiction und dergleichen darunter vermischet seyn solte, den Partheyen aufgegeben werde, selbige von der Causa Ecclesiastica, wo möglich, abzusondern, sothane Puncten allein ein- und auszuführen, damit die Advocaten unterm Vorwand eines Weltlichen Neben-Gunsts die Geistlichen Sachen indirecte zum Weltlichen Richtern nicht devolubel machen könten, in denen Civil-Sachen aber die Vielfältigkeit der Instantien verhütet, und darinnen keine Appellation ausser dem Reich gestattet, auch dem vorgebogen werde, daß die Partheyen deren Rathsgebere Advocaten und Procuratoren, auch die Notarien und andere Personen dergleichen Appellationes nicht unternehmen mögen; als stellen Ew. Kayſ. Maj. wir allerunterthänigst anheim, ob nicht zu Beybehaltung deren Kayſ. und des Reichs aller und höchster Ober- und Bothmäßigkeit weiters zu verfügen, daß inmittelst, bis bey dem Päbstl. Stuhl diese ohnerledigte Fälle durch einen gütlichen Vergleich abgethan seyn werden, mit oder zwischen denen Reichs-Ständen, so dieses particulare betrifft, ein gewisses Temperament darunter ausgesehen, und solches denen Gerichtern, welchen es zu wissen nöthig, zur Richt-Schnur vorgeschrieben, oder wenigsten von den interessirten Ständen auf vorher eingeholtes Gutachten ihrer Geist- und Weltlichen in beyden Rechten erfahrner Reden derentwegen besondere Ziel und Maß gestellet werde, so dann ferners denen Officialats-Gerichten um oberwehnter daraus entstandener, auch ins künfftig besorglich nicht gantz, und zumahl in Effecten abzuschaffen möglicher Mißbräuchen willen, die Jurisdiction in Causis Civilibus, wie in verschiedenen Catholischen Landen gar nützlich geschehen, abgenommen, und denen Weltlichen Richtern privative überlassen werde, da aber dieses, wegen sich etwa ereigneten Beschwehrlichkeiten, so bald nicht zu erheben wäre, denen Officialat-Gerichtern eine provisionale Verordnung zuzustellen, wornach sie sich in Causis Ecclesiasticis Civilibus, & mixti fori, bis zu ereignetem Vergleich mit dem Päbstl. Stuhl, zu achten, und in denen beyden letztern anzubefehlen wäre, daß sie in obgedachten Sachen, worinn etwa der Weltliche Richter schon prævenirt, oder aber die Streit-Sach bereits erörtert ist, zu deren Nunciatur nicht appellirt, sonder die Partheyen lediglich an der Weltlichen Ober-Richter verwiesen werden sollen, und zwar alles bey Verlust der Jurisdiction, welche sie in Weltlichen Sachen hergebracht, die alsdann der Reichs-Stand in dessen Nahmen die Officialat-Gerichtere solche führen, dem von ihme angeordneten Weltlichen Richteren privative zu überlassen hätte; Endlich aber die allgemeine Verordnung zu thun wäre, daß die Partheyen der Consulenten, Procuratoren, Notarien und andere Personen, welche zu Schmählerung Ew. Kayſ. Maj. und des Reichs aller und höchster Jurisdiction dergleichen Appellationen vornehmen, oder darinnen rathen und helffen würden, bey ereignender Frevlung ihre Würde und Ambt, auch gestalten Sachen nach eine höhere und schärffere Straff verwircket haben sollen.

(6.)

Ob man zwar in ietzigen Visitations-Abschied hin und wieder die Straffen gegen die Übertretere angehenckt, weilen sich iedoch leicht ergeben könte, daß, wann eine Visitation herbey nahet, oder auch wohl gar bey Anfang derselben ein und anderer, so sich übel bewust, sich hinweg begebe, um der Straff zu entgehen; so hat man, dem vorzukommen, aus vielen zu Beybehaltung Ihrer Kayserlichen Majestät und des Reichs

Reichs allerhöchsten Gerichtbarkeit abzielende Ursachen dafür gehalten, daß Niemand, so der Visitation, oder der Jurisdiction unterworffen, ohne erhaltene Erlaubnus, unter was Vorwand es auch seyn möchte, sich derenselben entziehen, widrigenfalls ipso facto für infam gehalten werden solle.

(7.)

Besage der Reichs-Gesätz ist die Besoldung deren Assessorum auf 1000. Rthlr. bestimmt: Ob nun wohl verschiedene Subdelegirte dahin angetragen, daß man wegen ietzigen kostbaren Zeiten und nach immer darsteigenden Werth der Sachen ermeldte Besoldung auf 3000. fl. vermehren möchte; so ist dennoch wegen vieler Umstände, insonderheit aber weilen die Cammer-Zieler noch nicht richtig abgetragen werden, es vor dißmal dabey gelassen, anbey aber provisionaliter, und bis von Ihro Kayserl. Majest. und dem Reich ein anders verordnet wird, beliebt worden, daß ieder Rthlr. dermalen zu 2. fl. von Zeit des wieder eröffneten Gerichts, angerechnet und bezahlet werde.

(8.)

Es ist auch in dem Instrumento Pacis gar heilsamlich verordnet, daß 50. Beysitzer bey dem Cammer-Gericht bestellet werden solten. Ob nun wohl die Erfahrung bezeuget, daß auch die 13. welche bey dem Gericht sich letzthin befunden, ihre Besoldung kaum bekommen können, der Reichs-Anschlag auch zu Erhaltung so vieler Beysitzer nicht zureichend seye; so hat man iedoch, in Hoffnung künfftig besserer Bezahlung, die Verfügung gethan, daß das Cammer-Gericht wenigstens mit Annehmung 25. Beysitzer verfahren solle, um aber auch zu dieser Vermehrung gelangen zu können, wird nöthig seyn, die Matricul auf dem Reichs-Tag dergestalten einzurichten, damit die Beysitzer, wo nicht nach der in Instrumento Pacis verordneten Anzahl, iedoch wenigstens vorgedachter Halbscheid davon angenommen werden möge.

(9.)

In dem Deputations-Abschied zu Speyer de Anno 1557. §. ferner ꝛc. 34. ist zwar versehen, daß, um allerley Unrichtigkeit und Verdacht zu verhüten, zwey Brüder, Einer zum Assessoren, der Ander zum Procuratoren am Kayſ. Cammer-Gericht nicht angenommen werden sollen, weilen aber eine viel grössere, theils eine gleiche Ursach des Verbots bey Vater und Sohn, Schwäher und Tochter-Mann, Stieff-Vater und Stieff-Sohn, item zwey Schwägeren primi gradus juxta copulationem Canonicam vorhanden ist; so hat man von Visitations-wegen davor gehalten, daß gedachte Verordnung auch auf ietztbemeldte Personen zu erstrecken wäre, wann aber dergleichen Verwandt- und Schwägerschafft währendem Ambt sich ereignete, und sein würcklicher Assessor eines Procurators Tochter-Mann, Stieff-Sohn, oder Vice-Versa würde, so sollen die Beysitzer auf solchem Fall in denen bey dem Kayserlichen und Reichs-Gericht Rechts-hängigen Sachen, in welchen die mit ihnen also anverwandte oder verschwägerte Advocati und Procuratores, advocando vel procurando bedient seyn, nicht votiren noch referiren, sondern abtreten, dabey aber von dem Directorio hierunter zeitlich Vorsehung geschehen, und allenfalls iemand von einem andern Senat an seine Stelle gesetzt werden.

Beylag
Num. I.

(1.) Chur-Maynz.
(2.) Chur-Trier.
(3.) Oesterreich.
(4.) Bamberg.
(5.) Costantz.
(6.) Regenspurg.
(7.) Münster.
(8.) Bayern.
(9.) Pfaltz-Lautern.
(10.) Schwäbische Prælaten.
(11.) Grafen.
(12.) Stadt Cölln.
(13.) Stadt Augspurg.

(1.) Chur-Sachsen.
(2.) Chur-Brandenburg.
(3.) Magdeburg.
(4.) Sachsen.
(5.) Sachsen. } Salvo alternationis ordine.
(6.) Braunschweig. }
(7.) Hessen. } Wann Magdeburg
(8.) Würtenberg. } wegbleiben solte,
(9.) Mecklenburg. } müste Minden hieher gesetzt werden.
(10.) Baaden. }
(11.) Wetterauische Grafen.
(12.) Stadt Straßburg oder Regenspurg.
(13. Stadt Nürnberg.

Beylag
Num. 2.

Extractus Protocolli Visitationis Martis, den 20. Decembris 1712.

Ohnmaßgebliche Vorschläge in puncto Executionis Sententiarum und darzu erforderliche Kösten.

(1.) Wären die Executiones deren bey dem Kayſ. und Reichs-Cammer-Gericht ergangener Urtheilen sumptibus exequendi zu verrichten. Dabey

(2.) Kein sonderlicher Comitat zu gebrauchen, noch einige übermäßige Tractamenten zu halten, noch weniger aber

(3.) Zu

(3.) Zu gestatten, daß man von Seiten deren Executions-Subdelegirten für die mitnehmende Kutschen und Pferde (ausser was selbige etwa kosten und verzehren) an die Partheyen täglich oder wöchentlich einiges Geld, oder sonsten etwas prætendire, wie dann

(4.) Demjenigen, welcher die Kosten hergeben muß, frey zu stellen, wie er bemeldte Executions-Subdelegirte auf eine convenable Art und Weiß ad Locum Commissionis durch ein anständiges Gefährde bringen lasse, und weilen

(5.) Die Executions-Kösten sich öffters sehr hoch belauffen, so könte die Sach dahin beliebig gerichtet werden, damit in denen Crayßen, wo zwey oder drey ausschreibende Stände seynd, von iedem nur ein Rath zur Execution abgeschickt, und einem derenselben täglich mehr nicht, als vier Rthlr. für seine Diæten, nebst der Zehrung, im Fall aber hierzu von iedem ietztgedachten ausschreibenden oder dirigirenden Ständen zwey deren subdelegirte Räthe ohnumgänglich deputirt werden müsten, iedem täglich nur drey Rthlr. nebst der Zehrung, sodann dem Secretario, oder Actuario, täglich die Helffte von nechst erwehntem Quanto deren drey Rthlr. zu seinem Diæten-Geld, nebst der Zehrung, erlegt werde, wobey iedoch

(6.) Denen Partheyen freyzustellen, ob sie an statt der täglichen Verpflegung, und für erstgedachte Diæten-Geldern überhaubt, iedem Executions-Subdelegirten 7. oder dafern von einem Crayß-ausschreibenden Fürsten mehr als einer, wie obgemeldt, geschickt werden solte, 6. Rthlr. geben, solches auch nach Proportion mit der Helffte bey dem Secretario oder Actuario observiren wollen: Endlichen hätte es

(7.) In Causa Banni bey der Cammer-Gerichts-Ordnung und jüngern Reichs-Abschied sein Verbleiben.

Lit. E.

An die höchst-ansehnliche Kayserliche Commission und Hochlöbliche Reichs-Visitations-Deputation gehorsamste Anzeig vom Collegio Camerali.

Exhibitum 20. Sept. 1713.

Die Dubia Cameralia betreffend.

Dictat. den 16. Oct. 1713.

Hochwürdigster Fürst,
Auch
Hoch- und Wohlgebohrner Graf,
Der Römisch-Kayserlichen Maj. Höchstverordnete Kayserliche Herren Commissarien,
So dann
Hoch-Wohlgebohrne, Hoch-Edelgebohrne, Hoch-Edel-Gestrenge und Hochgelehrte,
Des Heil. Röm. Reichs Churfürsten, Fürsten und Ständen zu gegenwärtiger extraordinari-Visitations-Deputation gevollmächtigte subdelegirte Räthe und respective Syndici;
Gnädigst-gnädiger Herr,
Auch
Hochgeehrteste, Hoch- und Vielgeehrte Herren.

AUf die ohnlängsthin sub rubrica dubiorum Cameralium zu rechtlicher Uberleg- und Resolvirung empfangene Materien hat man zwar gebührend nachzudencken seither deme nicht ermanglet, zumalen auch in dem gäntzlichen Versatz bestanden, das hierunter waltende Reichsnutzliche Absehen Einer Hoch-ansehnl. Kayserl. Commission und Reichs-Visitations-Deputation nach Kräfften beförderen zu helffen.

Als aber bey genauer Untersuch- und würcklicher Angreiffung des Wercks allenthalben sich geäussert, daß die Generalität angeregter Materien, wann dieselbe in mehrere Casus oder Quæstiones reduciret, und dabey bald diese und jene Umstände, so ohne das sattsamentlich nicht vorzusehen, und deren iede bisweilen diversitatem decisionis nachführet, hinzugesetzet würden, selbige die Schrancken kurtzer Resolution weit überschreiten, uñ vielmehr eine Abfassung neuer Commentarien erfordern möchte, zu dem die wenige Jahr über, daß das nun gröstentheils mit neuen Assessoren besetzte Gericht, wieder in seine Activität hergestellet ist, keine solche Casus vorgefallen, über deren Entscheidung die Votanten in partes æquales gangen, mithin dubia Cameralia entstanden, dadurch aber decisio Legislatoria vonnöthen wäre;

So hat man einer Höchst-ansehnl. Kayserl. Commission und Hochlöbl. Reichs-Visitations-Deputation ein solches, wie hiemit geziemend beschiehet, anzuzeigen nicht umgehen, zugleich aber, was gestalten wir, nach Anleitung der §. 135. und 136. des jüngern Reichs-Abschieds, nicht allein, falls ins künfftige dergleichen dubia Cameralia ausbrechen dörfften, dieselbe gelegentlich zusammen zu tragen, und mit denen hierüber gemachten Conclusis zur Chur-Mayntzischen Cantzley einzuschicken, sondern auch alle contraria præjudicia sorgfältigst zu evitiren, iedesmalen

len beflissen seyn werden, contestiren wollen.

Ew. Fürstl. Gnaden Excellenz, und Unserer Hoch- und Vielgeehrter Herren

unterthänigst-unterthänige, Dienstbereitwilligste,

Cammer-Richter, Ambts-Verweser, Præsident und Assessores des Kayserl. und H. Reichs Cammer-Gerichts allhier.

Lit. F. G. H. I. K. L. und M. sind der sub anteced. Num. befindliche Visitations-Abschied de Anno 1713. mit dabey verhandenen Memorialien.

Lit. N.

Ad Relationem Commiss. & Visit. de 18. Decembr. 1713.

DEmnach zwischen denen des Kayserl. Cammer-Gerichts damaligen Herrn Ambts-Verweseren, Præsidenten und einiger der alten Assessoren, und deren zwischen dem Jahr 1707. und 1712. abgekommenen, oder deren verstorbenen nachgelassenen Erben, ingleichen denen an der Camer-Zielerer mitparticipirenden Officialen, sodann denen von Anno 1711. 1712. & 1713. neu-angenommenen und mit diesen concurrirenden ältisten Assessoren, Herrn Zernemann, wie auch anderen Cameral-Bedienten, geraume Zeithero, in puncto distributionis der einkommenden Cammer-Zieleren hefftige Mißhelligkeiten Reichs-kundbarlich entstanden, zu deren förderlichen Hinwegräum- und wieder Herstellung nur auf das gemeine Wesen und der lieben Justiz Wohlfahrt so angesehener, als nöthiger Harmonie im Collegio zwar verschiedene Vorschläge ins Mittel gebracht, aber bis hiehin deren keiner zulänglich geachtet werden mögen; Als haben obberührte Herren Ambts-Verweser, Præsidenten und Assessores nochmalen alles Ernstes sich zusammen gethan, und endlichen dahin, allermassen mit mehrerem nachfolget, verglichen, und zwar

(1.) Ist allerseits abgeredet, beliebt und beschlossen, daß die anietzo verhandene, so dann künfftig von denen ab Anno 1654. erschienenen und förders erscheinender Cammer-Zielerer ad Cassam kommende Gelder ietzt und forthin iedesmalen in fünff Theil gesetzt, davon ein fünffter Theil unter gemeldte Ambts-Verweser, Præsident und vorgemeldte alte annoch gegenwärtige, auch vom Gericht abgekommene Assessores, ingleichen deren verstorbenen Wittiben und Erben, sodann die daran participirende Officiales und respective deren Erben distribuirt und bezahlt, und damit so lang continuirt werden solle, bis ihrer iedlicher, mithin sie allesambt, wegen der ihnen respective, bis auf erfolgte Todes-Fälle, oder andere Dienst-Entlassung, und dann ratione deren noch lebenden, bis auf die Zeit, da, nach wieder eröffneter Gerichts-Activität, der erste neue Assessor Herr Huber den 5. Maji, 1711. hinzukommen, ausstehenden Besoldung und respective Gnade-Quartalen völlig vergnügt seyen.

(2.) Die übrige vier Fünfftel die ietzo vorhandenen Gelder aber sollen allein unter die alten und in Annis 1711. und 1712. neu hinzugekommene Herrn Præsidenten und Assessores benanntlich Herrn Ambts-Verweseren Freyherrn von Ingelheimb, Herrn Præsidenten Grafen zu Solms, und die Herren Assessores von Geißmar, Zernemann, Moser, Huber, Schrag, Braillard, Ludolff, Krebß, und die alte und neue Officiales, sodann die fürohin ad Cassam einkommende rückständige und weiters zukommende alte und neue Herren Præsidenten, Assessoren und Officialen auf deren respective von obgemeldten 5 Maji 1711. und eines ieden Ankunfft anerscheine, auch forthin erscheinende Besoldungen pro modo cujusque Salarii, iedoch daß keiner mehr, als ihme zu der Zeit gebühret, erhebe, æqualiter inter omnes & singulos ausgetheilet und bezahlt werden.

(3.) Wofern, nach GOttes Willen und Verhängnuß, ein oder anderer deren ietzo vorhandenen Præsidenten, Assessoren und Officialen mit Tod abgehen, resigniren, oder sonsten in andere Wege vom Gericht abkommen solte, alsdann hätte derselbe, oder dessen Wittib und Erben in dem §. 1. gemeldten einem fünfften Theil, auf Arth und Weise, wie daselbst von derer ietzt verstorbenen Wittiben und Erben, auch sonsten vom Gericht abgekommenen gemeldet zu concurriren, und die gebührende Portion daraus iedesmal, bis zur völligen Befriedigung, zu empfangen.

(4.) Damit aber der gesambten Paciscenten bis hiehin ruckständige Besoldungen desto ehender möchten abgeführt und hernach das Werck um so leichter in seine Ordnungs-mäßige Gleiße wieder gebracht werde; So solle einem ieden Præsidenten, Assessoren, Wittiben und Erben, der, oder die bis hiehin einigen Ruckstand der Besoldungen zu fordern haben, frey gestellet und ohnverwehret seyn, für sich, oder durch andere hie und da bey denen Ständen, welche ab Anno 1654. an, bis auf Nativitatis Mariæ des 1712. Jahrs exclusive, noch

einige Cammer-Zieler schuldig seynd, um deren Zahlung sich zu bestreben, und daß solche gantz oder zum Theil geschehen möchte, zu recommendiren und besten Fleiß anzuwenden, was alsdann einer, oder ander hierdurch zuwegen bringet, solches solle demselben, usque ad quantitatem der bis hiehin zu forderen habenden Besoldung auf sodann habenden Ausstand gelassen und auf des Pfenningmeisters hiervon dem Collegio vorhero zu thun habender Anzeig ietztgedachten Pfenningmeister hiemit und Krafft dieses angewiesen seyn, gegen die von demjenigen, so das Geld empfangt, ausstehende Besoldungs-Quittung den zahlenden Stand der in so weit bezahlten Cammer-Zieler halber ebener Gestalt, als ob die Liefferung immediate ad Cassam geschehen wäre, zu quittiren, wobey iedoch derselbe auch dahin pflichtmäßige Aufsicht zu nehmen hat, daß keinem Præsidenten, Assessori, Wittiben, Erben, Officialen ꝛc. keine höhere Summe bey denen Ständen zu erheben, zugestanden oder quittirt werde, als er nach Abzug des entweder solchergestalt, oder aus denen Distributionen empfangenen Quanti an Besoldung annoch zu forderen hat, oder ihme daran bis hiehin erschienen ist.

(5.) Sobalden dann ein oder ander entweder durch dergleichen Negotiation durch den aus denen Distributionen erhaltenen Empfang seiner ruckständigen Besoldung habhafften würde, solle der, oder dieselbe an obbemeldten einem fünfften Theil nicht weiter participiren, sondern solcher allein unter die übrige, deren Besoldungs-Ruckstand noch nicht getilget, vertheilet werden, auch dafern ein oder anderer eine grössere Summe, dann der Nachstand seiner Besoldung austrägt, zu negociiren vermöchte, und dergestalten einen Uberschuß zu erlangen, Gelegenheit hätte, solle er diesen ad Cassam der in §. 1. & 3. verglichener stæ zu inferiren schuldig seyn.

(6.) Wie sichs dann mit der in §. 4. determinirten Particular - Negotiation nur in so lang daß eines ieden, bis auf ietzigen Vergleich, erschienenen Besoldungs-Ruckstand abgetragen seyn, verstehet.

(7.) Und dann übrigens an Seiten der anfangs gedachten Præsidenten und Assessoren und deren verstorbenen Wittiben und Erben, auch der alten Officialen und deren Erben die Combinirung vorberührten Negotiation mit dem hierinn beliebten und verglichenen Modo distributionis als eine conditio sine qua non bedinget und anderer Seiten zugestanden werden.

So ist dabey ferner verabredet und allerseits bewilliget, falls wider Verhoffen ietztgemeldte Negotiationes ex post, ohne des Negotianten Verschulden und etwa gegebenen billigen Anlaß durch höhere Authorität inhibirt, oder sonsten von iemand auf ein und andere Weiß per directum, vel indirectum geflissentlich behindert werden solten, daß alsdann auch der unter solcher Condition bewilligte Modus distribuendi in ein und ½. wiederum gefallen seyn und ieglicher Theil in seinen vorigen Rechten stehen solle.

(8.) Endlichen solle durch diese, bloß um Frieden und Einigkeit willen, in gegenwärtigem gantz ausserordentlichen Zufall eingangene Vergleichung nichts zum Abbruch deren allschon vorhandenen, oder künfftig machenden Reichs-Ordnungen, sonderen alles eintzig per Modum transactionis provisionalis, salvam de cæteris ordinationis regulam verstanden seyn.

Zu dessen Urkund und Festhaltung seynd dieses Vergleichs zwey gleichlautende Exemplaria verfertiget, von denen anwesenden Cammer-Richter, Ambts-Verwesern, Præsidenten und Assessoren für sich und wegen der übrigen Interessenten unterschrieben und besiegelt, und ieglichem Theil eines zugestellet worden. Wobey denen dermalen nicht gegenwärtig gewesenen beeden Herrn Herrn Assessoren Huber und Ludolff ihre Genehmhaltung annoch subnectiren zu mögen, vorbehalten bleibt. Sign. Wetzlar den 3. Junii 1713.

Lit. O.

An Eine Höchst-ansehentliche Kayserl. Commission und Hochlöbl. Reichs-Visitations-Deputation unterthänigst- und gehorsambstes nothdringliches Memoriale Sämbtlicher a tempore Justitii im Ruckstand der Besoldung verbliebener Cantzley- und Leserey-Personen.

Mit Beylagen sub Lit. A. & B.

Des Kayserl. und Reichs Cammer-Gerichts-Cantzley- und Leserey-Personen betreffend.

Exhibitum den 5. Decembris 1713.

Copia,

Dictatum den 23 Decembris 1713.

Der Röm. Kayserl. Majestät Höchstansehentliche Herren Herren Commissarii. Hochwürdigster Fürst, gnädigster Herr, Auch Hochgebohrner Graf, gnädiger Graf und Herr,

Sodann

Sodann

Des Heiligen Röm. Reichs Churfürsten, Fürsten und Ständen Höchst- und Hochverordnete Herren Visitatores,

Hoch-Wohl- und Hoch-Edelgebohrne, auch Hoch-Edelgestrenge und Hochgelährte, gnädige, hochgeneigte und hochgebietende Herren.

EW. Hochfl. Gn. Hochgräfl. Excell. Excellenzien und Unsern Hochgeneigt- auch Hochgebietenden Herren ruhet ohne weiteres unterthänigst- und gehorsambstes Anführen ausser Zweifel in ohnentfallenen Andencken, in was desolaten Zustand Ends ermeldte unterthänigste Supplicanten Zeit wehrender 6. Jährigen Besoldungs-Carenz gesetzt, und zu unserer ohnentbehrlicher Sustentation von allen vorhin gehabten Mittelen fast gäntzlich zu entblössen, theils auch in tieffe Schulden zu stecken gemüßiget worden; Obwohlen man nun in solcher Bedrangnus sich gäntzlich versehen, es würden bey nunmehro GOtt Lob, wieder her und in seine vorige Activität gestelltem Cammer-Gericht die Tax-Gefälle dergestalten richtig einkommen, daß nicht allein die lauffende Quartalen, auch andere ordinarie und extraordinarie Ausgaben damit bestritten, sondern auch der so hart druckende grosse Ruckstand, wo nicht sogleich) völlig, doch nach und nach davon abgetragen werden mögen; So haben wir iedoch gegen all bessere Zuversicht leyder in der That bis hiehin erfahren müssen, daß, ungeachtet des in drey Jährigen wieder Aufnehmen florirenden höchsten Gerichts, dannoch von denen bisherigen Tax-Gefällen kaum die lauffende Salaria bezahlt, vielweniger der denen Cantzley- und Leserey-Personen zu ohnentbehrlicher Sustentation aus denen zu Franckfurt liegenden depositen Geldern gethaner Vorschuß a 903. Rthlr. als ein höchst-privilegirte Schuld, welcher ohne dem vor allen aus denen Tax-Gefällen refundirt werden solte, wiederum abgetragen werden kan; Wann nun solchergestalten die, bey ohne dem sehr geringem Salario meist verblutet und verschuldete Cantzley- und Leserey-Personen sich zu lang vertrösteter Participation und Erholung an dem auf fünff und zwantzig tausend sechs hundert fünff und viertzig Rthlr. 30. Kr. laut Anlag sub Lit. A. & B. angewachsene Ruckstand gar keine Hoffnung zu machen, wo nicht durch eine Extraordinarie - Vermittelung providirt würde; und dann die tägliche Erfahrung bezeuget, daß (1.) seither des letzteren Justitii gar viele vorhin in Camera ventilirte Processen entweder verglichen oder anderwärtig hingezogen worden, mithin sehr viel jährige labores Cancellariæ unbezahlt verblieben. (2.) Die wenig eingehende Tax-Gefälle allein in geringhaltiger in dem Reich eingeschlichener Müntz (ohnerachtet der zu 90. Kr. an gemüntzte Rthlr. ad 2. fl. und um deswillen aller Preiß der Victualien, Wahren und anderer feilhafften immer höher gestiegen) sowohl in dem Tax, als auch bey Austheilung der lauffenden Salarien bezahlt werden, herentwegen aber Eine Höchst-ansehentliche Kayserl. Commission und Hochlöbl. Reichs-Visitation verbrachter Umständen nach es dahin dirigiret, daß denen Herren Præsidenten und Assessoren sowohl die ruckständige, als lauffende Quartalien, wie nicht weniger denen hinterlassenen Wittiben und Erben in speciebus, oder deren Werth in Current gereichet, sodann bereits von denen hohen Reichs-Ständen ansehentlich Summen auf den Ruckstand bezahlt worden; Dahero auch der Billigkeit gemäß, daß bey dermaligen ohne dem so theuren Zeiten denen annoch beständig arbeitenden Cantzley-Bedienten aller Abgang ersetzet, und wegen sonst ohnmöglich scheinender Abtilgung des grossen Ruckstands, wo nicht von allgemeinen Reichs-wegen, doch wenigstens provisionaliter remedirt werde; Als ist und gelanget an Ew. Hochfl. Gn. Hochgräfl. Excellenz, Excellenzien und unsers Hochgeneigt, auch Hochgebietenden Herren unser der gesambten im Ruckstand verfangenen Cantzley- und Leserey-Personen unterthänigst und gehorsambste Zuflucht und nothdringliche Bitte, Dieselbe gnädigst, auch gnädig und hochgeneigt geruhen wolien, in mildester Erwegung all ob angeführten besonderen Umständen ohne unterthänigste Maßgebung es dahin zu dirigiren, und respective zu verordnen, daß der Cantzley-Tax aus gleichmäßigen in puncto des Aufwechsels an den Hochlöbl. Reichs-Convent vom Collegio Camerali den 2. Sept. 1681. abgelassenen und in dessen am 5. Octobr. 1695. verfastem Concluso pleno enthaltenen trifftigen Motiven an statt der bis dato in schlechter Müntz bezahlter Cammer-Gulden mit harten guten species Rthlr. oder ieder Rthlr. nach ietzigem Lauff mit 2. fl. von denen Partheyen bezahlt und damit, wo nicht allezeit, wie iedoch unterthänigst gebetten wird, wenigstens so lang, bis denen mit gröstem ihrem Schaden in so langer Carenz gestandenen Cantzley- und Leserey-Personen ihr völlige Besoldungs-Ruckstand abgetilget, continuiret und angebilliget werden möge; Getrösten uns bey dieser hart druckenden, und wegen der ohnentbehrlichen Sustentation bewegenden höchsten Noth eines mit gewünschtem Effect Uns consolirenden Schlusses, und seynd solche hohe Gnad mit unterthänigst- und gehorsambsten Treu-eyfrigen

Lit. A. & B.

frigen Dienst-Verrichtungen in schuldigster Submission zu demeriren geflissen.

Ew. Hochfürstl. Gnaden, Hoch-Gräfl. Excellenz, Excellenzien, und

Unseren Hochgeneigt- und Hochgebietenden Herren

unterthänigst-unterthänig- und gehorsamste

Sämbtliche a tempore Justitii **im Ruckstand der Besoldung verbliebene Cantzley- und Leserey-Personen.**

Ad Lit. O. Lit. A.

Copia,

Dictatum den 1. Decembris 1713.

Specification, **was sämbtlichen des Kayserl. Cammer-Gerichts-Cantzley-Verwandten, und wie viel einem ieden in besonder an** restirenden **Besoldungen, nach Abzug desjenigen, was denenselben sowohl** durante justitio, **als auch von denen von Herrn Cantzley-Verwaltern vorgeschossenen 1018. Rthlr. 37. Kr. und sonsten nach und nach gereicht worden, annoch aus- und rückständig seye.**

	Rthlr.	Kr.
Ihro Gestreng dem Herrn Cantzley-Verwaltern	3434.	50.
Herrn Protonot. Michael Seniori	2289.	50.
Herrn Protonot. Hartmann	2289.	50.
Herrn Protonot. Michael Juniori	2289.	50.
Herrn Advocato Fisci, als gewesenem Notario,	1078.	10.
Herrn Notario Arbogast	1078.	10.
Herrn Notario und Registratori Appelius	1078.	10.
Herrn Notario Weickart	1078.	10.
Herrn Notario Bolles	1078.	10.
Weyland Herrn Notarii Fisci Kirschbaums Wittib	512.	75.
Herrn Leser Nidderer	1078.	10.
Herrn Leser Stumpff	1078.	10.
Herrn Leser Sanck	1078.	10.
Herrn Leser Schmitz	1078.	10.
Latus	20588.	35.
Weyland Herrn Johann Carl Fabri, als gewesenen Tax-Einnehmern, Wittib und Kinder	Rthlr. 78.	Kr. 10.
Als gewesenem Completori	22.	22½.
Dem ietzigen Herrn Completori Sauß	8.	67½.
Dem ietzigen Tax-Einnehmer Hauck	1000.	
Item als gewesenem Ingrossisten	54.	
Weyland Herrn Helffrichs Nachgelassung Erben, als gewesenem Ingrossisten	642.	38.
Item als gewesenem Cantzley-Diener	Rthlr. 195.	Kr. 33½.
Herrn Ingrossist Günther	754.	83.
Herrn Ingrossist Held	412.	45.
Herrn Ingrossist Kemper	18.	67½.
Herrn Rauch, als Cantzley-Dienern,	16.	68.
Latus	3135.	18.

Summa 23723. Rthlr. 53. Kr.

Ad Lit. O. Lit. B.

Copia,

Dictatum den 1. Decembris 1713.

	Rthlr.	Kr.
Sämbtlichen des Kayserl. Cammer-Gerichts-Cantzley- und Lese-rey-Verwandten stehet an ruckständigen Besoldungen aus, laut beyliegender Specification sub Num. 1.	23723.	53.
So dann hat Herr Cantzley-Verwalter Anno 1708. den 28. Septembris der Cantzley vorgeschossen, laut Beylag sub Num. 2.	1018.	37.
Item seynd Anno 1709. den 22. Maji aus der depositen Kisten zu Franckfurth erhoben worden, laut Specification sub Num. 3.	903.	30.
Belaufft sich also der völlige Cantzley-Rückstand in allem auf hiernach gesetzte	25645. Rthlr.	30. Kr.

Lit. P.

Dictatum den 9. Decembris 1713.

Zu wissen seye hiemit; Demnach von Seiten des Kayserl. und des Reichs Cammer-Gerichts-Collegii bey allhiesigem Stadt-Magistrat öffters Erinnerungen wegen verschiedener Verbesserungen hiesiger Stadt Policey-Wesens zu nothdürfftiger Subsistenz, auch Sicherheit hochgedachtes Cameral-Collegii und zugehörigen Personen, auch sämbtlicher Burgerschafft selbst, zumahlen bey ietzigen gefährlichen grassirenden ansteckenden Seuchen, vorfallen, gemeldter Magistrat auch oberwehnter Verbesserung sich nicht zuwider seyn lassen, sondern solch, so viel nach und nach in Betracht des Orths Beschaffenheit zu thun möglich, sich ernstlich angelegen seyn zu lassen, gewillet, auch zu besserer Berathschlag, Anordnung und Exequirung derer vor nöthig und thunlich geachteten Anstalten, um an sich hierunter nichts ermangelen zu lassen, fürohin ein ordenliches Policey-Collegium, sowohl aus Cameral-Personen, als ihres Mittels zu bestellen vor nöthig erachtet, auch diese ihre Meynung dem Collegio Camerali zu vernehmen gegeben, mit dem Erbieten, desselben hierzu deputirte Personen nicht allein willig zu admittiren,

riren, und hinführo alles, was zu Einrichtung guter Policey, nach Beschaffenheit dieses Orths, nöthig und dienlich ist, durch obbesagtes Policey-Collegium ohne einige Hinderung berathschlagen, anordnen, und sowohl bey hiesiger Stadt zugehörige ohne Auffenthalt oder Beruffung exequiren zu lassen, dahingegen sie der Hoffnung lebten, daß die zum Kayserl. und Reichs Cammer-Gericht gehörige Personen in Beobachtung guter Ordnung sich nicht ausnehmen, noch mit widrigem Exempel zu deren Ubertretung Anlaß geben würden, welches des allhiesigen Magistrats beschehenen Erbieten vom Collegio Camerali nach beschehener reiffer Uberlegung angenommen, und die Bestellung besagten Policey-Collegii durch Cameral-Personen, und vom Stadt-Rath zu obernenntem End beliebt; Als seynd durch beyderseits zu Einrichtung dieses heilsamen und gemein nützlichen Wercks Deputirte respective Cammer-Gerichts-Assessoren, Syndicos und Raths-Verwandten folgende Puncten, worüber hinführo beständig, und so lang das Kayserl. und Reichs Cammer-Gericht sich allhier in der Stadt Wetzlar befindet, unverändert zu halten verbindlich abgeredet worden.

Erstl. soll zum obbemeldten Policey-Wesen neben zwey Cammer-Gerichts-Assessoren, auch zwey der Stadt nicht ohnanständige Procuratores, welche letztere dem Collegio ordentlich beyzuwohnen haben, und dann von des Magistrats wegen, nebens denen Stadt-Syndicis, vier Raths-Herren, als zwey Bau-Herren, und zwey andere Deputirte verordnet, und dieselbe mit vollkommener Authorität und Gewalt, alle vorkommende zum Policey-Wesen gehörige Sachen zu berathschlagen, beschliessen, zu verkündigen, und durch hinlängliche Mittel, welche der Magistrat schleunigst auf beschehene Anzeige verordnen will, zu exequiren, versehen werden.

Zum andern soll dieses Collegium wochentlich wenigstens einmal, oder erheischender Nothdurfft nach zweymal in einem von dem Magistrat darzu angewiesenen besondern verschlossenen Zimmer, wobey ein beeydigte Person aufzuwarten, das Zimmer zu säubern, und was nöthig, zu bestellen hat, zu bestimmten Stunden zusammen kommen, und die vorfallende Nothwendigkeiten überlegen, berathschlagen, beschliessen, verkündigen, und gegen die Widerspenstige exequiren lassen.

Zum dritten seynd zum Anfang vom Collegio Camerali, die beyde Herrn Herrn Assessores Somborn und Ludolph, und zwey Procuratores, dermalen Licent. Bonn Advocat. Fisci, und D. Lintheimer, von dem Magistrat beyde Syndici, vier Raths-Herren verordnet, doch mögen diese Personen auf ihre erhebliche Entschuldigung von einem Jahr zum andern auf Michaelis der Bemühung, welche ohne Privat-Nutzen, bloß dem gemeinen Besten zu Liebe geschiehet, enthoben, und andere zu diesem Werck geschickte bestellet werden.

Zum vierdten, gleichwie die Proposition und Direction in diesem Collegio wochentlich alternatim denen von Kayserl. und Reichs-Cammer-Gerichts und dem Stadt-Magistrat verordneten Personen, von Seiten des Stadt-Magistrats beliebet worden, es seye dann, daß beede Herrn Herrn Assessores, oder einer von denenselben persönlich beywohnen thäten, alsdann die oder derselbe das Directorium zu führen.

Als werden auch allerseits dahin bedacht seyn, daß unter ihnen kein zwiespaltige Meynungen in gemeinen nützlichen Dingen entstehen, sondern alles unanimi Consensu, auch genugsame Uberlegung beschlossen werden, dafern aber wider Vermuthen, in ein und andern Fall verschiedene Meynungen entstehen solten, so ist der Schluß nach denen mehreren Stimmen zu machen, wobey es auch verbleiben soll, wie dann auch obgedachte des Magistrats Erklärung man nicht vermuthen will, daß von Seiten desselben leere Vertröstung guter Anordnungen geschehen seyn, und durch blosse Widersprechung derer zum Collegio verordnete Raths-Personen das Gute werde verhindert werden, welchen unverhofften Falls man sich von Seiten des Cammer-Gerichts die Gebühr vorbehalten haben will.

Zum fünfften wird dieses Policey-Collegium vor allen Dingen diejenige Anstalten, so bey ietzigen gefährlichen Kranckheiten von dem Magistrat zu Sicherung hiesiger Stadt allbereit beliebet, und was noch ferner zu diesem Zweck vor gut befunden werden möchte, respective zur Execution und Berathschlagung und fernere Veranstaltung zu bringen, sodann was ferner in Policey-Wesen nöthig, nach und nach vorzunehmen, und, so viel sich thun läst, und möglich ist, zu veranstalten. Dann auch

Zum sechsten zu betrachten haben, daß denen Beschwehrungen und der Burgerschafft wider einige Procuratores Cameræ, Cantzley-Personen deren Angehörige in puncto der wider die Cammer-Gerichts und jüngern Reichs-Abschied angemassender Wirthschafft, Gasthaltung, Weinschencken, oder andere Burgerlichen Gewerbs zu Nachtheil gemeiner Stadt-Ærarii abgeholffen, und sie zu Beobachtung obberührter Reichs-Constitutionen angewiesen, hingegen dieselbe auch bey ihrer darinnen gegönneten Freyheit erhalten werden mögen.

Zum siebenden, gleichwie dieses Collegium bloß zum Policey-Wesen und dessen Einrichtung zum Nutzen des Kayſ. und Reichs-Cammer-Gerichts und dessen angehörigen Personen, als gemeiner Stadt angesehen, worzu der Magistrat alle Beförderung zu thun sich erboten, als haben die zu solchem Collegio verordnete Personen sich keiner andern Jurisdiction, als was hierzu gehöret, anzumassen, sondern die zum Policey-Wesen nicht gehörige Dinge an gehörige Orth zu verweisen, hingegen was Policey-Sachen seyn, ohngehindert zu tractiren, diejenige, so es betrifft, erfordern zu lassen, Vorstell- und Erinnerungen zu thun, auch Decreta unter einer besondern Subscription derer zum Policey-Wesen hiesiger Stadt verordneten Commission unter besonderem Insiegel zu ertheilen.

Zum achten, werden die Puncta deliberanda unter denen zum Collegio verordneten vorhero communicirt, und bey nechster Zusammenkunfft darüber reifflich berathschlaget.

Dessen zu wahrer Urkund ist dieses in duplo ausgefertiget, und mit Kayſ. Cammer-Gerichts, wie auch gemeinen Stadt-Insiegel corroboriret und bekräfftiget worden. Geschehen Wetzlar den 1. Decembr. 1713.

(L. S.)
(L. S.)

Num. I.

Copia,

Allerdurchleuchtigſter, Großmächtigſter, und Unüberwindlichſter Röm. Kayſer, Allergnädigſter Kayſer und Herr Herr.

EW. Kayſ. Maj. geruhen allergnädigſt, Deroselben hierdurch allerunterthänigſt vortragen zu lassen, welchergestalt uns sowohl Ambts und Pflichten halber oblieget, als auch in dem jüngern Visitations-Abschied §. 91. unter andern sonderlich anbefohlen worden, nicht allein auf die Ew. Kayſ. Maj. allerhöchstes eigenes Interesse betreffende Fiscalische Sachen fleißige Obsicht zu tragen, auch zu dem Ende in einem besondern Zimmer wochentlich zusammen zu kommen, sondern auch die bey Ew. Kayſ. Maj. Cammer-Gericht öffters vorfallende Deputationes und Neben-Geschäfften ausser denen ordentlichen Raths-Geschäfften vorzunehmen §. 31. 32. nicht weniger ieglichen Senatum in ein besonders Zimmer, zu Vermeydung aller vorhin angemerckter Confusion, zu setzen, §. 37.

Es ist auch ausser solchen Puncten iederman offenbar, und erwehnter Visitation und Ew. Kayſ. Maj. Höchſt-ansehnlicher Commission selbst vor Augen gewesen, wie schlecht und unsicher das Cameral-Archiv vor besorglicher Feuers-Brunst verwahrt, und was für ein unwiederbringlicher Schaden dardurch gar leicht entstehen könte, ja wie alle Anstalten, so der Stadt-Magistrat allhier zu Verhütung Feuers-Brunsten, und deren möglichste Vorkehrung machen solte, so gar fahrläßig seyn, daß es zu beschreiben, viel zu weitläufftig fallen würde, auch hat all unser Erinnern und Anmahnen bishero nichts gefruchtet, also, daß sie es gleichsam mit Unempfindlichkeit angehöret, und täglich selbst, und darzu dieses, was sonst ein ieder vernünfftiger Hauß-Vater aus Sorgfältigkeit abzukehren pflegt, ohne hinlängliche Anstalt ansehen, daß dieses Jahr über in etlichen Monathen kaum Wasser in der Stadt, ausser was man von ferne holen müssen, wegen übler Auffsicht auf die Wasser-Röhren zu bekommen gewesen.

Nun haben wir dafür gehalten, daß sowohl in Ansehung obgedachter Visitations-Verordnung, als in Betracht der uns obliegenden Sorgfalt, zu möglichster Verhütung aller Gefahr und unersetzlichen Schadens, mehr-ermeldten Stadt-Magistrat ernstliche Ansinnung geschehen könte, wegen der nöthigen Zimmer und lüfftigen Brieff-Gewölbs, die nicht allzu grosse Kosten erforderende Anstalten zu machen, allein an statt, daß sie die dienliche Vorschläge darzu überschlagen, und wenigstens guten Willen darzu gezeiget, haben sie das Ansinnen so bald geweigert, mit Vorschützung, daß sie allbereits genug præstiret, und keine Reichs-Constitution sie darzu obligirt, gestalten die Stadt in Schulden steckte, und vielmehr Churfürsten, Fürsten und Ständen des Reichs diese Besorgung zukäme.

Endlich haben sie mit Beziehung auf die Stadt Speyer, im Fall ihnen die Reichs- und Crayßen-Onera erlassen würden, warum sie sich lange Zeit vergeblich beworben, zu billigen Dingen willig zu seyn sich erkläret.

Nun müssen wir zwarn dieses zugeben, daß keine Reichs-Constitution diejenige Stadt, wo das Kayſ. Cammer-Gericht seinen Sitz hat, die darzu nöthige Gebäue auf ihre alleinige Kosten zu führen, verbinde, und daß vielmehr dergleichen Sachen auf willige Ubernehmung beruhen.

Es ist auch nicht zu befinden, daß die Stadt Wetzlar bey Aufnahme des Cammer-Gerichts zu einem mehrerm, als was sie mit Hergebung ihres Raths-Hauses einiger massen beschehener Anrichtung, auch der so genannten wenigen Listen-Häuser zur Einmiethung Cameralen gegen Mieth-Zinß, auch einfeurens der Zimmer sich erboten. So dann der Stadt Speyer wegen dergleichen zur Zeit des daselbst gewesenen Cammer-Gerichts übernommenen Unkosten, in Remiſs derer Reichs- und Crayß-Onerum Ergötzlichkeit wiederfahren, ausser Zweiffel will gesetzet werden.

Dannenhero in dessen allem Betracht wir Bedencken tragen müssen, in dem allhiesigen Magistrat, welcher sich auch mit der zu allem obgedachten Ansinnen unwilligen Burgerschafft entschuldiget, weiters zu dringen.

Gleichwie aber obgemeldte Zimmer und Brieff-Gewölber sowohl zu Fiscalisch, als andern wichtigen sich täglich häuffenden Gerichts-Sachen zu veranstalten, mithin allem Unheil vorzukehren, die höchste Nothdurfft erfordert, und aller Verzug bey denen allhie vorhandenen eitel höltzernen, mehrentheils schlecht verwahrten Gebäuen mit Gefahr verknüpffet ist.

So haben wir unser Gebühr zu seyn ermessen, Ew. Kayſ. Maj. alle diese Umstände, auch wie wir an unserm Ambt, so viel der Sachen Bewandnuß nach, geschehen können, nicht ermangelt, allerunterthänigſt vorzustellen, auch daß dem Visitations-Abschied in obgedachten Puncten bisher nicht eingefolget werden können, wie nicht weniger bey weiters entstehenden Mangel und Unheil, so der gütige GOtt gnädiglich abwenden wolle, bey Ew. Kayſerl. Maj. und sämbtlichen Churfürsten, Fürsten und Ständen des Reichs, ausser aller Verantwortung zu seyn verhoffen; Darbey Ew. Kayſ. Maj. wie diesen Mängeln bey hiesiger Stadt, die vermittels fleißigen Anstalten wohl verbessert werden können, zu remediren, und ob nicht, nach dem Exempel der Stadt Speyer, auch hiesige Stadt eine Ergetzlichkeit, ratione der Reichs- und Crayß-Onerum, gegen die anerbotene obgemeldte, und noch ferner sich ereignende nöthige Præstanda (darunter wir nichts, als was die höchste Nothdurfft erfordert, begehren werden, insonderheit aber die Anordnung eines neuen Gottes-Ackers vor der Stadt, unter die unumgängliche Nothwendigkeit rechnen) wiederfahren könte, allerunterthänigſt und gehorsamſt anheim stellen wollen. Thun damit Ew. Kayſ. Maj. GOtt dem Allmächtigen zulangwierigen Kayſ. Wohlstand, und glücklichster Regierung, Deroselben aber uns und hiesiges Dero Kayſ. Cammer-Gericht zu beharrlichen Kayſ. Hulden und Gnaden allerunterthänigſt empfehlen.

Ew. Kayſerl. Majestät

Wetzlar den 27. Septembris 1717.

allerunterthänigſt-gehorsamſte
Cammer-Richters, Ambts-Verweſer, Præsidenten und Assessoren Dero Kayſ. Cammer-Gerichts daselbsten.

Num. 2.

Copia,

Allerdurchleuchtigſter, Großmächtigſter und Unüberwindlichſter Römiſcher Kayſer, Allergnädigſter Kayſer und Herr Herr ꝛc.

EW. Röm. Kayſ. Maj. sollen wir allerunterthänigſt und gehorsamſt nicht bergen, was gestalt uns die erwünschte Nachricht zukommen, daß nechstens die Reichs-Deliberationes zu Regenspurg ihren Anfang wieder nehmen würden. Gleichwie nun wir zu des Vaterlandes gemeinem Besten von GOtt dem Allerhöchſten allen Seegen und Gedeyhen hierzu allerunterthänigſt wünschen, also haben Ew. Kayſ. Maj. wir hiermit in allergehorsambster Devotion zu bitten nicht umhin gekönt, daß Dieselbe durch Dero allerhöchſte Authorität bey obgedachter Reassumirung der Reichs-Deliberationen dero höchſtansehnliche Kayſ. Commiſſion, und übrige Dero Gesandtschafften dahin allergnädigſt zu instruiren geruhen möchten, damit Dero Kayſ. Cammer-Gerichts Angelegenheit gleich bey dem Anfang vor allen andern Angelegenheiten vorgetragen und vorgenommen, mithin dieses Ew. Kayſ. Maj. devoteſtes Collegium Camerale sowohl in Vermehrung der Zahl derer Aſſeſſorum, ohne welche in denen sich täglich häuffenden Justiz-Sachen nicht mehr fortzukommen, und kaum die Extrajudicialia oder Supplicationes pro Proceſſibus behörig abzufertigen seynd, als auch der in unseren mehrmaligen allerunterthänigſten Vorstellungen gebetenen und höchſtnöthigen Vermehrung des Salarii dereinſt conſoliret, mithin die heilsame Justiz befördert, und sämbtliche Glieder des Collegii zu der, ietzigem Zustand nach, fast unerschwinglichen Arbeit aufgemuntert werden mögen. Ew. Kayſ. Maj. der Göttlichen Obhut getreulichſt, und uns sambt und sonders zu Dero allerhöchſten Kayſ. Hulden und Gnaden allerunterthänigſt und gehorsambſt empfehlende.

Ew. Röm. Kayſ. Maj. ꝛc.

Wetzlar den 30. Jan. 1719.

allerunterthänigſt-gehorsamſte
Cammer-Richter, Præsidenten und Aſſeſſores Dero Kayſerl. Cammer-Gerichts daselbſten.

Num. 3.

Copia

An Ihro Kayſerl. Maj. allerunterthänigſten Schreibens, vom Kayſerl. Cammer-Gericht zu Wetzlar vom 3. Martii 1719.

Die nothwendige Vermehrung der Cammer-Gerichts-Aſſeſſoren und Erhöhung der Besoldung betreffend.

Allerdurchleuchtigſter, Großmächtigſter, Allergnädigſter Kayſer und Herr.

OBwohl Ew. Kayſ. Maj. aus unsern öfftern allerunterthänigſten Vorstell- und Ansuchun-

dungen der Zustand dieses Dero höchsten Gerichts, und unser, nicht sowohl vor unsere Personen, als das Publicum beschehenes Verlangen vorhin genugsam bekandt seyn könte, also daß Dieselbe dißfalls weiter allerunterthänigst anzulangen, uns etwa mißdeutet werden dörffte; So treibet uns doch unsere Pflicht und obliegende schwehre Verantwortung bey ermanglender genugsamen Administration der Justiz, wornach so viel hundert, ja tausend Partheyen seufftzen, hierzu an, damit uns die Saumbniß nicht einsten zu Last geleget werden möchte. Dahero Ew. Kayſ. Maj. unser noch dißmaliges allerunterthänigstes Vorstellen in allerhöchsten Gnaden zu vermercken geruhen werden.

Es ist bekandt, daß bey wieder Eröffnung des Gerichts im Januario 1711. kaum fünff Assessores verhanden, kurtz hernach, ein baar Jahr über, deren nur acht gewesen, endlich Anno 1713. mit grosser Mühe zwölff angenommen werden können; dessen Ursach dazumal ware, daß sowohl die restirende, als Currente-Cammer-Zieler wehrendem Justitio ins Stecken gerathen, und man sich nach dem Ertrag der Cassæ richten müssen: Als nun durch vielfältig Fiscalisches Anruffen, erfolgte Paritions-Urthelen, mithin auf den allgemeinen Reichs-Schluß Anno 1713. wegen Erlaß eines Drittheils, die Currenten-Zieler bey denen mehresten Ständen des Reichs einiger massen wieder in Gang kommen, deren Ertrag und Einnahme aber zum Unterhalt zweyer Præsidenten und zwölff Assessoren sambt denen Officianten nicht hinreichig, am wenigsten aber zu Abtilgung derer aufgeschwollen über 60000. Rthlr. sich belauffenen restirenden Besoldungen zulänglich gewesen, so hat man mit Indulgenz der Visitation die Particulier-Negotiation zur Hand nehmen müssen, wordurch es endlich und mit Hülffe der nach und nach ad Cassam eingetriebenen Summen, dahin gebracht worden, daß die Besoldungs-Reste derer kurtz vor und nach dem Justitio gewesenen Gerichts-Personen getilget, und die bisherige Zahl ihr geordnetes Salarium quartaliter, iedoch nur erst seither der Herbst-Messe des 1717. Jahrs richtig erheben können. Der Zweck aber des Reichs-Schlusses de Anno 1713. mit Formirung eines Capitals und Fundi aus denen Resten, um damit die Zahl der Assessoren, wie es die Noth erforderte, hinlänglich zu vernehmen, und zu besolden, hat so wenig erreichet werden mögen, als die Stände des Reichs gröſten theils, ja gantze Crayße solchen Reichs-Schluß mit Entrichtung derer Ruckstände wenig Folge geleistet haben, also daß bekandtlich beym Bayrischen und Schwäbischen Crayß das mehreste noch bis dato hafftet, und alles Anruffen, Urthel und Mandata de Exequendo fruchtloß gewesen. An einigen andern Orthen machet man auch kein Bedencken, wann von hiesigem höchsten Gericht ihrem Begehren nicht gefüget, oder etwas nicht gefälliges erkandt wird, alsobalden von Entzieh- oder Auffenthalt der Zahlung zu sprechen. Diesemnach haben die bishero eingegangene Cammer-Richter-Reste sambt denen Currenten bloß zu Abtilgung der Besoldungs-Ruckstände und der lauffenden dienen können, und da nechst vorigen Jahrs ich der Cammer-Richter meine Function angetreten, mithin die jährliche Ausgabe um 9000. fl. beynahe stärcker worden, so hat man mit dem in Cassa nur etwan auf eines halben Jahrs Unterhalt conservirten Vorrath, auf Formirung eines Capitals und Fundi nicht dencken können, weil diese Summa darzu im wenigsten anreichend, auch man nicht versichert ist, ob auch dieser wenige Vorrath bey etwa künfftiger Ermangelung der von Terminen zu Terminen angehen sollender Zieler, deshalber man sich doch eines bessern und der Zunahme des Vorraths annoch versehen will, bleiben werde, und weil die Einnahme an Currenten-Zielern, wie oberwehnet, zu Unterhalt des Collegii, auch ausser meiner des Cammer-Richters Besoldung, nicht zulangt, die nach und nach einkommende Reste nothwendig zur Hülffe genommen werden müssen, in mehrer Erwegung, wenn schon hiervon etwas überschiessen solte, damit vor allen Dingen der Abgang des Matricular-Quanti zur Besoldung derer anwesenden Glieder des Gerichts, zu ersetzen wäre, ehe man einen Fundum zur hinlänglichen mehrern Anzahl erlangen könte.

Nun würde zur Beförderung der Justiz und der täglich sich häuffenden Gerichts-Händel allerdings und forderist höchstnöthig seyn, die Zahl deren Assessoren ziemlich zu erhöhen, inmassen es offenbar, und ich der Cammer-Richter von Zeit meines geführten Ambts bezeugen kan, daß der Sachen so viel, meistentheils sehr wichtig und schwehre, der Partheyen allerhand Stands, hoher, mittelmäßiger, niedriger, auch armer, so eine grosse Menge, der Uberlauff täglich so häuffig, darinnen sie auch ihrer Noth nach nicht zu verdencken, daß, wo anzufangen und was auszusetzen seye, fast nicht abzusehen, und man den Mangel der Justiz Administration, auch die Warheit des öffters hörenden Vorwurffs, daß die Cameral-Proceſs keinen Ausgang gewinneten, selbst erkennen, aber bey Wenigkeit derer Assessoren und Arbeiter die Remedirung nicht verschaffen kan, sondern nur beseufftzen muß, gestalten zu Expedirung der Supplicationen, worauf vor allen getrieben zu werden pflegt, wie solche von allen Orthen zufliessen, auch offt in geringen Sachen sich häuffen, die bisherige Anzahl derer Assessoren kaum hinlanget, da solche Supplicationes der Ordnung nach unter funffzig Assessoren getheilt werden solten, so muß diese Arbeit durch zwölff, auch wenigere, und dabey die Relationes derer Gerichtlichen Acten geschehen, also daß zwölff Assessores zu Besorgung der Sachen aus einem halben Crayß des H. Reichs, ja manchem eintzelen Fürstenthum kaum sufficient, und die Erfahrung giebt, daß an vielen Orthen die Unter-Gerichte mit mehr Personen zur Justiz, als des Kayſ. Cammer-Gerichts, welches universaliter im gantzen Reich die Ober-Justiz concurrenter mit dem Kayſ. Reichs-Hof-Rath zu administriren hat, versehen ist. Einige Monath über seynd wegen beschehener Todes-Fälle nur zehen Assessores gewesen, und hat die Zahl nur bis auf zwölff, wegen vieler Verhinderung annoch nicht ersetzt werden können. Wann nun unter zehen oder zwölffen ein oder der andere, wie einige Wochen her der Casus würcklich vorhanden ist, Unpäßlichkeit halber nicht zu Rath kommen kan, oder auch nach Ordnungs-mäßig erlaubter Zeit abwesend ist, so entstehet alsobald grosse Hinderung der Geschäfften in Zergliederung der Senatuum, und in allen Sachen, welche die Abwesende, oder von Frequentirung des Raths verhinderte unter Handen haben. Begibt sich ein Senatus ad definitivas, dazu nach Beschaffenheit der Sachen öffters mehr als eine Woche erfordert wird, so bleiben alle Supplicationes, die sich doch alle Tage vermehren, liegen. Nimmt man einige Zeit über Supplicationes vor, wie dann darauf insonderheit sowohl von Partheyen, als der Cammer-Gerichts-Cantzley, welche aus der Taxa besoldet wird, gedrungen zu werden pfleget, so klagen die Partheyen über Mangel der Urthel, und finden sich auch in Supplicationibus mehrmals solche Dinge, zu deren nur einer gründlichen Expedition offt etliche Täge vonnöthen seynd. Die wenige Assessoren werden bey solchen Umständen mit Distributionibus derer Gerichtlichen Acten (welcher Distribution ich der Cammer-Richter, um denen Partheyen nur einige Consolation zu geben, mich offt nicht entziehen kan) sodann mit täglichen Supplicationen überhäufft, und will doch alles mit behörigem Fleiß ausgearbeitet seyn, damit die letzte Justiz und Authorität des höchsten Gerichts bestehen möge, dahero nothwendig sehr viel und nöthige Proceſs und Suppliquen unexpedirt liegen bleiben, weil eines auf das andere warten muß, und zu gleicher Zeit mehrerley Ding zu verrichten ohnmöglich ist; nicht zu gedencken, daß unter der häuffigen und schwehren Arbeit der Assessoren, welche am äussersten Fleiß nichts erwinden lassen, Kräffte und Gesundheit sich nicht erhöhet, sondern, wie leicht zu erachten, abnimmt, ohne daß sie bis anhero die Consolation der Besoldungs-Verbesserung erlangt. Wie schwehr bey denen zunehmenden Pretiis rerum (worunter anietzo nur in specie der übermäßige Preiß des Holtzes und der Wohnungen angeführt wird) einem ieden, zumal denen Assessoren, die mit stärckerer Familie versehen, der Unterhalt falle, um sich nur pro decoro aufzuführen, will man allhier in umständlicher Beschreibung nicht bringen, sondern nur dieses aus vorigen Vorstellungen wiederholen, daß eines Assessoris Familie allhier zur Beförderung gar keine Wege hat, ausserhalb aber von Einheimischen, so darauf zu vigiliren, die Gelegenheit nicht versäumen, alles so übersetzt sey, daß darauf keine Hoffnung zu machen; Indessen werden bey hiesigem Officio eines ieden eigene Mittel sambt der Besoldung verzehrt, also daß denen Wittiben und Kindern eines Assessoris, der sonst mit reichlichen Patrimonial-Mitteln nicht versehen, vor alle dem Publico geleistete sondere Dienste, des Lebens Unterhalt kaum übrig bleibet.

Dieses alles, allergnädigster Kayser und Herr, hat uns die äusserste Noth noch einsten allerunterthänigst vorzustellen gedrungen, damit, wann bey Ew. Kayſ. Maj. auch Churfürsten, Fürsten und Ständen des Reichs über uns wegen Mangel oder Verzögerung der Justiz Klagen geführet werden solten, wir unser Gewissen dißfalls befreyet und der Verantwortung uns entschüttet haben möchten, gleichwohl in der allerunterthänigsten Zuversicht, daß Ew. Kayſerl. Maj. nach Dero Welt-gepriesenen allerhöchsten Justiz-Eyfer dieses Dero höchsten Gerichts-Zustand allergnädigst behertzigen, und zu Abhelffung der Mängel, bevorab der wenigen Zahl Assessorum, anbey auch des höchst-billigen Besoldungs-Gesuchs, die erforderliche Mittel mit Nachdruck vorzukehren, mithin den gäntzlichen Verfall des Gerichts abzuwenden, allermildest geruhen werden.

Der Zweck der Besoldungs-Vermehrung ist unsers Erachtens anderst nicht, als in zulänglicher Erhöhung der Præstationen zu erlangen, dann ohne Ubernehmung eines mehreren Oneris in proportionirter Erhöhung dermaliger Usual-Matricul (welches wir vor eine von Churfürsten, Fürsten und Ständen schon längst beschlossene Sache halten, auch in vorigen Zeiten besagter Reichs-Abschiede unter allen vorkommenen Extraordinar-Mitteln dieses eintzig und allein vor practicabel befunden worden) dörfften die fernere Deliberationes fruchtloß seyn, und indessen das Gericht in solchen Stand gerathen, daraus es so leicht nicht wieder zu setzen. Ohne Vermehrung der Assessoren sind die Justiz-Geschäffte der Gebühr nach zu bestreiten schlechterdings ohnmöglich, und vermag ich der Cammer-Richter bey denen Jährlich über 500. neu-

neu-erwachſenden Proceſſen, und denen noch ohnerörtert liegenden etlich tauſenden, meiner Obliegenheit und dem von Ew. Kayſ. Maj. zu mir allergnädigſt geſchöpfften Vertrauen, wie ich es wohl wünſchte, kein ſattſames Genügen thun.

Die Vermehrung des Salarii, ohne welche keine rechtſchaffene geſchickte Leuthe ſich anhero præſentiren und beruffen laſſen, (wie dann verſchiedene Churfürſten und Crayße mit denen eröffneten Præſentationen bishero an ſich halten) iſt eben ſo nöthig, als billig, und vor die gegenwärtige Glieder des Gerichts, die ſich derſelben von Zeit ihres Anno 1713 beſchehenen erſten Geſuchs an, nach Proportion der Zeit des geführten Officii, getröſten wollen, (inmaſſen ſie mehrentheils mit ſolcher Hoffnung ſich an hieſiges Gericht begeben, oder wenigſt dabey geblieben) bey ihren bishero gehabten ſchwehren Stand und Zuſatz ihrer Mittel conſolabel, auch ohne ſolche Vermehrung denen gegenwärtigen Gliedern länger, wie auch denen zukünfftigen zu beſtehen nicht möglich. Beydes kan durch Ew. Kayſ. Majeſtät allerhöchſte Authorität und ernſten Nachdruck zu Aufrecht-Erhaltung dieſes Gerichts, unſerer zuverſichtlichen Hoffnung nach erlangt werden, warum Dieſelbe wir hiemit nochmahls unterthänigſt und gehorſamſt, auch höchſt-flehentlich anruffen, Ew. Kayſ. Maj. der gewaltigen Obhut GOttes und zu Dero Kayſ. Hulden uns ſambt und ſonders allerunterthänigſt und gehorſambſt empfehlende.

Ew. Kayſerl. Majeſt.

Wetzlar den 3. Martii
1719.

allerunterthänigſt- und gehorſamſte
Cammer-Richter, Præſidenten **und Beyſitzer des Kayſ. und H. Reichs Cammer-Gerichts daſelbſt.**

Num. 4.
Copia,

Allerdurchleuchtigſter ꝛc. ꝛc.

EW. Kayſ. Maj. wird ſonder weitläufftiges Anführen annoch in gnädigſtem Andencken ruhen, was geſtalten die mir anvertraute Reichs-Cammer-Gerichts-Cantzley zu Wetzlar ſowohl bey Deroſelben als mir und der jüngſthin vorgeweſenen Reichs-Viſitation ſo vielfältig als wehmüthigſt ihrem miſerablen Zuſtand dahin vorgeſtellet haben, daß ſie nicht allein von denen Creditoribus wegen ihres groſſen und über 23000. Rthlr. belauffenden Ruckſtands, und darauf zu Erhaltung deren nöthigen Lebens-Mittel contrahirten Schulden häuffig überfallen würden, ſondern auch wegen nicht mehr habenden Credits, und bey denen lauffenden Quartalien kaum für das gegenwärtige einkommender Beſoldung nicht das bedürfftige Brod herbey bringen könten, ſo daß mir auch gemeldter Cantzley-Verwalter jüngſthin angezeiget, daß er entweder obgemeldten Creditoribus nicht mehr gegen vernannter Cantzley-Perſonen puncto Debiti die Juſtiz zu adminiſtriren vermöchte, aber aber dieſe mit dem Bettelſtab davon gehen, und alſo nothwendig die Cantzley verfallen müſte, weſſenthalben dann beſagter Cantzley-Verwalter, ſambt allen Cantzley- und Leſerey-Bedienten in Vorſchlag gebracht und gebeten, zu Abtilgung ſolches ihres groſſen Ruckſtands den Thlr. gleichwie auch reſpectu des Cammer-Gerichts geſchehen, pro Juribus Cancellariæ in ſpecie zahlen zu laſſen. Nun allergnädigſter Kayſer und Herr, habe ich), in Betracht der groſſen Noth und Armuth, welche ich vor einigen Tagen, ſelbſt mit rechter Gemüths-Bewegung an einigen von beſagter Cantzley an mich abgeſchickt geweſenen, geſehen, dieſes zu Conſervirung des Cammer-Gerichts ſelbſten, und dabey zu adminiſtrirender Juſtiz Ew. Kayſ. Maj. als des Reichs allerhöchſten Oberhaupt (wie hiemit in aller Veneration geſchiehet) gehorſambſt anzeigen, und Sie anbey inſtändigſt erbitten ſollen und wollen, die Sach dahin zu befördern, damit Ihr demnechſt gleichfalls von geſambtem Reich, vermittelſt gewöhnlicher Ew. Kayſ. Maj. allergnädigſten Ratification, die abhelffliche Maß auf ein oder andere hinlängliche Weiß, wie es alsdann beliebig ſeyn wird, gegeben werde. Ew. Kayſ. Maj. erkennen hierab gnädigſt mein mitleydiges und höchſt-nöthiges Abſehen; Womit in tiefſeſtem Reſpect verbleibe

Ew. Kayſerl. Majeſtät

Maynz den 7. Maji
1715.

unterthänigſt-gehorſamſter
Churfürſt,
Loth. Frantz, Churfürſt. Mp.

Num. 5.
Copia

Patentium ad Officialem & Judices, Magiſtratusque ut & Advocatos & Subditos Leodienſes, ne Jurisdictio Imperialis & Civilis a Judicibus Eccleſiaſticis turbetur.

Viennæ 5. Septembris 1707.

In ſimili ad Epiſcopatum Paterbornenſem & Monaſterienſem, Item Archi-Epiſcopatum & Officialatum Colonienſem &c.

JOSEPHUS &c.

(Tit.) OFficiali, Judicibus, & Magiſtratibus, nec non Advocatis, Procuratoribus ac Notariis, cæterisque ſubditis Epiſcopatus & Principatus Leodienſis gratiam Noſtram Cæſaream & omne bonum.

Vobismet ipſis apprime conſtat, a pluribus jam annis morem depravatum irrepſiſſe, quo nonnulli, dum controverſias civiles rerum temporalium ergo coram officiali, aliisve Magiſtratibus Jurisdictionem Eccleſiaſticam æque ac civilem Epiſcopi ac Principis Veſtri nomine exercentibus agitarunt, & Forte ſuccumbunt, ab iisdem ad alios Judices Eccleſiaſticos Superiores ac porro Nuntios, indeque ad Sedem Apoſtolicam provocent, imo quidam etiam prima tonſura vel Ordinibus Minoribus initiati, licet iisdem deſertis relictisque ad Negotia Functionesve civiles ſe verterint, imo & uxores duxerint, nihil ominus dictorum ordinum ſub prætextu jurisdictioni civili ſe ſubtrahere, memoratosque ad Judices Eccleſiaſticos provocare præſumant. Quod vero, cum Sacri Imperii legibus & conſtitutionibus adverſetur, ac in Imperialis Jurisdictionis Noſtræ præjudicium & contemptum vergat; Imo & Nos ſacrumque Imperium cum Apoſtolica Sede quandoque graviter committere & collidere queat, adeoque Nobis, ut alias Eccleſiæ Patrono, ita viciſſim etiam Jurium Imperii Jurisdictionisque Cæſareæ Vindici Vigore juratæ Capitulationis Noſtræ avertendum ac aboliendum incumbat.

Quapropter ſerio, diſtricte & ſub Indignationis Noſtræ Cæſareæ comminatione inhibemus, ne officialis aliive Judices Eccleſiaſtici Jurisdictionem Civilem jure more patriæ exercentes, in cauſis Civilibus Appellationes ad exteros Judices Eccleſiaſticos, multo minus ad Nuntios Sedemve Apoſtolicam foveant, nec acta priora, informationesque transmittant, quin potius ſub pœnis debitis interdicant, & ad Judices ſeculares immediate Superiores remittant; Advocati vero ac Procuratores, Notarii, aliive de rebus, cauſisque Civilibus diſceptantes in poſterum nunquam Amplicis, nec ſub primæ quidem tonſuræ, minorumve ordinum per negotia aut munera Civilia ſeu temporalia, ductasve Uxores deſertorum obtentu, nec memoratæ conſuetudinis perperam introductæ prætextu ad Judices Superiores mere Eccleſiaſticos, multo minus vero Nuntium Sedemve Apoſtolicam, ſed Judices ſeculares aut civiles in Imperio immediate Superiores provocent, vel Appeilent, alias vero, cum forte contravenerint, proceſſus ejusmodi ipſo facto nullos aut caſſatos fore, ſeque cauſis & Juribus ſuis cecidiſſe, imo inſuper etiam a Fiſcali noſtro Imperiali ad pœnas quoque graviores conveniendos eſſe noverint, de quidus Vos omnes ſupradictos certiores reddere volumus, per præſentes Manu ac Sigillo Noſtro Imperiali munitas, quæ dabantur Viennæ 5. Sept. 1707.

Num. 6.
Copia

Reſcripti Cæſarei ad Officialem Leodienſem, ne Jurisdictio Imperialis & Civilis per Eccleſiaſticos turbetur.

Viennæ 5. Sept. 1707.

In ſimili Officiali de Wanſoulle.

JOSEPHUS &c.

(Tit.) APprime, tibi conſtat peſſimum illum morem irrepſiſſe, quo Partes in cauſis Civilibus coram te aliisve Magiſtratibus Nomine quam Epiſcopi & Principis tui Jurisdictionem Eccleſiaſticam & civilem exercentibus diſceptantes, ac porro forte ſuccumbentes in legum & Conſtitutionum Imperialium fraudem, Jurisdictionisque Noſtræ Cæſareæ præjudicium & contemptum ad Judices Superiores Eccleſiaſticos, ac deinde Nuntium Sedemque Apoſtolicam provocare, eoque Nos Sacrumque Romanum Imperium cum dicta Sede Apoſtolica committere præſumant. Quod vero cum juxta juratam Capitulationem Noſtram Cæſaream Nobis pro ſupremæ officii Noſtri Cæſarei Munere ſiſtere atque abolere incumbat, eoque fine patentes annexas decreverimus, Nos easdem Conſilio illic privato per Urbem ac Principatum Leodienſem, ubi opus fuerit, compitis affigendas adque obſervandas transmiſſimus, ſed & quoque benigniſſime Commonitum voluimus, ut in poſterum eisdem ſerio inſiſtas, debitumque earum cultum & obedientiam ab omnibus juris Jurisdictioni tuæ ſubjectis præſtari cures, ac in eos, qui forte refractarii fuerint ſevere animadvertas; Executurus es in eo Seriam Juſſionem ac voluntatem Noſtram Cæſaream, & Nos, quod ſupereſt, gratiam Noſtram Cæſaream tibi continuamus. Viennæ 5. Sept. 1707.

Num. 7.
Copia

Reſcripti Cæſarei ad Conſilium privatum Leodienſe, in puncto Jurisdictionis Imperialis & Civilis ne per Appellationes ad Judices Eccleſiaſticos turbetur.

Viennæ 5. Sept. 1707.

JOSEPHUS &c.

(Tit.) PRobe memineritis, ultimo Imperii receſſu non minus ac Capitulatione Noſtra Cæſarea, cautum eſſe, ut, cum in quibusdam Epiſcopatibus præſertim vero Leodienſi mos ille depravatus irrepſerit, quo Par-

tes & Cauſidici a ſententiis & decretis rerum Imperialium ergo, ad Judices Eccleſiaſticos Superiores, imo Nuncium & Sedem Apoſtolicam in jurisdictionis Noſtræ Imperialis præjudicium provocent, Nos malum hoc omni modo impoſterum avertemus.

Poſtquam igitur in ejus cauſas ac rationes penitus inquiri curavimus, easque ex hoc potiſſimum oriri deprehendimus, quod Officiales, aliive Judices Epiſcoporum ac Principum Suorum nomine non Epiſcopalia ſolum & Eccleſiaſtica, ſed etiam Civilia & temporalia adminiſtrent, indeque accidat, ut Partes earumve Advocati & Procuratores, in cauſis etiam temporalibus & civilibus, forte ſuccumbentes promiscue & indifferenter ad Judices Eccleſiaſticos Superiores ut & Nuncium Curiamque Apoſtolicam provocent, eoque Noſtram & Sacri Imperii jurisdictionem graviſſime convellant, ac Nos Sacrumque Imperium quandoque cum Sede Apoſtolica collidant.

Quapropter ad peſſimam illam ad Eccleſiaſticos exteros provocandi conſuetudinem ex origine abolendam, Patentes hiſce annexas decrevimus, ut Officialis aliique Judices Eccleſiaſtica ſimul ac Civilia ſeu temporalia in Principatu Leodienſi ejusque territoriis annexis adminiſtrantes æque ac Partes diſceptantes, earumque Advocati, Procuratores, Notarii, aliique Cauſidici cauſas civiles ab Eccleſiaſticis deinceps ſejungant, inque Eccleſiaſticis ad Judices Superiores Eccleſiaſticos, in Civilibus autem ac temporalibus, ad Judices ſæculares in Imperio immediate Superiores, cum forte gravati fuerint, provocationes & appellationes ſuas dirigant, niſi, cum ſequius fuerint, pœnas Conſtitutionum Imperialium incurrere voluerint.

Quod itaque ſicut ad Jurisdictionis Imperialis conſervationem evitandamque cum Sede Apoſtolica colliſionem ſpectat, ita beniginiſſime jubemus, ut easdem illic publicari & ubique compitorum in Urbe Principatuque Leodienſi ac territoriis annexis affigi & obſervari curetis, Nobisque, uti executi fueritis, quamprimum debite ſignificetis, executuri in eo ſeriam, enixamque voluntatem & juſſionem Noſtram Cæſaream, Qui quod ſupereſt gratiam Noſtram Cæſaream Vobis conſervamus. Viennæ 5. Sept. 1707.

Num. 8.

Copia

Reſcripti Cæſarei ad Conſilium Ordinarium Leodienſe in puncto Jurisdictionis Imperialis & Civilis, ne per Eccleſiaſticos turbetur.

Viennæ 5. Septembris 1707.

JOSEPHUS &c.

HOnorabiles fideles dilecti. Latere Vos nequit, peſſimum illic morem irrepſiſſe, quo Patres in cauſis Civilibus coram Officiali Leodienſi, aliisve Magiſtratibus nomine Epiſcopi & Principis Veſtri jurisdictionem Eccleſiaſticam & Civilem Exercentibus, imo etiam Vobismet ipſis diſceptantes ac porro forte ſuccumbentes in legum & conſtitutionum Imperialium fraudem, jurisdictionisque Noſtræ Cæſareæ præjudicium & contemptum ad Judices Superiores Eccleſiaſticos ac deinde Nuncium, Sedemque Apoſtolicam provocare, eoque Nos Sacrumque Romanum Imperium cum dicta Sede Apoſtolica committere & collidere præſumant.

Quod vero cum juxta juratam capitulationem Noſtram Cæſaream muneris ſit Imperialis, ut omni inſiſtamus & aboleamus modo Patentes annexas decrevimus, Conſilioque illic privato per Urbem ac Principatum Leodienſem ubicunque opus fuerit, compitis affigendas atque obſervandas, conſignavimus, adeoque una etiam Vos Clementiſſime commonitos voluimus, ut impoſterum ejusdem ſerio inſiſtatis, debitumque eorum cultum & obedientiam ab omnibus jurisdictioni Veſtræ ſubjectis præſtari curetis, ac in eos, qui forte refractarii forent, ſevere animadvertatis, imo etiam pro eo ac vobis velut jurium noſtrorum Imperialium Vindicibus incumbit Officio, qui forte contravenerint ſevere coerceatis? Executuri in eo ſeriam juſſionem ac voluntatem Noſtram Cæſaream & Nos quod ſupereſt gratiam Noſtram Cæſaream Vobis continuamus, Viennæ 5. Septembris 1707.

Num. 9.

Copia

Reſcripti Cæſarei ad Scabinatum Leodienſem, in puncto Jurisdictionis Imperialis & Civilis, ne per Eccleſiaſticos turbetur.

Viennæ 5. Septembris 1708.

JOSEPHUS &c.

HOnorabiles fideles dilecti. Vosmet ipſos latere nequit peſſimum illic morem irrepſiſſe, quo Partes in cauſis Civilibus, coram Officiali Leodienſi aliisve Magiſtratibus, nomine Epiſcopi & Principis Veſtri, Jurisdictionem Eccleſiaſticam & Civilem exercentibus, imo etiam Vobismet ipſis, diſceptantes ac porro forte ſuccumbentes in legum & Conſtitutionum Imperialium fraudem Jurisdictionisque Noſtræ Cæſareæ præjudicium & contemptum ad Judices Superiores Eccleſiaſticos, ac deinde Nuntium Sedemque Apoſtolicam provocare, eoque Nos, Sacrumque Romanum Imperium cum dicta Sede Apoſtolica committere & collidere præſumant.

Quod vero cum Nobis juxta juratam Capitulationem Noſtram Cæſaream pro ſupremo Officii Noſtri Cæſarei munere ſiſtere atque abolere incumbat, eoque fine Patentes annexas decrevimus, Nos easdem Conſilio illic privato per Urbem ac Principatum Leodienſem, ubi opus fuerit, Compitis affigendas atque obſervandas transmiſimus, atque una & Vos clementiſſime commonitos voluimus, eisdem ſerio inſiſtatis, debitumque earum cultum & obedientiam ab omnibus Jurisdictioni Veſtræ ſubjectis præſtari curetis, ac in eos, qui forte refractari forent, ſevere animadvertatis; Executuri in eo ſeriam juſſionem ac voluntatem Noſtram Cæſaream, & Nos, quod ſupereſt gratiam Noſtram Cæſaream Vobis continuamus. Viennæ 5. Septembris 1707.

Num. 10.

Copia

Reſcripti an den Kayſerlichen Abgeſandten, Grafen von Welß.

Ne jurisdictio Imperialis & Civilis per Appellationem in cauſis temporalibus ad Judices Eccleſiaſticos turbetur.

Viennæ 5. Sept. 1707.

JOSEPHUS &c.

(Tit.) DJr iſt vorhero ſattſam bekandt, was geſtalt, Krafft jüngſten Reichs-Abſchieds nicht weniger als Unſerer Kayſ. Wahl-Capitulation, zwiſchen Uns, Churfürſten, Fürſten und Ständen des H. Röm. Reichs gemeſſen verabredet und vorgeſehen worden, daß die etlicher Orthen eingeriſſene Mißbräuch, wodurch die Cauſæ Civiles von ihren ordentlichen Gerichten im H. Reich, ab- und auſſer daſſelbe ad Nuntios Apoſtolicos, und wohl gar ad Curiam Romanam gezogen werden, abgeſchafft und ernſtlich verboten, auch Unſerem Kayſ. Fiſcal ſowohl bey Unſerem Kayſ. Reichs-Hof-Rath als Cammer-Gericht anbefohlen werden ſolte, wider diejenige, ſo Partheyen als Procuratoren und Notarien, die ſich dergleichen anmaſſen, und darzu einiger geſtalt gebrauchen laſſen, mit behöriger Anklag von Ambts-wegen zu verfahren, damit die Ubertretere demnechſt gebührend angeſehen, und beſtrafft werden möchten. Nachdeme Wir nun ſolchemnach dieſes Werck alles fleißig überlegen und unterſuchen laſſen, und befunden, wie dergleichen Unordnung mehrentheils daher rühre, daß, weilen die Officiales in einem und anderen Biſtum im Nahmen ihres Biſchoffen die Geiſtliche Sachen, und als Lands-Fürſtens die Weltlichkeiten zugleich mit reſpiciren und aburtheilen, alſo folglichen ſich zutrage, daß die etwa ſuccumbirende Parthey, alsdann auch in Weltlichen Sachen, ohne Unterſcheid an die höhere Geiſtliche Obrigkeiten, um ſofort an die Nuntios, ja gar an den Päbſtl. Stuhl appelliren, und mithin nicht allein die Jurisdictiones untereinander confundiren, ſonderen auch Uns und dem Reich zu Zeiten mit einen ohnnöthigen Mißhelligkeiten und Unkoſten verurſachen; So haben Wir dieſes Ubel aus dem Grund abzuthun, und in denen Biſchöff- und Fürſtenthümern, wo die Officiales zugleich die Geiſt- und Weltlichkeiten zu adminiſtriren haben, die Geiſtliche Sachen von denen Weltlichen zu unterſcheiden, und jene an die höhere Geiſtliche, dieſe aber an die immediat höhere Weltliche Reichs-Gerichter, ihrer Ordnung nach, durch Provocationes und Appellationes zu bringen für das forderſambſte und nächſte Mittel erachtet, und demnach anverwährte Patentes abſtoſſen laſſen, dieſelbige dortigen Unſert wegen beſtellten Conſilio privato, nicht weniger als Officiali, wie auch dem Conſilio ordinario und Scabinat daſelbſt mittelſt anverwahrter Reſcriptorum zugeſchickt, und deren Publicir- und Beobachtung gnädigſt anbefohlen, und ſolchemnach beynebens auch die von allem dieſem zu dem End gnädigſte Nachricht geben wollen, damit auch Du auf allen erforderten Fall darob zu halten wiſſen mögeſt; Womit Wir Dir im übrigen ꝛc. Wien den 5. Sept. 1707.

Num. 11.

Copia

Reſcripti Cæſarei in puncto Jurisdictionis Imperialis & Civilis, ne per Appellationes in cauſis temporalibus ad Judices Eccleſiaſticos turbetur.

An Biſchoff zu Paderborn und Münſter.

In ſimili mut. mutandis.

An den Officialen zu Cölln.

Wien den 5. Sept. 1707.

JOSEPHUS &c.

EHrwürdiger Fürſt, lieber Andächtiger! Deiner Andacht iſt vorhero ſattſam bekandt, was geſtalt, Krafft jüngſten Reichs-Abſchieds ſowohl, als Unſerer Kayſ. Wahl-Capitulation, zwiſchen Uns, Churfürſten, Fürſten und Ständen des H. Röm. Reichs gemäſſen, verabredet und vorgeſehen worden, daß die etlicher Orthen eingeriſſene Mißbräuch, wodurch die Cauſæ Civiles von ihren ordentlichen Gerichten im H. Reich ab- und auſſer daſſelbe ad Nuntios Apoſtolicos, und wohl gar ad Curiam Romanam gezogen worden, abgeſchafft und ernſtlich verboten, auch Unſerem Kayſ. Fiſcal ſowohl bey Unſerem Kayſ. Reichs-Hof-Rath, als Cammer-Gericht anbefohlen werden ſolte, wider diejenige, ſo Partheyen als Procuratoren und Notarien, die ſich dergleichen

anmassen, und darzu einiger gestalt gebrauchen lassen, mit behöriger Anklag und Ambts wegen zu verfahren, damit die Ubertretere demnächst gebührend angesehen und bestrafft werden möchten.

Nachdem Wir nun solchemnach dieses Werck alles Fleisses überlegen und untersuchen lassen, und befunden, wie dergleichen Unordnung mehrerntheils daher rühre, daß, weilen die Officiales in einem und anderem Bistum im Nahmen ihres Bischoffen die Geistliche Sachen, und als Lands-Fürstens die Weltlichkeiten zugleich mit respiciren, und aburtheilen, also folglichen sich zutrage, daß die etwan succumbirende Partheyen alsdann, ohne Unterschied an die höhere Geistliche Obrigkeiten, und sofort an die Nuncios, ja gar den Päbstlichen Stuhl appelliren, und mithin nicht allein die Jurisdictiones untereinander confundiren, sondern auch Uns und dem Reich zu Zeiten mit jenen unnöthige Mißhelligkeiten und Unlust verursachen; So haben Wir dieses Ubel aus dem Grund abzuthun, und in denen Bischoff- und Fürstenthümern, wo die Officiales zugleich die Geist- und Weltlichkeiten zu administriren haben, die Geistliche Sachen von denen Weltlichen zu unterscheiden, und jene an die höhere Geistliche, diese aber an die immediat höhere Weltliche Reichs-Gerichter, ihrer Ordnung nach, durch Provocationes und Appellationes zu bringen, für das förderssambste und nächste Mittel erachtet, und demnach anverwahrte Patentes abfassen lassen, und Deiner Andacht zu dem End beyschliessen wollen, damit Sie dieselbe in Ihren beeden Bisch- und Fürstenthümern Paderborn und Münster zu Ihrer Officialen, auch deren Advocaten, Procuratoren, Notarien und Partheyen Nachricht publiciren lassen, und auf deren genaue Beobachtung feste starcke Hand halten wolle, in dessen gnädigster Zuversicht Wir im übrigen Deiner Andacht mit Kayserl. Gnaden und allem Guten wohl beygethan verbleiben. Wien den fünfften Septembris, Anno Siebenzehenhundert und Sieben.

Num. 12.
Copia
Rescripti Cæsarei ad Comitem de Welz, in puncto Revisionis in Episcopatu & Principatu Leodiensi.
Viennæ 21. Octobr. 1709.

JOSEPHUS &c.

(Tit.) QUid Nobis Consilium illic Nostrum privatum in Revisionis a sententiis ad suprema Nostra Imperii Dicasteria inappellabilibus in ipsomet Principatu interponenda materia dubii obmoverit, quidque ordinandum rogaverit, id ex annexis ejusdem literis uberius intelliges; cujus itaque in sequelam cum pro Justitiæ promovendæ Zelo formulam quandam concipi curaverimus, eandem hisce tibi eo fine Jussuque communicandam duximus, ut tres Episcopatus & Principatus Leodiensis ordines desuper audias, & Hi porro Nobis demississime exponant, an alternativam in Rescripto Nostro Cæsareo de decima Maji proxime præterlapsi dato de Actis ad Impartialem Universitatem pro Revisione transmittendis contentam Civitati & patriæ Leodiensi proficuam, aut secus existiment, simulque ea, quæ circa supradictam formulam addenda vel tollenda mutandave pro utilitate dictæ Civitatis & patriæ arbitrantur, punctatim cum additis rationibus specificent, prout id a te & dictis Ordinibus proxime præstolamur, gratia Nostra Cæsarea, quod superest, in te benigne propendentes. Viennæ die 21. Octobr. A. 1709.

Ad Num. 12.
Formula
Revisionis super causis non appellabilibus in Episcopatu & Principatu Leodiensi.

MOdus Revisionis instituendæ talis esse poterit, ut Officialis Leodiensis, quamvis Ecclesiasticus sit, in secularibus tamen profanisque causis non nisi ut Secularis habeatur, ab eoque nullatenus ad Judices Ecclesiasticos, qualescunque sint & quacunque dignitate alias fulgeant, sed semper ad suprema & immediata Tribunalia Nostra, nempe Consilium Nostrum Imperiale Aulicum, aut Cameram Imperialem in istis provocetur Causis, in quibus provocatio hujusmodi per privilegia gloriosissimorum Prædecessorum Nostrorum non est restricta, in illis vero, quæ vi privilegiorum ab Imperatoribus Maximiliano primo die 24. Junii 1545. Carolo quinto 27. Julii, 1521. & 20. Julii 1545. nec non Maximiliano secundo 21. Julii 1571. Civitati & patriæ Leodiensi Comitatuique Lossensi concessorum, seu ratione summæ aut Taxæ in iis determinatæ, seu alio ex capite inappellabiles sint, licitum sit parti, quæ a sententia per Officialem lata se gravatam sentit quocunque in casu beneficium Revisionis amplecti; hoc autem 2do tunc suam amplectendi talis beneficii voluntatem intra decendium a sententiæ publicatione, si hæc publicatio in Officialis Judicio coram partibus aut earum procuratoribus peracta fuerit, sin secus, a sententiæ talis facta insinuatione debeat Officiali in Scriptis notificare, & 3tio intra triginta dies continuos a prælibato Decendio libellum supplicem, qui facti & totius controversiæ seriem gravaminumque expositionem contineat, Episcopo & Principi Leodiensi Ejusve Consilio privato exhibere. ut 4to ab illo

ab illo ad Revisionem peragendam tres, aut, si gravitas circumstantiarum adhuc majorem numerum videatur exigere, quinque Juris periti, Neutri partium legitime suspecti per Decretum scriptum nominentur, Officiali quoque editio actorum Originalium cum rationibus decidendi sub brevi præfixo termino injungatur post quæ sic peracta 5to Revisores Juramentum in revidendis aliorum patriæ Leodiensis Judicum sententiis consuetum præstent, & de in libellum supplicem parti impetratæ, hujus vero responsionem parti impetranti in dilate communicent, ac 6to rem totam ita expediant, ut intra sex menses a die præsentati apud Principem vel Consilium privatum libelli supplicis computandum, vel aliud temporis spatium a Principe Consiliove ex justis Causis abbreviandum, aut prorogandum, non solum acta apud Officialem ventilata cum rationibus decidendi, prætactisque novis partium exhibitis seorsim legant, sed Collegialiter etiam in loco ipsis vel in palatio Episcopali, vel alibi assignando causam definitive decidant, &, siquem 7mo frivole sine legitima causa ad Revisionem convolasse tunc deprehenderint, cum pœna condigna plectant, executionem vero sententiæ Revisoriæ 8vo sive hæc confirmatoria prioris fuerit, sive reformatoria, ad Officialem remittant, atque hæc omnia & singula sic undique 9no observentur, ut, si temporum supra determinatorum non habeatur exacta ratio, Revisio debeat pro deserta respective aut non admittenda haberi pronuntiarique, pendente autem Revisionis Judicio 10mo Executio sententiæ ab Officiali latæ suspendatur, nisi 11mo hæc provisionalis tantum fuerit, aut alia in possessorio summarissimo, causisve alimentorum, salariorum pro famulis, vel similium materiarum parem celeritatem desiderantium, quippe tales omnes sententiæ per partem Victricem mediante idonea & sufficiente cautione de restituendis iis, quæ in debite percepta esse per Judicium Revisorium pronunciabuntur, ad executionem ab Officiali perduci poterunt, adhibeantur insuper 12mo in Revisionum causis non iidem Juris-Consulti, qui in anterioribus adhibiti fuerunt, sed in quavis alia Revisione semper alii, in quantum tamen fieri poterit, consideratis numeri personarum ad Revisionem quavis vice nominandarum, cæterorumque subinde occurrentium Circumstantiis.

Num. 13.
Copia
Leodiensis & Lossensis Jurisdictionis Civilis & Revisionis modi in causis non appellabilibus.
5. Maji 1710.

Patentes in Principatu Leodiensi & Comitatu Lossensi publicandæ.

JOSEPHUS &c.

OFficiali, Judicibus & Magistratibus, nec non Advocatis, Notariis, Procuratoribus, aliisque, subditis Episcopatus & Principatus Leodiensis, Comitatusque Lossensis cujuscunque Status, conditionis & sexus, gratiam Nostram Cæsaream & omne bonum. Quibus notum est, quod, cum diversæ ad Nos querelæ delatæ essent, qualiter in Causis temporalibus coram Officiali Leodiensi agitatis, contra Sacri Romani Imperii Leges, Constitutiones & Sanctiones, ad Officialem Colonienſem, ac porro ad Nuncium Apostolicum ibidem, imo & Curiam Romanam provocasset & appellasset, eoque non modo Jurisdictionem Imperialem graviter læsisset, sed & se, partemque adversam immensis, inutilibusque sumptibus aggravasset, Nos pernicioſissimum hunc procedendi modum jam quidem ante hac, sub die quinta Sept. A. 1707. Interdicto Nostro Imperiali serio inhibuerimus, ac Partibus per Officialis sententias gravatis, & forte gravandis serio præceperimus, ut in Causis appellabilibus ad judices immediate superiores temporales ac Nos Consiliumve Nostrum Imperiale Aulicum, aut Cameram Nostram Imperialem appellarent. Verum cum in causis ad suprema Dicasteria, Privilegiorum Vigore vel alias, non appellabilibus dubitaretur, quo partes gravatæ provocarent, ne si una forte vel altera Instantia inique vel injuste judicarentur, sine ulteriori Juris remedio contra Jura succumberent; Nos pro Debito Nostro Justitiæ promovendæ Zelo primum Consilii privati nec non Statuum Leodiensium ac Lossensium rationes & opiniones hac super re concivimus, iisque bene consideratis & examinatis, certum Revisionis modum & Ordinem dictis in Causis haud appellabilibus ab ipsismet suggestum Clementissime approbavimus, prout illum sequenti forma approbamus & præscribimus. Imo ut Officialis Leodiensis quamvis Ecclesiasticus, in Secularibus tamen, prophanisque Causis non nisi uti Secularis habeatur, ab eoque nullatenus ad Judices Ecclesiasticos, qualescunque ii sint, & quacunque Dignitate alias fulgeant, sed semper ad Nostra suprema & immediata Tribunalia, nempe ad Consilium Nostrum Imperiale Aulicum, aut Cameram Imperialem in istis provocetur Causis, in quibus provocatio hujusmodi per Privilegia gloriosissimorum Prædecessorum Nostrorum non est restricta, in illis vero, quæ vi Privilegiorum ab Imperatoribus Maximiliano primo die 24. Junii 1518. Carolo quinto 27. Julii 1521. & 20. Julii 1545. nec non Maximiliano secundo 21. Julii 1571. Civitati &

tati & Patriæ Leodienſi, Comitatuique Loſenſi Conceſſorum, ſeu ratione ſummæ, aut Taxæ in iis Determinatæ, ſeu alio ex capite inappellabiles ſunt, licitum ſit parti, quæ a ſententia per Officialem ſive in prima aut in alia ulteriori Inſtantia, vel Reſtitutionis, in integrum lata, ſe gravatam ſentit, quocunque in caſu beneficium Reviſionis amplecti, hæc vero ſecundo tunc ſuam amplectendi talis beneficii voluntatem intra decendium a ſententiæ publicatione, quæ prævia partis ſeu Ejusdem Procuratoris citatione pro ut moris, facienda eſt, Debeat in ſcriptis ſeu in actis litis per ſe vel Procuratorem in Inſtantia coram Officiali Conſtitutum declarare, ut Judex atque altera Pars illius notitiam habeant. Tertio autem intra triginta Dies a præmemorato Decendio continuos pars Remiſſionem implorans præfatam Procuratoris ſui Declarationem ratificare, nec non Libellum ſupplicem, qui facti & totius Controverſiæ ſeriem gravaminumque expoſitionem ex actis præcedentis, ſeu præcedentium Inſtantiarum unice deſumptam contineat, Epiſcopo & Principi Leodienſi Ejusve Conſilio privato una cum Inſtrumento prætactæ Ratificationis & Conſtitutionis exhibere. Et quarto, intra eundem terminum rationes decidendi infra menſem eundem in ſcriptis extradendas ab Officiali petere, eumque ad effectum pars utraque acta ſua Originalia ad Officialem intra præſcriptos triginta Dies Conferre teneatur, alioquin pars ſupplicans Reviſionis beneficio, ſupplicata vero jure per ſententiam, a qua quæſito excidat; ac deinde quinto: Libellus ſupplex ad obtinendam Reviſionem coram Principe vel ejus Conſilio privato productus ab eodem Conſilio alteri parti cum termino quindecim dierum ad contra dicendum communicetur; eoque elapſo Princeps ſexto: vel præfatum Ejus Conſilium privatum ad Reviſionem peragendam tres, aut ſi gravitas Circumſtantiarum adhuc majorem numerum videatur exigere, quinque Juris-Conſultos neutri partium legitime ſuſpectos per Decretum ſcriptum nominet, hiſce ſeptimo peractis: Reviſores Juramentum in revidendis aliorum Patriæ Leodienſis Judicum ſententiis conſuetum, coram prætacto Conſilio, ſub duobus ſaltem Conſiliariis præſtent, & octavo: Rem totam ita expediant, ut intra ſex menſes a die præſentati apud Principem vel Conſilium privatum Libelli ſupplicis, compudandos vel aliud temporis ſpatium a Principe Conſiliove memorato, juſtis ex Cauſis, abbreviandum, vel prorogandum, acta prioris vel priorum Inſtantiarum cum rationibus decidendi, aliisque partium ſcriptis ſeorſim legant, ac deinde collegialiter in Loco ipſis, vel in palatio Epiſcopali, vel alibi aſſignando cauſam definitive decidant, & nono: Si quem frivole & ſine legitima Cauſa ad Reviſionem convolaſſe deprehenderint, eum pœna pecuniaria condigna plectant. Decimo autem: Executionem Sententiæ Reviſoriæ, ſive Confirmatoria prioris, ſive reformatoria fuerit, ad Officialem remittant, atque undecimo: hæc omnia & ſingula ſic undequaque obſerventur, ut, ſi temporum ſupra determinatorum ex acta ratio non habeatur, Reviſio pro deſerta reſpective aut non admittenda haberi, pronunciarique debeat, interea autem duodecimo: Sententiæ ab Officiali latæ Executio pendente Reviſionis Judicio ſuſpendatur, niſi hæc decimo tertio: proviſionalis tantum, aut alias in poſſeſſorio ſummariſſimo, Cauſisve alimentorum, Salariorumque pro famulis vel ſimilium materiarum parem celeritatem deſiderantium lata fuerit, quippe tales omnes ſententiæ per partem ſupplicatam ſeu Victricem, mediante cautione idonea & ſufficienti, de reſtituendis iis, quæ indebite percepta eſſe per Judicium Reviſorium pronunciabuntur, ad executionem ab Officiali perduci poterunt, ita tamen, ut ſi pars Victrix ejusmodi cautionem non habeat, nec reperire poſſit, ſuumque deſuper Juramentum præſtet, talis ſolummodo cautio exigatur, quæ de Jure exigenda eſt; Decimo quarto autem: Caveatur, ne in Reviſionum cauſis paulatim ſpeciale & ordinarium Judicium Reviſorium ex certis & perpetuis Perſonis introducatur, ideoque nec iidem Juris-Conſulti, qui anterioribus adhibiti fuerint, ſed in quavis alia Reviſione ſemper alii ad eandem idonei deputentur; ac denique decimo quinto: quod attinet ad Advocatos, Notarios, aliosque curiæ Epiſcopalis, uti vocantur, ſocios & alios Privilegiatos, cujuscunque Status conditionis aut ſexus, qui ſi ad alios Judices Seculares citentur, ad Officialis forum recurrere ſolent, de quibus ad Nos ſimiliter relatum eſt, ipſis quidem continuationem hujus recurſus ad Officialem poſthac, ſed in actionibus tantum Perſonalibus atque ea ſub Lege, concedimus ut Officialis, iſto caſu, eodem uti de cauſis appellabilibus ſupradictum eſt, modo, non ut Judex Eccleſiaſticus, ſed ut Secularis reputetur, & hujusmodi recurentes in Cauſis Secularibus ab eo ſub quocunque prætextu ad Judices Eccleſiaſticos provocare nequeant, ſed in his ſemper ad Secularia ſupradicta ſuprema Judicia Noſtra Imperialia appellare vel ſupra facto modo in Cauſis ad iſta non appellabilibus Reviſionem inſtituere debeant, alias vero ſciant, appellationes & Proceſſus contra præſcriptum hunc modum & ordinem inſtitutos, ipſo facto nullos & caſſatos eſſe,

eſſe, Contraventores autem, uti ſupradictum eſt, Cauſis, Juribusque ſuis cecidiſſe, imo inſuper etiam cum in Cauſis prophanis ac temporalibus ac Judices Eccleſiaſticos provocaverint, a Fiſcali Noſtro Imperiali Aulico ad pœnas quoque graviores conveniendos eſſe noverint, de quibus omnes ſupradictos certiores reddere voluimus per præſentes manu Noſtra ſubſcriptas ac Sigillo Noſtro Cæſareo munitas, quæ dabantur Viennæ die 5. Maji 1710.

Num. 14.
Copia
Concluſi in Conferentia Evangelicorum.

Wezlariæ die 19. Decembris 1713.

NAchdeme man Zeit währender Viſitation ſo viel erfahren, als ob verſchiedene Sachen, ſo ihrer Natur und Eigenſchafft nach, und vermög des Paſſauiſchen Religions-Vertrags Weſtphaliſchen Frieden-Schluſſes, und anderer Reichs-Geſetzen vor das Cammer-Gericht nicht gehörig, gleichwohl unter allerley Vorwand dahin gezogen, und Proceſs und Mandata darin erkandt worden wären, geſtalten dann eine Geiſtliche Sache der Augſpurgiſchen Confeſſions-Verwandten wegen angezogene Nullitäten, auch zuweilen hierunter Ehe-Sachen, auf gewiſſe Maſſe vorzunehmen, und zu erörtern, zwar für unbedencklich gehalten worden, hingegen aber dergleichen die Römiſch-Catholiſche betreffende Sache daſelbſt angenommen, und alſo hindurch die in angeregtem Weſtphaliſchen Friedens-Schluß vorgeſchriebene klare Regul unter beederſeits Religions-Verwandten in ſolchen Sachen Gleichheit zu halten, denſelben zuwider der Gebühr nicht beobachtet worden ſeyn ſoll; derohalben ſeye, bis das geſambte Corpus Evangelicorum einen gewiſſen Schluß in ein und andern gefaſſet, inzwiſchen auf Special-Inſtruction der dieſer Viſitation würcklich noch beywohnenden höchſt- und hohen Herren Principalen Evangeliſchen Theils, dem Herrn Præſidenten und Beyſitzern a. c. die geziemende Vorſtellung dahin zu thun, wie man ſich verſehe, Sie würden Dero löblichen Eyfer vor die Beobachtung der Reichs-Grund-Geſetze noch fernerhin dergeſtalt bezeigen, damit durch ihre Vorſorge und einmüthigen guten Vernehmen ohnpartheyiſche Juſtiz adminiſtriret, in obgedachten und andern Fällen alles Nachtheil von denen Churfürſten, Fürſten und Ständen Evangeliſchen Theils abgewendet, und keiner Ungleichheit zwiſchen ihnen und denen Catholiſchen, unter dem Vorgeben einer Poſſeſſion, Obſervanz, oder anderer dergleichen Einwendungen, als welche wider mehrgedachten Frieden-Schluß nicht angezogen werden können, noch ſollen, Platz gegeben, ſondern vielmehr bey dergleichen ſich wider Verhoffen etwa ereignenden Begebenheiten gehörigen Orths davon Bericht erſtattet werde. Wie man dann auch inſonderheit wegen des von einem zeitigen Herrn Cammer-Richter, oder deſſen Ambts-Verweſer prætendirenden Voti deciſivi auſſer allem Zweiffel ſtellete, Sie würden mit ſolcher Reichs-Satzungs-mäſſiger Behutſamkeit in denen Fällen, da man ſich deſſen bedienen zu können glaubte, zu verfahren wiſſen, daß allenfalls die Jura Statuum Evangelicorum ohngekräncket bleiben. Von ſothanem Concluſo wäre dem Herrn Præſidenten, Grafen von Solms, Abſchrifft zuzuſtellen, um denen Herren Herren Aſſeſſoribus Evangeliſchen Theils davon beliebige Nachricht zu geben, und ſich deſſen, ſonſt ſeiner beywohnenden Erfahrenheit und Prudenz nach, zum gemeinſamen Beſten des Evangeliſchen Weſens zu gebrauchen.

Concluſum in Conferentia Evangelicorum, die 19. Decembr. 1713.

DCCLXVII.

Reichs-Gutachten auf vorherſtehendes Kayſerl. Commiſſions-Decret, betreffend die Vermehrung des Kayſerl. und Reichs-Cammer-Gerichts, und zwar des Numeri Aſſeſſorum auf 25. wie auch deren Beſoldungen auf 4000. Gulden, de Dat. 15. Decembr 1719.

publice dictirt, Regensburg den 16. Dec. 1719.

per Moguntinum.

DEr Röm. Kayſ. Maj. zu gegenwärtiger allgemeinen Reichs-Verſammlung gevollmächtigten Höchſt-anſehnlichen Principal-Commiſſario, und Kayſ. würcklichen geheimen Rath, Ihrer Hochfl. Eminenz und Durchleucht, H. Röm Herrn, Herrn Chriſtian Auguſt, der Röm. Kirchen Prieſter-Cardinal, Nationis Germanicæ Protectori, Ertz-Biſchoffen zu Gran, und des H. Ap. Stuhls des H. Röm. Reichs Fürſten, des Stuhls zu Rom Legato nato, des Königreichs Ungarn Primati und oberſten geheimen Cantzler, Adminiſtratori des Biſthums Raab, wie auch der Gran- und Raberiſchen Geſpanſchafften Obergeſpan, Hertzogen zu Sachſen, Jülich, Cleve und Berg, auch Engern und Weſtphalen, Landgrafen in Thüringen, Marggrafen zu Meiſſen, auch Ober- und Nieder-Laußnitz, gefürſteten Grafen zu Henneberg, des hohen Ertz- und Churfl. Domb-Stiffts zu Cölln Domb-Probſten und Theſaurario, Grafen zu der Marck, Ravensberg und Barby, Herrn zu Ravenſtein, der Balley Thüringen Stadthaltern, ꝛc. ꝛc. bleibet unverhalten:

Nachdeme man in allen dreyen Reichs-Collegiis das am 26. Maji dieses Jahrs publice dictirte Kayſ. Commiſſions-Decret (womit Ihre Kayſ. Maj. Churfürſten, Fürſten und Ständen des Reichs, dasjenige nachrichtlich mitgetheilet, was die zu letzterer extraordinari-Reichs-Viſitation des Kayſ. und Reichs Cammer-Gerichts verordnet geweſene Kayſ. Commiſſarii, und des Reichs Deputirte in verſchiedenen Punctis ſchließlich abgehandelt, und zum Theil zu weiterer Uberlegung ausgeſtellet, darüber Se. Kayſ. Maj. unter andern Punctis, und zwar

I. Die Vermehrung des Numeri Aſſeſſorum.

II. Die Verbeſſerung eines zeitlichen Cammer-Richters, Præſidenten und Aſſeſſoren Beſoldung ein ferneres Reichs-Gutachten verlangten) ſambt denen am 8. April. und 15. Octobr. des 1716. dan 21. Martii und 23. Maji, wie auch denen letztern am 6. Junii dieſes Jahrs dictirten des Kayſ. und Reichs Cammer-Gerichts Memorialien, und mittelſt deren Inhalt auch durch ordentlichen Vortrag

III. Was für ein Terminus a quo, die erhöhete Salaria zu zahlen, zu determiniren? und

IV. Was zu Bezahlung dieſes Numeri der 25. Aſſeſſorum für ein beſtändiger richtiger Fundus, daraus die Mittel der erhöheten Salarien zu beſtreiten, zu nehmen? in behörige Deliberation geſtellet, ſo iſt nach der Sachen Wichtigkeit, und deren Umſtänden reiffer Erwegung, dafür gehalten worden, daß forderiſt Ihro Kayſ. Maj. wegen Dero für die Erhalt-mehrere Erheb- und Befeſtigung des GOtt-gefälligen heilſamen Juſtiz-Weſens im Reich continuirender allerhöchſt-ruhmwürdigſter Sorgfalt der allerunterthänigſt-ſchuldigſte Danck, wie hiemit beſchiehet, zu erſtatten; und gleichwie mit Sr. Kayſ. Maj. auch Churfürſten, Fürſten und Stände des Reichs gern vernommen, daß die Kayſ. Commiſſarien und deputirte Viſitatoren durch ihre unerſparte Sorgfalt, Mühe und Eifer dieſes hochwichtige Juſtiz-Geſchäfft durch ihren wohlgefaſten Viſitations-Abſchied zum Theil gehoben, und was ſie zum Theil ferner an Hand gegeben, die Stände des Reichs ſolches auch in andere Wege Danck-nehmig erkennen würden; Alſo hätte man auch mit Kayſ. Maj. und denen Viſitatoren wohl begriffen, daß zu Erhaltung dieſes vollbrachten heilſamen Wercks die Anzahl der ietzo vorhandenen Aſſeſſoren mit der Menge deren alldort anhängigen und täglich ſich häuffenden Gerichtlichen Vorfallenheiten, in eine gerechte Proportion gezogen, und alſo vermehret werden müſten, daß Hoffnung ſeye, der Entſcheidung ſo vieler von langen Jahren her rechtshängig geweſten und täglich neu darzu kommenden Proceſſen gewachſen zu ſeyn, und dahero geſchloſſen, daß

Ad Primum der Numerus Aſſeſſorum des Kayſ. und Reichs-Cammer-Gerichts nach der Kayſ. allergnädigſten Intention auf die Halbſcheid der in dem Weſtphäliſchen Friedens-Schluß und jüngern Reichs-Abſchied vorgeſchriebener Aſſeſſorum, oder auf 25. Subjecta, incluſive des Chur-Böhmiſch- und Chur-Braunſchweigiſchen, feſt zu ſtellen, biß man im Stand wäre, die Reichs-Satzungs-mäßige völlige Anzahl der Beyſitzer erfüllen zu können, und hätte das Cammer-Gericht nicht nur vorietzo gleich die Anzahl der 25. Beyſitzer, nachdeme die Præſentati und deren Relationes pro ſtatu Aſſeſſorat-mäßig befunden worden, complet zu machen, ſondern auch fürohin unterm Vorwand der nicht eingekommenen Zieler (als welche von allen und ieden ſäumigen Ständen Reichs-Satzungs-mäßig einzutreiben, und das Cammer-Gericht entweder, woran es hafftet, an Ihre Kayſ. Maj. und das Reich, ohne die Execution aufzuhalten, behörig zu bringen, oder die Schuld ſich ſelbſt beyzumeſſen hat) keine Aſſeſſorat-Stelle eigenmächtig, ledig und unbeſetzt zu laſſen.

Damit man aber zu ſtattlichen, gelehrt- und gewiſſen-hafften, auch in Reichs- und Rechts-Sachen wohl erfahrnen und geübten Männern gelangen möge, worauf eines Theils die præſentirende Stände, anderen Theils das Collegium Camerale in dem Examine bey deren Reception der Cammer-Gerichts-Ordnung und Pflichten-gemäß wohl Sorge zu tragen, und vorgeſchriebener maſſen rechtſchaffene Männer zu Beförderung des Juſtiz-Weſens an das Cammer-Gericht bald zu præſentiren wiſſen würden; So iſt

Ad Secundum ferner geſchloſſen, daß ſowohl denen ietzigen als künfftigen Aſſeſſoribus das dermahlige Salarium der 1000. nun ad alterum tantum, nemlich jährlich auf 2000. Spec. Rthl. und zwarn in dermahliger Valuta, den Reichsthaler ad 2. Gulden, den Gulden ad 60. Kreutzer gerechnet, auch einem zeitlichen Cammer-Richter und zweyen Præſidenten nach dem alten Fuß oder Proportion ihre Salaria zu erhöhen, damit ſie deſto eifrig- und beſtändiger ihre einig zu dem gemeinen Beſten und Beförderung unpartheyiſcher Juſtiz zu verrichtende Mühe, Arbeit und Sorge ohne andere Irruption allein anwenden, und nach Beſchaffenheit des ietzig gröſſeren Aufwands und ſteigenden Werths aller Sachen, ihrem Stand und anſehnlichen Würden gemäß, ruhig und ehrlich ſich halten und beſtehen können. Wann aber die Valuta des Rthalers auf 90. Kr. über kurtz oder lang im geſambten Reich reducirt, mithin die pretia rerum wieder fallen, der Rthl. Spec. ihnen alsdann auch nicht höher als 90. Kreutzer vom Pfenningmeiſter-Ambt zahlt werden ſolle. Von was Zeit aber dieſe Erhöhung der Salarien mit der Zahlung ihren Anfang und Lauff nehmen ſolle, iſt

Ad Tertium, dahin der Schluß ausgefallen, daß die würcklich beym Gericht annoch vorhandene Cammer-Richter, Præſidenten und Aſſeſſores, die erhöhete Salaria pro præterito reſpective a die Receſſus der letztern Reichs-Viſitation, als den 19ten Decembr. 1713. und a die Introductionis ad Collegium Camerale ieder pro rata temporis Officii aus denen Cameral-Reſtanten, und zwar aus denen biß ad Feſtum Annunciationis B. M. V. jüngſthin incluſive der verfallenen 130. Cammer-Zielen dergeſtalt erheben mögen, daß ſo viel von dem Ertrag ſolcher Reſtanten und 130. Zielern noch übrig, und reſpective ausſtändig, ihnen zu ſolchem Behuff (was iedem pro præterito noch zu reſtiren befunden wird) nachdem es, wie vorgedacht, Reichs-Satzungs-mäßig eingetrieben, zu aſſigniren, die currente und künfftige Salaria aber ihnen und denen neu-angenommenen und noch ferners annehmenden Aſſeſſoren, und zwar dieſen auch a die ihrer Introduction ad Collegium Camerale, dem erhöheten Fuß nach, von denen lauffenden Zielern ſo fort zu zahlen, und gedachtem Collegio Camerali aufgegeben werden möchte, daß daſſelbe von Jahr zu Jahren einen vollſtändigen von dem Pfenningmeiſter unterſchriebenen Extract ſeiner Rechnung, mit Specificirung eines ieden Reichs-Standes, was ſelbiger nach denen erhöheten Zielern bezahlet, oder noch reſtiret, und über die Einnahm und Ausgab ſolcher reſtirender Cammer-Zieler, auch welche Crayß-ausſchreibende Fürſten gegen die Säumige nicht Reichs-Conſtitutions-mäßig mit der Execution verfahren, ad Cæſarem & Imperium einzuſchicken, um proviſionaliter zu ſehen, ob und wie die Zahlung ad intentionem Cæſaris & Imperii geſchehen ſeye, maſſen dann, auſſer dem er, Pfenningmeiſter, das geringſte weiter, es ſey dann mit Kayſerl. Majeſt. und des Reichs-Bewilligung dem von Kayſerl. Majeſtät ratificirten Reichs-Schluß vom 18. Martii 1713. zuwider, an niemanden was mehr auszuzahlen befugt ſeyn ſolle. Den Fundum aber betreffend, woraus die erhöhete Salaria herzunehmen iſt weiter

Ad Quartum, beliebt und geſchloſſen worden, daß die von des Collegii Cameralis anhero deputirten Aſſeſſoribus übergeben, von ihnen unterſchrieben- und geſiegelt-alſo intitulirte Uſual-Matricul eventualiter & proviſionaliter, und biß ſich entweder ein anderer fundus ergeben, oder ſolche Uſual-Matricul erforderlicher maſſen zu Ergröſſerung des ietztmaligen fundi rectificiren laſſen würde, anzunehmen, darauf zu halten,

und wann man dieſe der unrichtig angegebener Poſten halber durchgangen, würde ſich äuſſern, ob mehr oder weniger als 7. Cammer-Zieler zu ſolchen erhöheten Beſoldungen nöthig, auch wie die ungiebige Poſten wieder in Gang zu bringen, und der fundus für die erhöhete Salaria Beſtand habe, um darnach ex parte Cæſaris & Imperii das weitere geſtalten Sachen nach verordnen zu können. Damit aber das nöthige Unterhaltungs-Quantum erlangt werden möge (wobey iedoch von denen Ständen des Reichs die durchgehende Gleichheit ausbedungen worden) ſo hätte ieder Stand des Reichs den gewöhnlichen Beytrag indeſſen auf 7. Zieler in gedachten Verſtand des Rthlrs Valuta, nemlichen ad 90. kr. zu erhöhen, und ſeine Quotam in 2. Friſten, 4. Wochen vor Annunciationis & Nativitatis B. V. Mariæ iedesmahl mit 3½. Ziel in die angeordnete Legſtatt richtig zu liefern, und mit dem Nativitatis Mariæ lauffenden Jahrs erſchienenen 131. Ziel den Anfang zu machen, oder, da es wegen Kürtze der Zeit nicht ſeyn könte ſein Quantum nachzutragen, auch mit ſolchen jährlichen Beytrag beſtändig zu continuiren; Zu richtiger Beybring- und Zahlung aber gedachter Cammer-Zieler und Beſoldungen bliebe denen Ständen des Reichs nach dem Reichs-Abſchied de Anno 1654. §. 14. bevor, ihre Land-Stände, Burger und Unterthanen zur Beyhülff des Cammer-Gerichts Unterhalt zu ziehen, und wäre der im erſtgedachten jüngern Reichs-Abſchied bereits für gut befundene modus exequendi gegen die ſäumige Stände und Unterthanen auf allen Fall zu gebrauchen.

Nachdeme auch verſchiedene Stände, ſonderlich die Reichs-Städte, groſſen theils ſich über ihren allzuhoch überſpannten Cammer-matricular-Anſchlag beſchwehret; und dahero zu vorgemelter Erhöhung der 7. Zieler anderſt nicht, als unter dem ausdrücklichen Beding verſtehen wollen, daß ihnen zufolg mehrgedachten jüngern Reichs-Abſchieds §. 195. die ſchon öffters vertröſtete aber bishin nicht erlangte billigmäßige Ringerung und Moderation dermahleins in der That angedeyhe;

Als iſt ferner beliebet und geſchloſſen worden, daß alle und iede Stände, die man in dem Cammer-matricular-Anſchlag über ihr Vermögen überſetzet zu ſeyn, befinden wird, ohne längern Anſtand zulänglich ſubleviret und geringert werden ſollen. Zu ſolchem Ende dann diejenige, welche ihre Gravamina oder Cauſales Moderationis nicht allſchon würcklich bey Ihro Kayſerl. Majeſtät und dem Reich mit genugſamen Crayß-Ausſchreib-Amts Teſtimonialien gebührend übergeben haben, ſchuldig und gehalten ſeyn ſollen, ſelbige innerhalb 6. Monatlicher Friſt von Zeit erfolgender allergnädigſter

Kayserl. Ratification gegenwärtigen Reichs-Gutachtens, und zwar gleichfals mit zulänglichen Testimonialien von denen Crayß-ausschreibenden Fürsten (welche denen sich hierinn meldenden Ständen mit allem geneigt- und gnädigen Willen darinn zu willfahren) worunter ein ieder Stand gehörig, allhier zu übergeben und beyzubringen. Welche Stände aber hierunter säumig erscheinen würden, die sollen nach verflossener solcher 6. Monathlicher Frist nicht mehr damit gehöret, sondern gäntzlich abgewiesen werden, es seye dann glaubwürdig beyzubringen, daß die Testimoniales binnen solcher Zeit, allen angewendeten Fleisses ohngeachtet, noch nicht zu erlangen, oder sonst ob impedimentum satis prægnans & notorium die Causales Moderationis und was zu deren elucidir- und Ausführung gehörig, zum Stand zu bringen nicht möglich gewesen.

All solche sowohl schon einkommene als künfftig noch kommende Gravamina oder Memorialien nun sollen sofort hier auffm Reichs-Tag in sämtlichen Collegiis förder-samst vorgenommen, über das Befinden, und ob? auch wie hoch ein ieder Stand zu moderiren, Ihro Kayserl. Majestät ein allerunterthänigstes Reichs-Gutachten erstattet, und Dieselbe von Reichs-wegen geziemend ersucht werden, Dero allergnädigste Ratification dergestalten zu befördern, damit allen und ieden in der That prægravirten Ständen längstens in Zeit von 2. Jahren (worunter das obberührter massen zu Einbringung der noch zurückseyender Gravaminum bestimbte halbe Jahr mit begriffen und eingeschlossen) eine befindenden Dingen nach billigmäßige Moderation und Abnahm des allzuhohen matricular-Anschlags würcklich angedeyhen möge; Biß zu deren Erfolg aber sollen alle und iede sich gravirt-nennende Stände verbunden seyn, die verglichene 7. Zieler nach der bißherigen Usual-Matricul richtig und ohne Abgang zu bezahlen. Wo es sich aber wider Verhoffen zutrüge, daß in obbestimbten Termin der 2. Jahre nicht alle Moderationes ausgemacht und erörtert werden könten, so solle denen Ständen, welche ihre Gravamina mit denen Crayß-Ausschreib-Amtlichen Testimonialien in der verglichenen 6. Monathlichen Zeit gebührend eingebracht, nicht allein bevor und frey stehen, nach Verfliessung der 2. Jahre ein mehreres nicht, als die bisherige gewöhnliche 2. Zieler, nach dem alten Anschlag zu zahlen, und damit so lang und viel zu continuiren biß sie in ihrem Gesuch der Billigkeit nach consolirt seyn werden, sondern dieselbe sollen auch Fug und Macht haben, dasjenige, was sie währender Zeit an denen 7. Zielern erweißlich zu viel gezahlet haben werden, an denen künfftigen compensando einzubehalten, ohne daß denenselben von iemand ein mehreres abgefordert, oder sie darzu schuldig und verbunden erachtet werden sollen.

Allermassen aber ohnschwehr vorzusehen, daß durch die vorseyende Moderationes ein merckliches an dem fundo Camerali abgehen, mithin die verwilligte 7. Zieler zum Unterhalt der Cameral-Personen nicht erklecklich seyn dörfften; Als wird man hiernegst von einem zulänglichen extraordinari-Mittel oder fundo, wordurch solcher Abgang zu ersetzen, rathschlagen, und sich eines Reichs-Gutachtens zu vergleichen suchen. Auf die übrige in dem obangeführten Kayserl. Commissions-Decret enthaltene Puncta würde man nach vollbrachter Deliberation den fernern Schluß demnechst auch eröffnen, und darüber Kays. Majest. das weitere Reichs-Gutachten allerunterthänigst erstatten.

Womit dem Kayserlichen Herrn Principal-Commissario, Ihrer Hochfl. Eminenz und Durchleucht zu Sachsen, der Churfürsten, Fürsten und Ständen des Reichs anwesende Räthe, Bothschafften und Gesandte sich geziemend empfehlen. Signatum Regenspurg den 15. Decembr. 1719.

(L. S.)

Churfürstl. Maynzische Cantzley.

DCCLXIIX.

Usual-Matricul des Kayserlichen und Heil. Röm. Reichs Cammer-Gerichts, aus denen Pfennigmeisterey-Rechnungen zusammen gezogen/ de Anno 1719.

	Giebt dermahlen zu iedem Ziehl. Rthl. Kr.
Oesterreichischer Crayß.	
Stifft Trient	46 = 34.
Stifft Brixen	46 = 34.
*Fürst von Auersperg	16 = --
*Grafschafft Kirchberg	19 = 28½
*Fürst von Eggenberg	16 = --
*Fürst von Dietrichstein	35 = --
*Fürst Piccolomini	35 = --
Summa	214 = 6½
Burgundischer Crayß.	
*Sämtliche Burgundische Niederland.	463 = 68.
Summa	per se

Fränckischer

	Giebt dermahlen zu iedem Ziehl. Rthl. Kr.
Fränckischer Crayß.	
Stifft Bamberg	164 = 22½
-- Würtzburg	236 = --
-- Aichstett	92 = 70.
Teutschen Ordens Meister	69 = 51.
Marggrafen zu Brandenburg-Culmbach und Onolzbach	193 = 21.
Henneberg-Schleußingen 54. Rthl. 36. Kr. Hieran bezahlen:	
Sachsen-Naumburg	22 = 56.
Sachsen-Altenburg	15 = 80.
Sachsen-Weymar	3 = 87½
Sachsen-Eisenach	3 = 87½
Sachsen-Gotha	7 = 85.
Hessen-Cassel wegen Henneberg Schmalkalden	5 = 41.
Stifft Würtzburg wegen Hennebergischen Lande	11 = 48.
Sachsen-Coburg wegen Henneberg-Römhilt	23 = 17.
Grafschafft Castel	5 = 37.
Grafschafft Löwenstein-Werthheim	37 = 9.
Grafschafft Hohenloh 51. Rthl. 4. Kr. Hieran bezahlen:	
Hohenlohe Neuenstein	4 = 5 5/7
Oehringen	4 = 5 5/7
Weickersheim	4 = 5 5/7
Kintzelsau	2 = 63 7/7
Langenburg	10 = 57.
Waldenburg	8 = 45⅔
Schillingsfürst	8 = 45⅔
Pfettelbach	8 = 45⅔
Grafschafft Limburg-Speckfelden	12 = 33.
Grafschafft Limburg-Geildorff	12 = 33.
Grafschafft Erbach	7 = 65.
Schwartzenberg Hohenlandsberg	4 = 60.
*Hatzfeld pro se & ratione Gleichen	18 = --
Schwartzenburg wegen Herrschafft Sintzheim	10 = --
Stadt Nürnberg	232 = --
Rotenburg an der Tauber	69 = 52.
Stadt Wintzheim	61 = 76.
Schweinfurt	38 = 60.
Weissenburg am Nordgau	19 = 30.
Summa	1427 = 45.

	Giebt dermahlen zu iedem Ziehl. Rthl. Kr.
Bayrischer Crayß.	
Chur-Bayern wegen Hertzogthum Bayern	231 = 81.
Ertz-Stifft Saltzburg	173 = 84.
Stiff Passau	27 = 5.
Freysingen	57 = 88.
Regenspurg	21 = 22½
Probstey Bergdesgaden	34 = 70½
*Chur-Bayern wegen Wald-Sachsen	46 = 34.
Abtey Kaysersheim	115 = 87.
St. Emmeran	50 = 22½
Nieder-Münster	29 = --
Ober-Münster	29 = --
Pfaltz-Sultzbach	13 = 78¾
Pfaltz-Neuburg	97 = 33¾
Landgrafschafft Leuchtenberg	38 = 59.
Fürst von Lobkowitz wegen Sternstein	35 = --
Chur-Bayern wegen der Grafschafft Haag	23 = 17.
Grafschafft Ortenburg	9 = 25.
Herrschafft Wolffstein wegen Ober-Sultzburg und Pyrbaum	7 = 22.
Herrschafft Mayrelrein	3 = 8.
Stadt Regenspurg	42 = 45.
Summa	1087 = 65.
Schwäbischer Crayß.	
Stifft Augspurg	54 = 9.
Costnitz	46 = 34.
Abtey Reichenau	23 = 17.
Probstey Ellwangen	50 = 22½
Abtey Kempten	69 = 51.
Salmansweiler	96 = 55.
Weingarten	38 = 58.
Weingarten ratione Brandis vel Brandis Blumenegk	3 = 43.
Weissenau	46 = 34.
Petershausen	23 = 17.
Schüssenried	38 = 58.
Rockenburg	46 = 34.
Ochsenhausen	59 = 81.
Marchthal	34 = 70½
St. Blasii wegen der Grafschafft Lüpffen	3 = 43.
Otten Bayern	48 = 62½
Elchingen	69 = 51.
Probstey Wettenhausen	15 = 41.
Abtey Münchenrodt vel Rodt	23 = 17.
Ursperg	9 = 25.

Prßen

	Giebt dermahlen zu iedem Ziehl. Rthl. Kr.
Yrßen	23 = 17.
Gengenbach	34 = 70½
Abtey Lindau	28 = 88½
Buchau	34 = 70½
Rothen-Münster	23 = 17.
Guthen Zell	3 = 77½
Hechbach	3 = 77½
Bayndt	3 = 77½
Balley Elsaß und Burgund	115 = 84½
Hertzogthum Würtenberg	363 = 24.
Baden-Durlach	49 = 77.
Baden-Baden	49 = 77.
Fürstenthum Mündelheim	26 = 26½
Fürst von Liechtenstein	5 = 30.
Churbayern, wegen Helfenstein Wisensteig	3 = 8.
Fürstenberg-Mößkirchen	1 = 49.
Helffenstein Gundelfingen	7 = 68.
Grafschafft Zimmern	5 = 71½
Oettingen zu Oettingen	26 = 60.
Oettingen Wallerstein	12 = 21.
Oettingen Katzenstein und hohen Baldern	5 = 50.
Oettingen Spielberg	8 = 80.
Grafschafft Montfort	26 = 25.
Fürstenberg im Kintzinger Thal wegen Stühlingen.	26 = 60.
Fürstenberg Baar	26 = 60.
Fürstenberg Heiligenberg wegen der Wertenbergischen Güther	21 = 12.
*Grafschafft Eberstein	3 = 8.
Hohenzollern Hechingen	12 = 33.
Hohenzollern-Haygerloch	12 = 33.
Hohenzollern-Siegmaringen	12 = 33.
Hohenzollern-Siegmaringen wegen Wertenbergischen Güter	10 = 51.
Grafschafft Sultz	13 = 47.
Herrschafft Justingen	5 = 36½
Hohenzollern-Hechingen, wegen Tengen-Nellenburg	-- 62½
Hohenzollern-Siegmaringen, wegen Tengen-Nellenburg	-- = 83½
Hohenzollern-Haygerloch wegen Tengen-Nellenburg	1 = 35.
Truchses zu Wolffsegg	26 = 47.
Truchses zu Zeyl	6 = 57½
Truchses zu Zeyl Würtzach	6 = 57½
Truchses zur Scheer	39 = 72.
Königsech Aulendorff	16 = 21.
Hohen Geroltzeck	2 = 28½
Herrschafft Graveneck	2 = 28½
*Hohen Schwangau	13 = 48.
Hohen Rechberg	10 = --
Hohen Embs pro se und wegen Sultzbrandis	17 = 18⅞
*Graf von Trautmannsdorff	15 = --
*Grafschafft Schlick	15 = --
*Graf Georg Ludwig von Sintzendorff	15 = --
*Graf Joachim von Sintzendorff	15 = --
*Graf Coloredo	15 = --
*Graf Ungnaden von Weissenwolff	15 = --
*Abensperg und Traun	15 = --
Grafschafft Lupffen	13 = 82.
Fugger Leopoldinischer Linie ratione Wassenburg	6 = --
Fugger Hanßischer Linie	12 = 58½
Fugger Jacobischer Linie	12 = 11½
Fugger Marxischer Linie	5 = 16½
*Herrschafft Braydenegg	10 = --
Stadt Augspurg	193 = 20.
-- Kauff-Bayern	25 = 50.
-- Ulm	212 = 49.
-- Memmingen	120 = 52.
-- Kemten	46 = 34.
-- Bieberach	169 = 50.
-- Yßny	38 = 57.
-- Leutkirch	28 = 57.
-- Wangen	30 = 83.
-- Lindau	77 = 26.
-- Ravenspurg	52 = 15½
-- Buchhorn	23 = 17.
-- Ueberlingen	89 = 77.
-- Pfullendorff	28 = 88½
-- Reutlingen	65 = 62½
-- Eßlingen	101 = 41.
-- Schwäbisch Gemünd	57 = 87.
-- Weyl	38 = 58.
-- Haylbronn	85 = --
-- Wimpffen	44 = 39.
-- Hall in Schwaben	120 = 52.
-- Dünckelspiehl	85 = 2.
-- Bopffingen	15 = 59.
-- Gingen	23 = 17.
-- Ahlen	21 = 23.
-- Nördlingen	125 = 53.
Chur-Bayern wegen Donawerth	34 = 70.
Stadt Buchau	4 = 57.
-- Offenburg	13 = 11.
-- Gengenbach	13 = 11.
-- Zell am Hammersbach	6 = 51.
-- Rothweyl	54 = 9.

-- Roth-

	Giebt dermahlen zu iedem Ziehl. Rthl. Kr.
-- Rothweil wegen Zimmern	5 = 71⅓
-- Costnitz	48 = 28½
Summa	4122 = 4⅚

Ober-Rheinischer Crayß.

Stifft Wormbs	19 = 28½
Stifft Speyer und Probstey Weissenburg	96 = 55.
*Stifft Straßburg	59 = 82.
Stifft Basel	23 = 17.
Probstey Odenheim	23 = 17.
Johannitter Ordens-Meister	42 = 37.
Stifft Fulda	69 = 50½
Fürstenthum Hirschfeld	23 = 17.
*Stifft Murbach	23 = 17.
*Stifft Münster in S. Gregori Thal	34 = 70½
Pfaltz-Zweybrücken	77 = 26.
*Hertzogthum Lottringen	154 = 52.
*Sponheim Simmern	30 = 83.
Hessen-Cassel	135 = 3.
Hessen-Cassel wegen der Grafschafft Catzenelenbogen	7 = 35½
Hessen-Darmstadt	89 = 43¾
Fürst von Salm	5 = 71½
Nassau Saarbrücken ratione Ottweiler	23 = 17.
Nassau Saarbrücken ratione Weylburg	23 = 17.
Nassau Idstein Wiß-Baden	15 = -
Wild- und Rhein-Graf zu Kyrburg	8 = 62½
Wild- und Rhein-Graf zu Dhaun	4 = 31.
Wild- und Rhein-Graf Leopold zu Grumbach	2 = 15½
Wild- und Rhein-Graf Johann	2 15½
*Hohenfelß Reipolts-Kirch	12 = 6.
*Krichingt, Graff Christoph	3 = 77½
*Krichingen, Graf Peter Ernst, modo Graf Johann Ludwig	3 = 77½
*Salm Lottringen	5 = 71½
Hanau Müntzenberg	45 = 71½
*Hanau Lichtenberg und Ochsenstein	24 = 66.
Leiningen Hartenburg	6 = 86.
Leiningen Dachsburg	6 = 86.
*Grafschafft Falckenstein	
Hieran zahlt Lottringen pro rata	4 - 45.
*Graf von Vehlen giebt pro rata	-- = 81.
*Falckenstein Oberstein	3 = 8.
Ysenburg Büdingen	32 = 42.
Solms-Lich Butzbach	5 = 28.
Solms-Lich Graf Philipps Adam	2 = 59.
Solms-Lich Graf Hermann Adolph Moritz	2 = 59.
Solms Laubach	5 = 28.
Solms Rödelheim	5 = 28.
Solms-Braunfels-Hungen	3 = 35.
Solms-Braunfels-Greifenstein	5 = 60.
Solms-Braunfels zu Braunfels	7 = 85.
*Leiningen-Rixingen	3 = 8.
Leiningen-Westerburg	12 = 32½
Grafschafft Waldeck	19 = 34.
Warsperg ratione Reineck modo Graf von Sintzendorff.	4 = 57.
Dagstuhl Sötern	3 = 8.
Herrschafft Pleß	2 = 28½
Waldbott von Bassenheim, ratione Olbrück	5 = --
Graf von Wartenberg, immittels auf Abschlag 5. Rthl. 30. Kr.	-- = --
Graf von Stadian wegen Thanhausen immittels auf Abschlag 4. Rthaler 56. Kr.	-- = --
*Stadt Landau	34 = 70.
-- Speyer	101 = 41.
-- Wormbs	101 = 41.
-- Franckfurth	193 = 20½
-- Friedberg in der Wetterau	25 = 11.
* -- Wetzlar	13 = 47.
Summa	1703 = 23¼

Chur-Rheinischer Crayß.

Chur-Maintz samt Reineck und Königstein	257 = 19.
Chur Trier und Abtey Prüm	270 = = 50.
Chur Cölln	231 = 81.
Chur-Pfaltz	139 = 11⅝
Balley Coblentz	116 = --
Nassau-Dillenburg pro se Siegen, Dietz und Hadamar	63 = 1.
Fürstenthum Arnberg	35 = --

Nieder

	Giebt dermahlen zu iedem Ziehl. Rthl. Kr.
Nieder-Ysenburg Grantzau	11 = 54.
Summa	1124 = 36 5/8

Westphälischer Crayß.	Giebt dermahlen zu iedem Ziehl Rthl. Kr.
Stifft Paderborn	46 = 34.
Stifft Münster	124 = 5.
Stifft Lüttig	154 = 52 1/2
Stifft Osnabrück	23 = 17.
Hertzogthum Verden	23 = 17.
Fürstenthum Münden	23 = 17.
Abtey Stablo	46 = 34.
Abtey Verden	46 = 34.
Stifft Corneli-Münster	54 = 8 1/2
Abtey Corvey	46 = 34.
Stifft Hervorden	23 = 17.
Stifft Essen	46 = 34.
Hertzogthum Cleve und Marck	193 = 20 1/2
Hertzogthum Gülch und Berg	193 = 20 1/2
Grafschafft Ostfriessland	45 = 89.
Grafschafft Vierneburg	10 = 6.
Grafschafft Sayn	17 = 69.
Wittgenstein zu Wittgenstein	2 = 64.
Wittgenstein-Homburg	1 = 79 1/2
Wittgenstein-Berleburg	- 84 1/2
Manderscheid-Schleyden	25 = -
Manderscheid-Blanckenheim	16 = -
Graf von Nesselroth wegen der Herrschafft Mechernich	- = 79 17/18
Manderscheid-Gerolstein	16 = -
*Manderscheid Kayl	4 = -
Wied-Runckel die Obere Grafschafft	9 = 24 1/2
Wied-Runckel die Untere Grafschafft	9 = 24 1/2
*Grafschafft Gronsfeld	15 = -
Benthheim zu Bentheim	34 = 70 1/2
Bentheim Steinfurth	11 = 53 1/2
Grafschafft Tecklenburg	11 = 53 1/2
Grafschafft Riedberg	30 = 21.
Grafschafft Reckheim	15 = -
Grafschafft Pyrmond	5 = 6 23/24
Grafschafft Oldenburg	32 = 41 1/2
Hoja Lüneburg-Zell Ober- und Unter-Grafschafft	9 = -
Bentheim ratione Hoja	1 = 75.
Grafschafft Schaumburg Gehma	46 = 34.
Grafschafft Spiegelberg	9 = 24 1/2
Grafschafft Lippe	19 = 29.
Grafschafft Virneburg	2 = 28 1/2
Nassau Holtzapffel	28 = 31.
Stadt Cölln	231 = 80.
-- Aachen	88 = 79.
-- Dortmund	61 = 75.
*-- Heervorden	23 = 17.
Summa	1881 = 54 20/48

Ober-Sächsischer Crayß.	Giebt dermahlen zu iedem Ziehl. Rthl. Kr.
Chur-Sachsen cum Exemptis	441 = 41.
Chur-Brandenburg	231 = 81.
Stifft Camin	23 = 16.
Stifft Walckenried	23 = 16.
Stifft Qvedlinburg	69 = 52.
Fürstenthum Anhalt	69 = 52.
Das Fürstliche Sambt-Hauß Sachsen NB. ist deswegen nach Abrechnung zu pflegen	110 = 38.
*Schweden wegen Pommern	96 = 55.
Chur-Brandenburg wegen Pommern	77 = 27.
Grafschafft Reussen von Plauen	18 = 52.
Grafschafft Schwartzburg Rudolstatt	19 = 67
Schwartzburg Sondershausen	19 = 64.
Chur Sachsen wegen Mannsfeld	26 = 88.
Magdeburg wegen Mannsfeld	9 = -
Mannsfeld Graf Christoph Friedrich	14 = 57.
Mannsfeld Graf David	9 = 15.
Graf Christoph Ludwig zu Ortenburg wegen Stollberg Werningerode	11 = 53.
Graf Christoph Ernst zu Stollberg Werningerode und Gedern	5 = 73.
Graf Friedrich Carl zu Stollberg Gedern	2 = -
Hohnstein Lohr- und Clettenberg	10 = 74.
Grafschafft Barby Mühlingen	6 = 8.
Schönburg Glauchau	7 = 66.
Summa	1305 = 5.

Nieder-

Nieder-Sächsischer Creyß.	Giebt dermahlen zu iedem Ziehl. Rthal. Kr.
Hertzogthum Magdeburg	146 - 77.
Hertzogthum Brehmen	30 - 83 1/2
Stifft Hildesheim	20 - 62 1/2
Fürstenthum Halberstatt	46 - 34
Stifft Lübeck	23 - 17.
Stifft Schwerin	23 - 17.
Stifft Ratzenburg	19-28 1/2.
Braunschweig-Wolffenbüttel	79-49.
Chur-Braunschweig wegen Lüneburg-Zell	115 - 84 1/2
Chur-Braunschweig wegen Calenberg, Grubenhagen, Diepholt und einiger Schaumburgisch- und Hildesheimischen Stucken	103 - 54.
Mecklenburg-Schwerin	69 - 51.
Mecklenburg-Güstrau	69 - 51.
Dännemarck wegen Hollstein	54 - 9.
Hollstein-Gottorff	54 - 9.
Chur-Braunschweig wegen Sachsen-Lauenburg	69 - 51.
Grafschafft Rantzau	7 - 9.
Stadt Lübeck	212 - 50.
Stadt Bremen	42 - 45.
Stadt Hamburg	125 - 53.
Stadt Mühlhausen	57 - 87.
Stadt Nordhausen	54-10 1/2.
Stadt Goslar	79 - 21.
Summa	1505. - 53 1/2.

Summa Summarum aller Crayßen Rthlr. Kr.
Zu einem Ziel 14835 --.
Nach Abzug derer im gedruckten Summarischen Extract specificirten ungangbaren Posten, welche in Summa betragen 1497 - 22.

Nota. Die ungangbaren Posten sind mit einem † bemercket.

Beträgt Matricula Cameralis zu einem Ziel mehr nicht als 13337 - 68 7/12.
Also zu zwey gewöhnlichen Zielern, so auf Annuntiationis und Nativitatis B. V. Mariæ jährlich verfallen 26675-46 6/12.
Jeden Reichs-Thaler zu 90. Kreutzer gerechnet und solche zu Reichs-Gulden reduciret:
Beträgt Matricula Cameralis jährlich zu zwey Zielern 40013. 16 6/7.

Regenspurg den 28. Julii 1719.

Daß beverstehende Copia der Cammer-Gerichtlichen Usual-Matricul mit denen von Jahr zu Jahr formirten Pfenning-Meisterey-Rechnungen richtig übereinkomme, und daß wir weder glauben noch wissen, daß von einigem Stand des Reichs zu des Kayserlichen und Reichs-Cammer-Gerichts-Unterhaltung auf jedes Ziel, ein mehrers, als obangezeiget, contribuiret werde; Bezeugen wir Endes Unterschriebene beede, ad Causas Fiscales, und dermahlen ad Comitia Imperii deputirte Assessores nach unsern Pflichten, womit wir Kayserlicher Majestät und dem Reich verbunden seynd. Regenspurg den 31. Julii 1719.

Philipp Friderich Dresanus. (L. S.)
Georg Melchior von Ludolf. (L. S.)

FASCICULUS XI.

Von denen Privilegiis de non appellando derer Chur-Fürsten und Stände des H. Röm. Reichs, so sich theils in Parte Speciali, dessen Continuationen und Spicilegiis dieses Wercks, theils auch hier beygedruckt befinden.

DCCLXIX.

Avertissement, die Privilegia de non appellando betreffend.

Nachdem in denen vorhergehenden Fasciculis von denen höchsten Gerichten im Heil. Röm. Reich gehandelt worden, so hat man der Nothdurfft zu seyn erachtet in diesem Fasciculo die in Parte Speciali dieses Wercks auch dessen Continuationen und Spicilegiis befindliche

Privilegia de non appellando zu specificiren/ diejenigen aber, welche daselbst noch nicht vorhanden sind, allhier mit beydrucken zu lassen; Weil man sich bey denen hohen Reichs-Gerichten in Erkennung derer Processuum darnach zurichten pfleget, auch viele davon in der Summa die in dem in Part. generali dieses Wercks p. 585. befindlich.

Reichs-Abschied de Anno 1654. §. 112. allen Reichs-Ständen gemein gesetzte Summam von 400. Reichs-Thalern, unter welcher nicht appelliret werden darff, weit übersteigen.

I. Vom Churfürstenthum und Ertz-Stifft Mayntz.

DCCLXX.

Kayſers Ferdinandi III. Privilegium de plane non appellando, **ausgenommen den Fall verweigerter Rechts-Hülffe, vor das Churfürstenthum und Ertz-Stifft Mayntz,** de Anno 1654.

WIr Ferdinand der Dritte von GOttes Gnaden erwehlter Römischer Kayser, zu allen Zeiten Mehrer des Reichs, in Germanien, zu Hungarn, Böheimb, Dalmatien, Croatien, Sclavonien etc. König, Ertz-Hertzog zu Oesterreich etc. etc. Bekennen vor Uns und Unsere Nachkommen am Heil. Röm. Reich öffentlich mit diesem Brief, und thun kund allermänniglich, wiewohl Wir aus Römischer Kayserlicher Hohe, und Würdigkeit, darinn Uns der Allmächtige nach seinem Göttlichen Willen gesetzt hat, auch angebohrner Güte und Mildigkeit allezeit geneigt seynd, allen und jeden Unsern und des Heil. Reichs Chur-Fürsten, Ständen und Mitgliedern, auch Unterthanen und Getreuen, Unsere Kayserl. Gnade mitzutheilen, so ist doch Unser Gemüth billig mehr und begierlicher gewogen, denen, welche Uns und dem Heil. Reich, als fürnehme, ansehnliche Chur-Fürsten, Stände und Mit-Glieder, die Bürde, und Sorgfältigkeit desselben, mit getreuen Diensten helffen tragen, vor andern mit Unsern Kayserlichen Begnadigungen zu erscheinen, und Sie mit besondern Freyheiten zu versehen.

Wann Uns denn der Hochwürdige Johann Philipp, Ertz-Bischoff zu Mayntz, des Heiligen Röm. Reichs durch Germanien Ertz-Cantzler, Bischoff zu Würtzburg, und Hertzog in Francken, Unser lieber Neve und Chur-Fürst gehorsamst erinnert, was gestalt nit allein in der güldenen Bull Kayser Carls des Vierten Cap. II. versehen, daß von der sämtlicher des Heil. Römischen Reichs Churfürsten Gerichter Urtheilen keine Appellation zugelassen seyn, und verstattet werden solle, sondern auch die geistliche Chur-Fürsten dieß Privilegium de non appellando, noch vor jetzt-gedachter güldenen Bull im Gebrauch und Ubung gehabt, und deßwegen Uns unterthäniglich angeruffen, und gebethen, daß Wir Ihre ein sonderbahres Privilegium de non appellando auf Dero Ertz-Stifft Mayntz zu ertheilen gnädiglich geruheten, iedoch mit dem angehefften Erbiethen, daß Se. Liebden hingegen Dero Ertz-Stiffts Gerichter nothdürfftiglich bestellen, und versehen, auch ein ordentlich Judicium Revisorium, wohin die Partheyen sich von den berührten Gerichtern beruffen mögen, constituiren wollen, und Wir dann gnädiglich angesehen, wahrgenommen und betrachtet die sonderbahre zu Uns tragende Devotion, auch die nütz- und ersprießliche Dienst, so Uns Ihre Liebden in viele Weg erwiesen, auch noch ferner zu erweisen sich erbiethen, auch wohl thun können, mögen und sollen. Hierumb so haben Wir aus vorerzehlten und andern trefflichen Unser Kayserlich Gemüth darzu bewegenden Ursachen, auch mit gutem zeitigem Rath, rechter Wissen, eigener Kayserlicher Bewegnis, und aus sonderbahren Gnaden, obberührten Unsern lieben Neven und Churfürsten, Johann Philippen zu Mayntz und Dero Nachkommen an gemeldtem Ertz-Stifft gedachtes Privilegium de non appellando, iedoch ausgenommen in casu denegatæ justitiæ gnädiglichen ertheilet und verliehen, thuen das ertheilen und verleihen dasselbe also von Römischer Kayserlicher Macht Vollkommenheit, wissentlich in Krafft dieses Briefes, und meynen, setzen und wollen, daß in berührtem Ertz-Stifft Maynz von keinem Bey- oder End-Urtheil, Erkenntniß, Decreten, und Abscheiden, so von Sr. Liebden und dero Nachkommen, Ertz-Bischoffen zu Mayntz, oder in derselben Nahmen, an deren Hof ins künfftig, und nach dato dieses Brieffs gesprochen, und eröffnet werden, in allen Sachen durch Niemands, was Würden, Stands, oder Wesens der seye, weder an Uns, Unsere Nachkommen am Reich, oder an Unsern Kayserlichen Reichs-Hof-Rath, oder Cammer-Gericht, oder jemand anders appellirt, supplicirt, noch reducirt werden soll, noch mag, in keine Weiß, sondern Ihrer Liebden und Dero Nachkommen Erkenntniß, Urtheil, Decret, und Abscheid gantz kräfftig, und mächtig seyn, stet bleiben, und vollstreckt werden sollen, da auch darüber von Ihrer Liebden Erkenntniß, Urtheilen, Decret, oder Abscheid, jedoch ausgenommen in casu denegatæ justitiæ, Appellation, tion, Supplication, Reduction oder Beruffung beschehe, so sollen Ihre Liebden und Dero Nachkommen denen zu deferiren nicht schuldig seyn, auch von Uns, Unseren Nachkommen am Reich Kayserlichen Reichs-Hof-Rath und Cammer-Gerichte, nicht angenommen, noch darüber inhibiret werden, jedoch sollen Ihre Liebden und Dero Nachkommen schuldig und gehalten seyn, Dero Unter-Obern und Hof, wie auch das Official-Gerichte nothdürfftiglich zu bestellen, und ein Judicium Revisorium anzuordnen. Und gebiethen darauf allen und jeden Chur-Fürsten, geist- und weltlichen Prälaten, Grafen, Freyen, Herren, Rittern, Knecht, Land-Vogten, Hauptleuthen, Vitzthumben, Vögten, Pflegern, Verwesern, Amtsleuthen, Landrichteren, Schultheissen, Bürge-Meistern, Richtern, Räthen, Bürgern, Gemeinden, und sonst allen anderen Unseren und des Reichs Unterthanen und Getreuen, was Würden, Standes und Wesens die seynd, insonderheit aber Unseren jetzigen und künfftigen Hof- und Cammer-Richteren auch Beysitzeren Unser Kayserl. Cammer- und Hof-Gerichte im Heiligen Römischen Reich ernstlich und wollen, daß Sie vielbesagtes Unsers lieben Neven des Chur-Fürsten zu Mayntz Liebden und Deroselben Nachkommen an obberührter Unserer Kayserlichen Freyheit, und ertheilten sonderbarer Gnade des nicht appellirens nicht hindern, noch irren, sondern Ihre Liebden und sie dessen geruhiglich gebrauchen, geniessen und ohne Irrung darbey bleiben lassen und hierwieder nicht thun, noch das jemand anderen zu thun gestatten in keine Weiß noch Wege, als lieb einem jeden sey Unser und des Heiligen Reichs schwere Ungnad und Straffe, darzu eine Pön nehmlich zwey hundert Marck lötiges Goldes zu vermeyden, die ein jeder, so offt Er freventlich hierwieder thäte, Uns halb in Unser und des Reichs Cammer, und den andern halben Theil mehrbesagtes Churfürsten zu Mayntz Liebden unnachläßlich zu bezahlen verfallen seyn solle. Mit Uhrkund dieses Brieffs besiegelt mit Unserem Kayserlichen anhangenden Insiegel der geben ist in Unser und des Heiligen Reichs Stadt Regenspurg den dreyßigsten Tag des Monaths Aprilis nach Christi unsers lieben HErrn und Seeligmachers Gnadenreichen Geburth im sechzehen hundert vier und funfftzigsten. Unserer Reiche des Römischen im achtzehenden, des Hungarischen im neun und zwantzigsten, des Böheimbischen im sieben und zwantzigsten Jahr.

Ferdinand

(L. S.)

Vt. **Ferdinand Graff Kurtz.**

mppr.

Ad Mandatum Sac. Cæſ. Maj. proprium.

Wilhelm Schröder.

Nota. Dieſes Privilegium iſt am 19. Febr. 1655. beym Kayſerl. und Reichs-Cammer-Gericht inſinuirt und am 9. Martii 1655. acceptiret worden.

II. Vom Churfürstenthum und Ertz-Stifft Trier.

DCCLXXI.

Kayſers Ferdinandi I. Privilegium de non appellando **unter** 500. **Gold-Gülden vor das Churfürſtenthum und Ertz-Stifft Trier,** de A. 1562. **befindet ſich in dieſes Wercks** Part. Spec. Contin. I. **unter Chur-Trier,** p. 58.

III. Vom Churfürstenthum und Ertz-Stifft Cölln.

DCCLXXII.

Kayſers Maximiliani II. Privilegium de non appellando **unter** 500. **Gold-Gülden vor das Churfürſtenthum und Ertz-Stifft Cölln,** de Anno 1570. **ſtehet in dieſes Wercks** Part. Spec. Contin. I. **unter Chur-Cölln,** p. 100.

IV. Vom Chur- und Fürstl. Hauſe Sachſen.

DCCLXXIII.

Kayſers Ferdinandi I. Privilegium de plane non appellando **vor das Chur- und Fürſtliche Haus Sachſen,** de Anno 1559. **iſt in dieſes Wercks** Part. Special. Contin. II. **unterm Chur- und Fürſtl. Hauſe Sachſen,** pag. 309. **verhanden.**

DCCLXXIV.

Reichs-Gutachten, daß das Chur-und Fürstliche Haus Sachsen an seinem Special-Privilegio de plane non appellando von dem Kayserl. und des Heil. Röm. Reichs Cammer-Gericht nicht zu beeinträchtigen, de Anno 1670.

DEr Römischen Kayserlichen Majestät zu gegenwärtigem Reichs-Tage Bevollmächtigten höchstansehnlichen Principal-Commissario, dem hochwürdigsten Fürsten und Herrn, Hn. Marguarden etc. etc. bleibt hiermit gebührend unverhalten, was massen bey alhiesiger Reichs-Versamlung erstlich Ihrer Churfürstliche Durchleucht zu Sachsen Beschwerde haben anbringen lassen, daß ohneracht deroselben, und dem Chur-und fürstlichen Hause Sachsen in Krafft der Güldenen Bulle und eines gewissen Special-Privilegii das Recht de non appellando, it. de non avocandis causis & subditis zustehe, nichts desto weniger das Kayserliche und Reichs-Cammer-Gerichte in einer zwischen Ihrem Geheimbden Rath und Cammer-Herrn Johann Friedrich Freyherrn von Burckersroda in Ehe-Vogts Nahmen, laut des von ihme auch absonderlich übergebenen Memorialis, und dann Christian, Graffen von Ranzau, obschwebender Rechts-Sache nicht allein ermeldten von Burckersroda wider den hergekommenen Modum dahin citiren, sondern auch an das Churfürstliche Sächsische Ober-Hoff-Gerichte zu Leipzig ein Mandatum Inhibitorium ergehen zu lassen, sich unterfangen, mit angehängten Begehren, Ihro von Reichs wegen vorhülfflich zu erscheinen, damit Sie sambt ihren Chur-und Fürstlichen Hauß dergleichen Beeinträchtigungen in einem und andern entübriget bleiben mögen.

Wann nun solches in den dreyen Reichs-Collegiis in Deliberation gebracht, und höchstgedacht Ihre Churfürstliche Durchleucht zu Sachsen bey ihrem althergebrachten Gerechtsame und Friedenheiten handhaben zu helffen, in alle Wege vor billig erachtet worden, als ist auch der Schluß dahin ausgefallen, daß Ihro Kayserliche Majestät, wie hiermit beschicht, allerunterthänigst zu ersuchen seyn, bey vorgedachten Cammer-Gerichte, die Vermmittelung allerunterthänigst zu thun, auff daß weder mehr-höchstgedacht Ihr. Churfürstliche Durchleucht wider die Reichs-Constitutiones, dero Privilegia, und rechtmäßiges Herkommen beschwert, noch auch mehr ernanter von Burckersroda dargegen mit oberwehnten Procefs immittelst graviret und übereilet werde etc. etc. Wormit etc. etc. Regenspurg den 27. Sept. 1670.

* *

V. Vom Chur-und Fürstlichen Hause Brandenburg.

DCCLXXV.

Kaysers Caroli V. Privilegium de non appellando unter 400. Rheinischen Gold-Gülden vor die Marggrafen zu Brandenburg, de Anno 1541. stehet in des Teuts. Reichs-Archivs Part. Special. unterm Chur-und Fürstlichen Hause Brandenburg, pag. 40.

DCCLXXVI.

Kaysers Rudolphi II. Privilegium de plane non appellando vor die Churfürsten zu Brandenburg und ihre Chur-Lande, de Anno 1586. siehe loc. ant. cit. pag. 312.

DCCLXXVII.

Kaysers Ferdinandi II. Privilegium de non appellando unter 800. Rheinischen Gold-Gülden vor die Marggrafen zu Brandenburg, de Anno 1627. befindet sich loc. supr. alleg. pag. 102.

DCCLXXIIX.

Kaysers Leopoldi Privilegium de plane non appellando vor König Friedrich den I. in Preussen, wie solches, auser dero Chur-Landen, auch auf die Hertzogthümer Magdeburg, Clev und Pommern, sodann die Fürstenthümer Halberstadt Minden und Camin, ingleichen die Graffschafften Marck und Ravensberg auch andre Reichs-Lande, mit gewisser Restriction extendiret worden, de Anno 1702. ist loc. supr. alleg. pag. 282. befindlich.

* *

VI. Vom Chur-und Fürstl. Hause Pfaltz.

DCCLXXIX.

Kaysers Caroli V. Privilegium de non appellando unter 500. fl. vor das Churfürstenthum Pfaltz, de Anno 1541.

Wir Carl der fünffte, 2c.

BEkennen offentlich mit diesem Brieff, und thun kund allermänniglichen, daß uns die Hochgebohrne Ludwig, Ertz-Druchses, und Friederich beyde Gebrüder, Pfaltzgrafen bey Rhein, und Hertzogen in Bayrn, unsere liebe Ohmen, Churfürst und Fürsten, jetzunder unterthänigli- chen fürbracht: Wie wohl sie hiebevor von Weyland dem Durchl. Fürsten, Kayser Maximilian, unserm lieben Herrn und Anherrn, Hochl. Gedächtnus unter andern gefreyet und begabt, auch von uns folgends gnädiglichen confirmirt und bestättet, daß in Sachen, welche unter hundert Gülden belangen, von den Urtheilen, Erkandnüssen und Entscheiden, so derhalben an ihren Hof-Gerichten gesprochen und erkennt worden, niemands, von was Würden, Stands, oder Wesens der sey, weder an uns, oder unser Nachkommen am Reich Röm. Kays. und König, noch jemands andern nicht dingen, appelliren, wegern, nichtig sprechen, suppliciren oder reduciren soll und mög, in kein Weis, alles nach Laut und Wissen unsers lieben Herrn und Anherrn Kaysers Maximilians Begnadung und Freyhung auch unser Confirmation und Bestätungs-Brieff deßwegen ausgangen, so hätten sich doch nachgehender Zeit, durch ihre Unterthanen, Verwandten, und Eingesessen, auch Fremde, so solch ihr ihr Hof-Gericht besuchen, die Sachen dermassen zugetragen, daß diese geringe Summa nicht angesehen, sondern die Sachen leichtlich zu Weiterung gezogen würden, auch derhalben die Partheyen, zu gefahrlichem Auffzug, die Appellation an uns und unser Kaysel. Cammer-Gericht bißweilen muthwilliglich fürnehmen, welches dann denselben ihren Unterthanen, und andern zu grossen Beschwehrden und Nachtheil, auch vor nothürfftigen Kosten reichen thäte, und darauf demüthiglich gebetten, sie und ihre Erben, deßgleichen ihre Unterthanen hierinn gnädiglich zu bedencken, und Fürsehung zu thun. Des haben wir angesehen solch ihr demüthig Bitt, und darum mit wohl bedachtem Muth, gutem Rath und rechtem Wissen, als R. Kays. den gemeldten unsern lieben Ohmen, Churf-und Fürsten, auch ihren Erben, diese sondere Gnad gethan, und von neuem diese Freyheit gegeben, und erhöhet. Geben und erhöhen ihnen hiemit von Römischer Kayserlicher Macht, Vollkommenheit, wissentlich, in Krafft dieses Brieffs, und meynen, setzen und wöllen, daß hinführo niemand, in was Würden, Stands oder Wesens der sey, von keinen unterredlichen Urtheilen, Erkanntnussen oder Entscheiden, so für ihren Hof-Gerichten im untern oder obern Fürstenthum der Pfaltz am Rhein und Bayern, an allen und jeden Sachen, die unter fünffhundert Gülden im Werth angeschlagen und gerechtfertiget, durch sie oder ihre ordentliche Hofrichter und Recht erkennt, ergehen und eröffnet werden, weder an uns, oder unsere Nachkommen am Reich Röm. Kayser und König, noch unser Kayserl. Cammer-Gericht nicht dingen, wegern, appellirn, nichtig sprechen, supplicirn noch reducirn, sondern bey gemeldten gesprochenen Urtheilen, Erkanntnussen und Entscheiden bleiben, und darwider nicht gehandelt, noch gethan werden soll, in kein Weis, noch Weg, von allermänniglichen unverhindert, doch uns und dem Heil. Reich an Obrigkeit unvergreifflich, und gebiethen hierauff allen und jeglichen Churf. Fürsten, Geistl. und Weltl. Prälaten, Grafen, Freyen, Herren, Rittern, Knechten und Hauptleuten, Schultheissen, Bürgermeistern, Richtern, Räthen, Bürgern, Gemeinden, und sonst allen andern unsern und des H. Reichs Unterthanen, und Verwandten, in was Würden, Stands, oder Wesens die seyn, von obbemeldter unser Kayserl. Macht Vollkommenheit ernstlich und festiglich mit diesem Briff, daß sie obgenannte unsere Oheim, Churf. und Fürsten und ihre Erben bey vorgemeldter unser Freyheit beruhiglich und gäntzlich bleiben lassen, und hierwider nicht thun, noch jemands andern zu thun gestatten, in keine Weiß, als lieb einem jeden sey unser und des Reichs schwehre Ungnad, darzu ein Pön, nehmlich 60. Marck löthigs Golds zu vermeiden, die ein jeder, so offt er freventlich hierwieder thäte, uns halb in unser und des Reichs Cammer, und den andern halben Theil den genannten unsern Ohmen, Churf. und Fürsten, und ihren Erben unabläßig zubezahlen, verfallen seyn, und soll hierdurch obberührte unsers lieben Herren und Anherrn Kays. Maxim. gegebene Freyheit, in fernerem derselbigen Inhalt nichts benommen, sondern in ihren Würden, Kräfften und Bestand bleiben, auch durch uns hiemit confirmirt und bestättet seyn, ohngefährde. Mit Urkund diß Brieffs besiegelt mit unserm Kayserl. anhangenden Insiegel. Geben in unser und des Reichs Stadt Regenspurg am 24. Tag des Monaths Junii, nach Christi Geburt 1541. unsers Kayserth. im 21. und unserer Reich im 26. Jahren.

DCCLXXX.

Kaysers Ferdinandi I. Privilegium de non appellando unter 500. Rheinischen Gold-Gülden vor die Hertzoge zu Bayern, de Anno 1559. stehet in dieses Wercks Part. Special. unter dem Chur-und Fürstl. Hause Bayern und Pfaltz pag. 674.

DCCLXXXI.

Kaysers Rudolphi II. Privilegium de non appellando unter 1000. Rheinls. Gold-Gülden vor Churfürst Ludwigen zu Pfaltz, de Anno 1578. siehe loc. ant. citat. pag. 680.

DCCLXXXII.

Kayſers Ferdinandi III. Privilegium de plane non appellando vor Churfürſt Carl Ludwigen zu Pfaltz, auch deſſen Erben und Nachkommen, auf dero Chur- und Fürſtenthum der untern Pfaltz auch zugehörige Lande, de Anno 1652. ſtehet loc. ſupr. alleg. p. 721.

VII. Vom Chur- und Fürſtlichen Hauſe Braunſchweig und Lüneburg.

Kayſers Ferdinandi I. Privilegium de non appellando unter 300. Rheiniſchen Gold-Gülden, ſo er Hertzog Heinrichen dem jüngern zu Braunſchweig und Lüneburg und ſeinen Nachkommen gegeben, de Anno 1562. befindet ſich in dieſes Werckes Part. Special. unterm Chur- und Fürſtlichen Hauſe Braunſchweig und Lüneburg, p. 83.

DCCLXXXIV.

Kayſers Rudolphi II. Privilegium de non appellando unter 800. Rheiniſchen Gold-Gülden, ſo er Hertzog Heinrich Julio zu Braunſchweig und Lüneburg/ auch deſſen Erben und Nachkommen ertheilet, de Anno 1597. iſt loc. ant. citat. p. 100. vorhanden.

DCCLXXXV.

Kayſers Ferdinandi III. Privilegium de non appellando unter 1000. Rheiniſchen Gold-Gülden, vor das Hoch-Fürſtl. Haus Braunſchweig und Lüneburg, de Anno 1639. ſiehe loc. ſupr. alleg. p. 112.

DCCLXXXVI.

Kayſers Ferdinandi III. Privilegium de non appellando unter 2000. Rheiniſchen Gold-Gülden vor das Hoch-Fürſtliche Haus Braunſchweig und Lüneburg, de Anno 1648. befindet ſich loc. ſupr. alleg. p. 136.

DCCLXXXVII.

Kayſers Caroli VI. Privilegium de plane non appellando vor König Georgium I. in Groß-Britannien, als Churfürſten zu Braunſchweig und Lüneburg, über dero Chur-Lande, de Anno 1716.

Wir Carl der Sechſte ꝛc.

BEkennen für Uns und Unſere Nachkommen am Heil. Röm. Reich öffentlich mit dieſem Brieff, und thun kund allermänniglich, Wiewohl Wir aus Röm. Kayſerl. Höhe und Würdigkeit, darein Uns der Almächtige nach ſeinem Göttlichen Willen geſetzet hat, auch angebohrner Güthe und Mildigkeit allezeit geneigt ſeynd, allen und jeglichen Unſern und des Heil. Reichs Churfürſten, Fürſten, Ständen und Mitgliedern, auch Unterthanen und Getreuen, Unſere Kayſerl. Gnade mitzutheilen, ſo iſt doch Unſer Kayſerl. Gemüth billig begierlicher gewogen, denen, welche Uns und dem Heil. Römiſchen Reich als fürnehme anſehnliche Chur-Fürſten, Stände, und Mitglieder, die Bürde und Sorgfältigkeit deſſelben mit getreuem und erſprießlichem Rath und Dienſten tragen helffen, vor andern mit Unſern Kayſerl. Begnadigungen zu erſcheinen, und Sie mit beſondern Freyheiten zu verſehen.

Wann uns nun der Durchläuchtigſte, Großmächtigſte Fürſt, Herr Georg, König in Groß-Brittannien, Franckreich und Irrland, Unſer beſonders lieber Freund, Oheim und Bruder, als Hertzog zu Braunſchweig und Lüneburg des Heil. Röm. Reichs Churfürſt, geziemend angeruffen und gebeten, Wir als Röm. Kayſer Ihr Liebden ein ſonderes Privilegium de non appellando auff dero Braunſchweig, Lüneburgiſche Chur-Lande zu ertheilen gnädigſt geruheten, und Wir dann Freund-Oheim- und Brüderlich angeſehen, wahrgenommen und betrachtet, die anſehnliche, getreue, wohl erſprießlich- und unermüdete Ruhmwürdige Dienſte, welche ſo wohl Uns und Unſers hochgeehrteſten Herrn Vaters und freundlich-geliebten Herrn Bruders Kayſ. Majeſt. Majeſt. und Lbd. höchſtſeeligſten Andenckens; als dem geſambten Teutſchen Vaterland nicht nur Sr. des nunmehrigen Königes in Groß-Britannien und weyland Dero Vaters Lbd. Lbd. ſondern auch Dero Vorfahrere, Hertzoge zu Braunſchweig und Lüneburg, in mannigfaltige Wege zu Krieges- und Friedens-Zeiten ſorgſam, eifrig und treu-Patriotiſch erwieſen, auch künfftig hin Uns, dem Heil. Röm. Reich und Unſerm Ertz-Hauß unausſetzlich zu leiſten, des aufrichtigen Erbietens ſeyn: wie Sie dann auch wohl thun können, mögen und ſollen.

Als haben Wir Ihr. Lbd. als Churfürſten zu Braunſchweig und Lüneburg, Dero rechtmäßgen Erben und Nachkommenen an gedachter Chur, in Erwegung mehrgedachtes Königs Lbd. und Dero Chur- und Fürſtl. Hauſes um Uns und das wertheſte teutſche Vaterland habenden ſtattlichen Verdienſten, bemeldets Privilegium de non-appellando allermildeſt verliehen und mitgetheilt: Thun das, theilen mit und verleihen daſſelbe alſo von Röm. Kayſerl. Macht-Vollkommenheit, nach Ziel und Maaß der Güldenen Bull hiemit wiſſentlich in Krafft dieſes Brieffs, und meynen, ſetzen, ordnen und wollen, daß in allen denen, nach Inhalt des zwiſchen höchſtſeeligſt gedachten Unſers Herrn Vaters Maieſtät und Lbd. und weyland Ihr. Lbd. Vatern, Hertzogen Ernſt Auguſt Lbd. ſub dato Wien den 22. Martii 1692. der Chur halber errichteten Tractats, zu derſelben Chur gewidmeten Braunſchweig-Lüneburgiſchen Landen, welche Derſelbe als regierender Churfürſt zu Braunſchweig und Lüneburg, und deſſelben Bruder weyl. Hertzog Georg Wilhelm damahlen inne gehabt, und beſeſſen; wie dann auch ſolche Chur-Lande in vorgedachtem Chur-Tractat Artic. 2do beſchrieben ſind, und vermög der deßwegen auffgerichteten Primogenitur, und darüber ertheilten Kayſerl. Machts-Brief und Beſtättigung ohne dem untheilbar und unzertrennlich ſeynd, auch zu ewigen Zeiten bey der Chur, und einem zeitlichen regierenden Churfürſten zu Braunſchweig und Lüneburg allein unzertheilt verbleiben und auff keine Weiſe noch Wege abgezogen, oder zergliedert werden können noch ſollen, davon auch den Churfürſl. Anſchlag pro quanto matriculari in allen Reichs-Creiß- und andern Anlagen und gemeinſamen Laſten zu tragen haben, hinführo bey keinem Bey- oder End-Urthel, Erkäntnuß, Decret und Abſchieden; von Ihr. Lbd. als Churfürſten zu Braunſchweig und Lüneburg, oder der daſigen Hof-Gericht geſprochen, in allen Sachen, durch jemand, was Würden, Stand oder Weſens der ſey, weder an Uns, Unſer oder Unſerer Nachkommen am Reich, Hof- und Cammer- oder Land-Gerichten, oder jemand anders, keine Appellation, Provocation, oder Reduction reſpectu vorgedachter Chur nicht aber anderer Seiner Lbd. oder Dero Nachkommen an der Chur, künfftig auff was Art und Weiſe es ſich auch begäbe, zufallenden Landen, als welche ratione appellabilitatis bey derſelben Natur, darinn Sie dieſelbe bekommen, ohne einige Aenderung ferner bleiben, ſtatt haben ſoll, ohnangeſehen aller Conſtitutionen, Geſetz und Ordnungen, die hierwieder gemacht ſeyn, oder künfftighin gemacht werden mögten, dann wir denſelben allen und jeden, aus Kayſerl. Macht, Vollkommenheit und rechtem Wiſſen, hiemit abkürtzen und wiederſprechen, und alles, was dawieder gehandelt würde, zernichten, wiederruffen und gäntzlich abthun: Da auch darüber durch jemands, von Ihr. Lbd. oder der Chur-Braunſchweigiſchen Hof-Gericht, Erkäntnüß, Urtheil, Decret, oder Abſchied, Appellation, Supplication, Reduction oder Beruffung beſchehen ſo ſollen Ihr. Lbd. Dero nachzuleben nicht ſchuldig ſeyn, auch von Uns, Unſern Nachkommen am Reich, denen Kayſerlichen Reichs-Hof-Cammer- und Land-Gerichten nicht angenommen, noch darüber gebot- oder verboten werden, da auch derſelben eine oder mehrere vielleicht aus Unwiſſenheit oder Vergeſſenheit angenommen würden, ſo ſetzen, ordnen und wollen wir, Krafft dieſer Begnadigung, daß ſolches der obgemeldten Freyheit de non appellando und was von derſelben herrühig, unnachtheilig und unabbrüchig, auch dieſelbige Appellation, Reduction und Supplicirung und was darauff gehandelt und fürgenommen würde, gantz krafftloß, untüchtig und nichtig ſeyn ſoll, daß Wir alles und jedes aus obbeſtimmter Unſerer Kayſerlichen Macht, Vollkommenheit und rechtem Wiſſen, jetzt als dann und dann als jetzt als untüchtig erklären zernichten und auffheben, verbieten, in der beſten Form und Maaß, als wir das nunmehro thun mögen und ſollen. Und gebieten darauff allen und jeden Churfürſten, Fürſten, geiſt- und weltlichen Prælaten, Grafen, Freyherren, Herren, Rittern, Knechten, Landvoigten, Hauptleuten, Vitzdomben, Vögten, Pflegern, Verweſern, Ambtleuten, Land-Richtern, Schultheiſſen, Bürgermeiſtern, Richtern, Räthen, Bürgern Gemeinden, und ſonſt allen andern Unſern und des Reichs Unterthanen und Getreuen, was Würden, Stand oder Weſens die ſind, inſonderheit aber Unſern jetzigen und künfftigen Cammer- und Hof-Richtern, auch Beyſitzern Unſer Kayſerl. Hof- und Cammer-Gerichten im Heil. Reich ernſtlich, und wollen, daß Sie vielbeſagtes Königes in Groß-Britannien Lbd. als Churfürſten zu Braunſchweig und Lüneburg und deroſelben Nachkommen bey der Chur an obberührter Unſerer Kayſerl. Freyheit und ertheilter Gnad des Nicht-Appellirens, vorſtehender maſſen nicht hindern, noch irren, ſondern Ihr. Lbd. und Sie deſſen geruhiglich gebrauchen, freuen, genieſſen, und ohne Irrung dabey bleiben laſſen, und hierwieder nicht thun, noch des jemands andern zu thun geſtatten, in keine Weiß, als lieb einem jeden ſeye, Unſere und des Reichs ſchwere Ungnad und Straff, und dazu eine Pœn, nehmlich zwey hundert Marck lötigen Golds zu vermeiden, die ein jeder, ſo offt er freventlich hierwieder thäte, Uns halb in Unſer und des Reichs Cammer, und den andern halben Theil mehrermeldtes Königs Lbd. als Churfürſten zu Braunſchweig und Lüneburg, und Dero Nachkommen ohnnachläßig zu bezahlen verfallen ſeyn ſoll. Mit Urkund dieſes Briefs beſiegelt mit Unſerm Kayſerl. anhangenden Inſiegel, der geben iſt in Unſer Stadt Wien den 16. Aug. 1716.

Carl.

Vt. Friedrich Carl Graf von Schönborn,
Ad Mandatum Sac. Cæſ. Majeſt. proprium.
C. F. von Glandorff.

IIX. Vom Hoch-Stifft Brixen.

DCCLXXXIIX.

Kayſers Maximiliani II. Privilegium de non appellando **unter 300. fl. an Geld, dem Hoch-Stifft Brixen ertheilet.** de Anno 1654. **ſtehet in dieſes Wercks** Part. Special. Contin. I. **unterm Hoch-Stifft Brixen,** p. 138.

IX. Vom Hoch-Stifft Lüttich.

DCCLXXXIX.

Kayſers Maximiliani I. Privilegium de non appellando **unter 600. Rheiniſchen Gold-Gülden in Sachen unbewegliche und unter 300. Rheiniſchen Gold-Gülden in Sachen bewegliche Güter betreffend,** de Anno 1518. **befindet ſich in dieſes Wercks** Part. Special. Continuat. I. **unterm Hoch-Stifft Lüttich,** pag. 197.

DCCXC.

Kayſers Rudolphi II. Privilegium de plane non appellando in Cauſis Cameræ Rationariæ **vor das Hoch-Stifft Lüttich,** de Anno 1605.

RUdolphus Secundus Divina favente clementia Electus Romanorum Imperator ſemper Auguſtus, ac Germanæ, Hungariæ, Bohemiæ, Dalmatiæ, Croatiæ, Sclavoniæ &c. Rex, Archidux Auſtriæ, Dux Burgundiæ; Brabantiæ, Stiriæ, Carinthiæ, Carniolæ &c. Marchio Moraviæ &c. Dux Lucenburgi, ac ſuperioris & inferioris Sileſiæ, Wirtenbergæ, & Princeps Sveviæ, Comes Habsburgi, Tirolis, Ferreti, Kiburgi & Goritiæ, Landtgravius Alſatiæ, Marchio Sacri Romani Imperii Burgoviæ, ac ſuperioris & inferioris Alſatiæ, Dominus Marchiæ Schlavoniæ, Portus Naonis & Salinarum, &c. Univerſis Sacri Romani Imperii fidelibus in perpetuum: Poſtquam divino munero conceſſuque in hoc ſublimi Cæſareæ dignitatis ſolio conſtituti ſumus ad officii noſtri munus pertinere exiſtimamus, ut curam noſtram, cum ad publicam omnium, qui noſtro Imperio parent, ſalutem procurandam, tum vero imprimis ad Principum & Procerum Imperii, tam Eccleſiaſticorum quam ſecularium, & eorum, qui aliis præſunt authoritatem conſervandam extendamus, atque eorum indemnitati ſingulari ſollicitudine conſulamus, eorumque commoditatibus conſervandis & augendis favorem noſtrum impertiamur, ut ſc. Jura, feuda, aliorumque bonorum adminiſtrationes, quæ ab Imperio immediate dependent, & quibus quaſi columnis quibusdam reipublicæ ſtatus ſuſtentatur a Majeſtate noſtra vires ac robur acquirant, quæque in eorum decrementum ac damnum tendant, avertantur. Noverit itaque præſens ætas & ſucceſſura poſteritas, quod quamvis juxta jura, & Principibus Imperii conceſſa regalia, nec non eorundem communem uſum & antiquitus obſervatum ſtylum & conſuetudinem, omnes & quæcunque cauſæ de ipſorum Dominiis, juribus, proventibus, & fiſco eorumque adminiſtratione, ſecuritate & hypothecis dependontes, non alibi quam per ipſorum Cameram, vel adhoc ſuos deputatos Judices aut Commiſſarios in prima Inſtantia intententur, & facti veritate cognita ſine longo ſufflamine litium decidantur & executioni mandentur, quod proinde quoque in Diœceſi Leodienſi Romani Imperii membro antiquitus obtinuit, & etiam nunc obtinere debet. Attamen uti ex fide dignorum relatione didicimus, quidam noviſſimorum temporum injuria, quaſi habenis laxatis, in tantam pervenere temeritatem atque proterviam, ut prò quæſitis debitarum rationum redditionibus, & reſpective debitorum annuorum aliorumque jurium Fiſco & menſæ Principis appendendorum ſolutionibus & præſtationibus Venerab. & Illuſtr. Erneſtum Archi-Epiſcopum Colonienſem S. R. J. per Italiam Archicancellarium Epiſcopum Leodien. ac Monaſterien. Adminiſtratorem Eccleſiarum Hildesheimen. Friſinghen. & Stabulen. Comitem Palatinum Rheni, utriusque Bavariæ Ducem, Conſobrinum, Nepotem & Principem Electorem noſtrum chariſſimum, uti Epiſcopum & Principem Leodienſem, quæſitis ſubterfugiis coram diverſis Laicis, aliisque ſubalternis judicibus infinitis proceſſibus involvere, & interim bona ſua tacite vel expreſſe Fiſco obligata & hypothecata in fraudem præſtitæ cautionis alienare, & ad manus tertias, irreparabile ipſius Eccleſiæ detrimentum, reipublicæ ſcandalum, ipſius Principis deſpectum, graviorisque ſequelæ & corruptelæ deteſtandam inſolentiam transferre non erubeſcant, ut igitur hujusmodi fraudibus et calumnioſis machinationibus mature obviam eatur, et prælegata impedimenta irrationabilia tollantur, et removeantur, motu, proprio et ex certa noſtra ſcientia, et Majeſtatis noſtræ plenitudine ſupradicti Epiſcopi Leodien. Jurisdictionem Jure

Jure Regalium competentem ſuæque Cameræ Rationariæ antiquitus tributam, nec non Fiſco Principis convenientem autoritatem tam quoad ipſos generales, ſpeciales, ſubalternos receptores, quam etiam ipſius Cameræ debitores, vel qui ab ipſis cauſam ex contractu vel quaſi quolibet modo & forma habere dignoſcuntur, itemque eos qui ſuper bonis & proventibus dicti Principatus annuos reditus, aliudve prætendere, ſive inter ſe ratione locationis dictorum bonorum aliove titulo diſceptare velint, confirmamus, approbamus, laudamus, & quatenus opus de novo indulgemus, concedimus, & ex Imperiali munificentia omni meliori modo, forma & effectu largimur, caſſantes, & annullantes omnes, & ſingulos proceſſus in præjudicium Fiſci, menſæ Epiſcopalis & Cameræ Rationariæ eorundemque rationum, obventionum, & obligatarum hypothecarum, citra expreſſum principis conſenſum alibi motos & inſtitutos cum omnibus & ſingulis dependentibus annexis & connexis, quocunque modo cenſeantur vel cenſeri poſſint, ſive coram vigintiduum viris, ſive Officiali, Scabinis vel Magiſtratu municipali Leodienſ. aliisve ullis ſubalternis Judicibus, in vel extra Leodium conſtitutis, inhibentes & ſerio ſub pœnis infra ſcriptis mandantes, ne quis dictorum Judicum contra præmiſſa vel quovis modo in præjudicium ſupra nominatæ jurisdictionis Cameræ Principis in negotiis debitores, bona, dominia, hypothecas, ratiocinia vel jura, quomodolibet modo menſam Epiſcopalem concernentia vel attingentia, proceſſus ullis partibus, citra ſpecialem, & expreſſum conſenſum Principis decernere vel admittere audeat, ſeu præſumat, ſed omnes actiones reales, perſonales & mixtas in & contra fiſcum, ſive res, bona, jura, & proventus menſæ Epiſcopalis, illiusque colonos, debitores, poſſeſſores, adminiſtratores quoscunque active & paſſive, quocunque nomine cenſeantur vel cenſeri poſſunt, etiam partes ipſas, quæ inter ſe de bonis Epiſcopalibus contendunt, & pro proceſſibus habendis illos interpellant, ad ipſius Epiſcopi Leodienſis Cameræ rationariæ deputatos Commiſſarios remittant, neque de illis ullo modo, ſub quovis etiam quæſito colore ſine ſpeciali Principis conſenſu ſeſe intromittant, aut deſuper procedere præſumant, ſub pœna 10. marcarum auri puri fiſco noſtro Cæſar. pro una, nec non bene memorato Principi pro altera dimidietatibus irremiſſibiliter applicanda. Adeo etiam, ut ſi fortaſſis inter Principem ipſum & partes contendentes præmiſſorum bonorum occaſione controverſia incidat, quod eandem & prædictæ Cameræ Rationariæ commiſſarii audire ſummarie & de plano, ſine ſtrepitu & figura Judicii procedere, quam breviſſime expedire, libere quoque ſuam ſententiam juxta juris & juſtitiæ formam pronuntiare, & dicere debeant, Juramento quod Principi pro tuenda Camera Rationaria præſtiterunt, pro illa vice relaxato, ſed ne ulli mortalium, tam de ſuſpicione Deputatorum, quam conſequendæ Juſtitiæ perhorreſentia detur conquerendi occaſio, ſtatuimus & diſtricte ſupra dicto Epiſcopo-Leodienſi ejusque legitimis ſucceſſoribus, fructu hujus noſtræ confirmationis gaudere volentibus ſub pœna caſſationis & revocationis, mandamus & præcipimus, ut viros vitæ, & morum integritate conſpicuos, ſinceros, & experientia rerum inſignes, Cameræ ſuæ rationariæ præficiant, Juramento ſpeciali pro adminiſtranda juſtitia obſtringant, ita ut coram iisdem, ad minus numero quinque exiſtentibus, Theſaurarius generalis atque ſinguli Receptores & Adminiſtratores, quocunque nomine cenſeantur, quolibet anno juſtum calculum de omnibus fiſci & Epiſcopalis menſæ bonis, eorumve obventionibus per ſe vel ſuos exactis & perceptis, exigendis vel percipiendis reddere, Regiſtra ſua & rationum cumputa perfecte exhibere, eorundem veritatem legitimis probationibus adimplere, & quatenus opus Juramento confirmare, reliqua ſolvere, debitores quoque fiſco et Epiſcopali menſæ quovis modo perſonaliter ſive realiter obligati coram iisdem comparere, et de debitis liquidatis, ſatisfacere teneantur. Adeo ut ſi quis ex prædictis moroſus aut contumax permanſerit, et per dictam Cameram pro tali declaratus fuerit, ſine aliorum imploratione eundem viis et remediis juris executivis compellere et conſtringere poſſint, et valeant, Ita tamen, ut et ipſi deputati Cameræ Rationariæ Commiſſarii vocato Fiſci procuratore omnes et ſingulas computationes, regiſtra et eorundem juſtificationes, debitorum quoque Fiſcalium ſive Cameralium ad menſam Epiſcopalem ſpectantium reliqua cum omnibus annexis et connexis mature ſingulis annis examinare, dubia, ſi quæ inveniantur, ad reſolvendum communicare, prudenter et veraciter procedere, ac prævio Juris Conſultorum non ſuſpectorum adhibito, quatenus opus, conſilio, diſcutere, admiſſis admittendis et rejectis rejiciendis, debitores ad ſolvendum remediis executivis, uti præmiſſum eſt, conſtringere, ſi quid animadverſione aut pœnæ dignum, mulctis, aliisque coërcitionibus legalibus corrigere, ac circa præmiſſa ſummarie, et de plano absque longo ſufflamine litis Jus et juſtitiam adminiſtrare

possint et debeant, sub hac demum annexa reservatione, ut si quis ex deputatis Cameræ suspectus recusetur, non nisi recusationis justa et probabili causa expressa audiri, illaque probata recusatus a negotiis cœptis abstinere, et alius in ejus locum, juramento speciali obstringendus, substitui possit, et debeat. Denique ne gravatis omne beneficium defensionis præscindatur, singulari beneficio remedium Revisionis a definitivis, vel vim definitivæ habentibus, intra quadrimestre tempus finiendum lege in perpetuum valitura decernimus et constituimus, ut Cancellarius et Officialis Leodiensis pro tempore, nec non duo Scabini Leodienses de Concilio privato erunt, perpetuo sint et maneant Revisores, qui deposita parte tertia valoris, de quo agitur, pro pœna una cum Cameræ Rationariæ Consiliariis, juramento relaxato, acta revideant, processum visitent, et compertis vel non compertis erroribus sententiam dicant, quæ appellatione omni remota tandem executioni demandabitur, harum testimonio literarum manu nostra subscriptarum, et sigilli nostri Cæsarei appensione munitarum, datum in Arce nostra Regia Pragæ 16. Decembris Anno Domini millesimo sexcentesimo quinto, Regnorum nostrorum Romani trigesimo primo, Hungarici trigesimo quarto, et Bohemici itidem trigesimo primo,

RUDOLPHUS.
Rud. Coraducius.
Rta. Joh. Lausardus.

Ad Mandatum Sacræ Cæs. Majestatis proprium.

Concordat cum Originali, Adam Niderer Lector.
Joh. Barnitius.

Nota. Dieses Privilegium ist von denen Kaysern Matthia, Ferdinando II. und Ferdinando III. An. 1613. 1624. und 1653. confirmiret worden.

* *

X. Vom Hoch-Stifft Würtzburg.

DCCXCI.

Kaysers Rudolphi II. Privilegium de non appellando unter 200. Rheinischen Gold-Gülden vor das Hoch-Stifft Würtzburg, de Anno 1586.

WIr Rudolph der Ander, von GOttes Gnaden, erwehlter Römischer Kayser, zu allen Zeiten Mehrer deß Reichs, in Germanien, rc. Bekennen öffentlich mit diesem Brieff, und thun kundt allermenniglich, daß uns der Ehrwürdig Julius, Bischof zu Würtzburg, und Hertzog in Francken, unser Fürst und lieber andächtiger, unterthäniglich hat fürbringen lassen, Wiewohl einem jeden vor seinen Hof-Räthen und seines Stiffts Hof-und andern Gerichten, in desselben sein und seines Stiffts Landen, Stätten und Gebieten, förderlich und gebührlich Recht widerfahre, ergehe und gestattet, und wissentlich an derselben Gerichten im Rechten niemand beschwert werde, zudem auch weiland der Durchleuchtigst Fürst, Herr Carl, Röm. Kayser, unser geliebter Herr und Vetter, hochlöblicher Gedächtnuß, aus sondern bewegenden Ursachen, dem Stifft Würtzburg, und demselben zu gehörige Weltliche Gericht, in das gemeine dahin privilegiert und begnadigt, daß von solchen Sachen, da die anfänglich Klag nicht über 200. Gülden in Gold, weder an unser Kayserliche Cammer, noch sonst gar kein Gericht zu appelliren, nicht verstattet, noch zugelassen werden soll; So thete doch bey jetziger unruhigen Welt, das Litigiren und Rechten an allen Orten auch bey geringen Stands Persohnen, und dem gemeinen Mann, und dahero erwachsende vielfältige Appellationes sich je mehr überhäuffen und unmüßlich zu nemen, daß nicht allein die litigirende Partheyen sich selbst, und je einer den andern in allen Unrath und eusserste Verderben einzuführen, und also fürsetzlich und muthwillig einander auszurotten, und umbzutreiben verstehen, Sondern es werde auch obbemeldt unser Kayserlich Cammer-Gericht mit solchen unzehlichen, uberhaüfften, und unnothwendigen Appellationen, und geringschätzigen Sachen, dermassen uberladen und beschwert, daß andere hochwichtige Recht-Sachen, und die Beförderung der Haupt und Endturtheiln, solcher causarum pugnantium, mercklich gehindert, auffgehalten und zurückgestellt werden. Damit nun in obangeregtem Stifft Würtzburg, der Uberfluß des immerwachsenden und zunemmenden, bißweilen auch unnotwendigen Litigirens und vielfältigen Appellirens, so viel immer müglich, abgekürtzt, auch unser Kayserlich Cammer-Gericht obbemeldtes Stifft Würtzburg, und derselben Innwohner und Unterthanen halben, mit so vielfältigen Rechts-Händeln und Appellation-Sachen, umb so viel weniger beschwerdt und uberladen werden: als hat uns sein Andacht demütiglich angeruffen und gebetten, daß wir dieselbige und ihres Stiffts-

Unterthanen hierinn zuversehen gnädiglich geruheten. Das haben wir angesehen, solch seiner Andacht demütige zimbliche Bitt, auch die Getrewen nützlichen Dienst, so seiner Andacht Vorfahren, Bischöf zu Würtzburg, weyland unsern Vorfahren, Römischen Kaysern und Königen bewiesen haben, und sein Andacht uns und dem Heil. Reich bißhero gethan hat, und hinfüro wol thun mag und soll, und darumb mit wolbedachtem Muth, gutem Rath, und rechtem Wissen, dem gemeldten Bischoffen Julio, und seinen nachkommenden Bischoffen und Stifft Würtzburg, diese besondere Gnad und Freyheit gethan, und gegeben, thun und geben ihnen die auch, hiemit von Römischer Kayserlicher Macht, Vollnkommenheit, wissentlich, im Krafft dieses Briefs, also, daß nun hinführo in ewig Zeit, aus und von gedachts Julii, und seines Stiffts Landsessen, Unterthanen und Verwandten, hohes und niders Stands, keiner hierinnen ausgenommen, von keinen Bey-oder Entlichen Urtheilen, Erkänntnussen oder Decreten, so von seinen und seines Stiffts Hof-Räthen, Hof-und anderer Gerichten, außgesprochen und eröffnet werden, in Sachen, da die anfänglich Klag und Hauptsache nicht über ein tausend Gülden Reinischer Hauptsumma sondern ein tausend mehr (Gülden Reinisch) oder darunter, werth were, an uns, unser Nachkommen am Reich, oder unser Kayserlich Cammer-Gericht, nicht appelliren, suppliciren, nach reduciren soll noch mag, in kein Weiß, sondern dieselbige Urtheil, Erkändtnussen und Decreten, gantz kräfftig und mächtig seyn, stätt bleiben, vollstrecket, und vollnzogen, und an gemeldtes Bischoffs und seines Stiffts Würtzburg Hof- und anderen Gerichten, vollfahren und procedirt werden soll, wie sich gebüret, von allermenniglich unverhindert. Und ob darüber von einem, oder mehr, von einigem Urtheil, die nicht über tausend Gülden Rheinisch, wie obstehet, betreffen, welcher gestalt, oder von wem das beschehen, appellirt, supplicirt, oder reducirt, oder derselbigen Appellation, Reduction oder Supplicirung, von uns und unserm Kayserlichen Cammer-Gericht, auß Unwissenheit oder Vergessenheit, angenommen, So setzen, ordnen und wöllen wir, daß solches der obberürten unser Begnadigung und Freyheit unnachtheilig und unabbrüchig, auch dieselben Appellation, Reduction und Supplicirung, und was darauf gehandelt und fürgenommen wird, gantz kraffloß, untüglich, und nichtig seyn, daß wir auch alles und jedes von obbestimpter unser Kayserlichen Macht, Vollkommenheit, jetzt als dann, und dann als jetzt, untauglich erkennen, erklären, auffheben, vernichten und caßiren, und der obgenante Bischoff Julius, seine Nachkommen, ihre Räthe und Richter, unangesehen daß alles, sich obberührter unser Freyheit und Begnadigung gebrauchen, auch Macht und Gewalt haben sollen und mögen, solch Urtheil, die als ein tausend Gülden Rheinisch oder darunter, wie oblaut, betreffen, zu vollziehen, und ferner, wie sich nach Rechtlicher Ordnung, und deß Stiffts Würtzburg Landbräuchen gebüret, zu handeln, und gebieten darauf allen und jeglichen unsern und des Heil. Reichs Churfürsten, Fürsten, Geistlichen, und Weltlichen, Prälaten, Grafen, Frey-Herrn, Rittern, Knechten, Hauptleuten, Landvogten, Vitzthumben, Hofrichtern, Landrichtern, und andern Richtern, Stulherrn, Freygrafen, Freyhöfen, Vögten, Pflegern, Verwesern, Amtleuten, Schultheissen, Bürgermeistern, Richtern, Räthen, Bürgern und Gemeinden, und sonst allen andern Unserm und deß Reichs Unterthanen und Getrewen, in was Würden, Standt oder Wesen die seyn, ernstlich und festiglich mit diesem Brieff, und wöllen, daß sie den obgenannten Bischoff Julium, seine nachkommene Bischoffe, und Stifft Würtzbnrg an diesen unsern Kayserlichen Gnaden und Freyheiten, darmit wir sie, wie obstehet, begnadiget und gefreyet haben, nicht verhindern noch irren noch deß jemands andern zu thun gestatten, in kein Weiß, alß lieb einem jeglichen sey unser und des Reichs schwere Ungnad und Straff, und darzu ein Peen, nemblich, hundert Marck lötigs Goltes, zu vermeiden, die ein jeder, so offt er freuentlich hiewider thete, halb in unser und deß Reichs Cammer, und den andern halben Theil, dem obgedachten Bischofe Julio, und seinen Nachkommen, unabläßig zubezahlen, verfallen seyn soll, ohne gefährde, Mit Urkundt dieses Briefs, mit Unserm Kayserlichen anhangenden Insigel besigelt, Geben auff unserm Königlichen Schloß zu Prag, den 22. Tag Monats Martii, nach Christi unsers lieben HErrn und Seligmachers Geburt, 1586. unserer Reich, des Röm. im 11. und deß Hungerischen im 14. und deß Böhmischen im 11. Jahren, etc.

Rudolph.

Vice ac nomine R. Domini, D. Wolffgangi, Archiepiscopi, Archi-Cancellarii, et Electoris Moguntini, V. S. Vieheuser, D.

Ad Mandatum Sac. Cæs. Maj. proprium.

Concordat cum Originali.
Vt. Wehll, Lector. Imp.
Rig. Qa. Pichell.

XI. Von der Gefürsteten Probstey Weissenburg.

DCCXCII.

Kayſers Friderici III. Privilegium **vor das Stifft Weissenburg, daß unter** 20. Rheinischen Gold-Gülden **nicht** appelliret **werden solle**, de Anno 1486. **stehet in des Teutſ. Reichs-Archivs** Part. Special. Contin. I. **unterm Stifft Weissenburg**, pag. 305.

XII. Vom Hertzogthum Pommern.

DCCXCIII.

Kayſers Caroli V. Privilegium de non appellando **unter** 300. **Rheinischen Gold-Gülden vor Hertzog Barmin zu Stettin-Pommern**, de Anno 1544. **stehet in des Teutſ. Reichs-Archivs** Part. Spec. Contin. II. **unter Pommern**, p. 474.

XIII. Von den Hertzogen zu Mecklenburg.

DCCXCIV.

Kayſers Ferdinandi III. Privilegium de non appellando **unter** 2000. fl. **Rheinischen Wehrung vor die Hertzoge von Mecklenburg**, de Anno 1651. **befindet sich in des Teutſ. Reichs-Archivs** Part. Spec. Continuat. II. **unter Hertzogen von Mecklenburg**, p. 543.

XIV. Von den Hertzogen zu Würtenberg.

DCCXCV.

Kayſers Leopoldi Declaration, **daß die Hertzogl. Würtenbergischen** Privilegia de non appellando **sich auch auf die Hertzogl. Würtenberg-Mömpelgardischen Lande erstrecken sollen**, de Anno 1667. **nebst Kayſers** Caroli VI. Confirmation **darüber**, de A. 1712.

WIr Carl der Sechste, von GOttes Gnaden, erwehlter Römischer Kayser, zu allen Zeiten Mehrer des Reichs, König in Germanien, zu Castilien, Arragon, Legion, beeder Sicilien, zu Hierusalem, Hungarn, Böheim, Dalmatien, Croatien, Sclavonien, Navarra, Granaten, Tolleto, Valenz, Gallicien, Majorica, Sevilien, Sardinien, Corduba, Corsica, Murcium, Giennis, Algarbien, Algetien, Gibraltar der Canarischen und Indianischen Insulen und Terræ Firmæ, des Oceanischen Meers, Ertz-Hertzog zu Oesterreich, Hertzog zu Burgund, zu Braband, zu Mayland, zu Steyer, zu Cärnten, zu Crayn, zu Limburg, zu Lützenburg, zu Geldern, zu Würtenberg Ober- und Nieder-Schlesien, und Calabrien, zu Athen und zu Neopatrien, Fürst zu Schwaben, zu Catalonia und Asturia, Marggraff des Heil. Römischen Reichs, zu Burgau, zu Mähren, Ober- und Nieder-Laußnitz, Gefürsteter Graff zu Halbßburg, zu Flandern, zu Tyrol, zu Kyburg, zu Görtz und zu Artois, Landgraff im Elsaß, Marggraff zu Orestani, Graff zu Goziani, zu Namur, zu Roussilion und Ceritania, Herr auf der Windischen Marck, zu Portenau, zu Biscaja, zu Molins, zu Salins, zu Tripoli und zu Mechlen, etc.

Bekennen offentlich mit diesem Brieff, und thun kund allermänniglich, daß Uns der Durchleuchtig, Hochgebohrne, Leopold Eberhard, Hertzog zu Würtenberg und Teck, Graff zu Mömpelgard, und Herr zu Heydenheimb, unser lieber Vetter und Fürst, unterthänigst zu vernehmen gegeben, was gestalten das von unsern Vorfahren am Reich, Römischen Kaysern und Königen, dem Fürstl. Hauß Würtenberg Mömpelgard verliehen, und von Kaysern zu Kaysern ja noch erst jüngsthin von unsern in GOtt ruhenden Herrn Brudern und Vorfahren am Reich, weyland Kayser Josepho, glorwürdigsten Andenckens confirmirte Privilegium de non appellando von unsern in GOtt ruhenden Herrn Vater und Vorfahrer am Reich, weyland Kayser Leopoldo auch glorwürdigsten Andenckens unterm ein und zwantzigsten Novembris Anno Sechzehenhundert sieben und sechzig dahin allergnädigst declariret und erkläret worden, daß der Stadt Mömpelgard Bürgern und Unterthanen ohne Unterscheid und Ausnahm, auch Limitation und Restriction, gleich andern Bürgern und Unterthanen der Gefürsteter Grafschafft Mömpelgard und derselben Zugehörungen in obberührtem Privilegio de non-appellando eingeschlossen, begriffen, und verstanden, und dahero auch wegen derselben ein wiedriges nicht observiret werden solle, mit gehorsambster Bitte, weilen von unß als jetzt regierenden Römischen Kay-

Kayser Se. Lbd. die Confirmation hierüber haben möchte, gleich solches obhöchstbesagt unsers Herrn Bruders Kayserliche Majestät und Liebden unterm fünfften Julii Siebenzehen hundert und neune ebenfalls gethan hätte, Wir solches Decretum Declaratorium zu erneuren, zu confirmiren und zu bestättigen gnädigst geruhen wolten, so von Wort zu Worten also lautet:

Der Römischen Keyserlichen Majestät unserm allergnädigstem Herren ist in Unterthänigkeit referiret worden, was bey derselben der (Tit.) Georg, Hertzog zu Würtenberg und Teck, Graff zu Mömpelgard in Unterthänigkeit angebracht, obwohlen Ihro den vierzehenden Julii des verwichenen Sechzehen hundert drey und sechzigsten Jahrs, als jetzigen Inhabern der Fürstlichen Grafschafft Mömpelgard, wie auch der Graf- und Herrschafft Haarburg und Reichenweiler, alle und jede Gnaden, Privilegien und Freyheiten, insonderheit aber das Privilegium de non-appellando, so von verschiedenen Römischen Königen und Keysern, besondern von weyland Maximilian dem ersten, und Kayser Carl dem fünfften glorwürdigsten Andenckens seinen Vorfahren ertheilet, und auf besagte Grafschafft Mömpelgard und deren Appertinentien, wie auch die Graff- und Herrschafft Haarburg und Reichenweiler, ohne das bereits erstrecket, und gerichtet, von Ihro, als jetzo regierenden Römischen Kayser von neuem extendirt und confirmirt worden wären, daß doch solches bey dem löblichen Kayserlichen Cammer-Gericht zu Speyer mit der Limitation und Restriction verstanden und ausgelegt werden wolte, ob solte, so viel die Bürger der Stadt Mömpelgardt belangt, ein ander und wiedriges observiret werden, da doch obgemelte alte respective ertheilte und confirmirte Privilegia und in specie das Privilegium de non-appellando ausdrücklich auff alle sein des Herrn Hertzogs Diener, Manne, Städte, Märckt, Dörffer und andern, die ihm zu versprechen stehen, lauten, und gar keinen Unterscheid zwischen den Bürgern und besagten Mömpelgard und andern Unterthanen machen thäten, mit gehorsamster Bitte, daß derowegen mehr allerhöchst ernannt Ihro Kayserliche Majestät gnädigst geruheten, obgemelte neulich ausgefertigte und ertheilte Kayserliche Confirmation per Decretum dahin zu declariren, daß dieselbe besagte Bürger der Stadt Mömpelgard nicht weniger als andere der Gefürsteten Grafschafft Mömpelgardt, und Deroselben Pertinentien Bürger und Unterthanen mit betreffe und einschliesse.

Allermassen nun solch ernennten Herrn Hertzogen gehorsambst Begehren obberührtem Privilegio de non-appellando, und darüber von ietztregierenden Römischen Kayser den vierzehenden Julii des sechzehen hundert drey und sechzigsten Jahrs erlangten ferneren Confirmation allerdings gemäß ist; Als declariren und erklären allerhöchstgedachte Kayserliche Majestät hiemit und krafft dieses, daß mehrbemeldter Stadt Mömpelgard Bürger sowohl als andere der gefürsteten Grafschafft Mömpelgard und derselben Pertinentien Bürger und Unterthanen, ohne einigen Unterscheid und Ausnahm in obberührtem Privilegio de non-appellando eingeschlossen, begriffen und verstanden werden, und dahero wegen derselben ein wiedriges dießfalls nicht zu observiren, sondern dieselbe nicht weniger, als andere obbesagte Bürger und Unterthanen der Gefürsteten Grafschafft Mömpelgard und derselben Zugehörungen besagtes Privilegii de non-appellando, ohne einige Limitation oder Restriction zu genissen und sich zu erfreuen haben, zu welchem End dann Ihme Herrn Hertzogen dieses Kayserliche Declatori-Decret, dessen gehörigen Orthen sich haben zu gebrauchen, ertheilet worden ist. Signatum zu Wien unter allerhöchstgedachter Ihro Kayserlichen Majestät Decret-Insiegel, den ein und zwantzigsten Novembris Anno Sechzehen hundert sieben und sechßzig.

Wildrich, Freyherr von Walderdorff.

(L. S.)

Reinhard Schröder.

WAnn wir dann gnädiglich angesehen sein des Hertzogen zu Mömpelgard Lbd. unterthänig zimliche Bitte, wie auch die angenehme, getreue und nützliche Dienste, so Sr. Lbd. Vor-Eltern und Sie Unsern Vorfahren und Uns in viele Wege erzeiget, und erwiesen, und noch ferner zu thun sich unterthänigklich erbietet, und solches wohl thun kan mag und solle; Als haben Wir mit Wohlbedachtem Muth, gutem Rath und rechtem Wissen obinserirtes Decretum Declaratorium in allen seinen Worten Inhalt, Meynung und Begreiffungen, als ietztregierender Römischer Kayser auch gnädiglich confirmiret und bestättiget, thun das auch also, von Römischer Kayserlicher Majestät Macht, wissentlich in Krafft dieses Brieffs, was Wir daran von Rechts und Billigkeit wegen, zu erneueren, zu confirmiren, und zu bestätigen haben, sollen und mögen, meynen, setzen und wollen, daß obbeschriebenes Decretum Declaratorium in allen seinen Worten, Inhalt, Meynung und Begreiffungen, kräfftig und mächtig seyn, stet vest und unverbrüchlich gehalten, und vollzogen werden, und ermelte des Hertzogens Liebden Dero Erben und Nachkommen hinführo wie bisbero sich desselben nach allem seinem Inhalt erfreuen, gebrauchen und

genieſſen ſollen, und mögen, von allermänniglich unverhindert.

Und gebiethen darauff allen und jeden Chur-fürſten, Fürſten, Geiſt- und Weltlichen, Prälaten, Graffen, Freyen, Herren, Rittern, Knechten, Land-Vögten, Hauptleuthen, Vicedomben, Vögten, Pflegern, Verweſern, Ambtleuthen, Land-Richtern, Schultheiſſen, Bürgermeiſtern, Richtern, Räthen und des Reichs Unterthanen und Getreuen, in was Würden Stand oder Weſen die ſeynd, ernſt- und veſtiglich, mit dieſem Brieff, und wollen, daß Sie offt gemeldten Hertzogs Lbd. Dero Erben und Nachkommen zu allen Zeiten, bey ob-inſerirtem Decreto Declaratorio, und dieſer unſerer darüber ertheilten Kayſerlichen Confirmation und Beſtättigung gäntzlich bleiben, ſich deſſen ohne Irrung oder Eintrag ruhiglich freuen gebrauchen und genieſſen laſſen, darwieder nicht bekümmern, anfechten, oder beſchweren, noch das jemand anderen zu thun geſtatten ſollen, in keine Weiſe, als lieb einem jeden ſeye, unſere und des Reichs ſchwere Ungnad und Straff zu vermeyden.

Mit Uhrkund dieſes Brieffs beſiegelt mit unſerm Keyſerlichen anhangenden Inſiegel, der geben iſt in unſer Stadt Wien den dreyßigſten Monaths-Tag Auguſti, nach Chriſti unſers lieben HErrn und Seligmachers Gnadenreichen Geburth, im Siebenzehen hundert und zwölfften, unſerer Regierung, des Römiſchen im erſten, des Hiſpaniſchen im neundten, des Hungariſchen und Böheimiſchen im anderten Jahre.

Carl.

(L. S. Cæſ.)

Vt. **Friedrich Carl Graf von Schönborn,**

Ad Mandatum Sac. Cæſ. Majeſt. proprium.

E. F. v. Glandorff.

Collat. und Regiſtr.

Johann Friedrich Wenig,
Regiſtrator.

* *

XV. Von denen Landgrafen zu Heſſen.

DCCXCVI.

Kayſers Ferdinandi II. Privilegium de non appellando unter 1000. Rheiniſchen Gold-Gülden vor die Land-Grafen zu Heſſen-Darmſtadt, de An. 1631.

WIr Ferdinand der ander, von GOttes Gnaden erwählter Röm. Kayſer, zu allen zeiten Mehrer des Reichs zu Germanien, in Hungarn, Böheim Dalmatien, Croatien und Sclavonien König, ꝛc. Ertz-Herzog zu Oeſterreich, Hertzog zu Burgund zu Braband, zu Steyer, zu Kärndten, zu Crain zu Lützelburg, zu Würdenberg Ober- und Nieder-Schleſien, Fürſt zu Schwaben, Marggraff des Heil. Röm. Reichs zu Burgau, zu Mähren, zu Ober- und Nieder-Lauſitz, Gefürſteter Graff zu Habſpurg zu Tyrol, zu Pfird, zu Kyburg. ꝛc. und zu Görtz Landgraff im Elſaß, Herr auff der Windiſchen Marck, zu Portenau und zu Salins. ꝛc. ꝛc.

Bekennen für unß und unſere Nachkommen am Reich, Römiſche Kayſer und Könige, offentlich mit dieſem Brieff und thun kund allermänniglich, daß uns der Hochgebohrne Georg, Landgraff zu Heſſen, Graff zu Cazenelnbogen, Dietz, Ziegenhayn und Nidda, ꝛc. Unſer lieber Oheim und Fürſt unterthäniglichen fürgebracht und zu erkennen gegeben, obwohlen ſeine Lbd. ſtracks nach erſtem Antritt dero Regierung biß uff dieſe gegenwärtige Stund Ihro gantz treulich und eyferig angelegen ſeyn laſſen, daß einem jeden, ſowohl in ſeiner Lbd. ſonderbahren Regierungs-Cantzley alß in dero Hoff- und Ober-Appellation Gerichten und insgemein in allen Judicis bey denen Se. Lbd. intereſſirt ſeyen, die heylſame Gerechtigkeit unpartheyiſch und ſchleunig wiederfahren, und ſich niemand mit einigen Fugen darwieder zu beſchwehren haben mögte, wie ſolches Sr. Lbd. bißhero gepflogene Handlungen Reichs- und Land-kündig bezeugen thäten, welcher geſtalt Sie Ihre Gerichts und Raths-Collegia viſitiren, mit Ordnungen und Geſetzen verbeſſern, mit Adelichen und Gelährten tapffern Räthen und Beyſitzern verſorgen, erneuern und an Ihrem Lands-Fürſtl. zur Handhab- und Beförderung Rechtens und Gerechtigkeit allezeit geneigtem befliſſenem und begierigen Gemüth vorſetzlich nichts ermangelen, ſich auch von ſolchem nützlichen Werck weder Unkoſten noch Mühe abhalten laſſen, und noch ferner darinn möglichen Fleiſſes fortzufahren entſchloſſen wären, und ob ſichs zutrüge, daß jemand vermeinte, durch die in Seiner Liebden Fürſtenthum, Graffſchafften, Landen und Gebieth befindliche erſte inſtantias gravirt zu ſeyn, demſelben uff alle Fäll, ſo weit er befugt, in deroſelben weiter habenden Gericht-Stellen oder Inſtantien geholffen werden könte, alſo daß ein jeder an Seiner Liebden Cantzleyen oder Hoff- und Ober-Appellation-Gerichten, ſich ſchleunigen unpartheyl. Rechtens wohl erholen mögte. Ob auch wohl das Remedium Appellationis denjenigen, ſo etwa übereilet, und durch Unwiſſenheit oder Partheyligkeit des Richters beſchwehret worden zu Troſt und Frommen heylſamlich zugelaſſen und verordnet ſey: So gebe es doch die tägliche Erfahrung, daß viel freventliche, ohnbegründete, muthwillige Appellationes, ſo allein zu Verlängerung und Auffzug der Sachen, auch zu mercklichem Schaden und Gefährde des obgeſiegten Rechthabenten Theils angeſehen, von unruhigen Haderhafften Leuten zuweilen auch wohl in gar geringſchätzigen liederigen Sachen vorgenommen, und neben Stopff- und Hemmung der lieben juſtitien viel unnöthige ſchwere Unkoſten mit vieler Leuthe äuſſerſtem Verderben angewendet und præfundirt wurden, deme dann in etwaß zu begegnen, weyland unſer Hochgeehrter Vetter und Vorfahr am Reich Keyſer Maximilian II. Chriſtmildeſten Andenckens, auß jetzo erwehnten und andern Urſachen unter dato Wien den 4. April. 1573. Jahrs weyland Landgraff Wilhelms, Ludwigs, Philips und Geörgens zu Heſſen Lbd. Lbd. Lbd. Lbd. Gebrüdern ein Privilegium ertheilen laſſen, ſo dahin geſtelt, daß hinführo von gedachter Landgrafſen zu Heſſen Landſaſſen, Dienern, Unterthanen und Verwanten, Hoch- und niedern Standes-Perſohnen, von keinem Bey- oder End-Urtheil Erkäntnüß oder Decreten, ſo an Ihren Hoff-Cantzley und Ober-Appellation-Gerichten ausgeſprochen und eröffnet worden, in Sachen da die Klag und Haupt-Sach nicht über Sechs hundert Gulden Rheiniſch in Gold oder darunter werth ſeye, an das Keyſerliche oder Königliche Hoff- oder Cammer-Gericht nicht appellirt, ſupplicirt oder reducirt, ſondern vollnzogen werden ſollen, alles nach Beſag erwehnten Privilegii; Sintemahl aber obbenantes Land-Graf Georgens zu Heſſen Lbd. befinden thäten, und von den Ihrigen vielfältig berichtet würden, daß Ihrer Landſaſſen und Unterthanen, wann etwa Ihre bey denſelben Cantzleyen, Hoff-Ober-Appellation-Gerichten abgeurtheilte Sachen um ein geringes höher als obgemeldte 600. fl. in Gold ſich belauffen, darvon an unſer Keyſerlichen Hoff- oder Cammer-Gericht zu Speyer zu ihrer ſelbſt eigenen und ihres Wiedertheils verderblichen Schadens zu appelliren ſich unterfangen und gelüſten lieſſen, darumben und ſolchem Unweſen zeitlich zu remediren und abzuhelffen, uns vorgenantes Landgraff Geörgens zu Heſſen Lbd. unterthänig angeruffen und gebeten, daß wir obernantes von Kayſer Maximilian dem Andern rührendes Privilegium noch ferner zu extendiren und zu verbeſſern, auch Ihro hierin mit unſerer Keyſerlichen Hülff und Verſehung gnädiglichen zu erſcheinen geruhen wolten.

Wann wir dann gnädigſt angeſehen, ſolche Seiner Lbd. ziemliche und demüthige Bitte auch die getreue angenehme, wohlerſprießliche und nützliche Dienſte, welche unß Deroſelben Vor-Eltern und Seine Landgraff Georgens zu Heſſen Selbſten zu Kriegs- und Friedens-Zeiten in mehr Weg offt williglich erzeigt und erwieſen haben, und hinführo nicht weniger zu thun ſich unterthänigſt erbiethen, auch wohl thun können und mögen, inſonderheit aber dabey erwogen, daß dieſes zu ſchleuniger Fortſetzung und Beförderung der heylſamen Juſtiz, Rechtens und Billigkeit, auch Verhütung vieler der Partheyen Beſchwehrung, ſo ihnen durch die Lanwürige und verzügliche Rechtfertigung gemeiniglich zu zu wachſen pflegen, gereiche und vornemlich angeſehen ſeye: Alß haben Wir dem allen nach mit Wohlbedachtem Muth, gutem zeitigen Rath und rechtem Wiſſen, obgedachtem unſerm lieben Oheim und Fürſten Landgraff Georgens zu Heſſen ꝛc. und Sr. Lbd. Erben und Nachkommen Regierenden Fürſten zu Heſſen Darmſtattl. Linie dieſe beſondere Gnade gethan, und nicht allein vorbeſtimtes weyl. Kayſers Maximilian des andern Privilegium, alles ſeines Inhalts, beſtättiget, ſondern auch die Summam der 600. Goldgulden darauff deroſelben Vorfahren Landgraffen zu Heſſen und Sie die Nachkommende Landgraffen obverſtandener maſſen befreyeten noch weiter und nemlich auff ein tauſend Gold-Gulden gnädiglich extendirt, erweitert und erhöhet, thun das, geben und extendiren und erweitern ſolches auch von Römiſcher Kayſerl. Macht-Vollkommenheit für unß und unſere Nachkommen am Heil. Reich, Römiſche Kayſer und Könige, hiemit wiſſentlich und in Krafft dieſes Brieffs und meinen, ordnen, ſetzen und wollen von deroſelben unſerer Kayſerl. Macht, daß nun hinführo zu ewigen Tagen, von gedachtem Landgraff Georgen und Sr. Lbd. Nachkommen Regierenden Fürſten zu Heſſen, oder auch von Sr. Lbd. und dero Nachkommen ietzigen oder künfftigen allen, oder in Gemeinſchafft habenden Cantzeleyen, Hof- oder Ober-Appellation-Gerichten, gantz niemand ausgenommen, wer der auch immer ſeyn, und an denſelbigen Gerichten zu ſchaffen haben mögte, der ſey gleich einheimiſch oder frembd, hohen oder Niederen Standes, Landſaß, Diener, Unterthan, oder nicht, von keinem Bey- oder Endurtheil, Erkandnüß oder Decret, ſo von ſeiner Libd. oder andern dero eigenen und Samt-Gerichten außgeſprochen und eröffnet wird, in Sachen, da die Klag und Hauptſach nicht über 1000. Gülden Rheiniſch in Gold oder dieſelbe Summa darunter werth wäre, weder an unß, unſer und unſerer Nachkommen am Reich, Kayſerl. oder Königl. Hof- oder Cammer-Gericht oder wohin das ſonſten immer ſeyn möchte, nicht appel-

appelliren, suppliciren noch reduciren sollen noch mögen, gantz in keine Weiß noch Wege, sondern dieselbe Urtheil, Erkändnüß und Decret, so nicht über 1000. Gold güld. Hauptsächlicher oder Hauptsumlicher Klage besagen, gantz kräfftig und mächtig seyn, stet und vest bleiben und darauff an genantes unsers lieben Oheimen und Fürsten Landgraff Georgen zu Hessen und Sr. Lbd. Nachkommen der Regierender Fürsten zu Hessen Cantzleyen auch Hof- und Ober-Appellation-Gerichten, vollnführt und exequiert werden, wie sich nach Ordnung solcher Gerichte gebühret, und ob darüber von einem oder mehr von einiger Urthel die nicht über 1000. sondern nur 1000. Goldg. oder darunter betrifft, appellirt, supplicirt oder reducirt würde, welcher gestalt, oder von weme das beschehe, und derselben Appellation, Supplication, oder Reduction, Nullität, Klage oder einige andere Zugs- oder provocations-Mittel, wie die immer erdacht oder genant werden, es sey gleich in unsern Kayserl. Rechten und des Reichs-Satzungen exprimirt oder nicht, von unsern oder unserer Nachkommen am Reich, Kayser oder Königl. Hof- oder Cammer-Gerichten auß Unwissenheit oder Vergessenheit angenommen würde. So setzen ordnen und wollen wir, jetzt alß dann und dann alß jetzt, daß doch solches gegenwärtiger unserer Begnadigung und Freyheit unnachtheilig und unabbrüchig und dieselbe Appellation, Reduction und Supplication und waß darauff gehandelt, oder vorgenommen würde, gantz Krafftloß, untauglich und nichtig seyn soll, wie wir dann alle und jede Processe, so wieder diß unser Privilegium von einigen unsern oder unserer Nachkommen am Reich, Kayser oder Königl. Gericht ausgiengen von obbestimter unserer Kayserlichen Macht Vollkommenheit, auch auß rechtem Wissen und eigener Bewegnüß, jetzo alß dann und dann alß jetzo für untauglich erkennen, erklären, aufheben, cassiren und vernichten, in der allerbesten Form und Maaß, als wir das thun können und mögen, so sollen auch obgenantes Landgrafens zu Hessen Lbd. deren Erben und Nachkommen Macht und Gewalt haben, sich berührter unserer Freyheit und Begnadigung zu gebrauchen und solche Urthel die also berührte Summe der 1000. Gold Gulden nicht übertrifft, zu vollziehen, und ferner, wie sich Rechtlicher und Ihrer Lbd. Cantzley Hof- oder Revisson-Gerichts-Ordnungen, auch Landes-Gebrauch nach, gebühret, zu handeln und zu vollenführen, und sich die darwider außgehende Inhibitions-Processe nicht irren zu lassen, auch dardurch wieder unß und unsere Nachkommen am Reich Römische Kayser und Könige oder unser und Ihro Kayser oder Königliche Hof- oder Cammer- oder andere Unsere Gerichte keines wegs mißhandelt haben, von allermänniglich ungehindert.

Da auch gleich jemand in Sachen die über 1000. Goldgulden Rheinisch treffen, und unser und Heil. Reichs Gemeine Recht und Ordnung im Reich das zugeben, von unserm lieben Oheim und Fürsten, Landgraff Georgen zu Hessen oder seiner Lbd. Erben und Nachkommen sonderbahren oder in Gemeinschafft habenden Gerichten an unß, unsere Nachkommen am Reich und unsere oder Ihro Kayserl. und Königl. Gericht zu Appellireu vermeynte; So soll doch einem jeden derselben Appellanten aufferlegt und er schuldig seyn in den nächsten 30. Tagen vom Tag gefälter Urthel anzurechnen vor dem Richter a quo einen Eyd zu erstatten, und zu schweren, daß die Sache und Beschwerde davon er appellire seines Wissens und Verstands nicht unter auch nicht auff, sondern über 1000. Goldguld. Rheinisch Wohl Werth, und zu achten seye, und daß Er von ergangenem Urtheil oder Spruch nicht gefährlich oder seine Wiederparth an seiner Gerechtigkeit zu verhindern oder zu verlängern, oder einiges Wegs um zutreiben und auß zu matten appelliret, oder derselben Appellation anzuhangen begehre, sondern daß Er nichts anders wisse, verstehe oder glaube, dann daß Er eine Gerechte Sache habe, auch Derohalben, nach Satzung der Rechte, seine Gerechtigkeit zu beschirmen, zu appelliren, und weiter Recht zu suchen, nothdürfftig seye, daß Er auch derselben Appellation, ob er mit seiner Wiederbart gütl. nicht vertragen würde, forderlich, nach seinem besten Vermögen und in der zu Recht gesetzter Zeit, nachkommen und die prosequiren wolle, und darauff seiner Widderparth oder Appellaten um sein behalten Recht, so Er erlangt hat, auch Kosten und Schäden, die Er des halben empfähet und ihm mit Recht zu erkand seyn oder werden, so er der Appellant der Sache im Rechten verlustigt oder derselben die gemeldte Zeit nicht nachkommen würde, alles ablegen, und dafür genug thun wolle.

Es soll auch stracks bey Leistung des Eydts der Appellant dem Appellaten vor dem Judice a quo mit Leuten oder Guth genugsame Caution thun, oder da er solches mit genugsamen Leuten oder Güthern nicht vermögte, mit seinem Eydt, oder da der Appellant gar zu sehr verdächtig oder die Sache zu wichtig und mißlich und des Appellanten gäntzlicher Verderb drauff gestelt wäre, mit Verhafftung seines Leibs versichern.

Ob auch ein Appellant durch Bürgen oder Güther allein zum theil und aber nicht genugsam oder vollkommentlich vermögte zu caviren, derselbe soll simpliciter zu nächst berührter juratori caution gelassen, sondern zuförderst seinem Ver-

Vermögen nach, würcklich zu caviren schuldig seyn, und alßdann aller erst des übrigen halben in supplementum und zu Ergäntzung mit der eydlichen Caution gehört und zugelassen werden.

Wann solches alles in vorbeschriebener Weiß beschehen, alsdann und eher nicht soll der gethanen Appellation (wofern anderst auch dieselbige Sache in Rechten und diesem Privilegio zu appelliren zuläßig) defendirt und verhängt, da aber der Appellant in 10. Tagen nicht appelliret und in 30. Tagen (alles a die latæ sententiæ anzurechnen) das juramentum Appellationis und die Leistung der Caution würcklich nicht præstirt hätte, auch da er solches zu thun willig gewesen und sich darzu gebührlich gestellet und seinem Gegentheil solches zu sehen und zu hören verkündet hätte, Er durch den Richter a quo daran nicht verhindert worden wäre, so soll die Appellatio deserta und die Urthel voriger Instanz zu Kräfften erwachsen seyn, nicht anderst dann ob die Sachen über 1000. Gold-Gulden sich beloffen hätte, und stracks dahin inappellabilis gewesen wäre.

Ferner und demnach unß auch obbemeltes Landgraff Georgens zu Hessen Liebden zu erkennen geben, daß sich nicht weniger zutrüge, daß unruhige Partheyen nicht allein vor Seiner Liebden Hoff-Gericht an Ihr Revisorium oder Ober-Appellation-Gericht fürgenommen, die Partheyen mit ihrer fernerer Nothdurfft, Handlung und Gegen-Handlung überflüßig gehört und endlich unpartheyisch Recht ausgesprochen worden, daß Sie jedoch nur zu Umtreib- und Aufhalt der Sache, alsdann erst auch an unser Keyserlich Reichs-Hoff- oder Cammer-Gericht provociren und die Rechtfertigung zur Unsterblichkeit zu bringen sich befleißigen, welches dann vielen höchstschädlich und vielen zu mercklichen Beschwehrden gereichen thäte, da ihnen doch bevor stünde von Seiner Liebden Hoff-Gericht entweder sobald an unser Keyserlich Hoff- oder Cammer-Gericht, oder an solch Fürstliche Heßische Ober-Appellation- oder Revision-Gericht sich zu beruffen, und darum zu Verhütung dieser schädlichen Instanz Multiplication und gnädigster Keyserlicher declaration angesucht und gebetten. Hierinnen und in Ansehung solcher dabey vorgebrachter Umstände; So erklären wir unß hierin, von obbemelter unserer Keyserlichen Macht Vollkommenheit für unß und unsere Nachkommen am Reich nicht weniger dahin gnädigst in Krafft diß Brieffs und meinen, setzen und wollen, daß nun hinführo auch in Sachen so von Seiner Liebden Hoff-Gericht an Se. Liebden Revision- oder Ober-Appellation-Gericht gebracht und die Appellation daselbst erörtert würde, es dabey (doch allein im Fall beede Theil in solch judicium Revisorium consentirt hätten) allerdings verbleiben, und keinen Theil an unß oder unsere Nachkommen im Reich, Keyserlichen Hoff- und Cammer-Gericht weiter zu appelliren nicht gestattet, noch zugelassen, weniger die Appellation angenommen, oder einiger Process darin erkant werden sollen, das meinen wir ernstlich. Und gebiethen darauff allen und jeden Churfürsten, Fürsten, Geist- und Weltlichen, Prælaten, Grafen, Freyherrn, Rittern, Knechten, Lands-Hauptleuten, Land-Marschallen, Land-Vögten, Viztdomben, Vögten, Pflegern, Verwesern, Amtleuten, Schultheissen, Gemeinden und sonderlich allen und jeden Hoff-Richtern, Land-Richtern, Frey-Grafen, Stulherrn, Frey-Schöpffen, Centh-Richtern, Westphälischen und andern Richtern und Urtheilsprechern, und sonst allen andern unser und des Reichs Unterthanen und Getreuen, waß Würden, Stands oder Wesens die seynd, zu forderist unserm Keyserlichen und unserer Nachkommen am Reich Hoff- und Cammer-Gericht ernstlich und vestiglich mit diesem Brieff, und wollen, daß sie gedachten unsern Fürsten und Oheim, Landgraff Georgen zu Hessen ꝛc. Seiner Liebden Erben und Nachkommen an dieser unserer Keyserlichen Gnad und Freyheit Extension und Declaration, damit wir Sie, wie vorstehet, begabt und versehen haben, nicht hindern noch irren, sondern sie gäntzlich dabey bleiben, und deren geruhiglich gebrauchen und geniessen lassen und hierwieder nicht thun, noch jemands anders zu thun gestatten, in keine Weise noch Wege, alß lieb einen jeden sey unser und des Reichs schwere Ungnad und Straff, und darzu eine Pœn nemlich 100. Marck löthiges Golds zu vermeiden, die ein jeder, so offt Er freventlich hierwieder thäte, uns halb in unser und des Reichs Cammer den andern halben Theil offt ernanten Landgraff Georgen zu Hessen Se. Lbd. Erben und Nachkommen unnachläßig zu bezahlen verfallen seyn soll, mit Urkund dieses Brieffs besiegelt mit unserm Keyserl. anhangenden Insiegel, der geben ist zu Ebersdorff den neunzehenden Monaths-Tag Septembris, nach Christi unsers lieben HErrn und Seeligmachers Geburth, sechszehen hundert und in ein und dreyßigsten unserer Reiche des Röm. im dreyzehenden, des Hungarischen im vierzehenden und des Böhmischen im fünffzehenden Jahren.

Ferdinand

(L. S.)

Peter Henrich von Strahlendorff.

Ad Mandatum Sacræ Cæsareæ Majestatis proprium,

M. Arnoldin v. Clarstein.

DCCXCVII.

Kayſers Ferdinandi III. Privilegium de non appellando unter 1000. Rheiniſchen Gold-Gülden vor die Land-Grafen zu Heſſen-Caſſel, de Anno 1650. befindet ſich in des Teutſ. Reichs Archivs Part. Spec. Contin. II. unter denen Landgrafen zu Heſſen, pag. 905.

XVI. Von den Hertzogen zu Hollſtein.

DCCXCIIX.

Kayſers Maximiliani II. Privilegium de non appellando unter 500. Rheiniſchen Gold-Gülden, welches er König Friderico II. in Dänemarck, auch Hertzog Johann und Adolphen zu Schleßwig-Hollſtein, wegen der Hollſteiniſchen Lande Anno 1570. ertheilet, und hernach von Kayſer Rudolpho II. von neuem Anno 1578. beſtetiget worden, iſt in dieſes Wercks Part. Spec. Contin. II. untern Hertzogen von Hollſtein, pag. 46. vorhanden.

DCCXCIX.

Kayſers Matthiæ Privilegium de non appellando unter 1000. Rheiniſchen Gold-Gülden vor König Chriſtianum IV. in Dänemarck, als Hertzogen zu Hollſtein, de Anno 1617. ſiehe loc. ant. citat. pag. 270.

DCCC.

Kayſers Ferdinandi II. Privilegium de non appellando unter 1000. Rheiniſchen Gold-Gülden vor Hertzog Fridericum III. zu Schleßwig-Hollſtein-Gottorff, de Anno 1621. iſt loc. ſupr. alleg. pag. 272. vorhanden.

DCCCI.

Atteſtatum des Kayſerlichen und Heil. Röm. Reichs Cammer-Gerichts zu Speyer, daß vorherſtehendes Privilegium gebührender maſſen bey ihm inſinuiret worden, de Anno 1622.

WIr Ferdinand der Ander von GOttes Gnaden, Erwählter Römiſcher Kayſer, zu allen Zeiten, Mehrer des Reichs, in Germanien, zu Hungarn, Boheimb, Dalmatien, Croatien, und Sclavonien, König ꝛc. Ertzhertzog zu Oeſterreich, Hertzog zu Burgund, zu Steyer, Kärndten, Crain, und Wirtenberg ꝛc. Graffe zu Halbsburg, Tyroll, und Gortz, bekennen und thun kundt allermänniglichen hiemit dieſem Unſerm Kayſerlichen Brieff, als bey Unſerm Kayſerlichen Cammer-Gericht deſſelben Advocat und Procurator, der Ehrſamb, Gelärt Unſer und des Reichs lieber getreuer Doctor Chriſtopff Stauber im Nahmen, und von wegen der Durchleuchtigen und Hochgebohrnen, König Chriſtians zu Dennemarck ꝛc. und Friederichen, als beyder Hertzogen zu Holſtein, Unſers lieben Freund, Oheimb und Fürſten Lbd. Lbd. ſupplicirend für und anbracht, was maſſen Wir Ihr. L. Privilegium de non appellando, von ihres Hertzogthumbs Holſtein-Land- und Hof-Gerichten, nicht allein confirmirt, ſondern auch biß auff ein tauſend Goldgüiden, daß auch in debitis liquidis & confeſſatis, wie nicht weniger in Injuri-Sachen kein Appellation ſtatt haben ſoll, extendirt, inmaſſen aus fürbrachten Original cum copia mit mehren zu ſehen wäre; Und dieweil Ih. beyder L. L. und der Sachen Nothdurfft erfoderte, daß auch ſolch new Privilegium oder confirmatio & extenſio prioris erſtgedachtem Unſern Kayſerlichen Cammer-Gericht inſinuirt wurde, demnach und in Krafft eingelegten Gewalts, auch geleiſter Caution, obangeregtes Original-Privilegium fürbracht, ſelbiges für gerichtlich inſinuirt, und notificirt anzunehmen, auch darüber richtlich Decret und Autoritet zu interponiren, und nach beſchehener ordentlichen Collation das Original zu reſtituiren, ferners an gehörige Orth zu regiſtriren, und über dieſes alles beglaubte Urkundt zu ertheilen, in Unterthänigkeit gebeten: daß hierauff heut dato an gerührtem Unſerm Kayſerl. Cammer-Gericht, damahln der Wohlgebohren, Unſer und des Reichs lieber Getreuer Hugo, Freyherr zu Königseg und Aulendorff, Unſer Kayſerl. Cammer-Richter Ampts-Vorweſer, ſampt den zugeordneten Urtheilern und Beyſitzern in Unſerm Nahmen und an Unſer ſtatt in Unſerer und des Heil. Reichs Stadt Speyer das Gericht beſeſſen, hernach folgenden Inhalts Beſcheid eröffnet und publicirt worden:

In Sachen, begehrter Inſinuation, und Confirmation Privilegii de non appellando unter tauſend Goldgülden, und in andern darinn begriffenen Fällen, Herrn Chriſtian Königen zu Dennemarck, und Herrn Friederichen beyder Hertzogen zu Hollſtein: Iſt daſſelbe, doch vorbehaltlich des Heiligen Reichs Ober- und Gerechtigkeit auch Männigliches Intereſſe und Einreden, dargegen iederzeit vorzubringen ſo viel Recht, hiemit angenommen, darüber dergeſtalt Urkundt erkandt, auch D. Staubern der Reſtitution halben beſchehen, begehrendes originals zugelaſſen. Urkund dieſes Brieffs mit Unſerm Kayſerlich anhangenden Inſiegel bekräfftiget, und geben iſt in vorbenanter Unſer und des Heiligen Reichs Stadt Speyer, den neunzehenden Tag, Monats Februarii, nach Chriſti unſers lieben HErrn Geburt im Sechzehen hundert zwey und zwantzigſten; Unſerer Reiche, des Römiſchen im dritten, des Hungariſchen in vierdten und des Böheimiſchen in fünfften Jahren.

DCCCII.

Kayſers Ferdinandi III. Privilegium de non appellando unter 1000. fl. Rheiniſcher Wehrung vor Graf Anthon Günthern zu Oldenburg de Anno 1637. ſiehe loc ſupr. alleg. pag. 277.

DCCCIII.

Kayſers Ferdinandi III. Confirmation der Anno 1636. revidirten Schleßwig-Hollſteiniſchen Land-Gerichts-Ordnung, welcher obſtehende Privilegia de non appellando gleichfalls inſeriret de Anno 1641. befindet ſich loc. ſupr. citat. p. 284.

XVII. Von den Hertzogen von Savoyen.

DCCCIV.

Kayſers Caroli IV. Privilegium vor Graf Amadeum VI. von Savoyen, daß alle Apellationen, ſo vor dieſe von denen Ertz- und Biſchöffen, Aebten und Prælaten, auch deren Vicariis und weltlichen Richtern an die hohen Reichs-Gerichte ergangen, hinfüro an ihn und ſeine Nachkommen gerichtet und von ihnen decidiret werden ſollen, de Anno 1356. ſtehet in dieſes Wercks Part. Spec. Continuat. II. unter den Hertzogen von Savoyen, p. 19.

DCCCV.

Kayſers Caroli V. Confirmation des vorherſtehenden und andrer Privilegien derer Hertzoge von Savoyen, de Anno 1521. befindet ſich loc. ant. citat. p 68.

XVIII. Vom Hertzogthum Magdeburg und Fürſtenthum Halberſtadt.

DCCCVI.

Kayſers Ferdinandi I. Privilegium de non appellando unter 600. Fl. in Sachen unbewegliche und unter 400. Fl. in Sachen bewegliche Güter betreffend, vor das Ertz-Stifft, nunmehro Hertzogthum Magdeburg, und Hoch-Stifft, nunmehro Fürſtenthum Halberſtadt, de Anno 1558. iſt in dieſes Wercks Part. Special. Continuat. II. unterm Hertzogthum Magdeburg und Fürſtenthum Halberſtadt pag. 370. vorhanden.

XIX. Von denen Hertzogen zu Jülich/ Cleve und Berg.

DCCCVII.

Kayſers Caroli V. Privilegium de non appellando unter 400. fl. Rheiniſcher Wehrung, vor Hertzog Wilhelmen zu Jülich, Clev und Berg de Anno 1546. befindet ſich in dieſes Wercks Part. Spec. Contin. II. unter Jülich Cleve und Berg p. 410.

DCCCIIX.

Kayſers Ferdinandi I. Privilegium vor Hertzog Wilhelm zu Jülich, Cleve und Berg, in Puncto Appellationum derer in Dero Fürſtenthümern und Landen habender ſonderbahrer Gerichte, de Anno 1559. ſiehe loc. ant. cit. p. 413.

DCCCIX.

Kayſers Maximiliani II. Privilegium de non appellando unter 600. Rheiniſchen Gold-Gülden vor Hertzog Wilhelm zu Jülich, Cleve und Berg, de Anno 1566 ſtehet loc. ſupr. alleg. p. 421.

DCCCX.

Hertzogs Wilhelms zu Jülich Edict wegen des vom Kayſer Maximiliano II Anno 1566. erhaltenen Privilegii de non appellando unter 600. Rheiniſchen Gold-Gülden, de Anno 1568.

VOn GOttes Gnaden, Wir Wilhelm, Hertzog zu Gülich, Cleve und Berg, Graff zu der Marck und Rauenßberg, Herr zu Rauenstein ꝛc. thun kundt allen unsern Amptleuthen, Vögten, Richtern, Schultheissen, Schöpffen, Geschwornen, Bürgermeistern, Haupt- und Unter-Gerichtern, auch allen und jeden vnsern Geistlichen und Weltlichen Unterthanen angehörigen und Verwandten unserer Fürstenthumben und Lande, Gülich Berg, und Rauenßberg, weß Standes oder Wesens die sind, und menniglichen zu wissen, alß wir in dem vergangenen Jahr 46. von weiland Kayser Carln dem Fünfften Hochlöblicher Gedächtnuß, ein Privilegium erlangt, daß von keinem Bey- oder Endurtheil, Erkanntnuß oder Decret, so durch uns oder unsere Räthe außgesprochen und eröffnet, da die Haupt-Sach nicht über vierhundert Gülden Rheinisch werth, appellirt, sondern dieselbig Urtheil, Erkanntnussen, und Decret, gantz kräfftig und mächtig seyn, stet bleiben, und vollnstreckt werden sollen, etc ferner inhalts desselben Privilegii, welches wir auch der Zeit publiciren lassen, daß die jetzige Keyserliche Majestät unser allergnädigster Herr, auff jüngst gehaltenem Reichs-Tag zu Augspurg, am 29. May Anno tausend fünffhundert sechs und sechtzig, mit wolbedachtem Muth, gutem zeitigem Rath, und rechtem Wissen, auf unser unterthänige Bitt, dieweil, nach Gelegenheit jetziger Zeit und Läuff, da der gemein Mann, zu der Haderey und Zanck geneigter were, wir mit obangezogener Freyheit nicht gnugsamlich versehen, zu Abschneidung der Muthwilligen freuentlichen Appellationen, die vorige weiland Kayser Carls Freyheit in allen ihren Puncten, Clausulen, Articulen, Inhaltungen, Meynungen, und Begreiffungen, nicht allein erneuert, confirmirt, und bestettigt, sondern auch nachfolgender massen erhöhet, und sonst von wegen der Urtheilen, so in judiciis possessoriis außgesprochen, die fernere besondere Gnad, Vorsehung und Freyheit gethan und gegeben, daß hinführo in ewige Zeit von keinem unserm, unser Erben und Nachkommen, Landtsassen, Unterthanen, Verwandten, und allen andern Hohen und niedern Standes, In- und Ausländern niemand hierin aus genommen, von keinen Bey- oder Entlichen Urtheilen, Erkanntnussen oder Decreten, so durch uns, unsere Räthe oder Hof-Gericht ausgesprochen oder eröffnet werden, in Sachen da die anfängliche Klag und Haupt-Sach, nit über sechs hundert Gülden Rheinisch in Goldt Hauptsumma, und darunter werth were, dergleichen von den Endurtheilen, so durch uns, unsere Räthe oder Hof-Gericht, in Sachen, da allein in possessorio erkennt, und der verlüstiger Parthey das petitorium vorbehalten wirdt, ob gleich die Sach mehr oder weniger denn sechshundert Gülden in Goldt belangte, weder an ihre Keyserliche Majestät, derselben Nachkommen am Reich, oder ihrer Kayserlichen oder Königlichen Majestät Cammer-Gericht gar nicht appellirt, supplicirt, noch reducirt, sondern dieselbige Urtheilen, Erkanntnussen und Decret, gantz kräfftig und mächtig seyn, stet bleiben, vollnstrickt u. vollnzogen, auch durch uns unsere Erben und Nachkommen, derselben Räthe oder Hof-Gericht, darinn vollfahren und procedirt werden soll, wie sich gebürt. Und ob darüber von einem oder mehr, von einiger Urtheil, die nicht über sechs hundert Gülden in Goldt, wie gemeldt, betreffe, dergleichen von den Urtheilen in possessoriis, obgleich die Sach mehr oder weniger, dann jetzt bestimpte Summa berürte, welcher Gestalt, und von wem das geschehe, appellirt, supplicirt, oder reducirt, oder derselben Appellation, Reduction, oder Supplicatien, eine oder mehr, von ihrer Keyserl. Majestät oder derselben Nachkommen am Reich, Römischer Keyser und König, dero Keyserlich oder Königlich Cammer-Gericht, auß Unwissenheit oder Vergessenheit angenommen würde, solches alles solte der obgemelten, und dieser ihrer Majestät sondern Begnadung und Freyheit, ohne Nachtheil, und gantz unabbrüchig, auch dieselbige Appellationen, Reductionen, und was darauf gehandelt und fürgenommen würde, gantz krafftlos, nichtig und von Unwürden seyn. Welches ihre Majestät, auch alles und jedes von Keyserlicher Macht, Vollkommenheit, jetzt als dans, und dann als jetzt, auffgehebt, vernichtet, caßirt und für unkräfftig und untüchtig erkennt und erklärt haben. Und wir, und unser Nachkommen, auch unsere und derselben Räthe oder Hof-Richter solten, unangesehen deß alles, obbegriffener Freyheit und Begnadung gebrauchen, und solche Urtheil Erkanntnussen, und Decret zu vollnziehen, und ferner wie sich Rechtlicher Ordnung, und Landts Gebrauchen nach gebüret, zu handeln, von allermenniglichen unverhindert, Macht und Gewalt haben. An welchen obbegriffenen Keyserlichen Begnadungen und Freyheiten, niemand, was Würden, Stands oder Wesens der sey, uns auch alle unsere Erben und Nachkomen nicht hindern noch irren, auch wieder solches alles nicht anfechten, belästigen, betrüben, noch beschweren, sondern uns dero gerühiglich und ohne Irrung gebrauchen, geniessen und gäntzlich darbey bleiben lassen, und herwider nicht thun, noch jemand andern zu thun gestatten solte, in keine Weiß noch Wege, als lieb einem jeden sey Ihrer Majestät und des Reichs, schwere Ungnad und Straff, darzu ein Peen, nemblich hundert Marck lötigs Goldts zu vermeiden, die ein jeder, so offt er freventlich herwieder thäte, Ihrer Majestät halb in Dero und des Reichs Cammer, und den andern halben Theil uns, unsern Erben und Nachkommen unnachläßlich zu bezahlen verfallen seyn solte, alles fernern Inhalts obangeregtes Keyserlichen Privilegii, welches wir auch folgends dem Keyserlichen Cammer-Gericht zu Speier insinuiren lassen, und desselben Gerichtlich Decret am acht und zwantzigsten Tag Aprilis, deß nechst verschienen sieben und sechzigsten Jars, darüber erhalten. Damit nun niemand durch Unwissenheit sich hierinn vergreiffen, und in die benannte Straff fallen mög, haben wir allen und jeden obgemeldt, deß Wissens zu haben, und darnach zu richten, solches nicht wöllen verhalten. Urkundt unsers hierauff gedruckten Secret-Sigels. Geben zu Düsseldorff, in den Jahren unsers HErrn, tausend, fünff hundert, acht und sechzig, am letzten Tag des Monats Januarii.

XX. Von denen Grafen zu Hanau.

DCCCXI.

Kayſers Rudolphi II. Privilegium de non appellando unter 500. Fl. vor das Gräfliche Haus Hanau, de Anno 1606. befindet ſich in des Teutſ. Reichs-Archivs Part. Spec. Contin. II. unter Grafen und Herren, pag. 529.

XXI. Von denen Grafen zu Königsegg.

DCCCXII.

Kayſers Leopoldi Diploma Comitivæ Palatii vor Graf Leopold Wilhelm zu Königsegg und deſſen Familie, in welchem zugleich ein Privilegium de non appellando unter 500. Rheiniſchen Gold-Gülden enthalten, de Anno 1675. ſtehet in des Teutſ. Reichs-Archivs Spicil. Secul. 1. Th. p. 396. b.

XXII. Von denen Grafen zu Manderſcheid.

DCCCXIII.

Kayſers Rudolphi II. Privilegium de non appellando unter 300. Rheiniſchen Gold-Gülden vor Graf Hermann zu Manderſcheid, de Anno 1583. befindet ſich in Spicil. Secul. des Teutſ. Reichs-Archivs 1. Th. p. 526.

XXIII. Von denen Grafen zu Rantzau.

DCCCXIV.

Kayſers Ferdinandi III. Grafen-Brieff vor die Grafen von Rantzau, in welchem zugleich ein Privilegium de non appellando enthalten, de Anno 1650. befindet ſich loc. ant. citat. p. 849. a.

XXIV. Von denen Grafen zu Reckheim.

DCCCXV.

Kayſers Caroli V. Privilegium de non appellando vor Herrn Johann von Hennin, Freyherrn von Reckheim, de Anno 1545. ſtehet in des Teutſ. Reichs-Archivs Spicil. Secul. 1. Th. p. 883.

DCCCXVI.

Kayſers Ferdinandi II. Confirmation des Gräflichen Reckheimiſchen Privilegii de non evocando arreſtando & appellando, de Anno 1630. ſiehe loc. ant. cit. p. 892.

DCCCXVII.

Kayſers Caroli VI. Confirmation des Gräfl. Reckheimiſchen Privilegii de non evocando arreſtando & appellando, de Anno 1715. befindet ſich loc. ſupr. citat. p. 899.

XXV. Von denen Grafen Reussen.

DCCCXIIX.

Kayſers Matthiæ Privilegium de non appellando **unter 400. Rheiniſchen Gold-Gülden vor die Herren Reuſſen von Plauen**, de Anno 1613. **ſtehet in des Teutſ. Reichs-Archivs** Part. Spec. Contin. II. **unter Grafen und Herren**, p. 590.

XXVI. Vom Fürſt- und Gräfl. Hauſe Schwartzburg.

DCCCXIX.

Kayſers Leopoldi **hohes Erb-Comitiv vor Graf Chriſtian Wilhelm zu Schwartzburg-Sondershauſen, in welchem zugleich ein** Privilegium de non appellando **unter 500. Fl. Rheiniſch enthalten**, de Anno 1691. **ſtehet in des Teutſ. Reichs-Archivs** Part. Spec. Contin. II. in Supplem. **nach Grafen und Herren**, p. 119. b.

DCCCXX.

Kayſers Joſephi Fürſten-Diploma vor Fürſt Ludwig Friedrichen zu Schwartzburg-Rudelſtadt, worinn zugleich ein Privilegium de non appellando unter 1000. Fl. Rheiniſch enthalten, de Anno 1710. ſiehe loc. ant. citat. p. 134. b.

XXVII. Vom Fürſt- und Gräflichen Hauſe Schwartzenberg.

DCCCXXI.

Kayſers Leopoldi Diploma, **vermöge deſſen er Fürſt Johann** Adolpho **zu Schwartzenberg und ſeinen Männlichen Leibes-Lehens-auch Erbens-Erben das Recht und Würde der Hof-Pfaltz-Grafen nebſt andern wichtigen Freyheiten ertheilet, worinn zugleich ein** Privilegium de non appellando **unter 500. Rheiniſchen Gold-Gülden vorhanden**, de Anno 1671. **ſtehet in** Spicil. Secul. **dieſes Wercks 1. Th.** p. 343. b.

XXVIII. Von dem Fürſt- und Gräfl. Hauſe Waldeck.

DCCCXXII.

Kayſers Ferdinandi II. Privilegium de non appellando **unter 400. Gold-Gülden vor die Grafen Chriſtian und Wolraden zu Waldeck**, de Anno 1619. **ſtehet in des Teutſ. Reichs-Archivs** Spicil. Secul. 2. **Th.** p. 1884.

XXIX. Von der Grafſchafft Moers.

DCCCXXIII.

Kayſers Ferdinandi I. Privilegium de non appellando **unter 100. Rheiniſchen Gold-Gülden vor Graf Hermann zu Newnar und Moers**, de Anno 1560. **ſtehet in des Teutſ. Reichs-Archivs** Part. Spec. Contin. II. **unter Jülich, Cleve und Berg**, pag. 433.

XXX. Von der Stadt Aachen.

DCCCXXIV.

Kayſers Caroli V. Privilegium **vor die Stadt Aachen, daß von dem Chur-Gericht daſelbſt nicht** appelliret **werden ſolle**, de Anno 1521. **ſtehet in des Teutſ. Reichs-Archivs** Part. Spec. Contin. IV. 1. **Th.** p. 1464.

XXXI. Von der Stadt Augſpurg.

DCCCXXV.

Kayſers Friderici III. Privilegium de non appellando **unter 10. Fl. Rheiniſch vor die Stadt Augſpurg**, de Anno 1482. **ſtehet in dieſes Wercks** Part. Special. Contin. IV. 1. **Th.** pag. 108.

DCCCXXVI.

Ejusdem Privilegium **vor die Stadt Augſpurg**, daß niemand von ihren Urtheilen über Acht und peinliche Sachen, auch Lähme und Todſchlag betreffend appelliren und kein ſicheres Geleite darwider haben ſolle, de Anno 1485. ſiehe loc. ant. citat. p. 112.

DCCCXXVII.

Kayſers Caroli V. Privilegium de non appellando unter 400. Fl. Rheiniſcher Wehrung vor die Stadt Augſpurg, de Anno 1531. iſt loc. ſupr. allegat. p. 126. befindlich.

DCCCXXIIX.

Kayſers Rudolphi II. Privilegium de non appellando unter 600. Gold-Gülden Rheiniſcher Wehrung, de Anno 1593.

Wir Rudolph ꝛc. Bekennen für unß und unſere Nachkommen am Reich, und thun kund allermänniglich daß Unß die Erſame Unſere und des Reichs Liebe getreue Pfleger, Bürgermeiſter und Rath der Stadt Augſpurg in Unterthänigkeit fürbringen laſſen: Wiewohl Sie von weiland dem aller-Durchleuchtigſten Fürſten, Kayſer Carl dem Fünfften, unſerm Lieben Herrn und Ur Anherrn Hoch Löbl. Gedächtnus, unter andern Löblich begnadet und gefreyet weren, daß aller derſelben Burger, Innwohner, Dienſtleuth, und die Ihnen zu verſprechen ſtehen, noch ſonſt kein andere Perſon, in was Würden, Stands oder Weſens die ſeyen, von einer unterredl. noch endl. Urtheilen Erkantnus oder Decret, durch den Rath oder Ihr Stadt Gericht daſelbſt zu Augſpurg geſprochen und ergangen, da die anfänglich oder Hauptſach nit über 400. fl. Reiniſch antreffe, oder wehrt were, An Unß oder Unſere Nachkommen am Reich, Unſer Kayſerlich Cammer Gericht, oder jemands andern, noch auch an kein ander Gericht, wie das Nahmen haben mag, appellieren, dingen, oder beruffen ſollen noch mügen, dann allein für und an ein Rath daſelbſt, alles nach laut und vermög Kayſer Carls Brieff deshalben außgangen, So hetten Sie doch dem zugegen vielmahlen befunden, ungeacht Sie ſolchem Kayſer Carl habendem Freyheits-Brieff gehorſamlich nachgeſetzt, und mit Wiſſen oder gefährlich niemands im Rechten beſchwehrt, oder das ungern thun welten, daß ſich nichts deſto weniger etlich Burger, auch jeweils frembde Perſonen, da etwa die Summ umb ein geringes mehr als 400. fl. belieffe, von Rechmäſſigen Urtheilen allein darumb, daß ſie ihre Widertheil durch den Gerichts Koſten und Langwührig Proceſs am Cammer Gericht aus viele der Geſchäfft und anderen Urſachen müedzumachen, und dardurch zu gütlicher Handlung oder Vertrag, auch gefährlichen Verzug und Verlängerung aufzuhalten verhoffen, Unnothdurfftige muthwillige Appellationes zu interponieren und fürzunehmen unterſtünden. Welches dann Ihnen und Gemeiner Stadt zu Schaden und Nachtheil auch der geliebten Juſtiz zu mercklicher Verhinderung gereiche, und Unß darauff demüthiglich angeruffen und gebetten. Sie und ihre Burger hierinnen gnädiglich zu verſehen, und die Berührte Kayſers Caroli Freyheit, ſo vf 4000. fl. geſtellt ſeye, biß auf 600. fl. Reiniſch zu erhöhen und zu erſtrecken. Das haben wir angeſehen, ſolch ihr demüthig Bitt, auch die getreuen willigen Dienſt, ſo Sie Unß und Unſern Vorfahren am Reich in manichfaltig weg gethan, noch täglichs thun, und hinfüro nit weniger zuthun vrbietig ſeyn, auch wohl thun ſollen und mügen: Und darumb mit wohlbedachtem Muth, gutem Rath und Rechtem Wiſſen, denſelben von Augſpurg und Ihren Nachkommen, diſe beſondere Gnad und Freyheit gethan und gegeben, und Ihnen hiemit obangezeigte unſers Lieben Ur-Anherren Kayſer Carls vorgegebene Freyheit und Gnad, weiter und mehr gnädiglich erſtreckt und erhöcht, Thun, geben, erſtrecken und erhöhen Ihnen die auch aus eigner Bewegnus, von Römiſchen Kayſerlichen Macht und Vollkommenheit, wiſſentlich in Krafft diß Brieffs, dermaſſen und alſo: daß nun fürohin ewiglich kein Perſohn, Geiſtliches oder Weltliches Stands, Frembde oder heimiſche, Mann noch Frauen, inn oder auswendig der Stadt Augſpurg wohnhafftig, in was Würden, Stands oder Weſens, der oder die ſeyen, niemand außgenommen, von einicher unterredl. oder endl. Urtheilen, Erkantnus oder Decret, durch den Rath oder an dem Stadt-Gericht zu Augſpurg geſprochen, ſo die anfänglich Klag nit über **Sechshundert Gulden Reiniſch in Gold** treff oder Werth were, an Unß, Unſere Nachkommen am Reich Unſer Kayſerl. Cammer Gericht oder jemand anderen, noch auch kein ander Gericht, wie die Nahmen haben, appellieren, nich-

nichtig sprechen, supplicieren, dingen oder beruffen sollen und mögen, dann allein an ein Rath der itzo ist, oder künfftiglich daselbst seyn würdet, dem wir auch aus vorgemeldter Kayserl. Macht hiemit Befelch und Gewalt geben, dieselben Appellation an Unser und Unser Nachkommen Römischer Kayser und König statt, von unsertwegen anzunehmen, die Partheyen deßhalb nothdürfftiglich gegen niemand zuhören, und wie Sie die alßdann in Recht erfinden, darüber zuerkeñen, und mit Ihrem Rechtlichen Spruch zu entscheiden, und alles das darinn zuhandlen, zu thun, gebieten und verbieten, das sich in solchem gebürt und nothdürfftig seyn wird, und was also durch den Rath in solchen Sachen zu Recht erkandt und gesprochen wird, daß dasselbig kräfftig und mächtig seyn, und dabey ohn alle Weigerung, appellation, nichtig sprechen, supplication und reduction bleiben soll, und ob hiewider von einiger Urthel, da die Sach nit über 600. Gulden Reinisch in Gold, wie vorgemeldt, were appelliert, nichtig gesprochen oder gedingt wurde, so ordnen, setzen und wollen wir, daß solche Appellation, nichtig sprechen, und was darauf fürgenommen und gehandelt würdet, Krafftlos und untauglich seyn solle, und daß unser und unsere Nachkommen am Reich, Röm. Kayser oder König, oder unser oder Ihr Kays. Cam̃er-oder ander Gericht, wie das Nahmen hat oder haben mag, die nit annehmen, noch Ladung, oder ander Procefs darauf geben, und thun sollen und mügen, in kein Weiß noch Wege, dann wir solches alles und jedes jezo als dann, und dann als jezo Krafftlos und untauglich hiemit erkennen, erklären, aufheben, cassieren und vernichten, also daß die obgenannten Pfleger, Burgermeister und Rath der Stadt Augspurg und Ihre Nachkommen, unangesehen des alles sich obberührter unser Gnaden und Freyheiten brauchen, Macht und Gewalt haben sollen und mögen, solche Urthel die also 600. Gulden Reinisch in Gold oder darunter, wie oblaut, betreffen, zu vollziehen, und ferner wie sich rechtlicher Ordnung nach gebührt zu handlen. Und gebieten darauf allen Churfürsten, Fürsten, geistl. und weltlichen, Prälaten, Grafen, Freyen, Herren, Rittern, Knechten, Hauptleuthen, Vizthumben, Vögten, Pflegern, Verwesern, Ambtleuthen, Schultheissen, Burgermeistern, Richtern, Räthen, Burgern und Gemeinden, und sonst allen andern unseren und des Reichs Unterthanen und Getreuen, in was Würden, Standt oder Wesens die seyen, ernstlich mit diesem Brieff, und wollen, daß sie obgemeldte Pfleger, Burgermeister und Rath der Stadt Augspurg, und Ihre Nachkommen, an den vorberührten Gnaden und Freyheiten, nit irren noch verhinderen, sonderen Sie also wie obsteht, dabey bleiben, die gebrauchen und geniessen lassen, und hierwider nit thun, noch das jemands anderen zu thun gestatten, in kein Weiß, als lieb einem jedlichen seye, unsere und des Reichs schwere Ungnad und Straff, und darzu eine Pœn, nemlich fünffzig Marck löttigs Golds zu vermeiden, die ein jeder so offt er freventlich hierwider thete, unß halb in unser und des Reichs Cammer, und den andern halben Theil den gedachten von Augspurg und Ihren Nachkommen, unabläßlich zu bezahlen verfallen seyn soll. Mit Urkund diß Brieffs besiegelt mit unserem Kayserl. anhangenden Insigel, geben auf unserm Königl. Schloß zu Prag, des 30ten Tags des Monaths Julii, nach Christi unsers lieben HErrn und Seeligmachers Geburt, im fünffzehen hundert drey und neunzigsten, unserer Reiche des Römischen im 18ten, des Hungarischen im 21ten, und des Böhaimischen im 18ten Jahren.

DCCCXXIX.

Kaysers Ferdinandi II. Privilegium de non appellando unter 600. Rheinischen Gold-Gülden vor die Stadt Augspurg, de Anno 1627. ist loc. supr. citat. p. 153. befindlich.

XXXII. Von der Stadt Biberach.

DCCCXXX.

Kaysers Maximiliani I. Privilegium de non appellando unter 25. Fl. Rheinisch, de Anno 1518. befindet sich in dieses Wercks Part. Spec. Contin. IV. 1. Th. p. 198.

* *

XXXIII. Von der Stadt Bremen.

DCCCXXXI.

Kaysers Caroli V. Privilegium vor die Stadt Bremen, daß sie ein besonders Handels-Gerichte auffrichten möge, und niemand weder von diesem noch ihrem Stadt-Gerichte unter 600. Gulden Rheinischer Wehrung, an auswärtige Gerichte appelliren solle, de Anno 1541. stehet in dieses Wercks Part. Spec. Contin. IV. 1. Th. p. 241.

DCCCXXXII

DCCCXXXII.

Ejusdem Confirmation des vorherstehenden Privilegii de non appellando vor die Stadt Bremen, de Anno 1554. befindet sich loc. ant. citat. p. 254.

DCCCXXXIII.

Kaysers Ferdinandi III. Confirmation aller und jeder Privilegien der Stadt Bremen, besonders aber des Privilegii de non appellando, de Anno 1637. siehe loc. supr, allegat. p. 270.

XXXIV. Von der Stadt Cölln.

DCCCXXXIV.

Kaysers Friderici III. Privilegium vor die Stadt Cölln, daß niemand von ihrem Gerichte, bevor er endliche und reale Caution gestellet, an das Kayserl. und Reichs-Cammer- oder andre Gerichte appelliren solle, de Anno 1474. stehet in dieses Wercks Part. Spec. Contin. IV. 1. Th. p. 363.

DCCCXXXV.

Ejusdem Privilegium de non appellando vor die Stadt Cölln, de Anno 1493. siehe loc. ant. cit. p. 368.

DCCCXXXVI.

Kaysers Maximiliani I. Privilegium vor den Magistrat der Stadt Cölln, daß kein Bürger, oder Eingesessener daselbst von ihren Aussprüchen, oder Urtheilen anderwerts hin appelliren, oder sich, denenselben zu unterwerffen sperren solle, de Anno 1501. ist loc. ant. citat. p. 370. vorhanden.

DCCCXXXVII.

Kaysers Maximiliani I. Privilegium de non appellando unter 100. Rheinis. Gold-Gülden, de Anno 1514. siehe loc. supr. citat. p. 382.

DCCCXXXVIII.

Kaysers Rudolphi II. Privilegium vor die Stadt Cölln, daß niemand von des Magistrats daselbst oder dessen Commissarien Ausspruch und Entscheid der zwischen den Gaffeln und Gaffelmeistern vorfallenden Irrungen weiter appelliren könne noch solle, de Anno 1576. befindet sich loc. supr. alleg. p. 387.

DCCCXXXIX.

Kaysers Ferdinandi II. Confirmation etlicher Privilegien und Freyheiten der Stadt Cölln, worinnen besonders in Puncto Appellationis die Summa, worunter nicht appelliret werden soll, auf 700. Rheinische Gold-Gülden erhöhet worden, de Anno 1623. ist loc. supr. citat. p. 392. vorhanden.

XXXV. Von der Stadt Donauwerth.

DCCCXL.

Kaysers Maximiliani I. Privilegium de non appellando unter 20. fl. Rheinischer Wehrung, de Anno 1502. befindet sich in dieses Werckes Part. Spec. Contin. IV. 1. Th. p. 427.

XXXVI. Von der Stadt Eßlingen.

DCCCXLI.

Kaysers Maximiliani I. Privilegium de non appellando unter 20. Fl. Rheinischer Wehrung vor die Stadt Eßlingen, de Anno 1506. stehet in dieses Wercks Part. Special. Continuat. IV. 1. Th. p. 510.

XXXVII. Von der Stadt Franckfurt am Mayn.

DCCCXLII.

Kaysers Maximiliani I Privilegium de non appellando unter 60. F. Rheinischer Wehrung, vor die Stadt Franckfurth am Mayn, de Anno 1512. befindet sich in dieses Wercks Part. Spec. Continuat. IV. 1. Th. p. 649.

DCCCXLIII.

Kaysers Caroli V. Declaration und Confirmation des von Kayser Maximiliano I. der Stadt Franckfurt am Mayn ertheilten Privilegii de non appellando, de Anno 1541. stehet loc. ant. cit. p. 655.

 DCCCXLIV.

DCCCXLIV.

Kayſers Maximiliani II. Privilegium de non appellando unter 200. Gülden Rheiniſcher Wehrung vor die Stadt Franckfurt am Mayn, de Anno 1568. iſt loc. ſupr. allegat. p. 668. vorhanden.

DCCCXLV.

Kayſers Rudolphi II. Privilegium de non appellando unter 300. Fl. Rheiniſcher Wehrung, de Anno 1576. ſiehe loc. ſupr. citat. p. 676.

XXXIIX. Von der Stadt Giengen.

DCCCXLVI.

Kayſers Maximiliani II. Privilegium vor die Stadt Giengen, daß in Schmach-Sachen von Bürgermeiſter und Raths daſelbſt Urtheilen nicht appelliret werden ſollen, de An. 1566. ſtehet in dieſes Wercks Part. Spec. Contin. IV. 1. Th. p. 851.

DCCCXLVII.

Kayſers Rudolphi II. Confirmation vorherſtehenden Privilegii vor die Stadt Giengen, de Anno 1578. ſiehe loc. ant. citat. p. 852.

XXXIX. Von der Stadt Hamburg.

DCCCXLVIII.

Kayſers Caroli V. Privilegium de non appellando unter 600. Rheiniſchen Gold-Gülden vor die Stadt Hamburg, de Anno 1554. befindet ſich in dieſes Wercks Part. Special. Contin. IV. 1. Th. pag. 696.

DCCCXLIX.

Kayſers Ferdinandi II. Confirmation des von Kayſer Carolo V. der Stadt Hambburg im Jahr 1554. ertheilten Privilegii de non appellando unter 600. Fl. Rheiniſcher Wehrung in Gold, worinn vorherſtehende Summa auf 700. Rheiniſche Gold-Gülden erhöhet worden, de Anno 1634. iſt loc. ant. cit. p. 1127. vorhanden.

DCCCL.

Formula Juramenti Appellatorii, welches ein jeder, der von des Raths zu Hamburg Urtheilen appelliret, ſchweren muß.

Ich lobe und ſchwere zu GOtt den Almächtigen, daß ich von eines Erbaren Rahts geſprochenem Urtheil oder Decret, nicht gefährlich, oder meiner Wieder Parthey Gerechtigkeit aufzuhalten, oder zu verhindern, appellirt, ſupplicirt oder reducirt, ſondern daß ich nicht anders wiſſe noch verſtehe, dan daß ich eine gerechte Sache habe, und mir, zu Erhaltung meiner Gerechtigkeit, ſolche appellation, ſupplication oder Reduction zu gebrauchen, und weiter Recht zu ſuchen Noht ſey, daß ich auch derſelben appellation, ſupplication oder Reduction, wo ich mit meinem Gegentheil nicht würde vertragen, in geſatzter rechtlicher Zeit, förderlich nach folgen und proſequiren will.

XL. Von der Stadt Kauffbeuren.

DCCCLI.

Kayſers Maximiliani II. Privilegium, daß der Stadt Kauffbeuren Bürger und Einwohner für kein frembd Gericht gezogen, und von des Raths, oder Stadt-Gerichts daſelbſt Bey- oder End-Urtheiln, wenn die Haupt-Sache nicht über 30. Fl. betrifft, nicht appellirt, auch auf den Fall zulaſſender Appellation ein Gülden Rheiniſch Appellation-Geld erleget werden ſolle, de Anno 1516. ſtehet in dieſes Wercks Part. Spec. Contin. 1. Th. p. 1264.

XLI. Von der Stadt Kempten.

DCCCLII

Kayſers Maximiliani II. Privilegium de non appellando unter 100. Fl. Rheiniſcher Wehrung vor die Stadt Kempten, de An. 1518. befindet ſich in dieſes Wercks Part. Special. Contin. IV. 1. Th. p. 1523.

XLII. Von der Stadt Lindau

DCCCLIII.

Kayſers Maximiliani I. Privilegium de non appellando unter 30. Fl. Rheiniſcher Wehrung vor die Stadt Lindau, de Anno 1512 Iſt in dieſes Wercks Part. Spec. Contin. IV. 1. Th. p. 1314. vorhanden.

XLIII. Von der Stadt Lübeck.

DCCCLIV.

Kayſers Caroli V. Privilegium de non appellando unter 200. Fl. Lübiſcher Wehrung vor die Stadt Lübeck, de A. 1534. iſt in dieſes Wercks Part. Spec. Contin. IV. 1. Th. p. 1354. befindl.

DCCCLV.

Kayſers Rudolphi II. Privilegium de non appellando unter 500. Gold-Gülden vor die Stadt Lübeck, de A. 1588. nebſt beygefügtem daſelbſt üblichem Juramento in caſu appellationis, ſiehe loc. ant. citat. p. 1367.

XLIV. Von der Stadt Mömmingen.

DCCCLVI.

Kayſers Caroli V. Privilegium de non appellando unter 60. Fl. Rheiniſch. Wehrung vor die Stadt Meiningen, de A. 1521. befindet ſich in dieſes Wercks Part. Spec. Cont. IV. 1. Th. p. 1423.

XLV. Von der Stadt Nördlingen.

DCCCLVII.

Kayſers Friderici III. Privilegium vor die Stadt Nördlingen, daß ein jeder, welcher von ihren gefällten Urtheilen appelliren wolle, das Juramentum Calumniæ in Puncto frivolæ Appellationis vorher abzulegen gehalten ſeyn ſolle, de A. 1463. ſtehet in dieſes Wercks Part. Spec. Contin. IV. 2. Th. p. 25.

DCCCLVIII.

Ejusdem Privilegium der Stadt Nördlingen ertheilet, daß niemand von einem Urtheil, ſo der Rath daſelbſt geſprochen, an einigen andern Richter, als nur an Kayſerl. Maj. appelliren ſolle, de Anno 1463. ſiehe loc. ant. citat. p. 26.

XLVI. Von der Stadt Nürnberg.

DCCCLIX.

Kayſers Ferdinandi III. Privilegium de non appellando vor die Stadt Nürnberg und daß die Appellationes mit einem Eide juſtificirt werden ſollen, auch was deme mehr anhängig, de A. 1464. befindet ſich in dieſes Wercks Part. Spec. Contin. IV. 2. Th. p. 126.

DCCCLX.

Ejusd. Erleuterung des von ihm der Stadt Nürnberg ertheilten Privilegii de non appellando, und wie es in dergleichen Fällen mit der Eides-Leiſtung derer Geiſtlichen und Juden gehalten werden ſolle, de An. 1464. iſt loc. ant. cit. p. 130. vorhanden.

CCCCLXI.

Ejusdem Privilegium vor die Stadt Nürnberg, daß von dem Fünffer-Gericht daſelbſt auch in Injurien- und Straff-Sachen nicht appelliret werden ſolle, de Anno 1470.

Wir Friderich, von GOttes Gnaden Römiſcher Keyſer, zu allentzeitten Merer des Reichs, zu Hungern, Dalmatien, Croacien ꝛc. Kunig, Hertzog zu Oſterreich, zu Steir, zu Kerndten vnd zu Crain ꝛ. Herre auf der Wynndtſchen March vnd zu Portenaw, Graue zu Habſpurg, zu Tirol, zu Phirtt vnd zu Kiburg, Marggraue zu Burgaw vnd Landtgraue im Elſaß. Bekennen vnd tun kunt offentlich mit diesem Briefe. Das vns die Erſamen vnſer vnd des Reichs lieben getrewen Burgermeiſter vnd Ratte der Statt zu Nüremberg Jr Erber Rattsbotſchafft fürbringen laſſen haben. Wiewol in der Statt Nüremberg zuuermeidung vnd zu fürkommen Aufrure, Freurel, vnd Widerwertigkeitt; ſo ſich daſelbs begeben vnd erwachſen, gar von Alter, Herkommen gebraucht vnd geübet ſey, Daz vnder andern Iren Ordnungen, Regiment vnd Satzungen, ettlich Erber tüglich Man von vnd aus Irem Ratte ſo die Fünff genant geordent geſatzt vnd gekiesſt werden, die als danne Gewalt vnd Macht haben, Alle vnd yeglich Perſonen ſo ſich in Irer Statt vnd Gerichtz Zwange mit vnd durch Verlümdung Vnfuge Scheltwortte Freuel Verwunttung Vngehorſam Gebott vnd Verbotte, auch Irer geſatzt vnd Stattut, vnd anndern der geleichen Sachen vnd Geſchichten verhanndeln vnd verwürcken, auf der Partheyen Clage, oder ſo Sy ſuſt anlanngt oder geruget wirt zueruordern die Sachen zu hören, vnd als Sy die erſtn-

erfinden darüber nach Herkomen Irer Statt vnd Satzung, vnd als Sy nach Wesen der Sache billich vnd zimlich sein bedunckt zuerkennen, Auch den verhanndelten vnd verwürckten Personn gegen gemeiner Statt, vnd den beswertten Partheyen Straffe Pene vnd Buß zusetzen vnd aufzulegen. Vnd darinne zu gehorsam der Partheyen Gebott vnd Verbotte zutunde, Oder die Sachen souerr sich die Irhalb in Sorgueltikeit zugeben für den Ratte darinne zu hanndeln weisen. daz auch bisher von den beleidigten vnd verhanndelten an alle Außzuge vnd Widersprechen voltzogen. Vnd damit an demselben Ennde Ir Ordnung vnd Regiment in guttem leidlichen Statt vnd Wesen vnuersert gehalten, vnd vil Vnfuge Zwittrecht und Widerwärttikeit gewendet worden vnd vermitten sey. Nicht destmynder bey kurtz ergangnen Zeitten haben ettlich zu Zerrüttung solichs ordentlichen nützlichen vnd vnarckwenigen Regiments vnd Ordnung villeicht in Meynung Irs eigen willens zu gebrauchen die Straffe Irer Verschuldung auffzuhalten, oder ettlich Ir Wider Parthey zu den Sy vielleicht aus Neide Clag vnd Vrsache suchen zu ferrerm Schaden zubringen vnderstannden, vnd vermeinen sich an solichen egemelten gesatzten aufgelegten vnd erkannten Straffen nicht benügen zu lassen vnd Ir Clage vnd Fürnemen an anndern Gerichten vnd Enden zusuchen vnd außzutragen, Auch sich zu Zeitten dauon, als beswert an vns zu beruffen vnd zu appelliren, dardurch wo wir das gedulden zulassen vnd nicht fürkumen solten, vnd Sy das leiden mussten in der gemelten vnser Statt Vngehorsam Widerspenigkeit Aufrure vnd ander Vbel erwachsen möchte. Vnd vns demuticlich anruffen vnd bitten lassen. Jne hierinne mit vnsern Keyserlichen Gnaden gnedig fürsehen zu tunde. Wann wir nu Ordnung und Regierung so durch die yetzgenanten Fünff gehanndelt gebraucht vnd geübt werden in billichem vnd vnstraffbaren loblichem Wesen erfarn vnd erfunden, Vnd des gnugsam Wissen vnd Vnderrichtung haben. Dardurch wir die zuhannthaben vnd in krefftigem stande zuhalten vnd beleiben zu lassen willig schuldig vng geneigt sein, So haben wir angesehen Ir demutig fleißig und zimlich bette. Vnd darumbe mit wolbedachtem mutte guttem Ratte vnd rechter Wissen, geordent, gesatzt, erkannt, vnd erklert. Ordnen setzen erkennen vnd erclern von Römischer Kayserlicher Macht Vollkommenheitt wissentlich in Crafft diß Briefs, Also das alle vnd yeglich solich vorbestimpt Verhanndlung vnd Geschichten vor den obgenanten Fünffen hinfür als bißher nach der gemelten Statt Nüremberg Ordnung vnd Satzung vnd als von Alter Herkommen ist fürgenomen ausgetragen gestrafft gebüsst vnd gebessert and an dhein ander Ennde getzogen noch furgenoomen werden solle, was auch in solichen Verhanndlungen vnd Geschichten von vnd durch die egenanten Fünff oder den merern teile nach der Statt Satzung Ordnung und Herkomen, beschicht, erkannt getan und begangen wirdet, das alles vnd yedes sol an alles Widerruffen vnser vnd vnser Nachkomen am Reiche bey gannten Krefften sein besteen vnd gehalten, vnd dauon für vns, noch yemands anders nit gedingt noch geappellirt werden, ob auch daruber von yemand solich Appellation beschehen wurden dieselbe doch von vns vnd vnsern Nachkomen am Reiche nit zugelassen werden, Noch dieselben von Nüremberg noch die Fünff, die zuzelassen noch den zu deferirn nit schuldig Sonder an In selb vernicht krafftlos vnd vntüglich sein, die wir auch yetz als danne vnd dann als yetz von obgemelter vnser Keys. Macht crafftlos vnd vntüglich erkennen zu geleicher Weise, als ob die durch vnser Keyserl. Persone vnd Cammergerichte crafftlos vnd vntügl. erkannt vnd gesprochen weren. Setzen vnd wellen auch das hiewider nit sein gebrauch noch verstannden werden solle oder muge, einich Freyheit Recht Ordnung Satzung oder Gewonheitt so von vns vnd dem heiligen Reiche oder anndern gegeben oder gemacht weren oder wurden dann wir die alle vnd yede so uil Sy hiewieder tetten oder sein möchten gannts widerruffen vernichten vnd abetun yetz als danne, vnd dann als yetz von Römischer Keiserlicher Macht Volkomenheitt wissenlich in Crafft diß Briefs zu geleicher Weise als ob Sy alle und yede von Wortte zu Wortte hierinne begriffen wern vnd geschriben stunden. Vnd gebietten darumb allen vnd yeglichen vnsern vnd des Reichs Vndertanen vnd Getrewen in was Wirden Stattes oder Wesens die sein, von obgemelter vnser Keyserlichen Macht ernstlich und vesticlich mit disem Brief daz Sy die yetzgenanten von Nüremberg vnd die gesatzten Personn so die Fünff genant vnd von Ratte dartzu geordent werden an solichen obberürten vnsern Keyserlichen Gnaden vnd Freyheitten nicht irren verhindern noch darein Eingriff oder Beswerung tun, noch yemand zutunde gestatten in einich Weise, als lieb einem yeglichen sey, vnser vnd des Reichs swere Vngnade, vnd dartzu ein Pene neml. hunndert Marck Goldes zuuermeiden, halb in vnser Keyserlich Camer und den andern halben Teile den obgenanten von Nürmberg vnableßlich zu betzallen. Mit Vrkund diß Briefs besigelt mit vnserm Keyserl. Majestat anhanngendem Innsigel. Geben zu Wienn am Mittichen vor dem Sonntag Oculi in der Vaßten. Nach Cristi Geburde viertzehenhundert vnd im sibentzigisten. Vnser Reiche des Röm. im dreißigisten. Des Keyserthumbs im neuntzehenden. Vnd des Hungerischen im zwelfften Jahrenn.

Ad Mandatum pprium Domini Imperatoris.

(L. S.)

DCCCLXII.

DCCCLXII.

Des Röm. Königs Maximiliani I. Privilegium vor die Stadt Nürnberg, den Appellations-Eid und Caution betreffend, de Anno 1495.

WIr Maximilian von GOttes Gnaden Römischer Kunig zu allen Zeitten Merer deß Reichs zu Hungarn Dalmacien Croacien &c. Kunig Erz Hertzog zu Osterreich. Hertzog zu Burgundi zu Lotterick zu Brabannt zu Steir zu Kernndten zu Crain zu Lymburg zu Luzemburg vnd zu Ghelldern, Graue zu Flanndern zu Habspurg zu Tyrol zu Phirrt, zu Kyburg zu Artthoys v. zu Burgundi. Phallzgraue zu Henigew zu Holland zu Seelannd zu Namur vnd zu Zutpfen. Marggraue deß Heiligen Römischen Reichs vnd zu Burgaw. Lannd-Graue in Ellsaß, Herre zu Frießlannd auf der Windischen March zu Borttenaw zu Salins vnd zu Mechelnn &c. Bekennen offenlich mit diesem Brief vnd thun kund allermennicklich. Als vns die Ersamen vnnser und des Reichs Lieben getrewen Burgermeister vnd Rate der Stat Nurmberg, durch Ir Erbere Bottschafft haben fürbringen lassn daz bey Inen, vil freuelicher vnd mutwilliger Appellacion vnd aus keinen gegrunnten Rechten Vrsachen Sonnder zu Aufzug und Lenngerung beschehen. Dardurch Volziehung Rechter Vrtheil verzogen. Vnd die Jenen so solich Vrteil behabt zu mercklichem Schaden bracht werden, Vnd vns vnnderteniclich anruffen vnd bitten lassen, Sy dar Inn gnedicklich zuuersehen. Solich Ir ziemblich bete, vnnd andere Vrsachen vns bewegend Auch Ir stete trewe vnd vnuerdrossene Dinst. So Sy Vns vnd dem Heil. Reiche offt vnd dick getan, angesehen, haben Wir mit wolbedachtem mutte. Vnd zeyttigem Rate den gemelten Burgermeister Rate vnd gemeiner vnserer Stat Nurmberg, dise besonnder Gnad vnd Freyhait getan vnd gegeben. Thun vnd geben Inen auch die aus Römischer Kunigklicher Macht Wissenntlich in Crafft dits Briefs. Also daz hinfür ewigklich nyemanndt von was Wirden Stannds oder Wesens der sey, von einicher vnterredlichen oder entlichen Vrteil, Erkanntnuß oder Decret, ane den Gerichtern zu Nurmberg gesprochen, so die anfenckliche Clage vnd Haubtsach nit vber dreyßig Guldein Reinisch treffe oder wert were, an Vnns, vnnser Nachkomen am Reiche, oder yemanndts annders, noch auch an kein annder Gericht appellirnn dingen beruffen oder versuchen solle oder möge, dann allein an die Personen, so Burgermeister vnd Rate daselbs zu Nurmberg in zimlicher Antzal, die redlich, Wissend vnd Vernunfft vnd Erbarkeit halben dartzu schicklich vnd gut sein. Wann vnd so offt das die Notturfft erfordert, zu solichen Appellationsachen verordnen sullen vnd mugen, den Wir auch aus vorgemellter vnserer Kunigl. Macht, hiemit Beuelh vnd Gewalt geben, dieselben Appellacion an vnns vnd vnnser Nachkumen am Reiche Römischer Keyser und Kunig stat, vnd von vnnsern wegen anzunemen, die Partheyen deßhalben notturfftieklichen gegen einannder zuverhören, vnd wie Sy die alsdann in Recht erfinden sich daruber zu erkennen, vnd mit Irm Rechtlichen Spruch zu entscheiden, vnd alles das darinn zuhanndeln zuthund zugebietten vnd zuuerbietten, das sich in sölchem geburet vnd notturftig sein wirdet. Vnd was also durch dieselben verordenten in sölhen Sachen zu Recht erkannt vnd gesprochen wirdet, das dasselb krefftig vnd mechtig sein, vnd dabei on alle Waigrung Appellacion oder Supplicacion, beleiben soll. Vnd ob hiewider von einicher Vrteil, da die Sachen nit vber dreyßig Guldein, wie vorgemelt appellirt oder gedingt würde, so ordnen setzen vnd wellen wir, das sölich Appellacion krafftlos vnd vntüglich sein söllen. Vnd das vnnser Camer oder kein annder Gericht, wie das Namen heit die annemen, Ladung oder Proceß darauf geben oder vben süllen oder mügen in keinen Wege. Wann wir sölichs alles yetz alsdann vnd dann als yetz Krafftlos vnd vntuglich hiemit erkennen vnd ercleren. Ob aber yemannd ausserhalb sölichem Falle des vorgeschriben Artikels, in Sachen, da vnnsere vnd des Reichs gemein Recht vnd Ordnung im Reiche das zugeben zuappelliren vermeinte derselbig sol zuuor vor dem Rate zu Nurmberg zu den Heiligen schwern, nach Innhalt einer besonndern Freyheit, von vnserm lieben HErrn vnd Vatter Keyser Friedrichen loblicher Gedechnuß der genannten Stat gegeben vnd ausgannge, vnd dartzu auch der Widerparthey Sicherheit vnd Gewißheit tun mit genugsamen Burgen oder Pfanden den Vrteylen so gegen Im in Crafft geen wurden volg vnd genug zuthund. Vnd sol sölicher Eyd vnd Caution geschehen vnd gethan werden vor dem vorgemelten Rat, oder den, so vom Rate sölich Eyd vnd Caution zu empfahen, verordnet werden. Würde aber der appellirennd Teil sich solichs Eyds oder auch der Caution wie vorgemelt widersetzen. So solle sein fürgenomen Appellacion nit angenomen, sonnder Krafftlos vnd vntuglich sein, vnd ferrer auf die erkannten Vrteil ob die in Crafft ganngen were, mit execution volfaren werden, solicher appellacion vnuerhindert. Vnd ob aber yemannd fürbrechte, daz Er solich Sicherheit vnd Caution zuthund nicht vermöchte vnd dasselbig, vnd auch zu den Heiligen schwern wolt, den vrteilen so fur sein Widerteil in Crafft vnd Bestant geen wurden, volg zuthund, der sollte zu sölichem Eyde gelassen, vnd sein appellacion deßhalb vnuerhinndert wie Recht ist angenomen werden. Es sollen

auch die/ so vom Rat zu den Appellacion Sachen zu Zeitten verordent sein Macht haben/ dem appellirennden Teyl ein Zeyt nach Notturfft zu ernennen/ vnd zusetzen/ in der Er sein Appellacion volfüre vnd prosequir/ auch in derselben Zeyt/ dieselben verordnetten vnd ernanten oder dem Rate zu Nurmberg/ vergwissen und wissen machen/ das Er soliche Volfürung getan habe. Vnd wo solche Certification und glaubhafftig Verkundung wie vor/ nit geschehen were/ alsdann mögen die erkanntten Vrteil dauon appelliert were volfurt vnd exequirdt werden/ alles wie sich von Recht geburt. Doch vnns vnd deß Reichs Oberkeyt hierinnen vorbehalten. Vnd gebietten darauf allen vnd yeglichen Chur-Fürsten Fürsten geistlichen vnd welltlichen, Prelatten Grafen Freyen Herren Rittern Knechten Haubtleutten Vitzthumben Vogtten Phlegern Verwesern Ambtlewtten Schulltheissen Burgermeistern/ Hofrichtern Landrichtern/ Richtern Reten Burgern Gemeinden. Vnd sunst allen anndern vnnsern vnd des Reichs Vnnderthanen vnd Getrewen/ in was Wirden Stattes oder Wesens die sein ernnstlich vnd vesticklich mit disem Brief vnd wellen daz Sy die obgenanntten Bürgermeister vnd Rate zu Nurmberg vnd Jr Nachkomen an den vorgeschriben Gnaden vnd Freyhaitten nicht irren noch verhinndern sonnder Sy als obsteet dabei beleiben vnd der gebrauchen vnd geniessen lassen. Vnd hiewider nicht tun, noch vemannd annderm zethun gestatten in dhein Weise/ als lieb einem yeglichen sey vnnser vnd des Reichs Vngnad vnd Straffe und darzu ein Pene nemblich viertzig Markh Lottigs Golldes zuermeiden/ die ein yeder so offt Er freuenlich hiewider tette Vns halb in vnser vnd deß Reichs Camern/ vnd den anndern halben Teil denselben von Nurmberg vnd Jren Nachkumen vnableßlich zu betzallen verfallen sein sol. Mit Vrkund dits Briefs besigelt mit vnserm Kunigklichen anhangendem Innsigel. Geben in vnser vnd deß heiligen Reichs Stat Wormbs am vier vnd zweintzigisten Tag deß Monets Augusti. Nach Cristi Geburde vierzehen hundert vnd im Fünf vnd newntzigisten/ vnser Reiche des Römischen im Zehennden vnd des Hungrischen im Sechßten Jaren.

(L. S. Cæs.)

Ad mandatum Domini regis proprium

Bertoldus archiepiscopus mogunt, archicancellarius p. p. t.

DCCCLXIII.

Kayſers Maximiliani I. Privilegium vor die Stadt Nürnberg, daß in Handels- und Bau-Sachen, auch durchgehends, wann die anfängliche Klage nicht über 600. Gulden betrifft nicht weiter als an den Rath appelliret werden solle/ de Au. 1508. stehet in dieses Wercks Part. Spec. Contin. IV. 2. Th. p. 159.

DCCCLXIV.

Kayſers Caroli V. Confirmation des vorherstehenden Privilegii vor die Stadt Nürnberg, de Anno 1520. siehe loc. ant. citat. p. 162.

DCCCLXV.

Kayſers Ferdinandi II. Confirmation und Extenſion des Nürnbergiſchen Privilegii de non appellando in Handels- und Bau-Sachen auch Müntz-Streitigkeiten de Anno 1629. iſt loc. ſupr. allegat. p. 186. vorhanden.

DCCCXVI.

Kayſers Ferdinandi III. Confirmation der Extenſion und Erweiterung des Privilegii de non appellando in Handels- und Bau-Sachen und ſonderlich Müntz-Streitigkeiten von Kayſer Ferdinando II. geſchehen, de An. 1637. iſt loc. ſupr. allegat. p. 189. befindlich.

DCCCLXVII.

Kayſers Ferdinandi III. Privilegium de non appellando vor die Stadt Nürnberg in Fällen, da die Klage und Haupt-Sache nicht 600. Rthl. oder 900. Fl. Rheiniſch Capital übertrifft, de An. 1657. nebſt Kayſers Leopoldi Confirmation darüber, de An. 1659.

Wir Leopold/ von GOttes Gnaden/ erwählter Röm. Kayser/ zu allen Zeiten/ Mehrer deß Reichs/ in Germanien/ zu Hungarn/ Behaimb/ Dalmatien/ Croatien und Sclavonien ꝛc. König/ Erzherzog zue Oesterreich/ Herzog zu Burgund/ zu Braband/ zu Steyer/ zu Kärndten/ zu Crain/ zu Lüzemburg/ zu Württemberg/ Ober- und Nider-Schleßien/ Fürst zu Schwaben/ Marggraff deß Heil. Römischen Reichs/ zu Burgaw/ zu Mähren/ Ober- und Nider Laußniz/ gefürster Graf zu Habspurg/ zu Tyroll/ zu Kyburg/ und zu Görtz/ Landtgraff in Elsaß/ Herr auf der Windischen Marck/ zue Portenaw/ und Salins/ ꝛc. Bekhennen öffentlich mit diesem Brieff/ und thun kundt allermännigliche/ das Uns die Ersame/ unsere und deß Reichs Liebe Getreue/ Burgermaister und Rath der Stadt Nürnberg/ durch ihre Ehrbare Bottschafft/ vor Uns erschienen seynd/ und von weyland dem Allerdurchleuchtigisten Fürsten und Herrn Ferdinando dem dritten, Römischen Kaißern/ Unserem freundgeliebten Herrn Vattern/

tern/ und nechsten Vorfahren am Reich/ einen Brieff vorgebracht/ darinn Jhro Mayl. und Lbd. das Jhr der Stadt Nürnberg/ von Unsern Vorfahren ahm Reich/ insonderheit/ Kaißer Maximilian ertheiltes Priuilegium de non appellando, under die darzue Bestimbte Summa der Sechshundert Gulden aus denen von Jhnen angeführten, und hernachfolgenden Ursachen, auff Sechshundert Gulden Rheinl. oder Vierhundert Reichsthaler/ in Gnaden extendirt/ und erhöhet hätten/ inmassen das Uns von Höchstgedachtem Unserem Herrn Vatter/ in glaubwürdigem Schein/ vorbrachter Brieff/ mehrers in sich haltet/ und von Wortt zu Wortt hernach geschrieben stehet/ und also lauten.

WIr Ferdinand/ der dritte/ von GOttes Gnaden/ erwehlter Römischer Kaiser zu allen Zeiten/ Mehrer deß Reichs/ in Germanien/ zu Hungarn/ Böheimb/ Dalmatien/ Croatien und Sclavonien ꝛc. König/ Erz-Hertzog zu Burgund/ zu Brabandt/ zue Steyer/ Kärndten/ zue Crain/ zue Lüzemburg/ zu Württemberg/ Ober- und Nieder Schlesien/ Fürst zu Schwaben/ Marggrave deß Heiligen Röm. Reichs/ zu Burgaw/ zu Mähren/ Ober- und Nieder-Lausniz/ Gefürster Graff zue Habspurg/ zue Tyrol/ zu Pfirdt/ zu Kiburg und zue Görtz/ Landtgraff in Elsaß/ Herr auf der Windischen Marck/ zue Porttenaw/ und zue Salins: Bethennen offentlich und thun kundt allermeniglich/ daß Uns die Ehrsame/ Unsere und deß Reichs Liebe getreue Burgermaister und Rath der Statt Nürnberg/ durch Jhren Abgeordneten Johann Hieronymum Jm Hof ꝛc. in Unterthänigkeit angebracht/ und erinnert/ was massen zwar in dem jüngsten publicirten Reichs-Abschiedt de Anno sechzehen hundert vier und fünffzig versehen und verordnet/ daß hinführo weder bey unserm Kayserl. Reichs-Hofrath/ und Cammergericht zu Speyr/ einige Appellation, da die strittige Summa nit vierhundert Reichsthaller betreffe/ angenommen werden solle/ dabey wir uns aber gnädigst vorbehalten und erklärt haben/ zum Fahl bey uns ein oder anderer Standt deß Reichs um Erhöhung solcher Appellations-Summa, gebührend anhalten wurde/ wir uns nach gestalt der Sachen Umbständen darüber allergnädigst resolviren wollten, Nun seye die Stadt Nürnberg albereit vorhero/ von unseren löbl. Vorfahren im Reich/ Röm. Kaißern/ in Ansehung ihrer/ dem gemeinen Weßen geleister getreuesten Diensten under andern von weyland Kaißer Maximiliano I. Jnhalts uns in glaubwürdigen Schein vorgebrachter Abschrifft/ mit einem solchem Privilegio de non appellando, unter obbenannter Summa der vierhundert Reichsthaller versehen, und begabet worden/ dahero obangeregt Erhöhung der Summæ appellabilis der dreyhundert Gulden/ auff vierhundert Reichsthaller Jhr nicht allein gar nicht zu statten käme/ sondern vorerwendtes Jhr Privilegium, dadurch in effectu auffgehoben/ und sie andern mündern Ständten deß Reichs/ deren Privilegia sich etwan auff eine viel geringere Summen erstrecken/ gleich gesetzet werden. Alldieweilen neben deme aber/ daß die Statt Nürnberg an und für sich selbst zimblich populos, der Burgerschafft Nahrung mehrentheils in Handlung bestehe/ und nicht leichtlich einiger Rechts-Proceſs wegen geringer Summen/ als etwan bey mindern Stätten/ so ihre Nahrung aus dem Ackerbau/ und dergleichen suchen/ geschicht/ angefangen werde/ und dahero eine mehrere Summa bey Jhnen so viel nicht/ als bey andern mindern Stätten/ obbenannte vier hundert Reichsthaler austrage/ auch die tägliche Erfahrung bezeuge/ welchergestalten von vielen offtermahlen muethwillig und aus keiner Notturfft/ sondern allein zu gefehrlichen Aufzug/ Tergiversation, und Ausflucht der Sachen unerheblich appellirt/ dadurch die rechtliche Cognition suspendirt/ und die Partheyen in unbillichen Schaden und Verderben geführt auch endlich ihre mit Urthel und Recht erhaltene Sachen aus Handen zu lassen/ und gänzlichen nieder zu legen/ nothhalben gedrungen werden. Als haben mehrgemelte Burgermaister zu Nürnberg/ gehorl. angelangt und gebetten/ wir obbestimbte Summa der sechs hundert Gulden auff zwölff hundert Gulden zu erstrecken/ und daruber Jhnen unser Kayserl. ferners Privilegium mitzutheilen gnädigst geruheten/ gegen dem unterthänigsten Erbiethen/ daß von Jhnen in allen guetes schleuniges und unparthepisches Recht meniglich administrirt/ und solche Kayſ. Gnad im geringsten nicht mißbraucht werden solle. Vnd wir dan gnädigst wahrgenohmmen/ und betrachtet/ obangeregte Umbständ der Statt Nürnberg/ unser am Reich hochgeehrten Vorfahren/ und uns/ in manichfaltige Weise/ offt willigklich geleistete treue/ und unverdrossene Dienste und andere/ unseren Kayserlichen Gemüeth bewegende motiven. Hierumb und sonderlich damit maniglich zu schleunigen Rechten geholffen/ und mit auffzüglichen Appellationen nicht ins Verderben gesezet werde. So haben Wir mit wohlbedachtem Mueth/ guetem Rath und rechtem Wissen/ Burgemaister und Rath der Statt Nürnberg diese besondere Gnad gethan/ und die obbenante sechs hundert Gulden/ oder vierhundert Reichsthaler auf neun hundert Gulden Reinisch/ oder sechshundert Reichsthaler extendirt und erhöhet/ thun auch daß extendiren und erhöhen/ die aus Röm. Kayserl. Macht/ Vollkommenheit wissentlich in Krafft dieses Briefs/ also daß nun hinfüro zue ewigen Zeiten kein Burger oder Unterthan der Stadt Nürnberg

berg noch jemandts anderer wes Standes, Würdens, oder Weßens der seye, von einiger Bey- oder Endt-Urthel, Erkanntnus, oder Decret So ahn dem Statt- oder andern Gerichten zu Nürnberg ergehen, ausgesprochen, und eröffnet werden, oder auch so der Rath, oder Urthelsprechere, von Ambts wegen, oder auß Begehren der Partheyen, und Rechtlichen Erkäntnus, Ihren Burgern und Unterthanen werden gebieten, in Sachen die Ihnen nach Unserer und des Reichs gemeinen Rechten zu thun, zu stehen, und ergehen, außgesprochen und eröffnet werden, in allen und jeden fällen, da die Klag, und Haubtsach nicht Sechshundert Reichsthaler oder Neunhundert Gulden Rheinisch Capital übertreffen würde, weder an Unserem Kayſ. Reichs Hoffrath, oder Cammer-Gericht, nicht appelliren, dingen, beruefen, reduciren, supplíciren, oder in Gestalt einer Nullität gelangen lassen solle, sondern allein an die bemelten Burgermeister und Rath daselbst zu Nürnberg, oder die Personen so dieselb in zimblicher Anzahl die redlich, wissend, vernunfft und Erbarkeit halben darzu geschicklich und guet seind, wan und so offt es die Notturfft erfordert zu solchen Appellationen, an Unser und Unser Nachkommen im Reich, Röm. Kayſ. und Königen, statt und von Unsertwegen annehmen und verordnen, die Partheyen gegen einander nottürfftig zu verhören, und mit Rechtlichen Spruch zu entscheiden, und was also durch Burgermeister und Rath, oder Ihre Verordnete in solchen Sachen erkannt und gesprochen wird, daß das alles kräfftig und mächtig seyn, steet bleiben, vollstreckt und vollzogen, und an gemelten Statt- oder andern Gerichten, auch bey Rath verfahren und procedirt werden solle, wie sich gebührt, von allermeniglich unverhindert, und ob darüber von einem oder mehr von einiger Urthel, die nicht Sechshundert Reichsthaler wie obstehet übertreffen, welcher gestalt und von weme das beschehe appellirt, und supplicirt oder reducirt, oder desselben appellation, reduction oder Supplication, von Unser Kayserl. Cammer oder anderen Gerichten aus Unwissenheit oder Vergessenheit angenommen würde, So sezen, ordnen und wollen Wir, daß solches dieser Unserer Kayserl. Begnadung und Freyheit ohnnachtheilig und ohnabbrüchig, auch dieselben Appellation, reduction, Supplication, oder Anbringung der Nullität, und was darauff gehandelt und fürgenommen würde, gantz Krafftloß und nichtig seyn solle, welches alles Wir auch jezt als dan, und dan als jezt, nichtig und krafftloß erkennen, erklären, vernichten und cassiren, und die obgenante Statt, ohnangesehen, daß alles sich obberührter Unserer Freyheit, extension und Begnadigung gebrauchen, und Macht und Gewalt haben sollen, solche Urthel die also Sechshundert Reichsthaler nicht übertreffen, zu vollziehen, und ferner, wie sich nach Rechtlicher Ordnung, und der Statt Nürnberg guetem Gebrauch gebührt, zu handlen von allermeniglich unverhindert, doch Uns und dem Heil. Reich an Unser Obrigkeit und Gerechtigkeit unvergriffen, und ohnschädtlich. Nicht weniger auch Ihren Burgern und Rath der Statt Nürnberg an andern Ihren Kaiserl. Privilegien, sonderlichen obangeregten weyland Kaiſ. Maximiliani I. der Kauff Händel, Injurien, und Bausachen halber, so von Uns bey antrettung Unserer Kaiserl. Regierung albereit absonderlich confirmirt worden, in alle Wege unabbrüchig, auch mit der austrucklichen Außnahm und Limitation, daß im übrigen den armen Partheyen, deren Vermögen, nicht über zweytaußend Gulden sich erstreckt, wann Sie in Sententia um Sechshundert Gulden, so viel das Capital anlangt, beschwehrt weren, nach anleitung des Jüngsten Reichs-Abschiedts, die appellation unverwehrt, sondern zugelassen, auch mehrbesagter Rath schuldig, und daran seyn solle, daß der Statt Tribunalia und Gerichte also bestellet seyn, daß Ihrem erbitten gemäß, mäniglich schleunige Unpartheyische Justiz administrirt werde. Und gebietten darauf allen und jeden Churfürsten, Fürsten, Geist- und Weltlichen, Prälaten, Graffen, Freyen, Herrn, Rittern, Knechten, Landtvögten, Haubtleuthen, Viz-Domben, Vögten, Pflegeren, Verweßern, Ambtleuthen, und Richtern, Räthen, Burgern, Gemeinden, und sonst allen andern Unseren und deß Reichs Unterthanen und Getreuen, was Würden, Stands, oder Weßens die seyen, ernstlich und vestiglich, mit diesem Brieff, und wollen, daß Sie Burgermeistern und Rath der Stadt Nürnberg Bey dieser Unser Kaiſ. Gnad, extension und Freyheit, gänzlich bleiben, sich dero geruhiglich brauchen und genieſſen lassen, und daran nicht irren, oder verhindern, noch Jemandts andern zu thun gestatten in keine Weiß noch Weeg, als lieb einem jeden seye, Unser und deß Reichs schwehre Ungnad und Straffe, und darzue eine Pöen Fünffzig Marck löthiges Golds zu vermeiden, die ein Jeder so offt Er frevenlich hierwider thäte, Uns halb in Unser Kayl. Cammer, und den andern halben Theil Burgermeistern und Rath zu Nürnberg unnachläßl. zu bezahlen verfallen seyn solle. Mit Urkund dieß Briefs besigelt mit Unserm Kaiſ. anhangenden Insiegel. Der geben ist in Unserer Statt Wien den Sechs und Zwanzigisten Januarii nach Christi Unsers Lieben HErrn und Seligmachers gnadenreichen Geburth im Sechzehenhundert Sieben und fünffzigisten, Unserer Reiche deß Röm. im Alin und Zwainzigisten, deß Hungarl. im zwey und dreyßigisten, und deß Böhaimbl. im dreyßigisten Jahre.

Und Uns darauff mehrbesagte Burgermeister und Rath der Statt Nürnberg gehorsambst gebetten, daß Wir als jezt regirender Röm. Kaiſer, vereinverleibtes Kayſser Ferdinand deß dritten, extension, und Begnadigung, alles seines Inhalts zu confirmiren, und zubestättigen gnädigst geruheten, das haben Wir angesehen, solch Ihr demüetige Bitt, auch die angenehme getreue Dienst, so Sie Unsern Vorfahren, Uns und dem Heyl. Reich auf jede Weg erwiesen und noch ferner zu erweisen deß unterthänigsten Erbietens seind, und darumb mit wohlbedachtem Mueth, guetem Rath und Rechten, wissen den besagten Burgermeister und Rath zu Nürnberg, obbemelten Brieff in allen seinen worthen, Puncten, Clausulen, Inhalt- Meinung u. Begreiffungen, gnädigst confirmirt, approbirt, ratificirt und bestettigt, thun das confirmiren, approbiren und bestättigen denselben auch hiemit, von Röm. Kayſ. Macht, wisentlich in Krafft dis Briefs, und mainen, sezen, und wollen, das gedachter Unsers Herrn Vatters Kaiſser Ferdinand deß Dritten Brieff in allen seinen Worthen, Puncten, Articulen, Clausulen, Inhalt- und Begreiffungen, kräfftig und mächtig seyn, und Sie Burgermaister und Rath zu Nürnberg, und Ihre Nachkommen dabey bleiben und sich desselben geruhiglich gebrauchen und genieſſen, und darwider von niemand nicht gethan noch gehandelt werden solle, in keine Weis noch Weeg, Wir gebietten darauf allen und jeglichen, Churfürsten, Fürsten, Geistlichen und Welt. Prälaten, Graffen, Freyen, Herrn, Ritteren, Knechten, Haubtleuthen, Vizthumben, Vögten, Pflegern, Verweseren, Ambtleuthen, Schultheissen, Burgermeistern, Hoff Richtern, Landtrichtern, Richtern, Räthen, Burgern, Gemeinden, und sonst allen andern, Unsern und deß Reichs Unterthanen und Getreuen, in was Würden, Stands oder Wessens die seyn, ernstlich und festiglich mit diesem Bieff, und Wollen, daß Sie genannten Burgermaister und Rath der Statt Nürnberg, und Ihre Nachkommen, bey obgedachten Kaiſer Ferdinandi Extensions-Brieff, Freyheit, und Begnadung, und dieser Unser Confirmation bleiben, und Sie das alles geruhiglich gebrauchen und genieſſen lassen, und darein kein Irrung, Eintrag noch Verhinderung thuen, noch das Jemants andern, zu thuen gestatten, in keine Weise noch Wege, Als lieb einem jeden sey, Unser und deß Reichs schwehre Ungnad und Straff, und darzu ein Pöen, in obbestimbter Unsers Herrn Vatters Begnadigung Brieff begriffen, zu vermeiden, ohn gefährde. Mit Urkund dis Briffs besiegelt mit Unserm Kaiſserlichen anhangenden Insiegel, Geben in Unserer Stadt Wien den Vierzehenden Tag deß Monaths Junii, Nach Christi Unsers Lieben Herrn und Seeligmachers gnadenreichen Geburth im Sechzehenhundert neun und funffzigisten, Unser Reiche des Röm. im ersten, deß Hungarl. im Vierten, und deß Böheimbl. im Dritten Jahre.

Leopold.

Vt. **Wilderich von Waldendorff.**
mppr.

Ad Mandatum Sacræ Cæsareæ Majestatis proprium.

Wilhelm Schröder.
(L. S.)

XLVIII. Von der Stadt Ravenspurg.

DCCCLXVIII.

Kayſers Friderici III. Privilegium, daß ein jeder, der von dem Rath, oder Gericht zu Ravenspurg appelliren will, einen Eid schweren soll, daß er solche Appellation nicht um gefährliche Verlängerung der Sache eingewandt, de Anno 1478. stehet in dieses Wercks Part. Special. Contin. IV. 2. Th. p. 228.

DCCCLXIX.

Ejusdem Privilegium vor die Stadt Ravenspurg, daß von ihren Gerichten in Geld-Schuld, wenn sie klärlich erwiesen, keine Appellation statt haben solle, de Anno 1481. ist loc. ant. citat. p. 230. vorhanden.

XLIX. Von der Stadt Rothenburg.

DCCCLXX.

Kayſers Maximiliani II. Privilegium de non appellando unter 200. Fl. vor die Stadt Rothenburg an der Tauber, de Anno 1576. befindet sich in dieses Wercks Part. Special. Contin. IV. 2. Th. p. 360.

L. Von der Stadt Schweinfurth.

DCCCLXXI.

Kayſers Maximiliani II. Privilegium de non appellando unter 200. Fl. vor die Stadt Schweinfurth, de A. 1570. stehet in dieses Wercks Part. Spec. Contin. IV. 2. Th. p. 444.

LI. Von der Stadt Ulm.

DCCCLXXII.

Des Röm. Königs Maximiliani I. Declaration **des vom Kayser** Friderico III. **der Stadt Ulm ertheilten** Appellations-Privilegii, de Anno 1498. **befindet sich in dieses Wercks** Part. Spec. Contin. IV. 2. Th. p. 570.

DCCCLXXIII.

Kayſers Ferdinandi II. Privilegium de non appellando unter 600. Rheiniſchen Gold-Gülden vor die Stadt Ulm, de Anno 1621. ſiehe loc. ant. alleg. p. 583.

LII. Von der Stadt Weiſſenburg am Nordgau.

DCCCLXXIV.

Kayſers Maximiliani II. Privilegium **vor die Stadt Weiſſenburg am Nordgau, daß ſie ein beſonder Schmach- und Bann-Gerichte halten laſſen, von deſſen Urtheilen aber, wenn es nicht über** 300. **Fl. betrifft, nicht** appelliret **werden ſolle,** de Anno 1573. **befindet ſich in dieſes Wercks** Part. Spec. Contin. IV. 2. Th. p. 621.

LIII. Von der Stadt Windsheim.

DCCCLXXV.

Kayſers Maximiliani I. Privilegium de non appellando **unter** 14. **Fl. Rheiniſcher Wehrung,** ſo er der Stadt **Windsheim im Jahr** 1499. **ertheilet, iſt in dieſes Wercks** Part. Spec. Contin. IV. 2. Th. p. 672. **vorhanden.**

DCCCLXXVI.

Kayſers Caroli V. Privilegium de non appellando **in** Injurien-Sachen, **ſo er der Stadt Windsheim** An. 1556. **ertheilet, ſtehet in dieſes Wercks** Part. Spec. Contin. IV. 2. Th. p. 676.

LIV. Von der Stadt Worms.

DCCCLXXVII.

Kayſers Maximiliani I. Privilegium de non appellando **unter** 50. **Fl. vor die Stadt Worms,** de Anno 1514.

WIr Maximilian, von GOttes Gnaden Erwehlter Römiſcher Keyſer, zu allen Zeiten Mehrer des Reichs, in Germanien, zu Ungarn, Dalmatien, Croatien ꝛc. König, Ertz-Hertzog zu Oeſtreich, Hertzog zu Burgund, zu Lotrig, zu Brabant, zu Stier, zu Cernden, zu Crain, zu Limburg, zu Luxenburg und zu Geldern, Land Graffen in Elſaß, Fürſt zu Schwaben, Pfaltz Graff zu Habſpurg und zu Heingau, Gefürſter Graff zu Burgund, zu Flandern, zu Tirol, zu Gertz zu Artois, zu Holand, zu Seland, zu Phirt, zu Kiburg zu Namür, und zu Zutphen, Marggraff des Heil. Röm. Reichs, der Enns, und zu Burgau, Herr zu Frießland auff der Windiſchen Marck, zu Mehren zu Portenau, und zu Salins. Bekennen für uns und unſere Nachkommen am Reich, offentl. mit dieſem Brif, und thun kund allermänniglich, daß Uns die Ehrſame Unſer und des Reichs Lieben Getreuen Burgermeiſter und Rath der Statt Wormbß fürbringen haben laſſen, wie wohl ſie einen Jeden, ſo das Recht bey Ihnen und Ihren Verordneten Appellation-Richtern in der gemelten Statt Wormbß gebrauchte und ſuchte, fürderlich und ziemlich Recht ergehen lieſſen. Und wiſſentlich in Rechten niemannts Beſchwerten. So wurden doch zu Zeiten von Ihnen und denſelben Appellation-Richtern, aus keiner Nothdurfft ſondern aus unwilligem Fürnehmen, zu geferlichem Verzug und Ausflucht, umb eine geringe Sachen unnothdürfftiglich Appellation an Uns und Unſer Keyſerl. Cammer-Gericht gethan und dadurch Vollziehung gerechter Urthel verzogen und verhindert und Sie, ihre Burger und andere Frembde Perſon in unbillig Schäden und Verderben deßhalben gefürt, und uns darauf unterthänigſt angeruffen und gebetten, ſie hierin gnediglich zuförſehen, deß haben wir angeſehen ſolch ihr demüthig Bitte auch die getreue Dinſte, ſo ihr Vorfahren, und ſie, unſern Vorfahren am Reich, Röm. Keyſern und Königen, auch Uns und dem Reich gethan und erzeigt haben, und ſie hinfüro in kunfftig Zeit wohl thun mögen und ſollen. Und darumb mit wohlbedachtem Muth, gutem Rath und rechtem Wiſſen denſelben von Wormß, dieſe beſonder Gnad und Freyheit gethan und gegeben, thun und geben Ihnen die auch von Röm. Keyſerlichen Macht, Vollkommenheit, wiſſentlich in Krafft diß Briefs,

Briefs, alſo daß nun hinfüro ewiglich Niemands, von was Würden, Standts oder Weſſen der ſey, von einicher unterredlichen oder entlichen Urtheiln Erkantnuſſen, oder derentwegen durch die gemelte Burgermeiſter und Rath oder ihre verordnet Appellation-Richter zu Wormbß geſprochen, ſo die anfänglich Klag und Hauptſach nit über fünffzig Gülden Reiniſch treffe und Wert wäre, Es ſey an Schulden, Geld, geldes Werth, Erbfall oder in ander Weg, wie oder in welcher Weiſſe daß das kommen mag, weder an Uns Unſer Nachkommen Römiſche Keyſer und Könige am Reich, noch niemands anders, noch auch an kein ander Gericht mit wenigern dingen appelliren, oder ſuppliciren ſoll oder mag, in kein Weiß, ſondern ſollen dieſelben Urtheil, Erkantnuſſen oder decreten kräfftig und mächtig ſeyn ſteet bleiben, gehalten, vollſtreckt, und vollzogen werden. Und ob einig Appellation Geding, oder Supplication darwider fürgenommen wurden; So ſetzen, ordnen, und wollen wir, daß dieſelbe krafftloß und unteugentlig ſeyn, auch von uns und unſern Nachkommen, Römiſchen Keyſern und Königen, oder an unſerm Cammer-Gericht, oder an anderen Enden oder Gerichten nit angenommen, noch Ladung und proceß darauf gegeben oder geübt werden; Dann wir die ietzo als dann und dann als itzo, von Röm. Keyſ. Macht und Vollkommenheit, in Krafft diß Briefs, Krafftloß und ungültig erkennen und erklähren. Wo aber Jemands in Sachen, darin die Hauptſache und Klag über gemelte Summa der Fünffzig Gülden betreffen, von Urtheilen und proceſſen, derſelben Burgermeiſter und Rath oder ihren Verordneten Appellation-Richtern zu Wormbß für uns, oder unſer Nachkommen am Reiche zu appelliren unterſtunde, derſelb ſoll zuvor dem Rath, oder Ihren Verordneten appellation-Richtern einen Gulden bar legen und geben, und darzu innerhalb der Zehen Tag, ſo dem appellirenden zu gelaſſen, zuvor denſelben Burgermeiſter und Rath oder Ihren Appellation-Richtern, Gelübt thun, und zu GOtt und den H. Schweren, daß Er von ihren Urtheilen oder proceſſen nit gefährlich oder der Widerparthey ihrer Gerechtigkeit zu Verhinderung, oder Verlängerung appelliren, Sondern daß er nit anders wiſſe oder verſtehe, dann, daß Er eine gerechte Sach hab, und ihme nach Satzung der Recht ſein Gerechtigkeit zu beſchirmen, zu appelliren und weiter Recht zu ſuchen, noth ſeye, daß er auch derſelben Appellation, ob er mit ſeiner Wieder Parthey gütlich nit vertragen würde, fürderlichen, nach ſeinen beſten Vermögen, und geſätzter Zeit der rechten Nachfolgen und perſequiren. Und darauff den Partheyen, darwieder-appellirt, umb ihr behabt Recht. So ſie vor Burgermeiſter und Rath oder ihren Verordneten Appellation-Richtern zu Wormbß erlangt haben, auch koſten und Schaden den ſie deßhalben empfangen, und ihnen mit Recht zu erkannt wäre, oder würde, wo er derſelben ſeiner appellation in Recht verluſtigt, oder in gebührlicher Zeit nit nachkomme oder perſequirte, genugthun und ablegen wolle, mit Leuthen, oder Gütern oder ob er ſolches dermaſſen nit zuthun vermöchte ſich dafür, ſo fern die Wiederparthey das nit Begnügen hete, mit ſeinem Aydt, und Verhafftungen ſeines Leibs Verpflichter, das alles wie obſtehet, ein Jede Parthey, ſo appelliren wolte zu thun ſchuldig und pflichtig und ſo das beſchiht, ſo ſollen alßdann ſolch Appellation aufgenommen und zugelaſſen werden. Welche aber ſolchs in vorgeſchriebener maaſſen nit thäten nit thun oder nit thun wölten, ſo ſollen und mögen die genannte Burgermeiſter und Rath zu Wormbß, oder ihre Verordnete appellation-Richter, ihr geſprochen Urtheil mit ihrer Execution unverhindert ſolcher Appellation nachfolgen und zum endlichen Auftrag, wie ſich gebührt mit Recht perſequiren und dadurch gegen uns und dem H. Reich, noch niemand anders gar nicht miſſthan haben, auch dieſelben appellation darüber in unſer oder unſer Nachkommen am Reich, Cammer noch anderm Gericht, wie die zu Zeiten genant wurden, in Rechten nit auffgenommen, zugelaſſen, noch darauf geurtheilt werden in kein Weiſe. Dann wir die alsdann hiermit gantz vernichten, wiederruffen, und krafftloß erkennen, von obgeſtimbter Keyſerl. Macht, Vollkommenheit, wiſſentlich in Krafft diß Briefs. Und gebieten darauf allen und jeglichen Churfürſten Fürſten, Geiſtlichen und Weltl. Prælaten, Graffen, Freyen, Herrn, Rittern, Knechten, Hauptleuthen, Vicedomben, Vögten, Pflegern Verweſern, Ambtleuthen, Schultheiſſen, Burgermeiſtern, Richtern, Räthen, Burgern, Gemeinden und ſonſt allen und jeden, Unſern und des Reichs Unterthanen und Getreuen, in was Würden, Standts oder Weſen die ſeyen, Ernſtlich und veſtiglich mit dieſem Brief und wollen, daß ſie die obgenannte Burgermeiſter und Rath zu Wormbß und ihr verordnet appellation-Richtern, und ihre Nachkommen bey den obgenannten unſern Keyſerl. Gnaden, Freyheiten, Ordnungen und Satzungen geruhiglichen, und ohn Irrung bleiben, deren gebrauchen und genieſſen laſſen, und darwieder nit thun noch das Jemands anders zu thun geſtatten, in kein Weiß alß lieb einem Jeden ſey, unſer und des Reichs ſchwere Ungnad, Straff und darzu ein Pöen, nemblich zwantzig Marck löthigs Golds zu Vermeiden, die ein Jeder, ſo offt er freventl. hierwieder thäte, Unß halb in Unſer und des Reichs Cammer, und den andern halben Theil den genannten Burgermeiſtern und Rath zu Wormbß und ihren Nachkommen, un-

abläßlich zubezahlen verfallen seyn soll ; Mit Urkundt dieß Briefs, besiegelt mit unserm Keys. anhangenden Insigel. Gegeben in Unser Statt Inspruck am achten Tag des Monaths Januarii. Nach Christi Geburth, funffzehenhundert und vierzehenden, Unserer Reiche, des Römischen im acht und zwantzigsten und des Ungarischen im vier und zwantzigsten Jahr.

LV. Von der Stadt Straßburg.

DCCCLXXVIII.

Des Röm. Königs Maximiliani I. Privilegium **vor die Stadt Straßburg, daß niemand von ihren Urtheilen, bevor er den Eid vor Gefährde geleistet** appelliren solle, de An. 1495. **ist in dieses Wercks** Part. Spec. Contin. IV. 2. **Th.** p. 373. **befindlich.**

DCCCLXXIX.

Kayſers Maximiliani II. Privilegium de non appellando **unter** 600. Rheinischen Gold-Gülden, **so er der Stadt Straßburg im Jahr** 1566. **ertheilet,** siehe loc. ant. citat. p. 779.

DCCCLXXX.

Kayſers Rudolphi II. Confirmation **des vorherstehenden** Privilegii de non appellando **vor die Stadt Straßburg,** de Anno 1582. **ist** loc. ant. citat. p. 781. **vorhanden.**

FASCICULUS XII.

Von Sachen, der Abolition der im vierten Articul des Ryßwickischen Friedens befindlichen Clausul und andre Religions-Beschwerden im H. Röm. Reich betreffend.

DCCCLXXXI.

Reservatum, oder Votum commune Evangelicorum **bey dem Reichs-Convent zu Regenspurg, wegen des** Modi tractandi **bey dem Friedens-Congreß zu Ryßwick und der in den Friedens-Tractat,** Artic. IV. **begriffenen vor die Evangelischen sehr nachtheiligen** Clausul, **abgelegt im Fürstl.** Collegio per **Magdeburg** de Dat. 26. Nov. An. 1697.

NAchdeme, sichern aus dem Haag eingelangten Bericht nach, die Evangelische Reichs-Stände durch den zu Rysvvick von der Kayserl. Ampassade adhibirten modum tractandi Pacem inter Cæsarem Imperium & Galliam sich darinnen vornehmlich zum höchsten gravirt und lædirt zu seyn halten müssen, daß man ihre habende Religions-Angelegenheiten und Gravamina von denen Tractaten mit Franckreich gantz und gar abgewiesen, und selbe damit zu keiner Zeit hören, noch deßwegen ihre vorgebrachte Monita admittiren, ja ihnen nicht einmahl eine Schrifftliche Versicherung ad Protocollum Mediationis geben, sondern sich über dergleichen so billigmäßiges Verlangen vielmehr entrüsten wollen, woraus dann am Ende erfolget ist, daß die Frantzösische Ambassade mit der Bekannten dem Religions-Frieden im Reich so nachtheiligen clausula bey dem 4ten Articul umb solche Zeit herfür gebrochen, da die Evangelischen sich zu resolviren kaum noch wenig Stunden übrig gehabt, welches gar nicht hätte geschehen können, wann man ihre Religions-Sache gleich anfangs zu denen Tractaten mit gezogen, und darüber mit der Frantzösischen Gesandschafft gehandelt hätte, so erachtet man sich gemüßiget, hiemit ad Protocollum zuverwahren und zu reserviren, daß alles, was solchergestalt circa Modum tractandi Pacem zu grossen Præjudiz und Beschwerde der Evangelischen passirt und dessen remedur re adhuc integra, auf vielfältiges Remonstrir- und Erinnern, nicht zu erhalten gewesen, den Religions-Frieden und Articulo 4. & 5. Instrumenti Pacis Westphalicæ allerdings ohnabbrüchig seyn, und weder ietzt noch künfftig in einige Consequenz gezogen, noch zu Abbruch und Nachtheil des Religions-Frieden im Reich, wie derselbe im Westphälischen Fridens-Schluß dicto Articulo 4. & 5. befestiget und gefasset ist, allegirt werden solle oder könne, nicht zweiflend, es werden die Catholischen Stände geneigt seyn, denen Evangelischen eine solche Versicherung de Pace Religiosa sarta tecta conservanda so fort post Pacem ratihabitam von sich zu stellen, daß man ein- und anderer seits im Reich dabey acquiesciren könne, und die Evangelischen dadurch tranquillirt werden mögen, mithin in der That gezeiget werde, daß man sich utrinque aufrichtig zu meynen, und in einmüthig rechtschaffene Postur, als die Guarantie des Friedens zusammen zu setzen verlange, welches auf diese Weise am besten geschehen kan, wann man gegen einander sich erkläret, und unanimiter statuirt, daß die Catholische, die ohne dem in terris Imperii keiner Neuerung circa Pacem

cem Religiosam verlangt haben noch verlangen können, sich der durch Franckreich, dem Reich bey dem 4. Articul obtrudirten clausul im gantzen Reiche wider die protestirende Stände weder in- noch auser Gerichts immermehr prævaliren, noch daran für sich den geringsten Antheil nehmen, sondern es lediglich bey dem Westphälischen Friedens-Schluß bewenden lassen wollen. Solcher gestalt bleibet die clausul allein eine Sach zwischen dem Reich und der Cron Franckreich, wird mit dem Religions-Frieden, welcher vinculum concordiæ statuum ist, nicht melirt, und haben deßhalben die Stände nichts unter sich mit einander zu thun, sondern seynd vielmehr schuldig, einander hierinn treulich zu assistiren, damit niemand sich dieser Clausul durante hac Pace zum wenigsten weiter nicht gebrauche, als der Frantzösis. Gesandtschafft gegen die Mediation und sonsten geschehene mündliche Erklärungen selbsten gehen, daß nehmlich diese Clausul allein von wenigen von König in Franckreich propriis sumptibus neu erbaueten und dotirten Kirchen zu verstehen sey. Solte wieder Verhoffen dieser æquitable Vorschlag keinen Ingress finden, und man Catholischer Seits selbst von dieser Clausul, die an so vielen Orthen dem Religions-Frieden alterirt, profitiren wollen, so giebt man zu bedencken anheimb, was hierdurch vor Mißtrauen und Trennung der Gemüther bey gegenwärtigen ohne dem betrübten und gefährlichen Conjuncturen zwischen beederseits Religions-Verwandten entstehen, und was hieraus für Unheil erwachsen dörffte, derentwegen man aber Evangelischer Seits, da man allein de damno vitando certiret, jetzt und bey der Posterität entschuldigt seyn, und sich deshalb bestermassen verwahret haben wolle, cum Reservatione ulteriorum & salvo eo, was im Haag dieser wegen mit Franckreich endweder schon verglichen, oder noch verglichen werden möchte.

DCCCLXXXII.

Votum commune **der** Augspurgischen Confessions-Verwandten Stände, abgelegt im Reichs-Fürsten-Rath bey dem Reichs-Convent zu Regenspurg per Magdeburg, den $\frac{18}{28}$. Febr. 1698. die Clausul im vierten Articu des Ryßwickischen Friedens betreffend.

DAß die der Augspurgischen Confession zugethane Stände im Reich niemahls kein anders Absehen gehabt, als mit ihren Catholischen Herrn Mit-Ständen ein auffrichtiges Vertrauen zu unterhalten, und mit selbigen vor den wohl- und Ruhestand, auch Reputation des geliebten Vatterlandes in einmüthiger Defension zustehen, solches gäbe der letzlich geendete Krieg, sonder weitläufftiges Anführen zur Gnüge zu erkennen. Man begreiffe auch gantz wohl, daß bey jetzig gefährlichen Aussichten das einige Mittel zu Conservation einer beständigen Guarantie des jüngsthin getroffenen Friedens, und zu einer warhafften Sicherheit im Reich seye, daß dasselbe sich in eine solche Verfassung setze damit es im Stande, seine Gräntzen gegen alle sich hervorthuende Gefahr behörig zu beschützen. In Erwegung solcher Umstände seynd sämtliche Evangel. bereit zu der vorhabenden allgemeinen Reichs-Armatur treulich beyzutretten, und bey allen Vorfallenheiten vor die teutsche Freyheit Gut und Blut willigst aufzusetzen ; gestalten Sie sich dazu ohne Ausnahme anerklähren, und dieses so nöthige Vorhaben auf das Beste recommendiren.

Alldieweiln aber von selbst sich an den Tag leget, daß solches Heilsame Absehen den erwünschten Zweck nicht erreichen wird, wann nicht zugleich aller Anlaß zu Mißtrauen unter denen Ständen gäntzlich aus dem Wege geräumet werde: So wird noch in guten Andencken ruhen, waß status Evangelici in dem überreichten gemeinschafftlichen Voto de dato den 16. (26.) Nov. verwichenen Jahres zu vernehmen gegeben, wie nemlich aus der dem Ryßwickischen Frieden Art. IV inserirten Clausul allerhand ungleiche und beschwerliche Interpretationes gemacht, und dadurch zu schädlichen Unordnungen und Beschwehrungen in viele Wege Gelegenheit gegeben werden könnte ; und wie man diesem nach aus patriotischer und aufrichtig-treuer Intention vor das Vatterland, zu Verhütung aller daher besorgten, und nach diesem bereits sich schon hin und wieder ereigneten Inconvenienzien sich disseits gemüßiget gefunden, nach Imhalt obberührten Voti Communis sowohl bey Ihrer Keyserl. Maj. als denen statibus Catholicis um eine declaration über obige Clausul geziemend anzusuchen, wodurch allen daher entstehenden Zweiffel gefeuret, und hingegen gezeiget würde, daß das Instrumentum Pacis Westphalicæ, als das stärckeste Vinculum concordiæ im Reich in seinen Kräfften verbleiben solle. Nachdeme nun Ihre Keyserl. Maj. hierauff in dem neulichen Commissions-Decret de dato den 1. (11.) Febr. die allergnädigste Antwort ertheilet, daß Sie besagten Augspurgischen Confessions-Verwandten zu ihrer Consolation die allerunterthänigst-gebetene Declaration zu ertheilen nicht vor unbillig finden, sondern auch darzu allergnädigst geneugt seyen. Dabey aber von Chur-Fürsten und Ständen ein allerunterthänigstes Gutachten erlanget, auf was Masse mehr-erwehnte declaration allso eingerichtet werden könnte, damit es eines theils von der Cron Franckreich für keine Contravention wieder den Frieden aufgenommen, und andern theils die sich beschwehrende

Stände vergnügt werden möchten ; Als haben Evangelici daher nicht Umgang nehmen können, die Catholische Constatus auff das Beweglichste hierdurch zu ersuchen, dieselbe wollen die Ihnen allezeit bezeigte aufrichtige Intention und gegebene gute Versicherungen nunmehro in der That weisen und erfüllen, und nebst Ihnen darauff bedacht seyn, wie unverzüglich zu Abfassung des allergnädigst-erforderten Reichs-Guttachtens geschritten, und darinnen, nach Anweisung der Reichs-Fundamental-Gesetze, und der selbst sich an Hand gebenden Billigkeit, solche Mittel in Vorschlag gebracht werden, wodurch der gewünschte Zweck wegen der neuen Clausul ohne Anstoß erreichet, und nicht allein ratione futuri in Religions-Sachen alles in gute Sicherheit gestellet werde, sondern man sich auch Hoffnung machen könne, daß wegen des præteriti die obhandene gravamina hiernechst vor die Hand genommen, und zu billiger Entscheidung gebracht werden sollen. Hierdurch werden Ihre Kayserl. Maj. sich gesammte der Augspurgischen Confession zugethane Stände zu unsterblichen allerunterthänigsten Danck verbinden, das alte teutsche Vertrauen im Reich zwischen Haupt und Gliedern, und dieser unter sich befestiget, auch jeder mehr und mehr angetrieben werden, bey der vorhabenden Reichs-Verfassung vor das Auffnehmen und Sicherheit des Vaterlands sein Euserstes zu thun, als wozu man Evangelischen Theils von selbst geneigt, und solche Armatur qvovis modo zu befördern sich höchsten Fleisses angelegen seyn lassen wird. Cum Reservatione ulteriorum, insonderheit, was die gnädigste Herren Principalen auf das obberührte Kayserl. Commissions-Decret annoch pro Instructione anhero werden kommen lassen.

DCCCLXXXIII.

Eorundem dem Chur-Mayntzischen Directorio am 26. May 1698. bey Rath schrifftlich zugestellte Vota in ead. materia.

Es leben die Augspurgischen Confessions-Verwandten Ständte der ungezweiffelten Hoffnung, es werde Ihren Catholischen Herrn Mit-Ständten annoch in guten Andencken seyn, was sie wegen der dem Artic. 4to. des jüngsten Friedens-Instrumenti angehangter Clausul zu zweyen verschiedenen mahlen, als erstlich den 16. (26.) Novembr. 1697. und ferner unter dem 25. Februarii 7. Martii. des ietztlauffenden Jahres aus patriotischer Intention denenselben zu vernehmen gegeben, was massen auch auf das Erstere Ihro Maj. vermittelst dero Commissions-Decrets de dato den 1. (11.) Februar. begehrt, daß von dem gesammten Reich durch ein allerunterthänigstes Reichs-Gutachten an Hand gegeben werden möchte, wie dieses Werck dergestalt einzurichten, daß eines theils die sich beschwehrende Ständte vergnügt, und andern theils es vor keine Contravention oder Friedbruch aufgenommen werden könte. Nachdem aber diese dem gesamten Reich höchstangelegne Sache ihrer Wichtig- und Nothwendigkeit nach, biß anhero nicht fortgesetzet worden, so zweiffelt man disseits nicht, es werden die Herrn Catholische nunmehro, nach Verfliessung so geraumer Zeit deßfalls instruiret seyn, und man sich in dem Stande befinden, solches zu gemeinschafftlicher Wohlfahrt des Reichs gereichende Negotium ohne fernern Zeit-Verlust vor die Hand zu nehmen, und selbiges, nach Innhalt der obigen Kayserl. allergnädigsten Intention zu sonderbahrer Consolation der Augspurgischen Confession zugethanen treuen Churfürsten, Fürsten und Ständen des Reichs zu erörtern, nicht ferner anstehen ; Allermassen man Evangel. Theils die materiam ipsam anzugreiffen, und die dabey führende und zu Beybehaltung guten Vertrauens und beständiger Einigkeit im Reich abziehlende Meinung zu eröffnen bereit.

DCCCLXXXIV.

Derer Evangelischen Antwort auff den von denen Catholischen geschehenen Vortrag wegen der Clausul im 4ten Articul des Ryßwickischen Friedens, geschehen per Chur-Sachsen den 18. Sept. 1698.

Es habe das Evangel. directorium, nomine Corporis, dem Herrn Chur-Mayntzisischen Gesandten auf die Beschehene cummunication von dem Catholischen Corpore zur Antwort zu vermelden : was gestallt disseits vorlängst gewünscht, und zum öfftern bewegliche Instanz gethan worden, daß man über den Verstand der Clausul des Artic. 4. Instr. Pacis Rysvvick. sich amicabiliter vernehmen, und eines gewissen vergleichen möchte, welches aber bißhero von denen Herren Catholischen unter ein und andern bekannten Vorwand verzögert worden. Der schädliche Effect solchen Auffenthalts zeigte sich nunmehr hin und wieder, und seye zu besorgen, daß dergleichen von ein- oder andern Theil, wie die Erfahrung kürtzlich gezeiget, noch mehrer erfolgen möchten, wodurch unter denen Ständten nichts als Mißverständnüß zu Nachtheil des Publici causirt wird, wes halben man nochmahlen, aus treuer Liebe und Eyffer vor das Vatterland

land und gemeine Wesen hierdurch inständige Ansuchung thun wolte, die so hochangelegene Sache dem Kayf. allergnädigsten Erfordern und der von denen Ständen bereits gegebener Versicherung gemäß ohne weitern Vorschub vor die Hand nehmen, damit hierunter eine gewisse Regula gesetzt, und alle Unordnungen vermieden werden könte, so dann werde sich zeigen, was vor Oerter unter die Clausulam gehörig, oder nicht, immassen aus der ietzo communicirten Specification erschiene, ob wolle Wormbs und andere wieder die Notorität darunter gerechnet werden, man wolle doch inzwischen nicht ermangeln von dem eigentlichen Verlauff der allegirten factorum genaue Erkundigung einzuziehen ; Im übrigen begreiffe man nicht, wie die Calender-Sache hieher gezogen werden könte, in deme die Clausula Art. 4. alleine ratione Catholicorum disponire, und könne selbige die Evangelische Herrschafften nicht binden, was sie vor sich und ihre Evangelische Unterthanen vor einen Calender brauchen wolten, obwohln præsuppositis præsupponendis denen Catholischen Einwohnern die Celebrirung Ihrer Feste nach dem neuen Calender zu begehen frey stehen möchte. Sonst habe man auch an Seiten der Evangelicorum Gravamina, welche sowohl wider den letztgeschlossenen als den Westphälischen und Religions-Frieden liessen, und die ihnen ietzo communicirte sowohl numneo als qualitate, weit übertreffen, welche man nur in der Sache zur Sprache zu gelangen, denen Herrn Catholischen sub tempore extradiren könnte, und gleichwie an Seiten derer Evangelischen via facti gegen dem Ryßwickischen Friedens-Schluß etwas zu verhängen, man im geringsten nicht gemeint : Also lebte man in Gegentheil zu denen Herren Catholischen des gewissen Vertrauens, es werde dieselb hierunter dergleichen thun, auch darneben versichert seyn, daß man disseits nicht weniger als sie denen Friedens-Schlüssen gemäß die Nothdurfft jedesmahl hierüber gebührend zu beobachten sich angelegen seyn lassen würde.

DCCCLXXXV.

Derer Catholischen Stände Erklährung in eben der Sache pro Memoria, de Anno 1698.

Man werde Catholischer Seits der Herren Augspurgischen Confessions-Verwandten besonders Anbringen, vorherigen Erklährungen nach, hiernechst erwarten, und alsdann sich hinwiederum vernehmen lassen, auch iederzeit ferners gern beytragen, was zu Erhaltung guter Vertrauligkeit gereichen möge. Ingleichen könne man um so weniger finden, in der letztern Gegen-Anzeige Catholischer Seits ichtwas erwehnet zu haben, so man an Seiten der Herren Augspurgischen Confessions-Verwandten nicht agnosciren könnte, weiln man sich bloß und allein auf den klaren Buchstaben des Frieden-Schlusses bezogen, welchen zu agnosciren hoffentlich die Herren Augspurgischen Confessions-Verwandten nicht verneinen werden, und erinnere man sich übrigens nicht weniger der ehevorigen Erklährungen, welche aber keines weges dahin gegangen, wie in der Herren Augspurgischen Confessions-Verwandten vorigen Anzeige haben wollen ausgedeutet werden; Ingleichen wolle man wegen der Augspurgischen Confessions-Verwandten angezogenen Voti communis vom Nov. verwichenen Jahres an statt der Antwort auf die nachgefolgte Kayserl. Commissions-Decreta und beygelegten Bericht, wie nicht minder wegen der einseitigen Unternehmungen auf die in- und ausser Reichs geführte Klagen über die ihrer Seits vorgegangene vielfältige Aenderungen des im Friedens-Schluß bedungenen Religions-Standes, und den Augenschein bezogen haben, so daß es im Gegenstand vielmehr bishero geschienen, ob wolte man an theils Orten die Clausulam nicht nur einseitig, sondern wider den ausdrücklichen Innhalt derselben auslegen, und dafür halten, als hätte man gegen die Cathol. keine fernere Mesures mehr zu nehmen, welche doch weniger nicht, als die Herren Augspurgische Confessions-Verwandten ihr Gut und Blut zu Beschützung des Reichs, und Verfechtung der allerseitigen Rechten und Befugnüssen, der errichteten solennen Reichs-Verbindung nach, ohne alles einseitige Absehen, eben so getreulich dargestrecket, dessen unter andern ledes belli, und die von denen belligerantibus genossene Qvartiere, so meistentheils in der Cathol. Landen allezeit gewesen, Zeugnuß geben können, und wodurch die nebens der Cathol. in dem Reich recipirte beyde andere Religionen den bekannten weit grössern Vortheil, den man hoffentlich ihrer Seits noch nicht vergessen haben wird, inn- und ausser Reichs erworben, und deme die geringe in Religions-Sachen vorgegangene- und allerseits angenommene und ratificirte, auch durch den zu Stockolm seithero bekanntlich geschlossenen Tractat zum Uberfluß bestättigte Aenderung des Westphäl. Friedens, nicht zu vergleichen ist, und wann endlich die anderseitige mit allzu grosser Befremdlichkeit verübte Thätligkeiten anfangs unter wegen geblieben wären, würde man Cathol. Seits zu Erlangung seines Rechts, und Abwendung der angedroheten-den Röm. Reich so schädliche frembde Execution zu verfahren, wie jedoch mit allen Fug und Glimpf beschehen, nicht gemüßiget worden seyn ;

Uber welches alles man sich das weitere zu seiner Zeit will reserviret, und zugleich auch insgemein die disseitige Erklährungen nochmahlen wiederholet haben.

DCCCLXXXVI.

DCCCLXXXVI.

Gegen-Antwort derer Evangelischen Stände auff vorherstehende Erklährung pro Memoria, de Dat. 17. Nov. Anno 1698.

1.

DEr Herren Catholischen jüngste Schrifft pro Memoria seye also beschaffen, daß an verschiedenen Orten dunckle und zweydeutige Worte und Expressiones gebrauchet, und dahero der eigentliche Sensus schwehrlich zu finden, aus welchen und andern, so man ietzo um Glimpfs willen übergehen wollte, die gleich anfangs contestirte und zu Erhaltung der unter Ständen nöthigen Vertrauligkeit gereichende gute Intention nicht abzunehmen wäre, vielmehr allerhand sorgliche Gedancken erwecket wurden.

2. Wäre man Evangelischen theils gemeinet, denen Herren Catholischen ein besonders Anbringen zu thun, wodurch einfolglich die disseitige Angelegenheiten derselben einseitiger Decision untergeben würden, sondern das Verlangen bestünde allein darinn von Ihnen deutlich zu vernehmen, ob sie nach dem allergnädigsten Begehren Ihrer Kayserlichen Majestät, so dieselbe in dem Commissions-Decret vom (2.) 12. Febr. eröffnen lassen, mit denen Evangelischen zu einem gemeinsamen Gutachten, nach Innhalt besagten Decreti concurriren wolten? Dabey blieben Sie beständig, und hielten davor, daß dem Reich nichts so hoch angelegen oder nöthig seye, als eine einmüthige Vernehmung von beederseits Religions-Verwanden über die dem Artic. 4to. annectirte Clausul deren einseitige Deutung „und Mißdeutung den gantzen Rheinstrohm in „Zanck und Streit setzte, die Gemüther exacerbirte, frembde Dijudicatur, Schutz und Protection zum grossen Nachtheil des Reichs als eines souverainen compaciscirenden Theils, „gleich ob solches seinen Frieden nicht selbst zu „exequiren wüste, oder könne, in die viscera Imperii einziehe, denen zur schwehren Verantwortung, so solches gethan. Und gleichwie auser gedachter einmüthigen Vergleichung über die Religions-Clausula alle andere Reichs-Deliberationes vergeben und umsonst angestellet werden, indeme der Reichs-Tag bey so erregter grossen Trennung der Gemüther seine Activität nicht haben kan, also würden die Evangelische von denen Herren Catholischen zu erwarten haben, ob und wenn sie den obangeführten heilsamen und denen beyden in dem Reich recipirten, sowohl Catholische als Evangelische Religionen profitirlichen Begehren einmahl Platz geben, mithin durch Auffhebung aller schädlichen Diffidenz die Gemüther präpariren wollen, securitatem externam & internam nach allen Kräfften zu besorgen.

3. Seye ohnvonnöthen weitläufftig anzuführen, was man in der Herren Catholische Anzeige vom (14.) 24. Septembr. nicht agnosciren könnte, weiln die ante acta solches zur Gnüge beantworteten, und wolle man sich exempli gratia nur auf die 2. Passus bezogen haben, worinn denen Evangelischen beygemessen wird: 1. Ob gestünden sie, mit Gefahr des gemeinen Wesens gegen den Ryßwickischen Frieden-Schluß in ein- und dem andern Ort etwas thätiges vorgenommen zu haben, 2. daß die von denen Herren Catholischen angegebene Hindernuß warum noch nicht zur Sprache zu gelangen, Evangelischen Theils, nicht vor ohnerheblich erkennet worden. Des Fürstlichen Wormsischen Ammts-Kellers ungleichen Berichts zu geschweigen. Ubrigens verneinen die Evangelische den klaren Buchstaben des Friedens nicht, sie können aber gegen den im Reich stabilirten modum exequendi nicht zugeben, daß eine in gantz generalen terminis verfaßte Clausul anderst als durch das gesammte Reich, nach dessen Herkommen, in Execution gebracht werde, damit alle Unordnung verhütet, und getreue Reichs-Stände nicht der Particulieren Gutdüncken und arbitrio unterworffen werden mögen.

4. Beruffe man sich Cathol. theils auf die vorige Erklährungen insgemein zu wiederhohlten mahlen, es wiederspreche aber die vom (14.) 24. Septembr. denen Erstern von 30. May (9. April.) und vom 18. 28. May.

5. Seye denen Evangelischen am allerbefrembdlichsten vorkommen, daß die Herren Catholischen dem bekannten vorgemeldten Commissions-Decret beygelegten Bericht in ihrem Scripto allegiren, und als eine Antwortt auf das Votum der Augspurgischen Confessions-Verwandten angeben wollen, disseits getraue man sich nicht, denselben zu agnosciren, sondern finde sich vielmehr genöthiget, data hac occasione denen darinnen zu besondern Nachtheil der Gesandten und darunter auf der Evangelischen Reichs-Ständten, zu mercklicher derselben wohlhergebrachten gerechtsamen Bekränckung gereichenden, auch sowohl denen Reichs-Constitutionibus, als denen Factis selbst entgegen lauffenden assertis zu wiedersprechen, und dahero denen gnädigsten Herren und Principalen in bester Weise zu reserviren, wie sie ihre Nothdurfft zu Verwahrung ihrer Jurium, tam in sacris, quam profanis Ihro Kayserl. Majest. vorstellig zu machen, am verträglichsten erachten würden.

6. We-

6. Wegen der angegebenen aber noch nicht probirten vielfältigen Aenderungen, so disseitig gegen den klaren Friedens-Schluß vorgenommen seyn solten, beziehe man sich auf die vormahls hierauff ertheilige Antwort, und stelle dahin, wie die jüngsthin angegebene Facta erweißlich gemacht werden könten. Man habe bereits von denen mehresten derselben gantz andere Nachricht, und legten die geführten Klagen auch die gegen den Westphäl. so wohl als Ryßwickischen Frieden beschehene Aenderungen des Religions-Standes, und der Augenschein nicht der Catholischen, sondern der Evangelischen Religion, Bedruckung am gantzen Rheinstrohm, darinn sie durch gesuchte frembde Hülff gesetzet wird, zum Uberfluß an den Tag, daraus dann ohnschwehr abzunehmen, wer die Clausul einseitig auslege und sogleich exequire; Die Evangelischen begehren allein darüber Unterredung zu pflegen, und Richtigkeit zu haben. Im übrigen disputire man die bey dem Krieg erworbene merita niemanden, es mag auch das Absehen der Herren Catholischen gewesen seyn, wie es wolle; So habe doch dero Conduite bey denen Friedens-Tractaten besonders den 28. Sept. (8. Octobr.) und 30. Sept. (10. Octobr.) bezeiget, daß sie denen Evangelischen gantz ihre Hülffe versaget, theils derselben monita in Ecclesiasticis als überflüßig, ja gegen die Reichs-Instruction lauffend, verworffen und von sich ab- theils dieselbe gar an die Cron Franckreich gewiesen, mit dero sie ihre Condition machen solten, so gut sie könten, welches alles einem gemeinsamen Absehen, so ein ieder Stand nach der gemeinen Reichs-Verbindung, oder gemeinsamen Reichs-Instruction billig führen sollen, e diametro zuwider.

7. Den Vortheil, den die Augspurg. Confess. Verwandte, aus dem letzt geendeten Krieg ausserhalb Reichs gezogen haben solten, könte man nicht finden, wohl aber daß ein oder andern Orts gesuchet worden, durch allerhand Wege denen Evangelischen Abbruch zu thun, und sie in ihren Befugnüssen zu beeinträchtigen, welches aber nicht überall nach Verlangen reussiren wollen, sondern zum Theil manquiret, indeme man sich bey der gerechten Sach geschützet, von welchem Succes man jedoch in dem Reich, wann die Sache genau betrachtet würde, sich mit Bestand wenig zuzuschreiben hätte. Worinnen solcher Vortheil der Augspurgischen Confessions-Verwandten in dem Reich bestehen solle, könne man am wenigsten begreiffen, und der vor Augen liegende Verlust von Straßburg und anderer Orten, wie nicht weniger die Clausul die Herren Catholische hoffentlich eines andern überzeugen.

8. Was den sedem belli, und die gegebene Quartiere, worauf sich, wiewohln ohne daß es zur Sach gehörig oder dienlich, bezogen werden wollen, belanget, so hätte solches die Situation der Lande nicht anderst mit sich gebracht, und wären die Stände der Augspurgischen Confessions-Verwandten davon nicht ausgenommen gewesen. Die zu Zeiten gegebene Quartier seyen auch in geringsten nicht zulänglich gewesen, die von denen Augspurgischen Confessions-Verwandten, auf ihre Trouppen gewendete grosse Kosten zu compensiren, sondern es hätten selbige ihre Lande bey vergangenen Krieg Reichsbekandter massen sehr hart angreiffen müssen, welches sie auch zur Beschützung der gemeinen Wohlfahrt aus treuen Hertzen und willig gethan, Ihnen aber nicht anderst, als empfindlich seyn könte, daß die von derselben Trouppen mehrentheils auf Begehren und zu Abhaltung feindlicher Einfälle bezogene geringe Quartier Ihnen anietzo vorgerucket werden wollen, da doch einige der Herren Catholischen dergleichen, und andere considerable emolumenta auch von Evangelischen genossen.

9. Wie die Friedens-Ratification und sub quo præsupposito von denen Evangelischen geschehen, seye aus denen bey denen Friedens-Tractaten gehaltenen actis, wie nicht weniger aus dem, was dahier bey dem Reichs-Convent vorgangen, bekandt, worauf man sich bezöge. Sonst wüsten die Herren Catholischen auch wohl, daß eine Religions-Aenderung, da sie zumahlen aufgedrungen wird, keine geringe Sache seye, sie geschehe, wie sie wolle, auch nur an einem Ort, zu geschweigen in so viel Fürstenthümern, Graff- und Herrschafften, wie ietzo gesucht würde.

10. Daß in dem zu Steckolm vor weniger Zeit getroffenen Tractat wegen einer Aenderung des Westphälischen Friedens-Schlusses in Religions-Sachen, etwas bestättigt worden, davon habe man gantz andere Nachricht, finde auch von selbigen in dem bekannten Tractat nicht das mindeste, vielmehr seye man versichert, daß Ihre Königliche Majestät von Schweden durch diesen Tractat nichts eingegangen, so der Declaration dero Ambassade vom 20. (30.) Octobr. 1697. zuwider, Krafft welcher sie den Frieden propter haud parvas mutationes pacificationum Westphalicæ & Neomagensis (wie die formalia lauten.) nicht unterschreiben lassen oder Theil daran nehmen wollen, und würde der Herr Schweden-Brehmische Gesandte denjenigen, so hierunter eine andere Interpretation dieses Tractats contra literam zu machen sich anmassen, gründlichen Bericht zu geben wissen, immassen er sich absonderlich reserviret, nach darüber eingeholter Special-Instruction, diese Imputation der Gebühr nach abzulehnen. Ob aber

aber sonst nicht Tractaten, woraus die so sehr extenuirte Religions-Veränderung, und anderes Unheil den Ursprung genommen, gepflogen worden, das liesse man an seinen Ort gestellet seyn.

II. Schließlichen seye das vor keine Thätlichkeit, vielmehr vor rechtmäßige defension zu halten, daß die Evangelische das Exercitium Religionis Catholicæ, über und wieder die Königl. Frantzösische expresse Verordnung nicht wolten extendiren lassen. Mit was Fug und Glimpf aber im Kirnischen, Wylburgischen, Leiningisch- und Falckensteinischen ꝛc. verfahren worden, weise der Augenschein, und behalte man sich in diesen und andern die Nothdurfft bevor.

DCCCLXXXVII.

Derer Catholischen Stände Antwort auf der Evangelischen vorherstehende Gegen-Antwort, pro Memoria de Anno 1698.

OB man zwar Catholischer Seits über der Herren Augspurgischen Confessions-Verwandten den 17. labentis mündlich beschehenen, und darauf pro memoria schrifftlich ausgehändigten ferner weiten Vortrag mit gutem Fug und Bestand ein mehrers entgegen zu setzen hätte, zumahlen aber von denenselben sonderheitlich so viel die Annehm- und Ratificirung des Ryßwickischen Friedens anbetrifft, nicht allein dunckle und zweydeutige Worte gebraucht, sondern allerdings zu verstehen gegeben worden, als ob sie nicht allein auf ein gewisses præsuppositum, unter welchem von Ihnen gemeldter Ryßwickische Frieden wäre ratificiret worden, sich bezieheten, sondern auch die Nachricht zu haben bezeugeten, daß in dem zu Stockholm vor kurtzer Zeit getroffenen Tractat wegen einer Aenderung des Westphälischen Friedens-Schlusses in Religions-Sachen nichts bestättiget worden, wohl aber versichert zu seyn, daß Ihro Königl. Majestät von Schweden durch sothanen Tractat nichts eingegangen, so der Declaration ihrer Haagischen Gesandschafft vom 30. Octobr. 1697. zuwider lauffe, Krafft welcher sie den Frieden, propter haud parvas mutationes Pacificationum Westphalicæ & Neomagensis, nicht unterschreiben lassen, oder Theil daran nehmen wollen; Und man zwar Catholischer Seits dieses in erstgemeldter Declaration nicht finden kan, iedoch beeden Cronen, welche besagten Stockholmischen Tractat, vorheriger Benachrichtung nach, zu Handhabung des allgemeinen Ruhestandes (worunter kein anderer als der sub mediatione Potentissimi Regis Sveciæ geschlossene Ryßwickische Frieden verstanden werden kan) aufgerichtet, dieses billig anheimgestellet lasse; So finde man sich aber gemüßiget, weiln gedachter Ryßwickischer Frieden nicht minder als die darinn mit, und in selbigen deutlich ausgedruckter massen bekräfftige Westphäl. und Nimwegische Friede die ietztmahlige Richtschnur aller bevorstehenden Handlung seyn müsse, vor allen Dingen von sämtlichen Herren Augspurg. Confess. Verwandten, die eigentliche Erklährung zu vernehmen, ob sie nemlich mehrgemeldten Ryßwickischen Frieden durchgehends, und ohne einige Ausnahme, præsuppositio oder Vorbehalt, wie sie verlanget haben, daß (vermög der in Holland beschehener Königl. Frantzösischen Declaration, daß die Ratificationes puræ & simplices, und obgemeldter massen ohne einige Ausnahme und Reservation seyn sollen) das Hochlöbliche Chur-Mayntzische ꝛc. Directorium ihre Ratificationes pure & simpliciter nach Holland schicke, wie auch würcklich geschehen, denen Königl. Frantzösischen Bottschafften davon Nachricht gegeben, und darauf die general-Reichs-Ratification also auch pure & simpliciter in des Königl. Schwedischen Mediatoris Herrn Graffen von Bonde Quartier ausgewechselt worden, ratificiret zu haben, annoch geständig seyn; und selbigen in allen seinen Puncten und Clausuln, die Religion so wohl, als das Politicum belangend, halten und vollziehen wollen, oder wer, und welche aus ihnen sich darzu bekennen? auf dessen vorhergehende verläßliche Beantwort- und Erklährung man sodann Catholis. theils auf ihre der Herren Augspurg. Confess. Verwandten, in ihrer obgedachten Anzeige ihren Catholischen Mit-Ständen gestellte Frag denenselben gleichfalls beliebige Antwort dahin wiederfahren zu lassen, nicht ermangeln werde, daß man der den 9. April diß Jahr gethanen Erklährung gemäß das unterm 12. Febr. vorhero dictirte Kayserl. Commissions-Decret in ordentl. Deliberation ziehen, immittelst aber sich nochmahlen ausdrückl. dahin erkläret haben wolle, daß man Catholischer Seits bey so geschlossenem Frieden unbeweglich zu verbleiben, demselben überall ohne die geringste Ausnahm- oder Ubertrettung zu geleben, und solchen kräfftigst handhaben zu helffen gedencke zu dem Ende auch und mithin zu ungekränckter Beybehaltung der Westphäl. und Nimwegischen nicht verändert worden, mit denen Herren Augspurg. Confess. Verwandten sich iederzeit gerne vereinigen, und in aufrichtigen guten Vertrauen, securitatem tam externam quam internam, mit zu besorgen gefliſſen seyn werde.

Wie aber nechst deme in dem Ryßwickischen Frieden ein und anders gekommen, wie wenig oder viel auch von iedweden vor und bey denselben zu Herstell- und Folgleistung der Westphäl- und Nimwegischen Frieden-Schlüsse, auch des zu besserer Erläuterung offtermahls angeregter Nürnbergischen Executions-Recesses obgehabter Schuldigkeit nach, mit Worten und Wercken hin und wieder beygetragen worden? Deßwegen beruffe man sich auf die verhandene Acta Protocolla und kundbaren Verlauff; und gleichwie man Catholischer Seits sich allerdings gesichert weiß, einig anderwertige Tractaten weder gepflogen, noch errichtet zu haben, woraus die Religions-Aenderung, und anderes Unheil im Reich entspringen, allermassen von Ihnen, Herrn Augspurgischen Confessions-Verwandten allzuhart und unerfindlich in general Worten angeführet werden wollen: also werde sothanen ungütlichen Anlauff auch insgemein nicht allein widersprochen, sondern es thun diejenige, die etwa darunter gemeynet oder verstanden seyn möchten, gegen die, so sich zu sothanen gantz unbegründeten Auflagen bekennen solten, als Calumnianten, die weitere Gebühr vorzukehren hiermit bestermassen vorbehalten. Eben so wenig könne man Catholischen theils sich darzu verstehen, was Ihnen fernerweit fürgeworffen werden wolle, als ob Sie frembde Dijudicatur, Schutz und Protection zu grossem Nachtheil des Reichs oder eines Souverainen compaciscirenden theils, nicht anders als wenn selbiges seinen Frieden nicht selbst exequiren könte, gesucht und in die viscera Imperii eingezogen hätten; anerwogen man im Widerspiel ein solches vielmehr Ihnen, Herren Augspurgischen Confessions-Verwandten vorwerffen und unter die Augen legen könte, was massen Sie nemlich verwichenen Jahres allhier gegen alle die Reichs-Gesetze, und den darinn vorgeschriebenen modum restituendi & exequendi pacem einen articulum unter sich verfasset, und ihren bey der Ryßwickischen Friedens-Handlung gegenwärtig gewesten Glaubens-Genossen mit gegeben haben, unter andern dieses ausdrücklichen Inhalts: Quo vero eo facilius hæc redintegratio procedat & restituendi pristinum Religionis Statum, jura atque bona obtineant, Serenissimus atque Potentissimus Rex Sveciæ vigore fidejussionis atque guarantiæ in se receptæ omnes & singulos juxta dictam Westphalicam & præsentem Pacem restituendos protegat, & intra spatium 4. Mensium a publicatione hujus Instrumenti computandorum sublatis & rejectis omnibus exceptionibus nuda facti possessione inspecta pure restituat & executionem peragat: quod si quis huic restitutioni & executioni repugnaverit, eamque impediverit, aut restitutam de novo turbare aut plane destituere tentaverit, sive Clericus sive Laicus sit, pœnam fractæ pacis ipso jure & facto incurrat &c. Ubrigens sehe man nicht, wie ein oder anderm Catholischen, Geistlich- oder Weltlichen, zu verdencken, wann über den Statum Religionis, und wie sich zur Zeit des Ryßwickischen Frieden-Schlusses derselbe ein oder andern Orts befunden eine Frag und Zweiffel bereits entstanden, oder entstehen solte sich diejenige, welche die Sache berühren würden, von denen Königl. Frantzösischen Beamten, als welchen wegen des inngehabten Besitzes der damahlige Zustand am besten wissend, sothanen Unterricht einholen würden, nachdem bevorab zur Gnüge bekandt ist, daß die Herren Augspurg. Confess. Verwandten nach geschlossenem und ratificirten Frieden bey dem Königl. Frantzösischen Hof und denen Königl. Frantzösischen Ministris und sonsten, wie sie nur Gelegenheit gehabt, nicht allein darumb, sondern um ein weit mehrers auch so gar um Aufheb- und Aenderung, oder Einschränckung der Religions-Clausul sich zum öfftern einseitig und in der Stille beworben, und wohl einiger Erklährung sich gerühmet, welche aber von denen vorgegebenen Urhebern niemahln erkennet, sondern bloß andere damit zu bereden getrachtet worden, verfolglich Sie wegen etlich weniger durch den Ryßwick. Frieden denen Catholischen und nur etwa an verschiedenen Orten quoad Coëxercitium wieder zugefallener Kirchen sich gantz anderst betragen als die Catholische nach dem Münster- und Oßnabrückischen Frieden wegen so vieler Ihnen zurückgebliebenen oder entzogenen uhralten Ertz-Stiffter, Bisthümer, Abteyen, Probsteyen, Klöstern, auch anderer Geistlichen Stifftungen und Beneficien gethan haben ꝛc. Alle übrige Imputationen und fernern Innhalts Eingangs erwehnten der Herren Augspurg. Confess. Verwandten Scripti stelle man zu besonderer gnugsamen Beantwortung und weiterer Beobachtung der Nothdurfft auf andere Zeit aus, immittelst vorige disseitige Erklährungen alles ihres Begriffs nochmahln wiederholende.

DCCCLXXXIIX.

Derer Evangelischen Antwort pro Memoria auf vorherstehende Antwort, de Anno 1698.

ES ist dem Evangelischen Corpori hinterbracht worden, welchergestalt die Chur-Mayntzische Gesandschafft dieser Tagen der Chur-Sächßischen eine von dem Corpore Catholico verfaßte Antwort auf disseitiges jüngstes Scriptum pro Memoria vom 7. Novembr. vorgelesen, und schrifftlich hinterlassen worden, die Chur-Sächßische Gesandschafft aber, in Ansehung des darinnen angemerckten injuriösen termini Calumnianten, sothane Schrifft anzu-

nehmen, billiges Bedencken getragen, zumahlen da Catholici auf verschiedentlich beschehenes wohlgemeintes Erinnern solchen terminum heraus zu lassen nicht zu bewegen gewesen;

Wann nun die Evangelische von denen Catholischen Gesandten sich dessen nicht versehen, in Erwegung, Sie weder vorhin noch letzlichen einige dergleichen Expression nie gebrauchet, sondern occasione des von Catholicis præter rem & necessitatem allegirten Stockholmischen Tractats in Ihrer Schrifft num. 10. allein dahin gestellet; Ob nicht sonsten Tractaten, woraus die so sehr extenuirte Religions-Veränderung, und anders Unheil den Ursprung genommen, gepflogen worden; Welches ist, was anietzo so hoch angezogen wird; Und aber 1. damit gar nichts asseriret, 2. keiner geschlossener sondern nur gepflogener Tractaten, 3. Der Catholischen Stände, vielweniger des gantzen Corporis nicht gedacht, 4. die Worte an- und für sich selbst nicht so beschaffen, daß aus denenselben eine Beschuldigung des Corporis Catholici zu erzwingen, am mindesten 5. animus injuriandi, welcher ohne deme von Ministris eines gantzen Corporis nicht zu præsumiren, sondern man vielmehr 6. Ihnen in einer unter Mit-Ständen erforderten Vertraulichkeit zu erkennen geben wollen, daß von Tractaten, Handlungen oder Negociationen vielerley auch wohl publice gesprochen worden, so sorgliche Gedancken, Verdacht und Mißtrauen erwecken und unterhalten könte; Also hätte sich von Rechtswegen gebühret, daß, wann die Catholische Ministri diese Sache sich anziehen wollen, Sie die Evangelische befragen sollen, wie Sie es damit meyneten, oder was sie darunter verstünden, da man Ihnen dann gar nicht würde verhalten haben, was dieses theils davon zu Ohren kommen, und was das eigentlich sey, so man auf dem Hertzen habe; welches zu Herstellung des alten teutschen Vertrauens denen Evangelischen zu benehmen, und aus denen Gemüthern zu tilgen nicht undienlich seyn möchte, so mit Schelten nicht auszurichten, da sie aber solches alle in keine Consideration gezogen, sondern auf eine unter publiquen Ministern unanständige Weise sich gegen die Evangelische Gesandten in Corpore comportiret, dergleichen wohl kein Exempel auch bey offenen Kriegen verhanden, so trägt man zu dero gnädigsten Herrn Principalen, gegen welche man sich alles gebührenden Respects und Regards zu bescheiden weiß, und solchen nimmer aus Augen setzen wird, das feste Vertrauen, sie werden dieses keinesweges gut heissen. Man findet sich aber auch Ehren halber gemüßiget, denenjenigen, so obbemeldten Terminum injuriosum suggeriret, oder Theil daran nehmen, solchen eo modo, wie selbiger von Ihnen gemeynt, hiewider zuruck zu geben und zu retorquiren. Im übrigen behält man gegen den Chur-Maynzischen Gesandten, wegen solcher seinem muneri Directoriali nicht zustehender Uberbringung injurioser Worte bevor, an Ihre Churfürstl. Gnaden seinen gnädigsten Herrn, die Nothdurfft geziemend gelangen zu lassen.

DCCCLXXXIX.

Einmüthige Meynung derer Augspurgischen Confessions Verwandten, die Clausul im vierten Articul des Ryßwickischen Friedens betreffend, de Dat. 19. Decembr. Anno 1698.

Es würden hoffentlich die Herren Catholische mit denen Augspurg. Confess. Verwandten darinnen gleiche Meynung führen, die Clausul des Artic. IV. Instrumenti Pacis Rysvvic. habe allein in den Orten statt, welche die Cron Franckreich biß zum Frieden-Schluß würcklich im Besitz gehabt, und restituiret, oder ratione welcher in gedachtem Frieden nicht ein anders disponiret worden, seye auch im übrigen also zu verstehen, daß daß dadurch so wenig immer möglich von dem Instrumento Pacis Westphalicæ, als welcher basis & fundamentum des letztern Friedens, abgewichen werde.

Wie nun in solcher Clausul von Entziehung der Kirchen, Schulen, Geistlichen Einkünffte, und der Jurium Ecclesiasticorum mit keinem Worte gedacht, so verstehe sich von selbsten, daß die Evangelische den Statum, so sie ex Instrumento Pacis Westphalicæ erlanget, mithin die Gewissens-Freyheit und das liberum Exercitium Religionis cum annexis, behalten, folglich auch Schulen, Kirchen, Geistlichen Gefällen und dergleichen nichts verliehren könten: Die Catholische hingegen sich damit zu vergnügen hätten, daß Sie an solchen Orten, wo vor diesen Sie kein Exercitium ihrer Religion gehabt, selbiges nunmehr bekämen, und behielten, jedoch in der Maasse, wie es tempore conclusæ Pacis gewesen.

Welchem nach die Augspurgischen Confessions-Verwandte der ungezweiffelten Hoffnung lebten, die Herren Catholische würden dasjenige, was ein und andern Orts über dieses vorgenommen worden, als dem Frieden-Schluß entgegen lauffend, förderlichst abstellen, und in Zukunfft ratione der Religions-Sachen alles in den durch den Friedens-Schluß bedungenen Standt unverändert lassen, weshalben nöthig, daß von Ihrer Kayserl. Majestät und dem Reich gewisse Commissarii von beeden Theilen zu der Sachen Untersuch- und Beförderung abgeordnet werden.

DCCCXC.

Der Catholischen Stände Erklährung auf vorherstehende derer Protestirenden am 19. Decembr. 1698. ad Protocollum gegebene einmüthige Meynung, de Anno 1698.

Gleichwie aus der gestern eröffneten einmüthigen Meynung der Herren Augspurgischen Confessions-Verwandten man Catholischen Theils gerne ersehen, daß Sie den letztgeschlossenen Ryßwickischen Frieden, insonderheit auch die den 1sten beygesetzte Clausulam Finalem ad Artic. IV. fest beyzubehalten erböthig, und man nun Catholischen Theils ebenfalls gemeynet, die obernannte beyden Friedens-Schlüsse und Special-Clausul nicht anders, als nach dem buchstäblichen Innhalt zu verstehen und zu beobachten, auch denselben weder weiters zu extendiren, noch zu restringiren, einfolglich die erweißlich befindende Contraventionen also abzustellen, wie man sich gegen Sie eines gleichmäßigen versehen thue, zumahln sich aber in Eingangs der Augspurgischen Confessions-Verwandten, einmüthiger Meynung auch solche Dinge befinden, worüber man nothwendig an die Höchst und Hohe Herren Principalen, zu dem Ende geziemend zu referiren gemüßiget ist, um sich hiernechst mit mehreren darauf vernehmen lassen zu können; Als stellet man zu der Herren Augspurgischen Confessions-Verwandten das zuverläßige veste Vertrauen, sie werden diese geringe Verweilung so weniger übel nehmen, als selbe ohne deme bloß zu der Sachen Richtigstellung und Fortpflantzung allerseitigen innerlichen guten Vernehmen angesehen.

DCCCXCI.

Des Catholischen Corporis am 1/2. Junii 1699. in beeden höhern Reichs-Collegiis, über den Verstand der im IV. Artic. des Ryßwickischen Friedens befindl. Religions-Clausul ad Protocollum gegebene einhellige Erklärung.

Man wisse sich allerseits guter massen zu erinnern, was von denen Herren Augspurgischen Confessions-Verwandten, unterm 19. Decembr. des nechst abgewichenen Jahres, über die dem Ryßwickischen Friedens-Instrumento Artic. IV. angehenckte Religions-Clausul für eine einmüthige Meynung in publica Sessione eröffnet, und ad Protocollum gegeben worden, worüber man Cathol. Theils sich gleich den 20. darauf vorläuffig vernehmen lassen, und hinnach auf derselben ferners beschehene Erinnerung so gestalte Antwort ohnlängst dahin wiederholet hat: „Man lasse es bey demjenigen bewenden, was Ihnen Herren Augspurgischen „Confessions-Verwandten, auf ihre einmüthige „Meynung andern Tages darauf geantwortet worden, und weiln seit deme die Instructiones anders nicht, als deme gemäß, eingeloffen, „als müsse man disseits nochmahlen dabey verbleiben, und könte sich dahero zu Dero in obgedachter einmüthigen Meynung erhaltener Interpretation nicht versteben, wobey man „gleichwohl nochmahls des Erbiethens seye die „Specifice an Hand gebende und erweißliche „Contraventiones abzustellen, sich eines gleichmäßigen von Ihnen Herren Augspurg. Confessions-Verwandten getröstende, wobey man „es dann Catholischer Seits nochmahln allerdings beruhen läßt.„ Zumahlen aber die Herren Augspurgischen Confessions-Verwandte über sothane demselben extra-Collegialiter hinterbrachte Erklährung seither mehrmahln verlanget haben, daß man sich ex parte Catholicorum auf mehrgedachte ihre einmüthige Meynung etwas deutlicher vernehmen lassen möchte, als hat man zu Beybehaltung des unter denen Ständen des Reichs nöthigen guten Vernehmens, Ihnen auch hier im Fall willfahren, und sich hiermit dergestalten mehrers ad Protocollum erklären wollen, daß ob zwar anderer Seits, gar wohl und recht præmittiret worden, daß zu assequirung des in dem Kayserlichen Commissions-Decret vom 12. Febr. 1698. fürgestellten und allseitig abzielenden Zwecks und Erhaltung innerlichen guten Vertrauens, und nöthiger Einträchtigkeit, fürnemlich erforderlich seyn wolle, daß die in dem Ryßwickischen Friedens-Articul IV. angehenckte Religions-Clausul in ihrem wahren billigmäßigen Verstande genommen, und von niemand nach eigenem Willen oder Convenientz einseitig extendirt oder mißbraucht werde: So könne man aber Catholischer Seits nichts finden, daß die in gemeldter Ihrer einmüthigen Meynung enthaltene Auslegung, und restriction diesem gemäß, oder dem klaren Buchstaben des Frieden-Schlusses gleichstimmig seye, sondern daß vielmehr, Krafft desselben, denen Catholischen in denen Kayserl. Majestät und dem Reich von der Cron Franckreich wieder abgetrettenen und zuruck gegebenen Oertern, durchgehends, alles ohne Schmählerung, Eintrag oder Hinderung verbleiben solle und müsse, was sie benanntlich an Kirchen, Schulen, auch andern Gebäuen, Gefällen und dergleichen in der Zeit der Frantzösischen Inhabung besessen, gebraucht, genutzt oder geübet haben; Zum Fall ich auch ichtwas hierunter quocunque modo intervertirt, innovirt, oder sonsten geändert werden, alles ohne den geringsten Aufschub, in vorigen Stand gesetzet und nicht weniger sie Catholische fordershin gantz ohnperturbiret und ruhig-

ruhiglich dabey gelassen werden sollen für Eins.

Nachdeme dann andertens, so wohl der damahlig, als gegenwärtige Religions-Stand in denen Cæsari & Imperio von der Cron Franckreich restituirten Orten beederseits Religions-Verwandten bekandt ist, als will man sich Catholischen Theils darauf dermahlen in so weit bezogen, und es im übrigen bey denen erfolgten Rectificationen allerdings beruhend gelassen haben.

Solchemnach wären drittens Ihre Kayserl. Majestät als Supremus Executor Pacis in Imperio von Reichs wegen allerunterthänigst zu ersuchen, allergnädigst zu geruhen, ad normam Pacis Westphalicæ durch ein allgemeines in das Reich erlassend-starck verpœnten Edict, nicht nur alle und iede des Reichs Angehörige, ohne Unterscheid, gleichwie in allen Stücken, also fürnemlich in dem Religions-Geschäfft zu obberührter ohnverzüglicher Vollstreck- und Herstellung mehr- erwehnten Ryßwickischen Friedens zu ermahnen, sondern auch bey erscheinender Verzögerung, auf Anruffen des gravirten, und der Gravantium Unkosten, die würckliche Vollzieh- und Herstellung, durch Abordnung beederley Religionen zugethaner, und mit vollkommenen Gewalt versehener Commissarien in pari numero, auch wo noth, andere bey dem arctiori modo exequendi vorgeschriebene Executions-Mittel allergnädigst zu verfügen, als viel aber nechst deme

Zum vierdten diejenige Religions-Gravamina angehet, so nicht aus dem Ryßwickischen Frieden herrühren, oder dahin zu ziehen seynd, wolle man Catholischer Seiten, der Herren Augspurg. Confessions-Verwandten zu haben vermeinende particular Gravamina schon öffters anerklärter massen erwarten, und sich sodann darüber gestalten Dingen nach vernehmen lassen, dagegen aber auch Ihnen Catholischen die etwa vicissim anzubringen habende, ingleichen vorbehalten und insgemein die wiederholte Versicherung so wohl, als das gegen Sie Augspurg. Confess. Verwandte hinwiederum bezeugte Vertrauen von neuen bestättiget haben.

Und gleichwie schlüßlich Sie Herren Augsp. Confess. Verwandte sich ohnschwehr zu erinnern haben, daß Catholischer Seits, an dieselbe gesonnen worden von demjenigen Communication zu thun, was von Ihnen bey dem allhiesigen Königl. Frantzösischen Herrn Plenipotentiario, und sonsten in diesem Religions-Geschäfft, oder mündlich angebracht, und in Antwort erhalten worden, worüber selbe, daß es alleinig die Fürstl. Grafschafft Mömpelgard anbetroffen, sich antwortlich vernehmen lassen zumahlen dann offenkündlich ist, daß Sie Ihrer eigenen Bekäntniß nach deshalben verschiedentliches Anbringen per Deputatos aus ihren Mittel bey gedachtem Frantzösischen Herrn Plenipotentiario thun lassen, auch der gemeine Ruff seit deme gegeben, daß sothane Differenz-Sache nunmehr beygelegt worden seye, als will man Catholischen Theils Sie Herren Augsp. Confess. Verwandten, absonderlich um dessen völligen Verlauffs, ehest und förmliche Communication mit allen seinen Umständen, ohne einige Auslassung oder Veränderung der dabey gebrauchten formal-Worten, nochmahls gebührend belanget haben, und darüber so wohl Dero eigne, als forderst des Reichs gemeinsame Nothdurfft gleichmäßig geziemend beobachten zu können. Cum reservatione solita.

DCCCXCII.

Conclusum Catholicorum wegen des Modi tractandi zu Abhelffung derer von denen Evangelischen angegebenen Religions-Gravaminum, Dictat. Ratisbon. den 23. Sept. 1702. per Chur-Sachsen.

Es wäre denen Augspurgischen Confessions-Verwandten Herren Gesandten per Directorium Moguntinum zu bedeuten, daß man ex parte Catholicorum beysammen gewesen, und vermeynet, man wolite wegen der Religions-Gravaminum und dessen modi tractandi halber einen Schluß machen, es hätte sich aber aus denen Votis gezeiget, daß einige Herren Gesandte auf der Commission ad loca bestanden, die wenigste aber auf eine Deputation in Comitiis dahier angetragen, und die mehriste noch keine positive Instruction erhalten hätten, welches daher entstanden, daß wegen der gegenwärtigen Kriegs-Unruhen ihre gnädigste Herren Principales theils aus ihren Ländern sich retiriret, andere mit Kriegs- und sonsten wichtigsten Geschäfften occupiret, dahero diese Sache von ihren Räthen nicht berathschlagen lassen können, theils dafür gehalten, daß die Comitia dahier nicht mehr sicher bestehen, sondern ad locum tutum der Reichs-Convent transferiret werden müste, und also die Instructiones an den vergleichenden locum translocationis eingeschickt werden müsten, folglich bey dieser Unruhe und vorhabender des Reichs-Convents translocation ohne deme kein Schluß dahier in gedachter Religions-Materie gemacht werden könne. Nachdeme man auch viele Zeit dahier mit dem Puncto securitatis & translocationis solchergestalten zugebracht, und vorkommen, daß man anderwerts den Reichs-Convent transferiren müssen, indessen aber auch in Verschlag kommen, daß man ante discessum sich verbinden wolle, ein als andern wege dem communi

muni promisso gemäß die materiam Religionis entweder allhier, oder in alio loco Comitiorum vorzunehmen, so würde kein Theil zuversichtlich hoc instante dem andern einige beflissentliche Verzögerung mit Fug aufbürden können, damit aber der Augspurg. Confess. Verwandten Ständen Gesandtschafften sehen thäten, wie eifrig man sich Catholischer Seits die gute Verständniß und Hermonie unter denen Hochlöbl. Reichs-Ständen selbst angelegen seyn liesse, so hätten die Catholische Gesandtschafften nochmahln übernommen, nächer Hof zu referiren, daß die Augsp. Confess. Verwandte einigen Catholischen Gesandtschafften darauf bestünden, daß durch eine Reichs-Deputation in Comitiis selbsten die Gravamina Religionis zu tractiren wären, sie wolten immittelst die Herren Augsp. Confess. Verwandte aber ersuchet haben, Sie sich gefallen lassen möchten, ihres Theils sich zu äussern, welche sie pro Deputandis vorschlagen möchten, um die Sache dahier, falls die Deputatio in Comitiis allerseits beliebt werden solte, zu maturiren, damit zu gleicher Zeit die Catholische Gesandtschafften davon ihren gnädigsten Herrn Principalen unterthänigst mit referiren könten, folglich nicht nöthig seye, hiernechst nochmahln und weiter zu berichten, wodurch dann die Sache aufs neue aufgehalten werden möchte, und erbiethe man sich Catholischer Seits nochmahls, dieses negotium Religionis entweder allhier, oder in alio tuto loco dem Promisso gemeß vorzunehmen, und den modum tractandi völlig zu vergleichen, dessen die Augsp. Confess. Verwandte Herren Abgesandte zuverläßig zu versichern wären, und wäre von diesem allen der Höchstansehnl. Kayserl. Commission geziemende Nachricht zu geben.

Dict. Ratisb. die 23. Septembr. 1702.
per Chur-Sachsen.

DCCCXCIII.

Conclusum in Conferentia Evangelicorum den 27. Jan. 1703. die ex Parte Evangelicorum begehrte Abhelffung ihrer Religions-Beschwerden betreffend.

Dictat. Ratisbon. die 31. Jan. 1703.
per Chur-Sachsen.

Dem Chur-Maynzis. Herrn Reichs-Directorii sey von dem Chur-Sächsischen Directorio nomine corporis Evangelicorum zu hinterbringen, wie man nicht ohne Befremdung wahrnehmen müssen, daß verwichene Woche verschiedene Materien, wobey gantz kein periculum in mora, das Publicum auch, durch deren auf wenige Zeit beschehene Zurücksetzung gantz keinen Nachtheil zu besorgen, in Proposition gestellt, und auf deren Ausmachung hat getrungen werden wollen. Ob man nun zwar dieserseits dem Hochlöbl. Chur-Maynzischen Reichs-Directorio an seinem Jure proponendi nicht den mindesten Eintrag zu thun gemeynt wäre, so hätte man doch des zuversichtlichen Vertrauens gelebet, es würde besagtes Hochlöbl. Chur-Maynzisches Directorium sowohl als die übrige sämtl. Herren Catholische Sich Ihres, unter dem 18. Septembr. verwichenen Jahrs schrifftlich ausgestellten Versprechens, und der ex parte Evangelicorum deshalber gethanen Anregungen mehrers erinnert haben, als vermöge dessen, wie auch durch das ebenmäßige schrifftliche Promissum des Höchstansehnl. Kayserl. Herrn Principal-Commissarii Hochfürstl. Eminenz denen Evangelischen theuer versprochen worden, Ihre Angelegenheiten pari passu mit den nöthigen und andern vorkommenden materien vorzunehmen, und zur Erörterung zu bringen, unter welcher Bedingung auch die Evangelische zu der unter dem 30. Sept. beschlossenen Kriegs-Declaration und denen ferners in dieser Sache bishero gemachet, verschiedenen Reichs-Schlüssen treumeynend concurriret, in der gewissen Hoffnung, es würde dem gegebenen Versprechen auch allerseits das billige Genügen geschehen, in dessen Entstehung und Erwegung des obangeführten, könte man nicht Umgang nehmen, bey offtermeldtem Hochlöbl. Chur-Maynzischen Reichs-Directorio die nochmahlige inständige Erinner- und Ansuchung zu thun, selbige wolle bey denen übrigen Herren Catholischen und sonst die Sache unverzüglich in die Wege richten, daß die Beschwehrden in Religions-Sachen zu höchstempfindlicher Bekränckung der Augspurgischen Confessions-Verwandten treuen Reichs-Stände, nicht weiter zurückgesetzet, sondern nunmehro vor allen andern Materien in Ansag, Proposition und Deliberation bey dem Reich gebracht, und zu der bey ietzigen weit ausschenden Läufften höchstnöthig-guten Verständniß unter denen Ständen und der gravirten billigen Beruhigung so bald möglich erörtert werden mögen.

DCCCXCIV.

Extractus Protocolli in Conferentia Evangelicorum in eadem Materia, Dictat. Ratisbon. die 31. Jan. An. 1703. per Chur-Sachsen.

Ferner ist für gut befunden worden, dem allhier befindlichen Königlichen Englischen Herren Residenten, per Directorium hinterbringen zu lassen, was massen denen hohen Herren Principalen, zu einer besondern Consolation gereicht, daß Ihre Königl. Majestät von Groß-Brittannien

nien sich ohnlängst in Favorem der Evangelischen Religion so geneigt durch deren Ministrum dahier erklären lassen, dahero demselben befohlen, geziemende Dancksagung zu erstatten, und dabey die unterthänigste Ansuchung zu thun, daß Ihre Königliche Majestät genädigst geruhen möchten, durch obgedachten Dero Ministrum bey denen Catholischen dahiesigen Gesandschafften und bey denen Catholischen Höfen, wo Sie Ministros haben, nachdrückliche Erinnerung thun zu lassen, daß der schon vor Jahrs-Frist gegebenen, und zu vielmahln bündigen Versicherung gemäß, die Gravamina der Evangelischen ohne weitern Anstand angegriffen und zu billigmäßigen Erörterung gebracht, also dadurch alles aus der weitern Verzögerung unausbleiblich entstehende Mißtrauen aus dem Weg geräumet, und hingegen die bey ietzigen Conjuncturen höchstnöthige gute Verständniß unter denen Reichs-Ständen zu der gemeinen Sache Besten wiederum bevestiget werden möchte, daß demnach auch allerhöchstgedacht Ihre Königliche Majestät ihres höchstvermögenden Orts insonderheit Sorgfalt tragen wolten, damit dem Evangelischen Wesen weder bey ietzigen Kriegs-Zeiten, noch auch, da es über kurtz oder lang zu Friedens-Tractaten kommen solte, nicht abermaln, wie bekanter massen bey jüngst geschlossenen Ryßwickischen Frieden zu empfindlicher Bekränckung geschehen, durch gegenseitige Machinationes, Schade und Nachtheil zugezogen, vielmehr ratione Ecclesiasticorum alles bey dem theuer erworbenen Instr. Pac. Westphal. und die Evangelische Reichs-Stände von ihr dem Publico treu-geleistete Dienste wenigstens diese billige Satisfaction erlangen möchten, daß Sie bey dem Ihrigen und deme, was die Reichs-Constitutiones Ihnen zulegten, unbeeinträchtiget gelassen würden.

Datum Ratisbonæ die 31. Jan. 1703.
per Chur-Sachßen.

DCCCXCV.

Extractus Protocolli in Conferentia Evangelicorum, die durch eine von beyderseits Religions-Verwandten abzuordnende Commission zu Abhelffung derer von den Evangelischen angegebenen Religions-Gravaminum betreffend, Dictat. Ratisbonæ die 13. Julii 1703. inter Catholicos.

Auf die bey dem Corpore Evangelicorum unter der Hand und ohne ordentliche Proposition vorgekommene Nachricht, ob käme in Vorschlag wegen derer obhandenen Beschwehrungen der Augsp. Confess. Verwandten Stände eine Commission von beederseits Religions-Verwandten anzuordnen, welche an denen Orten selbst, wo sich die Irrungen hervorgethan, die Sachen gründlich untersuchete, und selbige in der Güte zu entscheiden, Fleiß anwendete, bey solchem Werck aber sich verschiedene wichtige Bedenckligkeiten ereignen, ist an Seiten des Corporis vor gut angesehen worden, Ihrer Hochfürstl. Eminenz dem Kayserl. Herrn Principal-Commissario ebenmäßig unter der Hand geziemend zu insinuiren.

Nachdem Ihro Kayserl. Majestät von dem Corpore Evangelicorum allerunterthänigst ersucht worden, allergnädigst zu geruhen, krafft dero Kayserl. Amts die nachdrückliche Vermittelung zu treffen, daß, so viel das Religions-Wesen in der Untern Pfaltz betrifft, nach Inhalt des in der Lateinischen Deduction und vorhero abgelassenen Teutschen Schrifften zur Genüge erleutert, und von denen frembden Auslegungen vindicirten Instrum. Pac. Westphal. die Restitution der neuerlich weggenommenen Evangelischen Schulen, Geistlichen Gerechtsamen und Einkünffte, auch Abschaffung deren mit Gewalt eingeführten Simultanei Religionis Catholicæ in denen Evangelischen Kirchen in der Pfaltz ohne ferneren Anstand erfolgte, allerhöchstged. Kayserl. Majestät auch deshalb allergnädigste Vertröstung gegeben, so wolte gar bedencklich fallen, erst eine Commission zu belieben, welche in locis ipsis die Untersuchung vornehmen solte, es würden auch bey Erwehlung der hierzu zu gebrauchenden Personen vornemlich aber bey dem Begriff einer gemeinsamen Instruction, dergleichen doch hierunter allerdings nöthig seyn wolte, viel Dubia und Disputat entstehen, und dadurch die Sache in weit grössere Weitläufftigkeit verfallen, als wann man dahier bey dem Reichs-Convent sich entweder in corpore oder per Deputatos amicabiliter über die in differenz kommende Puncta vernehme, und eines gewissen vereinigte. Gleichmäßige Beschaffenheit hätte es auch in Puncto Clausulæ des Art. IV. Pac. Rysvv. Dann da die Stände des Reichs damals keinen Krieg, folglich auch zu Ryßwick unter sich keinen Frieden zu schliessen gehabt, über dieses die so wohl, gleich zu gemeldten Ryßwick, als dahier bey der Reichs-Versammlung in denen Collegiis geschehene Protestationes besagten Art. IV. die Krafft benommen, die ietzige Kriegs-Declaration aber, die compaciscirende Cron Franckreich wieder in den Stand gesetzet, wie es in statu hostili und ante pacem gewesen; So lebeten die Augsp. Confess. Verwandte zu Kayserl. Majestät und Ihren Catholischen Herren Mit-Ständen des allerunterthänigst und zuversichtlichen Vertrauens, es werde die præjudicirliche, und allem zu Stifftung schädlicher Mißverständnisse unter denen

denen Ständen ersonnene Clausula nunmehro in dem Reiche ohne Effect verbleiben, hingegen der Oßnabrückische Friede, als das wahre und unter sämtlichen Ständen einhellig errichtete Grund-Gesetze und Cynosur in Kirchen-Sachen unverbrüchlich erhalten werden.

Solchemnach allerhöchst besagte Kayserl. Majestät allergnädigst sich gefallen lassen, es dahin zu richten, daß die Herren Catholische sich solchem gemäß bezeigen, und hierunter von allen Neuerungen abstehen, zu solchem Ende auch sich bequemen möchten, Dero schrifftliche Versicherung nach diese und andere Gravamina in Religions-Sachen um so mehr ohne fernern Aufschub vor die Hand zu nehmen, als bey jüngster Kriegs-Declaration vom 30. Septembr. in dem angeführten P. S. ausdrücklich bedungen worden, daß die Gravamina in Ecclesiasticis pari passu mit denen anders vorkommenden Materien vorgenommen und erörtert werden solten. Nach dessen Erfolg von einer Commission mehrer Effect zu hoffen, wann selbige zu Execution und Application des Buchstabens verordnet, man selbige Evangel. Theils so dann sich gern gefallen lassen, und der Modus ingleichen die Erwehlung der Personen aus dem, wie es Anno 1649. und folgenden Jahren nach den Teutschen Frieden gehalten worden, sich gar leicht ergeben würden.

Nachdeme auch über dieses vorkommen, was massen von des Höchstansehnlichen Kayserlichen Herrn Principal-Commissarii Hochfürstlichen Eminenz dem Chur-Sächßischen Herrn Gesandten aus einem eingelangten Kayserlichen Rescripto die Vorstellung geschehen, als ob selbiger mit unzeitigem Eyffer darauff dränge, und andere der Evangelisch. antriebe, daß man ehe in denen zur Kriegs-Materie und Reichs-Verfassung gehörigen Puncten nicht fortfahren solte, biß zuvor die Gravamina der Evangelischen zur Erörterung gebracht worden. Und aber nur besagter Chur-Sächßische Herr Gesandter hierunter mit keiner Schuld zu belegen, vielmehr selbiger in diesem negocio in particulari nichts anders gethan, als was sein officium von ihme erfordert, und allerdings dasjenige, was von dem Gesamten Corpore Evangelicorum denen Reichs-constitutionen gemäß, beliebet, und ihm aufgetragen worden, und denen verabredeten Formalien an die Höchstansehnl. Kayserliche Commission und die Herrn Catholischen gebührend zu bringen verbunden gewesen. Uber dieses man an Seiten der Evangelischen Reichs-Ständen genüglich und ipso facto an Tag geleget, daß man den gegenwärtigen Nothstand des Geliebten Vaterlandes, und die ietzige anscheinende Gefahr der gestalt, wie treuen Mit-Ständen eignet und gebühret, beherziget, und in solcher Erwegung von denen unter sich vormahls bundig gemachten Schlüssen bloß amore publici in so weit abgewichen, daß man gegen aus gestellte gewisse Versichrung geschehen lassen, daß die Kriegs-Materie vor allen andern angegriffen, auch in selbiger bereits verschiedene Haupt-Reichs-Schlüsse gemacht worden, und man noch bereit ist, zu Beförderung dieses zur nöthigen Defension gereichenden heilsamen Verfassungs-Wercks dieser Seits alles diensame beyzutragen. Also lebet man der aller unterthänigsten und gantz ungezweiffelten Zuversicht, Kayserl. Majestät werden das jenige, was der Herr Chur-Sächßische Gesandte deßfalls bis daher Nomine corporis und Amts wegen, hin und wieder angebracht und gethan, selbigen nicht nur zu keiner Ungenade deuten, sondern auch vornemlich allergnädigst geruhen, vermöge der bereits zu verschiedenen mahlen gegebenen allergnädigsten Versicherungen, Krafft ihres Kayserlichen allerhöchsten Amts durch die Höchstansehnl. Commission, die nachdrückliche Verfügung zu treffen, daß (da die Kriegs-Materien ietzo ohne dem wegen der noch erwartenden, Instructionen, und sonst dann und wann nicht alle Tage fortgesetzet werden können) die Gravamina der Evangelischen, dem so wohl von der Kayserl. Höchstansehnl. Commission als von dem Hochlöbl. Corpore der Herrn Catholischen schrifftlich ausgestellten Versprechen gemäß, deren einst und ohne weitern Anstand vor die Hand genommen, und in der That dargethan werden möge, daß es ein Ernst sey, denen Evangelischen die billige Remedur in denen zugefügten harten Tranckſalen wiederfahren zu lassen, einfolglich dadurch Ihnen die Gelegenheit an Hand gegeben werde in ihrem bißhero vor Kayserl. Majest. und des publici Intresse gezeiten Patriotischen Eyffer ferner fort zufahren, und sich der gemeiner Sach nach allem Ihrem vermögen würcklich anzunehmen.

Welches alles des Kayserl. Herrn Principal-Commissarii Hochfürstl. Eminez zu unterthänigster Anwort forderſamst also geziemend zu hinterbringen, anbey auch die Restitution der beyden Evangelischen Reichs Städte, Ulm und Memmingen angelegentlichst zu recommendiren gut befunden worden.

Dictatum Ratisb. die 13. Julii 1703.
inter Catholicos.

DCCCXCVI.

Conclusum in Conferentia Evangelicorum, die Harmonie und feste Zusammenhaltung des Evangelischen Corporis betreffend, vom 23. Septembr. 1703.

NAch gegen einander vertraulich beschehener Eröffnung derer über dem gegenwärtigen Zustand der Reichs-Versammlung eingelangten gnädigen Instruction, ist bey dem Corpore Evangelicorum einhellig vor gut und nöthig befunden, auch fest beschlossen worden, daß das Evangelische Corpus sich nicht separiren, sondern es möge der Reichs-Versammlung wegen auch immer lauffen wie es immen wolle, dahier in Regenspurg, oder nach sich ergebenden weitern Umständen an einen andern Orte unzertrennt beysammen halten wolle und solle, um alle Zeit in dem Stande zu seyn, bey diesen Höchst gefährlichen und weit aus sehenden Läuften über alle sich ereignende Fälle nothdürfftig miteinander communiciren, und nach Befinden die erforderende Mesures nehmen zu können.

Dictatum Ratisbonæ die 28. Nov. 1703.
per Chur-Sachßen.

DCCCXCVII.

Conclusum in Conferentia Evangelicorum, die Beförderung der Deputation zu Abthuung der Religions-Gravaminum, auch Ablehnung derer wider das Corpus Evangelicorum angebrachten Imputationen betreffend, vom 26. Nov. 1703.

DEmnach bey dem Corpore Evangelicorum vorgekommen, ob wollte so wohl bey dem Kayserl. Hof, als sonsten die Schuld, daß die Reichs-Geschäffte so schlechten Fortgang hätten, und die zu Führung des declarirten Kriegs nöthige Anstalten nicht gemachet würden auf die Evangelische Stände geleget, und dahero ein oder andere derselben mit der beschwerlichen Reproche beläſtiget werden, als seye selbiger die Ursache, daß das Reich in Gefahr gesetzet würde, und aber kund und offenbahr, auch besag der retro actorum aus denen des Kayserl. Herrn Principal-Commissarii Hochfürstl. Eminenz, ingleichen dem Chur-Maynzischen Reichs-Directorio nomine Corporis Evangelicorum zu wiederholten mahlen beschehenen münd- und schrifftliche Declarationen zu erweisen, daß die Evangelische Stände amore publici vor dem von ihren wohlbedächtig errichteten Schlüssen, vor Abthuung der Religions-Gravaminum zu keiner Deliberation zu concurriren, abgewichen, und, (in Hoffnung, daß vermöge des von Ihro Eminenz dem Kayserl. Herrn Principal-Commissario und denen Herren Catholischen unter den 17. und 19. Sept. des abgewichenen 1702. Jahrs schrifftlich ausgestellten Versprechens die Religions-Gravamina sogleich vor die Hand genommen, und pari passu mit denen damals tractirenden Reichs-Geschäfften erörtert werden solten) nicht allein zu Verfassung der Kriegs-Declaration willigst beygetreten, sondern auch nachgehends die Deliberationes in der Kriegs-Materie ungehindert fortgesetzet, und diese Sache biß fast zum gäntzlichen Schluß gebracht. Nachdeme aber eines Theils mittelst eines langen Zeit-Verlaufs obangeregte Anliegenheit der Evangelischen an Seiten der Herren Catholischen gar in das Vergessen gestellet, und die versprochene Vornehmung des vielfältig und beweglichen Erinnerns ohngeachtet, unter allerhand Vorwand von einer Zeit zu der andern zurück völlig gesetzet werden; andern Theils der beschwerlich vor Augen liegende Status der Reichs-Versammlung dazwischen kommen, und unlaugbar, daß bey solcher Beschaffenheit die zumahl in der vorhabenden materia belli erforderte libertas votorum dermahln nicht in ihrem behörigem Stand seye, so ist bekantermassen zwar an dem, daß man an Seiten des Corporis Evangelicorum letzlich zu erkennen gegeben, daß man bey denen Umständen, da anderer Seits dem Versprechen kein würckliches Genügen geleistet, vielmehr von theils Orten geflissentlicher Auffenthalt gesuchet würde, man auch sich nicht in den Stand sähe, mit der gebührenden Freyheit votiren zu können, sich gemüßiget fände, mit völliger Ausmachung der Kriegs-Materie etwas an sich zu halten. Daraus aber noch lange nicht gefolget, daß die Evangelische die Ursache daran, wann die nothwendige Anstalten zum Krieg nicht gemachet werden könten, folglich das gemeine Wesen Gefahr litte; vielmehr lieget klärlich am Tag, daß es bloß bey Kayserl. Majestät und denen Herren Catholischen beruhe, die im Weg liegende und die gemeine Wohlfahrt hindernde Obstacula aus dem Mittel zu räumen, die Sache auch sogleich damit zu heben, wann Kayserl. Majestät der Stadt Regenspurg die von dem Reich gebetene Neutralität in gegenwärtigen Kriegs-Troublen allergnädigst verwilligen, und dadurch den Reichs-Convent wiederum in den Genuß der unentbehrlichen Frey- und Sicherheit setzen, wie nicht weniger ihren bekanter massen noch abgehenden, und von denen Herren Catholischen desiderirenden Assensum, daß dahier die Religions-Gravamina per Deputationem vorgenommen werden sollen, ohne weitern Verzug ertheilen, folglich man der bündig genommenen Abrede gemäß hierunter näher zum Zweck kommen können, welchen fals Status Evangelici gantz kein Bedencken machen würden, in der Kriegs-Materie ohne Anstand weiter zu progrediren, und ihrem öffters gethanen treu meynenden Erbieten nach die Aufrechterhaltung des geliebten Vaterlandes nach äusserſten

sten Vermögen dergestalten besorgen zu helffen, wie es immer von einem getreuen Stande geschehen wird und kan. Also hat ein Evangelisch Corpus zu Ablehnung der Besag oben angeführter gründlicher der Sachen Beschaffenheit unverschuld leidenden Auflag nöthig erachtet, sich so wohl unter sich vertraulich zu besprechen, und die bey vorigen wohl erwogenen Schlüssen hierunter noch allerseits beständig beharrende Meynung der Hohen Herren Principalen, auch Obern und Committenten gegen einander zu eröffnen, als auch zu schliessen, daß obiges alles dem Chur-Maynzischen Hochlöbl. Reichs-Directorio hinterbracht werde, und dabey nomine Corporis Evangelicorum die nochmahlige Erklärung geschehe, was massen die Evangelische Stände im geringsten nicht gemeynet die Deliberationes in materia belli aufzuhalten, vielmehr erböthig wären, so bald als die oberwehnte Kayserl. allergnädigste Resolutiones einkämen, und dadurch eines Theils die nothwendig erforderte libertas votandi wieder hergestellet andern Theils einiger massen in der That gezeiget würde, daß die Evangelische in ihren empfindlichen Dranckſalen nicht gantz Hülffloß gelassen werden solten, nicht nur besagte Deliberationes quovis modo zu befördern, sondern auch im Wercke darzuthun, wie sehr ihnen der leider je länger je gefährlicher anscheinender Nothstand des geliebten Vaterlandes zu Hertzen gienge, und sie dahero allerdings von selbst nöthig fänden, gleichwie Reichs-kündiger massen biß anhero treulich von ihnen beschehen, zu dessen Rettung das ihre nach allen äusserſten Kräfften auch fernerhin beyzutragen, woraus hoffentlich Kayserl. Majest. ihres allerhöchſten Orts, wie nicht weniger ihre Herren Catholische Mit-Stände ihre devote und aufrichtige intention vor das gemeine Wesen zur Günge abnehmen, auch im Gegentheil um so mehr geneigt seyn würden, ihrer Seits das Abgehende zu erfüllen, um dadurch zu der heilsamen einmüthigen Besorgung der gemeinsamen Wohlfahrt die Thür zu eröffnen, und solche in den benöthigſten Gang zu bringen, immassen man dieses Theils hierunter niemahln an sich das mindeste erwinden lassen würde.

DCCCXCIIX.

Votum Commune des Corporis Evangelicorum, die Erörterung derer von den Evangelischen bißher geklagte Religions-Beschwerden betreffend, de Dat. 7. Martii, Anno 1704.

ES werde hoffentlich noch in guten Andencken schweben, was eine geraume Zeit hero zwischen beyderseits Religions-Verwandten wegen Vornehm- und Erörterung der von denen Evangelischen geklagten Beschwerden in Religions-Sachen tractirt und verabredet worden. Dahero überflüssig zu seyn erachtet wird, anietzo weitläufftig zu wiederholen, unter was vor Bedingung eines Theils die Reichs-Deliberation in Materia belli angetreten und die Kriegs-Declaration mit beliebet, auch was nomine Statuum Evangelicorum deshalben so wohl an des Kayserl. Herren Principal-Commissarii Hochfürstl. Eminenz, als an das Hochlöbl. Corpus Catholicum unter den 12. Septemb. des 1702. Jahrs gebracht, nicht weniger unter den 28. ejusd. per Votum Commune bey Schliessung der Kriegs-Declaration abgeleget, und folglich Kayserl. Majestät von dem Gesamten Reich nebenst dem Reichs-Schluß per Post-Scriptum geziemend eingesendet; auch noch letzthin unter den 26. Nov. des abgewichenen Jahres, dem Kayserl. Herren Principal-Commissario und denen Herren Catholischen anderweit umständlich vorgestellet, ingleichen was andern Theils auf das Erstere von Höchstgedacht. Sr. Hochfürstl. Eminenz den Kayserl. Herrn Principal-Commissario, und denen Herrn Catholischen unter dem 17. und 18. Sept. 1702. unter Hand und Siegel vor eine bündige Versicherung ausgestellet, über das Letztere aber die Kayserl. allergnädigste Erklärung an Ihro Churfürstl. Gnaden zu Maynz unterm 23. Dec. letzthin ertheilet worden, alles dahin gehend, daß die Gravamina in Religions-Sachen ohne Anstand vor die Hand genommen, und pari passu mit der Kriegs-Materie tractiret und erörtert werden solten.

Ebenmäßig werde keiner weitläufftigen Ausführung gebrauchen, darzuthun, sondern es liege männiglich vor Augen, daß bißhero in denen nach diesem verstrichenen anderthalb Jahren, des vielfältigen Erinnerns ohnerachtet, hierunter so viel als nichts erfolget, und zu Beruhigung der betrangten Evangelischen Stände noch nicht der erste Pas, nemlich die Oeffnung der hierzu erforderten Conferenz geschehen: Da nun dessen unangesehen, auf die völlige Ausmachung der, ohne Widerrede der Augsp. Confess. Verwandten bereits biß fast zum Schluß gebrachten Kriegs-Materie eiffrig getrungen werde, besagte Augspurg. Confess. Verwandte aber noch nicht die geringste Satisfaction erlanget; So hätten zwar selbige allerdings hohe Ursache sich hierunter weiter nicht einzulassen, sondern vorgängig die verabredete und sancte versprochene Vornehmung ihrer Angelegenheit zu begehren.

Damit aber gleichwohln es nicht das Ansehen gewinne, als ob man dieser Seits die hochnothwendige Verfassung in dem Reich hindern wolle,

noch den Vorwurff auf sich kommen lasse, wann die leider in das Reich eingedrungene feindliche Macht nicht dergestalt abgehalten werden solte, wie es der zu beklagende äusserste Nothstand des gemeinen Wesens erheischet; So haben mehr besagte Evangel. Gesandschafften in patriotischer Erwegung der gefährl. Conjuncturen, und amore publici, nach reiffer Uberlegung der Umstände endlich die Entschliessung gefasset, daß des halber zu fertigende Conclusum Imperii nicht aufzuhalten, sondern selbiges ohne Anstand einmüthig mit zur Richtigkeit bringen zu helffen, iedoch mit dem ausdrückl. Vorbehalt, daß auf dem Fall, da über bessere Zuversicht die vornem- und billig-mäßige Erörterung der Beschwerden in Religions-Sachen, nach Inhalt des obangezogenen zwischen beederseits Religions-Verwandten gemachten, und von Kayserl. Maj. allergnäd. approbirten Schlusses, vermöge welches die Religions-Sachen mit denen andern vorhabenden Materien auf diesen Reichs-Tag pari passu verhandelt und erlediget werden solen, nicht in der That erfolgte, und man in Zukunfft hierunter keinen mehrern Ernst als bißhero zeigte, oder durch einseitige Verlassung des Reichs-Convents, und auf andere Weise, viel besagten Schluß directe unkräfftig und unnütze zu machen gemeynet wäre, oder da auch Kayserl. Maj. den ietzo zu machenden Reichs-Schluß in der Kriegs-Materie, dem Herkommen und dem Reichs-Stylo gemäß, durch ein Commissions-Decret nicht allergnädigst ratificiren solten, Sie, die Augsp. Confess. Verwandte, die gnädigste hohe Hrn. Principalen, auch Obere und Committenten durch nur besagten diesen Schluß, zu nichts verbunden, sondern selbigen freye Hand, solches unverhofften Falls die zu ihrer und des Religions-Wesens Sicherheit nöthige Mesures auf alle zulängliche Art und Weise zu nehmen, und sich anderwerts behörig zu prospiciren, hierdurch per expressum vorbehalten haben wollten, iedoch lebete man der gantz ungezweiffelten Zuversicht, die Herren Catholische würden dasjenige, was die selbst redende Billigkeit und die ihres Orts öffters wiederholte Versprechungen erforderten, keinesweges ausser Acht lassen, insonderheit auch nach Inhalt der bereits errichteten Reichs-Conclusorum, und ihrer noch letztlich gethanen Contestation gemäß, treulich und mit rechtschaffenen Nachdruck dabey halten, daß die occupirt- und usurpirte Evangel. Reichs-Stände und Städte wieder herbey gebracht, und cum pleno jure und allen Zugehörungen in pristinum Statum restituirt würden, immassen die Augspurg. Confess. Verwandte Stände, vermög deutlich eingelangter Nachricht von solcher vollkommenen Restitution nicht abstehen, noch iemahlen geschehen lassen würden noch könten, daß unter einigerley Vorwand, wie der Nahmen haben mögte, das mindeste, so auf deren Trennung a Corpore Imperii abzielen könte, vorgenommen oder eingegangen werden solte. Da hingegen Sie ihrer Seits zu der gemeinsamen Reichs-Defension, das Ihrige rechtschaffen beyzutragen, und alle ihre von GOtt verliehene Kräffte aufrichtig daran zu strecken erbiethig wären, damit vermittelst Göttl. Verleihung die dem geliebten Vaterlande über dem Haupt schwebende äusserste Gefahr abgewendet, die teutsche Freyheit nachdrückl. beschützet, und durch rechtschaffene Führung des einmahl beliebten Kriegs ein reputirlicher und sicherer Friede erlanget, und auf festen Fuß gestellet werden möchte.

DCCCXCIX.

Conclusum trium Collegiorum Sacr. Rom. Imperii, die Kriegs Materie, auch zu Abhelffung derer Religions-Gravaminum angeordnete Reichs-Deputation betreffend, de Dat. 11. Martii 1704.

1. MAturetur der Reichs-Schluß der Kriegs- Verfassungs-Materie, und wäre der Röm. Kayſ. Maj. das Votum Commune der Augsp. Confess. Verwandten Stände deroselben per Postscriptum mit beyzulegen, und zugleich mit einzusenden.

2. Demnach mit Kayſ. Maj. Churfürsten, Fürsten und Ständen des Reichs beyder Religionen, vermög eines unter einander stipulirten Promissi verglichen, daß die vorkommene allerseitige Religions-Gravamina unter einander, zu Erhaltung guten einmüthigen Vernehmens und bessern Vertrauens unter denen Ständen selbsten abgethan werden sollten, so hat man für gut angesehen und beschlossen, daß gleichwie eine enge in 6. aus iedem Reichs-Collegio zweyen Ständen in paritate Religionis bestehende extraordinari Reichs-Deputation für dißmahl, niemand an seinen ordinari Deputations-Rechten, oder sonsten zu keinem Nachtheil, am zulänglichsten erachtet, folglich der numerus minor Deputandorum aus vielen erheblichen und wichtigsten Ursachen dem majori numero præferiret, also sind in allen dreyen Reichs-Collegiis und zwar im Churfürstl. Chur-Maynz und Chur-Sachßen, im Fürstl. Pfaltz Neuburg und Magdeburg, im Städtischen Cölln und Regenspurg zu vorgemeldter extraordinari Reichs-Deputation (wie hiemit beschiehet) von Reichs wegen erkieset und benennet worden. Signatum Regenspurg den 11. Martii 1714.

(L. S.)

Churfürstl. Maynzische Cantzley.

DCCCC.

Reichs-Fürsten-Raths-Protocoll, wie es in der Sache, die Abhelffung der Evangelischen Religions-Gravaminum betreffend, mit dem Votiren zu halten sey, de Dat. 20. Jun. 1704.

MAgdeburg. Will den punctum Religionis gravaminum, auf erhaltenen allergnädigsten Special-Befehl, bestermassen recommendiret, und auf dessen ohnverweilte Vernehmung um so viel mehr angetragen haben, als die Gravamina nicht ab-sondern theils Orten vielmehr zunehmen, und sich häuffen, ohngeachtet, man hätte dencken sollen, daß bey diesen ohne dem verwirrten und gefährlichen Läufften man Ursach über Ursach gefunden, durch dergleichen empfindliche neue vulnera die Gemüther nicht zu exasperiren, noch denen Evangelischen damit vorzuspiegeln, was sie erst in Friedens-Zeiten zu gewarten, wann sie nicht in tempore gegen Mesures nehmen.

Saltzburg. Gleichwie man sich in dieser Materie den 11. dieses bereits vernehmen lassen, und man immittelst keine weitere Instruction erhalten, als wolte man amore brevitatis sich darauf bezogen, und die weitere Nothdurfft, sonderlich in puncto Deputandorum reserviret haben.

Würtenberg. Ratione Gravaminum religionis wie Magdeburg.

Magdeburg. Man hätte anietzo zu vernehmen gehabt, daß in einigen Votis wegen der ad Visitationem zu deputiren habenden Personen nicht allein ein und anderes Hauß bereits benennet worden, sondern auch, daß die Herrn Cathol. auf der Herren Evangel. Deputirten zu stimmen sich solche wollten gefallen lassen.

Nachdem aber ein solches wider die Praxin dieses gantzen Reichs-Tags lieffe: also wolte man nicht hoffen, daß es damit die Meynung haben solte, daß die Herren Cathol. denen Herren Evangel. mit ihren Votis würden vorschreiben, wen sie aus ihrem Mittel zu benennen für gut finden mögten. Worüber sie sich schon selbst unter einander vergleichen würden. Widrigen falls müste man gegen dieses Attentatum bestermassen hiermit protestiren, und sich alle competentia per expressum vorbehalten, gestalten Evangelici nimmer würden zugeben können, daß von Benennung ihrer Deputandorum ein commune deliberandum solte gemachet und der eventus davon, wer nemlich aus ihrem Corpore hierzu zu ziehen, und wer auszuschliessen, auf die majora gleichsam in compromissum gestellt würde, sondern gleichwie sie denen Herren Cathol. disfals nicht vorzugreiffen begehrten, also promittirten Sie sich von denenselben eine gleichmäßige Æquität.

Saltzburg. Weiln man anietzo vernehme, daß ex parte Protestantium sie ihre Deputatos ohne Concurrenz der Cathol. Stände allein benennen wollten; So erinnerte man sich hingegen ex actis, daß als hiebevor vornehme Deputationes zu vergleichen gewesen, wie in specie die 5. Classes pro visitatione Cameræ solches Schema anno 1654. von dem Directorio unvergreifflich projectirt und abgefaßt, nachmahls ordentlich proponirt, und darüber votirt worden, und zwar aus dieser Ursache, weiln es alle Stände concernirt, und dahero ein jeder billig darzu zu reden, und sein Votum abzugeben hätte; bey der anno 1681. verordneten Reichs-Deputation zu dem mit der Cron Franckreich damahls beliebten gütlichen Congress, war zwar denen Herren Protestirenden die Ihrige zu benennen überlassen, iedoch dabey Cathol. Seits bedungen, und ausdrücklich reserviret worden, daß ein solches absque præjudicio & consequentia seyn solte. Uber das würden die acta de anno 1653. zeigen, als es dazumahl nur um die adjungendos zu der ordinari Reichs-Deputation aus Ständen von der Augspurg. Confession zu Ersetzung der Religions-Parität, zu thun ware, gleichfals als in re communi ordentlich darüber deliberirt, ex parte Saltzburg die Adjungendi ohne alle Contradiction benennet und vorgeschlagen, auch von den meisten und so gar einigen der Protestirenden selber secundiret worden wäre. Dannenhero man verhoffen wolte, man würde es auch anietzo um so mehr dabey bewenden lassen, als es keine causa religionis wäre.

Magdeburg. Liesse es bey voriger Protestation, Contradiction bewenden, mit nochmahliger Anzeige, daß Status Evangelici vor ihre Deputirte wohl selbsten Sorge tragen, und sich dißfalls weder Ziel noch Maaß von andern würde geben lassen; was auf vorigem Reichs-Tag ein- und andermahl möchte geschehen seyn, das liesse man an seinen Ort gestellet; wiewohln man vermeynete, aus denen Actis eines gantz andern informirt zu seyn. Auf gegenwärtigen Reichs-Tag würde man zum wenigsten dißeitigen Wissens kein Exempel finden. Evangelici hätten ohnstreitig actus novissimos vor sich, und wann man davon reden wolte, wie alles auf vorigen Reichs-Tag gehalten worden: So müste man von denen Deputatis anfangen, welche von Rechts wegen denen Directoriis bey denen Re- und Correlationen pari numero religionis zu adjungiren, davon die damahlige Protocolla gar guten Bescheid geben könten.

Saltzburg. Vermeldete, daß doch die Chur-Brandenburgische Gesandschafft, nachdeme von denen Adjungendis den 30. August. 1653. deliberirt worden hernach selber ein Memorial an das gesamte Fürstl. Collegium überreicht, und dar-

darinn mit Anführung acht oder neun Ursachen die Adjunction vor Halberstatt verlanget hätte/ welches auch im Reichs-Fürsten-Rath proponirt/ und so wohl von Catholischen als Augspurgischen Confessions-Verwandten darüber votiret worden.

DCCCCI.

Conclusum in Conferentia Evangelicorum, daß die zu Abhelffung der Religions-Gravaminum ernennte Evangel. Deputati von der Instruction des Corporis Evangelicorum lediglich dependiren sollen, de Dat. 9. Jul. 1704.

ISt bey dem Corpore einmüthig gut und nöthig befunden/ auch geschlossen worden/ daß die zu Erörterung der Gravaminum in Religions-Sachen benannte Evangel. Deputati ihre Instruction von dem gesamten Corpore Evangelicorum zu empfangen, auch dahin zu referiren, und ohne desselben Vorbewust und Einwilligung nichts zu schliessen hätten.

DCCCCII.

Project der Reichs-Vollmacht vor die zu Abthuung der Religions-Gravaminum ernennte Reichs-Deputirte de Anno 1704.

DEmnach mit Kayſ. Maj. des Heil. Röm. Reichs Churfürsten, Fürsten und Stände für rathsam befunden, aus Dero Mittel zu erkiesen, welche der zu gütlicher Hinlegung bey allhiesiger Reichs-Versammlung vorgebrachten beyderseitigen Religions-Beschwerden/ und deswegen obschwebenden Differenzien veranlasten engen Deputation von Rechtswegen beyzuwohnen hätten; und dann in allen 3. Reichs-Collegiis, und zwar aus dem Churfürstlichen Maynz und Chur-Sachßen, aus dem Fürstl. Pfaltz-Neuburg und Magdeburg, aus dem Reichs-Städtischen aber beyde des H. Reichs-Städte Cölln und Regenspurg, darzu erwehlet und benennet worden; als wird denenselben von gesamten Reichswegen zu obgedachtem Ende Krafft dieses vollkommener Gewalt ertheilet/ auf daß sie die ihrige mit gnugsamer Vollmacht zu gemeldter Reichs-Deputation nacher des Heil. Reichs-Stadt Regenspurg schicken und abordnen/ um daselbst zu erscheinen/ die beyderseitige Gravamina vorzunehmen/ untersuchen, gütlichen abthun/ und vergleichen/ darüber an das Reich referiren/ auch alles dasjenige beytragen zu helffen/ was zu Erhaltung guten einmüthigen Vernehmens und beständigen Vertrauens unter denen Löbl. Ständen selbsten, auch gemeinen Wohlfahrt gereichen mag.

Was nun durch sie insgesamt/ oder auf ein oder des andrn Abwesenheit/ Kranckheit oder nicht erscheinen durch die übrige abgehandelt/ verglichen und verrichtet werden wird/ solches soll von übrigen sämtl. Reichs-Ständen in gewisser allerseits bestimmender zulänglicher Zeit auf erstattete Deroselben Relation angenommen/ und die Reichs-Deputirte Stände deswegen allerseits vertreten/ vorderist aber Kayserl. Maj. zu Dero allergnäd. Ratification geziemend eingeschickt werden. Signatum Regenspurg/ den - Julii, 1704.

(L. S.)

Churfürstliche Mayntzische Cantzley.

DCCCCIII.

Votum Commune Evangelicorum, derselben Erinnerungen über vorherstehendes Project betreffend, de Anno 1705.

AN Seiten der Augspurgischen Confessions-Verwandten ist man der einhelligen Meynung: Es seye eine Gemeinschafftl. Reichs-Vollmacht zu dem vorhabenden Deputations-Werck im geringsten nicht nöthig, unter andern wichtigen Rationibus vornemlich darum, weiln (1.) die Vollmacht von dem Reich vor die Deputatos schon in dem Reichs-Concluso vom 11. Martii enthalten. (2) Zu diesem Negotio nothwendig solche Ministri zu gebrauchen wären, die ohne dem zum Reichs-Convent und dergleichen Comitial-Geschäfften legitimirt/ dasselbe auch so wohl seiner Eigenschafft nach/ als genommenen Abrede gemäß, bey der Reichs-Versammlung und nirgends anders, tractirt werden solte. (3) Es mit dieser Deputation eine gantz andere Beschaffenheit hätte, als mit denen andern bisherigen, e. gr. der Franckfurtisch und Ryßwickischen, allwo das Reich cum exteris zu thun gehabt, dahier aber hätten die Stände des Reichs unter sich zu tractiren. Welchemnach man der zuversichtl. Hoffnung lebte, es würden die Herren Catholische sich gefallen lassen, daß zu Wiederstellung der unter denen Ständen nöthigen guten Verständnüß abzielende- und schon ohnedem so lange protrahirte Deputations-Werck durch Prætension der nöthigen gemeinsamen Vollmacht nicht länger aufzuhalten/ sondern die Sache dereinst ohne weitern Verzug selbst anzugreiffen.

DCCCCIV.

Des Cathol. Corporis auf vorherstehendes Votum am 30. Jan. 1705. ertheilte schrifftl. Antwort.

CAtholici hielten dafür, daß gleichwie diese Materie biß hieher ie und allezeit in plenis comitiis und also in allen Collegiis tractirt worden/ so wolte man hoffen/ daß dermahlen in materia

teria mandati zu der Reichs-Deputation keine Separation zu suchen/ noch darinn gewilliget werden könte; hielte auch vor nöthig, und dem Reichs-Stylo gemäß, daß zu einer solennen Reichs-Deputation eine Vollmacht denen Herren Deputirten gegeben werden müste: zumahlen selbige sich ohne dieselbe der Deputation nicht unterziehen wolten, keinesweges aber solche schwere Religions-Materie vermittelst der habenden generalen Reichs-Vollmacht von denen hiesigen Herren Gesandten vorgenommen werden könte, der Zuversicht lebende, die Herren Augspurg. Confess. Verwandte würden sich hierinn ferner nicht aufhalten, und dieses Geschäfft zu maturiren von selbsten um so mehr geneigt seyn, als denen allerseitigen Höchst- und Hohen Herren Principalen kein Ziel noch Maaß zu geben, ob sie ihre hiesige Herren Gesandte oder andere aus ihren Ministris zu dieser Deputation gebrauchen und bevollmächtigen wolten.

CMV.

Votum commune Evangelicorum, des Evangelischen Corporis Erinnerungen über das Project der Reichs-Vollmacht vor die zu Abthuung der Religions-Gravaminum ernennte Reichs-Deputirten betreffend, de Anno 1705.

AUs der Herren Catholischen letzthin gethanen Anzeige hätten die Evangelische wahrgenommen, daß (1.) behauptet werden wolle, ob wären die Religions-Sachen in denen Reichs-Collegiis zu verabhandeln; (2.) man dahero zu schliessen gemeynt, daß die Vollmacht vor die Deputirte zu Untersuchung der Religions-Gravaminum in besagten Collegiis verglichen werden müste, und (3.) davor gehalten werde, daß sowohl andere Ministri, als diejenige/ so zur Reichs-Versammlung legitimirt zu besagter Deputation gebrauchet werden könten. Ob nun wohl ad 1mum die Evangelische nicht in Abrede, daß die Religions-Sachen/ biß anhero in Comitiis als dahin gehörig tractirt worden/ so seye doch auch kundbar, daß solches nicht in denen Collegiis, sondern de Corpore ad Corpus geschehen, ad 2. & 3tium ist unlaugbar, daß diese Deputations-Sache ein Comitial-Negotium, zu welchem keine andere als ad Comitia legitimirte Ministri gebraucht werden mögen, und aber die sämtliche hier anwesende Gesandte sich allerseits in dem Stande einer habenden gnüglichen Vollmacht befinden, und dahero eine besondere oder mehreres Mandatum gantz überflüßig; So hätten die Augspurgische Confessions-Verwandten dafür gehalten, es hätte dabey allerdings das Bewenden haben können. Damit aber alle Verzögerung in der Haupt-Sache vermieden werde, so wolte dieselbe endlich derer Herren Catholischen Intention ratione einer Reichs-Vollmacht nicht ferner entgegen stehen, sondern ihre bey dem von dem Chur-Maynzischen Hochlöbl. Reichs-Directorio vorhin unterm 22. August. des abgewichenen Jahres communicirten Project habende Erinnerung hiemit eröffnen.

Monita Evangelicorum.

(1.) loco dero Mittel, ponatur: aus nur berührter Reichs-Stände Mittel.

(2.) loco gütlicher Hinlegung ponatur: Abthuung.

(3.) loco bey allhiesiger Reichs-Versammlung vorgebrachten ponatur: dermahln obhandener beederseitigen.

(4.) loco obschwebenden ponatur: sich ereigneten.

(5.) omittantur verba: aus allen dreyen Reichs-Collegiis & ponatur: und dann

Catholischen Theils	Augsp. Confess. Verwandten Theils
Chur-Maynz,	Chur-Sachßen,
Pfaltz-Neuburg,	Magdeburg,
Stadt Cölln.	Stadt Regenspurg.

(6.) Omittantur verba: auf daß sie, usque alles dasjenige &c. & ponatur: daß sie die beederseitige Gravamina durch ihre zur Reichs-Versammlung legitimirte Ministros ipsis in Comitiis vornehmen, aus denen bereits vorhandenen oder nachfolgenden Actis genau untersuchen,

Project Reichs-Vollmacht.

Demnach mit Kayſ. Maj. des Heil. Röm. Reichs Churfürsten, Fürsten und Ständen für rathsam befunden (1.) aus dero Mittel zu erkiesen, welche der zu (2.) gütlicher Hinlegung (3.) bey allhiesiger Reichs-Versammlung vorgebrachten beederseitigen Religions-Beschwerden und deßwegen (4.) obschwebenden Differentien veranlasten engen Deputation von Reichswegen beyzuwohnen hätten, und dann (5.) aus allen dreyen Reichs-Collegiis, und zwar aus dem Churfürstl. Chur-Maynz und Chur-Sachßen, aus dem Fürstl. Pfaltz-Neuburg und Magdeburg, aus dem Reichs-Städtischen aber beyde des Heil. Reichs Städte, Cölln und Regenspurg dazu erwehlet und ernennet worden. Als wird denenselben von gesamten Reichswegen zu obgedachtem Ende krafft dieses vollkommene Gewalt ertheilet (6.) auf daß sie die ihrige mit gnugsamer Vollmacht, zu gemeldter Reichs-Deputation nacher des H. Röm. Reichs-Stadt Regenspurg schicken und abordnen, um daselbst zu erscheinen, die beyderseitige Gravamina vorzunehmen und ersuchen, gütlichen abthun

chen, nach Maaßgebung des Religions- und Westphäl. Friedens, als der Haupt-Norm fleissig erwegen, und wie zu Folg dieser Reichs-Grund-Gesetze, oder nach Befinden, und so ferne solches salvis tamen dictis legibus geschehen kan, billiger Dingen in Güte denen Beschwerden auf das schleunigste abzuhelffen, sorgfältig überlegen, sodann ieden Religions-Theils Deputirte, an seine bey der Reichs-Versammlung in corpore befindliche Religions-Verwandte Mit-Stände besonders über alles von Zeit zu Zeit referiren, weitere Resolution von selben darüber nehmen, nach solcher sich genau achten, und ohne und gegen selbige, sonderlich erwehnten Religions- und Westphalisch. Frieden, auch der Nürnbergische Executions-Recess und arctiorem modum exequendi, nichts verhandeln, eingehen oder schliessen, und solcher gestalt alles dasjenige abthun und vergleichen, darüber an das Reich referirt, auch all dasjenige beytragen zu helffen, was zu Erhaltung guten (7.) einmüthigen Vernehmens und beständigen Vertrauens unter denen (8.) Löbl. Reichs-Ständen selbsten, auch gemeiner Wohlfahrt gereichen mag. Was nun durch sie (9.) insgesamt oder auf ein oder des andern Abwesenheit, Kranckheit, oder nicht erscheinen durch die übrige (10.) abgehandelt, verglichen und verrichtet werden wird, (11.) solches soll von übrigen sämtlichen Reichs-Ständen in gewisser allerseits bestimmender zulänglicher Zeit auf erstattete Deroselben Relation angenommen, und die Reichs Deputirte Stände deswegen allerseits vertretten, forderist aber Kayserl. Majest. zu Dero allergnäd. Ratification geziemend eingeschickt werden. Signatum Regenspurg den - - Julii 1704.

(7.) Omittantur, einmüthigen.

(8.) Omittatur löblichen, & ponatur Reichs-Ständen.

(9.) Omittantur verba insgesamt, usque übrige inclusive.

(10.) Pro verbo abgehandelt, ponatur gemeldter massen abgehandelt und verrichtet werden wird.

(11.) Omittantur verba solches soll usque ad finem eingeschickt werden, & ponatur, solches soll, gleichwie Kayſ. Maj. schon zum voraus Ihro allergnäd. Approbation deßhalb ertheilet, also auch von gesamtem Reich angenommen, Reichs-Constitutions-mäßig exequiret, und die Reichs-Deputirte allerseits vertreten werden.

(L. S.) Churfürstl. Mayntzis. Cantzley.

CMVI.

Votum commune Evangelicorum, daß von dem Westphälis. Frieden, Executions-Recesse und arctiori modo exequendi bey der Reichs-Deputation zu Abthuung der Religions-Gravaminum nicht abzuweichen sey, de Anno 1705.

Nachdeme die Instructiones allerseits dahin eingelanget, daß man Evangel. Theils von seinem bey dem Vollmacht-Project vorhingethanen Monitis, vornehmlich von der Insertion des Westphäl. Friedens, des Executions-Recesses, arctioris modi exequendi und jüngsten Reichs-Abschiedes, welche allein die Norma & basis der gantzen Handlung seyn könten, keinesweges abzuweichen vermöchte, sondern nochmahlen dabey beständig zu verbleiben hätte; als wolte man solches hiemit eröffnet haben, der zuversichtlichen Hoffnung lebend, die Herren Catholischen würden die Billigkeit hierunter erkennen, und wegen Einrückung besagter Monitorum kein weiters Bedencken machen, folglich dieser und anderer Præliminarien halber in dem Haupt- oder Deputations-Werck nicht fernern unnöthigen Aufenthalt verursachen, vielmehr vermittelst Supplirung der Ihrer Seits noch abgehenden zwey Subdelegirten dereinst die Sache selbst angreiffen.

CMVII.

Votum commune Evangelicorum, die von dem Chur-Mayntzischen Directore in der Reichs-Deputations-Sache gebrauchte Titulatur der Heil. Kirche zu Rom ꝛc. betreffend, de Anno 1705.

Nachdeme die Augspurgische Confessions-Verwandte zwar der Zuversicht gelebet, es würde der Herr Chur-Mayntzische Director, nach der ihme öffters und noch letzthin gethanen Erinnerung die Titulatur bey der jüngsten Reichs-Deputation dergestalt gefasset haben, daß

daß ermeldte Augsp. Confess. Verwandte auch daran Theil nehmen könten, sich aber bey solcher Deputation über besseres Vermuthen das Widerspiel gezeiget, und die Worte: Der H. Kirch zu Rom ꝛc. abermahlen von demselben gebraucht worden; Als haben der Augsp. Confess. zugethane Churfürsten, Fürsten und Stände anwesende Räthe, Bottschafften und Gesandten der Nothdurfft zu seyn ermessen, hierdurch in denen Collegiis einmüthig ad Protocollum zu declariren, daß man dieser Seits an solchem Prædicat durchaus keinen Theil nähme, und krafft dieses seinen dissensum solenniter anzuzeigen, auch gegen die daraus ziehende Consequentien sich auf das beste zu verwahren, anbey sich die Nothdurfft vor das künfftige vorbehalten wolle.

CMIIX.

Gegen-Erklärung der Herren Cathol. über das von dem Corp. Evangel. in Puncto der Reichs-Deputation zu Abthuung der Religions Gravaminum am 2. Sept. gegebene Votum commune de An. 1705.

Man hätte aus der am 2. Sept. ad Protocollum von dem Hrn. Magdeburg. Gesandten gegebener Erklärung der Herren Augsurg. Confess. Verwandten ungern ersehen, was gestalten dieselbe fast auf die Gedancken kommen wolten, als ob die Catholische zu Abthuung der Religions-Beschwerden zu der beliebten und festgestellten Extraordinarie Reichs-Deputation kein Belieben trügen, sondern davon abzubrechen gemeynt wären, dahero einer endlichen Erklärung hierüber erwarteten, ob man Cathol. Theils den Westphäl. Frieden in der Vollmacht benennen wolte, ohne demselben etwas an die Seite zu setzen.

Nachdeme nun denen Herren Augsp. Confess. Verwandten so wohl denen Cathol. guter massen zurück erinnerlich, daß nach denen verglichenen Herren deputirten Ständen gleich Anfangs, da von Ertheilung einer Vollmacht gesprochen worden, sie ihres Theils dahin angetragen, daß keine andere Vollmacht als in generalibus bestehend vom Reichs-Convent gegeben werden könte, und dieses Cathol. Seiten gerne eingestanden, mitbeliebet, und das Project darauf errichtet worden. Als aber die Herren Augsp. Confess. Verwandte darüber verschiedene monita gemacht, und von ihrer erstern Intention aus einigen denen Cathol. unbekanten Ursachen (welche man auch nicht zu erkundigen) abgewichen, special monita formirt, darunter auch den Westphäl. Friedens-Schluß allein inserirt zu haben begehrt, hievon auch verschiedene zu Beförderung der Sache laut des Protocolls und anderwärten communicirten Projects Vollmacht bekandter massen von denen Cathol. angenommen und attendiret worden man auch auf Angebung der Deputation selbst urgirt. So würde man Augsp. Confess. Verwandten Theils die Cathol. nicht verdencken, daß sie auch auf Inserirung des unter gekrönten Häuptern und dem Reich per solennes Tractatus errichteten und allerseits ratificirten Ryßwick. Friedens angetragen, und dieses speciale nur monirt hätten, zumahln keiner Seits die Meynung seyn werde noch könne, diesen so wenig, als den Westphäl. Frieden annulliren oder ausschliessen zu lassen, wiewohln an- und vor sich selbsten man niemahln anders gemeynt gewesen, und der Meynung noch seye, daß die beederseitige Gravamina Religionis nach dem Inhalt des Westphäl. Friedens componiret oder abgethan werden möchten, gestalten sich sodann auch bey der Deputation selbst zeigen würde, was nach dem Ryßwick. Frieden zu determiniren seye, dahero man Cathol. Theils nochmahl es bey der ersten Meynung der Herren Augsp. Confess. Verwandten bewenden liesse, daß die Vollmacht in generalibus, und wie jüngst communicirt worden, zu expediren, mithin die Deputation selbsten von denen ernennten Herren deputirten Ständen, und ihren hierzu Subdelegirten in alle Weise zu befördern, und würcklich damit ein Anfang zu machen seye. Man wollte dahero hoffen, die Herren Augsp. Confess. Verwandte würden ob dieser Erklärung eine Vergnügung finden, und in dem zur Vollmacht nicht sondern zu selbst ihren Herren Deputirten nach Gefallen ertheilender Instruction gehörigen sich nicht aufhalten, und sich also zu Beförderung mit anschicken, damit es nicht vielmehr scheinen möchte, es seye ihnen kein Ernst die Deputation anzugehen, sondern aus noch unbewusten Umständen und Ursachen davon abzubrechen, wie dann solches obverstandener massen denen Cathol. in keine Weise aufgebürdet werden könne, allermassen dann auch bereits dasjenige, so aus Anlaß des Ryßwick. und künfftigen Frieden-Schlusses einiges Nachdencken, und Ombrage bey ihnen Herren Augsp. Confess. Verwandten verursachet haben möge, durch die von hiesiger Chur-Pfältzischen Gesandtschafft offentlich und auch in particulari beschehene Vorstellung, Aeusserung und Desavouirung gnugsam aus dem Weg geräumet worden, und werden annebenst der wahren Intention, daß die Gravamina Religionis nemlichen in allem zusammen gesetzten guten Vertrauen gehoben werden sollen, die Herren Augsp. Confess. Verwandte von denen Cathol. hiemit nochmahls bestermassen versichert.

Nota. Was in der Affaire, die Abolition der Clausul im IV. Art. des Ryßwick. Friedens betreffend zwischen denen Evangel. und Cathol. Corporibus bey der Reichs-Versammlung zu Regenspurg Anno 1709. vom 27. Aug. biß zu Ende des Octobr. tractiret und geschlossen worden, das befindet sich in dieses Wercks Continuat. I. ten Fortsetz. pag. 329. sqq.

CMIX.

Conclusum in Conferentia Evangelicorum, den Punctum Religionis betreffend/ vom 2. Nov. 1709.

Dictatum Ratisbonæ die 2. Nov. 1709.
per Chur-Sachsen.

ES seye allerseits zwar von dem Religions-Geschäfft der geziemende Bericht erstattet, auch denen Ministris in dem Haag anbefohlener massen von dem bißherigen Verlauff Nachricht gegeben worden, um daselbst hierunter nothdürfftig zu vigiliren. Dessen unbeschadet, halte man dafür, es werde daran nicht unrecht gethan werden, wann man die letztere Erklärung derer Herren Catholischen vor sich nehme, und genau durchgienge, zuforderist die dieser Seits geschehene Declaration, wegen der Toleranz, so allenfalls denen Catholicis, wann es von denen Herren Principalen also gut befunden würde, (als dahin die Sache schlechterdings ausgestellet worden) verwilliget werden könte, deutlich expliciret, und der von Seiten derer Herren Catholischen hier unter besag ihrer Erklärung gemachten ungleichen Auslegung widerspräche, anbey seine Gedancken über einen ieden Punct entwerffe, solches denen gnädigsten Herren einschickte, und um Instruction bäte, ob man bey der vorhin anbefohlenen gäntzlichen Remission der Sache zu denen Friedens-Tractaten bestehen, und sich dahier weiter hierinnen gar nicht einlassen, oder über ein und andern Punct sich näher cum Catholicis vernehmen solle.

CMX.

Erinnerung des Chur-Mayntzischen Directorii nomine Corporis Catholicorum, in Puncto der Religions-Clausulæ, und wie es, ratione locorum, tam restitutorum, quam restituendorum, der Religion halber/ gehalten werden soll/ von denen Evangelischen die Erklärung erwartend, de Anno 1710.

Dictat. Ratisbon. die 1. Julii 1710.
per Chur-Sachsen.

WAs sowohl wegen der Clausul des Artic. IV. Pacis Risvvicensis, als denen locis recuperatis, vel ex futura Pace recuperandis, der Religion halber unter beyderseits Religions-Verwandten Theilen dahier zu Regenspurg einige Jahr hero vorkommen und gehandelt, auch was vor zulängliche Erklärungen noch jüngst im Octobr. letztabgewichenen 1709. Jahrs Catholischen Theils geschehen, und denen Herren Augspurgischen Confessions-Verwandten extradiret worden, ein solches seye aus dem Inhalt gemelter Communicatorum oder Declarationen zu ersehen gewesen, denen Herren Augspurgischen Confessions-Verwandten vorgestellet, und ihnen von selbsten noch sattsam bekandt;

Nachdeme aber auf verschiedene der Catholischen beschehene Erinnerungen die angehoffte Gegen-Erklärung noch zur Zeit von denen Herren Augspurgischen Confessions-Verwandten darauf nicht erfolget, diese Sache auch tanquam res domestica anderwärts nicht als dahier in Comitiis & Imperio zu tractiren seye: Als hätten der Cathol. Churfürsten, Fürsten und Ständen anwesende Gesandschafften ihme committiret bey der Augspurgischen Confessions-Verwandten Herren Churfürsten, Fürsten und Ständen Gesandschafften eine geziemende fernere Erinnerung zu thun, damit eine längst erwartete zulängliche und solche billige Gegen-Erklärung in obgedachter Religions-Sache von denen Herren Augspurgischen Confessions-Verwandten erfolge, welche gutes Vernehmen unter Haupt und Gliedern und unter sich selbsten in gegenwärtigen Zeiten und Conjuncturen erhalten möge, man auch mithin durch contraire Sentiments bey künfftigen Friedens-Tractaten in der Haupt-Sache coram exteris sich nicht selbsten hindere, vorab dieser geringen so nahe vereinigten Religions-Sache halber der Friedens-Schluß sich doch nicht aufhalten lassen wird, auch nicht zu vermuthen, daß darüber die hohe Alliirte die Gedancken führen solten, Kayserlicher Majestät und so vielen Catholischen Churfürsten und Ständen und deren Unterthanen, so diesen Krieg durch das Ihrige rechtschaffen über Vermögen præstiret, im Röm. Reich etwas vorschreiben zu wollen, vielmehr man sich eines weit andern von denselben und Ihrer hohen Prudenz versicheren könte.

CMXI.

Des Catholischen Corporis abermahlige Erinnerung an der Augspurgischen Confessions-Verwandten Stände/ wegen beschehener Erklärung in der den Statum Religionis betreffenden Sache vergnüglich zu antworten, de Anno 1710.

Dictatum Ratisbonæ die 13. Sept. 1710.
per Chur-Sachsen.

NAchdeme der Catholischen Churfürsten, Fürsten und Stände hier anwesende Gesandschafften verschiedentliche Erklärungen von sich/ der Augspurischen Confessions-Verwandten Herren Ständen Gesandschafften wegen der Clausul des Artic. IV. Pacis Rysvvic. und denen locis recuperatis auch ex futura Pace restituendis, erinnerlicher massen ausgeantwortet, und über die letztere sowohl öffter mündlich, als nechsthin am 1. Julii dieses Jahrs eine anhoffende zulängliche Gegen-Erklärung, um allerseits vergnüglich und zu mehrern guten Vernehmen unter beyderseits Religions-Verwandten Herren Ständen und deren Unterthanen, vorab in gegenwärtigen Kriegs-Zeiten und Conjuncturen, zu der gemeinen Sache Besten zu gelangen schrifftlich urgiret, diese aber wider Vermuthen darauf noch nicht erfolgt seye: So hätten obgedachter Catholischer Herren Ständen anwesende Gesandtschafften Ihme nochmahl committiret, dißfalls gelegentlich eine fernere Anregung (wie hiemit beschiehet) zu thun, damit doch endlich dieses so nöthig- als importante Reichs-Geschäfft hier in Comitiis vor reassumirenden künfftigen Friedens-Tractaten, wie man Catholischen Theils vor längst, besag der öfftern ertheilten hoffentlichen gnugsamen Erklärungen, gern gesehen hätte, ausgemacht, in die Reichs-Instruction ad Tractatus Pacis futuræ zu dem Ende gebracht, und das solcher gestalt in Religions-Sachen vergleichende dem künfftigen Friedens-Instrument inseriret werde, auf daß die Stände des Reichs unter sich und deren Unterthanen sich als eine Regula & norma darnach künfftig beyderseits zu achten wissen könten.

CMXII.

Conclusum in Conferentia Evangelicorum, den Statum futurum Religionis betreffend, vom 18. Octobr. 1710.

Dictat. Ratisb. die 25. Octobr. 1710.
per Chur-Sachsen.

DEnen Gesandschafften der Römischen Catholischen Churfürsten, Fürsten und Ständen, seye auf ihre den 26. Octobris 1709. dictirte Erklärung, wie auch seithero gethane und 1. Junii und 13. Septembr. jüngsthin dictirten Erinnerungen, betreffend Statum futurum Religionis nicht allein in denen Orten, welche durch den Ryßwickischen Frieden restituiret, sondern auch in denen, welche im ietzigen Krieg erobert worden, und welche noch erobert, oder durch den künfftigen Frieden dem Reich würden restituiret werden, zu antworten: Man hielte Evangelischer Seiten sich an das Wort, welches die Herren Catholici bey denen Kriegs-Declarationen de annis 1689. und 1702. von sich gegeben, und erwartete casu existente ad normam Pacis Westphal. davon die Erfüllung, bevorab, da auch Ihre Kayserliche Majestät sich hierauf in dero Wahl-Capitulation Art. XIII. eydlich hätten verbinden lassen. Solchemnach wäre diese Zusage in die Reichs-Instruction zu bringen und die zu denen Friedens-Tractaten bestimmte Deputirte darauf zu verweisen. Jedoch wolle man sich hierbey verwahren, daß man durch diese Antwort sich in keine Handlung über die Sache selbst mit denen Herren Catholischen allhier einzulassen gemeynt wäre, vielweniger es also verstünde, als ob deshalb obgemelte Religions-Angelegenheiten von denen Friedens-Tractaten ab- und vor die Reichs-Stände allein gezogen seyn solten, welches Status Evangelici nimmermehr nachgeben könten.

CMXIII.

Conclusum in Conferentia Evangelicorum, den zu besorgenden Punctum Religionis bey dem Friedens-Congress betreffend, de Dat. 25. April. 1712.

Dict. Ratisb. d. 7. Maji 1712. inter Evangelicos,
per Chur-Sachsen.

DAs Evangelische Corpus bliebe bey seinem am 18. Octobr. 1710. gemachten denen Catholischen insinuirtem Schlusse. Und dieweiln in der Reichs-Kriegs-Declaration de Anno 1689. und 1702. mit gantz deutlichen Worten exprimiret und von beyderseits Religions-Verwandten Ständen verbündlich geschlossen, auch von Kayserl. Majestät genehm gehalten worden, daß beym Frieden in allen, sowohl schon zum Reich gebrachten, als noch zu demselben kommenden Orten alles in Ecclesiasticis & Politicis in Statum des Westphäl. Friedens hergestellet werden solle; So wäre solches in der vorhabenden Instruction für die Reichs-Deputirte zum Friedens-Congress wohl zu verwahren, und für allen Dingen zu beobachten, auch ehe und bevor obangeführter Passus allerseits festgestellet, von Seiten der Evangelischen weiter in dieser Materie durchaus nicht zu progrediren.

CMXIV.

Conclusum in Conferentia Catholicorum, wie es in Ecclesiasticis & Politicis in locis recuperatis & futura pace recuperandis zu halten, vom 11. Maji Anno 1712.

Dict. Ratisb. d. 16. Maji 1712. inter Evangelicos,
per Chur-Sachsen.

NAchdeme man Catholischen Theils occasione der zur Friedens-Handlung zuthuender Reichs-Deputation und Instruction, wegen deren unter beyderseits Religions-Zugethanen Theilen ereigneten Anständen, wie nemlich in Ecclesiasticis & Politicis in verschiedenen Orten es zu halten, unterm 25. Octobr. 1709. auf einiger Augspurgischer Confessions-Verwandten Herren Gesandten selbstiges Veranlassen, sich bereits erkläret, daß man glaubt, damit ein völ-

völliges Vergnügen denenselben nach der Kriegs-Declaration und dem Westphälischen Frieden in einem gemeinsam geführten Krieg gethan zu haben; da zumahlen in obgedachten Friedens-Schluß der Status præsens Imperii nicht vorgesehen worden, noch die so offt Augspurgische Confessions-Verwandten Theils allegirte Kriegs-Declaration solches, und absonderlich in sich begreiffen, daß so viel tausend Catholische Unterthanen bey ihrem exercitio plenario religionis nicht verbleiben solten, dergleichen denen Catholischen schwer vorkommende Meynung und Ausdeutung obgedachten Westphälischen Friedens-Schlusses die Herren Augspurgische Confessions-Verwandte dahier niemahlen erklären, sondern auf die hiernechst post Pacem futuram zuthuende Execution verweisen wollen, man setzet dahero Catholischen Theils in sie, Augspurgische Confessions-Verwandte Herren Gesandten, das feste Vertrauen, sie werden aus solcher, unter dem 25. Octobr. 1709. extradirten Erklärung gnugsam abnehmen, daß man Catholischer Seiten niemahls gemeynt gewesen, von dem Westphälischen Friedens-Schluß in dergleichen Religions-Differentien stabilirte gütliche Handlung, die Sache also von Reichs wegen anzugehen, gleich wie von verschiedenen auswertigen hohen Potentien nicht nur, sondern auch in Anno 1710. von einigen Augspurgischen Confessions-Verwandten Chur- und Fürstlichen Gesandten hier und im Haag bey Privat-Unterhandlungen, diese der Catholischen Erklärung billig angesehen worden, auch anderst nicht genommen werden kan, da bekandtlich bey der zuthun seyenden Execution, utpote in re domestica Imperii, die Richtschnur denen Executoren vom gesamten Römischen Reich, zu Verhütung allerhand Inconvenientien, Contradictionen, Zweydeutungen, und Verschub, muß gegeben werden. Man ersucht dieselbe solchemnach, Sie möchten darüber, zu Erhaltung guten Vernehmens unter beyderseits Religions-Verwandten Herren Ständen, sich beliebig erklären, zu dem Ende man disseitige damahlig Declaration hiebey nochmahlen communicirt haben wolte, um in auch wichtigen Reichs-Sachen desto besser einmüthig, zu des Reichs und Vatterlandes Wohlfahrt, progrediren, und sonsten das behörige ferner beobachten zu können: Man getröste sich auch nicht allein von allen unpartheyischen Gerechtigkeit-liebenden Gemüthern des gäntzlichen Beyfalls und Gezeugnus, alles und wohl ein mehrers gethan und nachgegeben zu haben, als man, vermög des Westphälischen Friedens-Schlusses, der Reichs-Satzungen und Kriegs-Erklärung, schuldig gewesen.

CMXV.

Derer Herren Evangelischen Gesandten verfaßte Antwort auf der Herren Catholischen Stände letzthin den 14. May eingesandte Erklärung, wegen der bekannten Religions-Differentien in locis recuperatis & futura pace recuperandis, de Anno 1712.

Dictat. Ratisbon. d. 23. Maji 1712.

Im Fürstl. Neben-Zimmer.

per Chur-Sachsen.

VOn Evangel. Corporis wegen, wäre der Catholischen Chur-Fürsten, Fürsten und Ständen hier anwesenden fürtrefflichen Gesandschafften, auf dasjenige, so dieselbe verwichenen 14ten dieses überreicht, und den 16. darauf disseit dictirt worden, die bekandte Religions-Differentien betreffend, folgendes zur Antwort zuruck zu vermelden: Wie die letztere Reichs-Kriegs-Declaration vom 28. Sept. 1702. expressis verbis mit sich brächten; Es „ solten alle Mit-Glieder des Reichs dahin verbunden seyn, daß zu aller treuer Reichs-Stände und deren Unterthanen Consolation die „ abgerissene Reichs-Lande recuperiret, in ihre „ alte Gräntze redigiret, und in dem vorigen, „ denen Reichs-fundamental-Gesetzen und „ denen im Reichs-Gutachten vom 14. Febr. „ 1689. enthaltenen Friedens-Schlüssen gemäs„ sen Stand in Ecclesiasticis & Politicis gesetzt „ werden mögen ꝛc. Welches also von Reichswegen beständig beschlossen, und von Kayserl. Majest. ratificiret worden. Hierdurch wäre der Restitution und künfftigen Friedens-Execution der Westphälische Friede pro norma gesetzt, und zwar ohne Unterscheid des Status Imperii sive præsentis, sive futuri, woran sich die Evangelische Stände unbeweglich hielten. Wolten die Herren Catholische nun diesem solennen Pacto treulich nachkommen, so wäre der Sache geholffen: Wie recht: Wo nicht, so liesse es wider die verbündlich genommene Abrede, und gäbe man Ihnen selber zu bedencken, mit was Sicherheit man solcher Gestalt miteinander handlen, und beysammen stehen könte; oder wohin es im Reich kommen müste, wann Catholische und Evangelische im Kriege zwar vor einen Mann stehen, beym Frieden aber, deren ein Theil wider den andern von des Feindes gewaltthätigen Mutationen profitiren wolte. Daß mit der Herren Catholischen bißherig unzulänglichen Erklärungen die Evangelischen keineswegs zu frieden gewesen, bezeigte testantibus actis die Sach selber, vielmehr fänden sie sich nach der schon unterm 12. Octobr. 1709. ausgestellten Anzeige über die Mißdeutungen des West-

Westphälischen Friedens, und der so klar vor Augen liegenden letztern Kriegs Erklärung biß diese Stunde höchst-beschwehrt, widersprechen denenselben feyerlichst, und recommendirten denen Herren Catholischen das fide publica errichtete Vinculum Unionis, als das, nechst GOTT, noch einige übrige Rettungs-Mittel gegen die allgemeine Reichs-Feinde, zum angelegentlichsten. Sich benebenst auf beygehenden am 18. Octobr. 1710. ad Mandatum der hohen Herren Principalen und Committenten verfertigten, auch denen Herren Catholischen damahls schon ausgehändigten Schluß eines gesambten Corporis Evangelicorum sub Num. 1. beziehend: mit der wiederholten ausdrücklichen Verwahrung, daß man durch diese Antwort in weitere Handlung über die Sache selber mit denen Herren Catholischen auf keine Weise sich einzulassen gemeynt wäre; vielweniger es also verstünde, als ob deßhalben obgemelde Religions-Angelegenheit von denen Friedens-Tractaten ab und vor die Reichs-Stände allein gezogen seyn solte; welches Status Evangelici so weniger nechgeben könten, als Sie sich nicht erinnerten, in einiger Sache, so richtig sie auch seyn mögen, behöriges Vergnügen erhalten zu haben, und man bey der Friedens-Handlung die Hand, laut der Beylag Num. 2. bereits an dieses Werck geleget; welches die Herren Catholischen in Erfüllung der in vim Juramenti errichteten Grund-Gesätze, und Ihres per dictam Declarationem belli gethanen Versprechens zu fordern belieben würden. Regenspurg den 22. Maji 1712.

Beylag Num. 1.

Diese Beylag ist bereits den 25. Oct. 1710. per Chur-Sachsen dictirt worden, und oben befindlich

Num. 2.

Project, so von denen Evangelischen Ständen dem Kayserl. Minister in Utrecht, Herrn Grafen von Sintzendorff, des bey vorseyenden Friedens-Congress zu besorgenden Puncti Religionis halber extradiret worden.

Cum publicæ rei nil magis intersit, quam ne facta pace dissensionem intetna semina in sacro Romano Imperio relinquantur Reges atque Principes Evangelicæ Religionis utet ordines generales uniti Belgii, qui fœderibus inter se & cum Catholicis Conjuncti sunt, & quorum magni refert, ut tranquillitas publica in dicto Imperio conservetur, idcirco contendunt, ut in Imperio omnia in sacris & Ecclesiasticis, ut & quæ horum intuitu in Politicis mutata sunt, in eum Statum, in quo juxta Instrumentum Pacis Westphalicæ fuerunt, vel esse debeant omni modo restituantur, ita ut jam dicta Pax in suo robore permaneat, abolita prorsus clausula, quæ contra illam statumque annorum respective 1618. & 1624. Art. 4. Pacis Rysvvicensis continetur, certa spe freti Sac. Cæs. Majestatem una cum Statibus Imperii Romano-Catholicis opus in publicum tam salutare etiam sua sponte adjuturam atque promoturam esse.

CMXVI.

Conclusum in Conferentia Catholicorum vom 27. May 1712. das Religions-Wesen in locis recuperatis vel futura pace restituendis belangend.

Dictirt Regenspurg, den 28. Maji, 1712.

DEr Catholischen Churfürsten, Fürsten und Stände anwesende Gesandschafften hätten aus dero unterm 23. hujus communicirten der Augspurgischen Confessions-Verwandten Gesandschafften Antwort vernommen, wie daß man sich Ihrer Seits an die Kriegs-Erklärung wegen der locorum recuperatorum & restituendorum in Ecclesiasticis & Politicis hielte, und daß solche ad normam Instr. Pac. Westphal. in künfftiger Friedens-Execution zu setzen, und zwar ohne Unterscheid des Status Imperii sive præsentis, sive futuri, und wann solches nicht geschehe, so könte man mit keiner Sicherheit mit einander handlen, und beysammen stehen, in vorgetragener Erwegung, wohin es im Reich kommen würde, wann Catholische und Augspurgische Confessions-Verwandte im Krieg zwar vor einen Mann stünden, beym Frieden aber der eine Theil wider den andern von des Feindes gewaltthätigen Mutationen profitiren wolte, und wie über der Catholischen Erklärungen Sie sich beschwehreten, und selbe für eine Mißdeutung des Westphälischen Friedens ansehen wolten, aus oberwehnten Ursachen auch nicht hier, sondern beym Friedens-Tractat dieses Wercks zu tractiren sich reservire ꝛc.

Ob man sich nun Catholischen Theils wohl erinnert, was bey der Kriegs-Erklärung inter Status utriusque Religionis in obgedachten locis zu beobachten beliebet worden, man disseits sich auch öffters Anno 1709. und 1712. erkläret, daß es dabey sein Bewenden hätte, hingegen für seine Catholische Religions-Mitverwandte Stände und Unterthanen nur dasjenige begehret, zu versichern, was in der Catholischen Antwort vom 25. Octobris 1709. inhaltlich begriffen, da solches denen Catholischen die Reichs-Gesetze und Rechte, auch der Westphälische Friedens-Schluß selbst nicht abspräche; dahero nothwendig darnach die Catholische Unterthanen einiger massen versichert seyn würden,

und wolten, und diese auf so hart- und herbe Weise Inhalts ihrer Declarationen tractirt zu werden, von denen Herren Augspurgischen Confessions-Verwandten vorhinaus nicht bekandt gemacht werden solte, zumahlen ja alle 3. Religionen im Reich per Instrumentum Pacis Westphal. & alias leges pragmaticas recipiret, mithin Catholici subditi in Ecclesiastici & Politicis nicht deterioris conditionis seyn werden, vorab es der Natur ja selbst gemäß seye, wann auch eine ex imperii in contratium wäre, wie nicht zu finden, daß bey Veränderung der Zeiten sich auch die Gesetze ändern, und ad æqualitatem & rationem legis redigiret werden müsten, wie von verschiedenen Augspurgischen Confessions-Verwandten Herren Ständen in ihren Landen vielfältig practicirt werde: Wornach dann hiernechst die Executio Instrumenti Pacis von denen beyderseits Religions-Verwandten Executoren zu richten, und solches pro norma ihnen ab Imperio zu statuiren: Daß aber die Herren Augspurgische Confessions-Verwandte dafür halten, es müste die Executio ohne Unterscheid des Status Imperii sive præsentis sive futuri in Ecclesiasticis & Politicis mit der Catholischen Vertreibung geschehen, wie Sie es deutlich zu erkennen geben, ob schon Sie nicht aussprechen wollen, solches sey in lege um so weniger fundirt, als man es Catholischen Theils mit besserm Fug für eine Mißdeutung des Westphälischen Friedens achten müste, oder könten Sie ja bey bessern für die Catholische führende Gedancken (wie diese für Sie in obgedachter und dieser Erklärung gegeben, und wiederholten) eine Versicherung auf der Catholischen billiges Begehren von sich stellen, um die in Kriegs- und Friedens-Zeiten inter Status Imperii utriusque Relig.onis zu erhalten, nöthige gute Verständnis und Vernehmen, desto mehrers zu befestigen, massen dann auch dieselbe Ihre Catholicis beschehene eigene Vorstellung nicht weniger zu erwegen, wohin es nemlich kommen würde, wann man dem Genuß der Reichs-Rechten denen Catholischen also entziehen, und die Kriegs-Erklärungen gegen dieselbe nach obgedachten Herren Augspurgischen Confessions-Verwandten Vorhaben ausdeuten, dabey in dem gemeinsamen Krieg für einen Mann stehen, und im Frieden den Nutzen für die Herren Augspurgische Confessions-Verwandte allein ziehen, darin profitiren, und die Catholische für so theur Häuffvergossenes Blut und angewendete Millionen nicht mit einer zuverläßigen Versicherung für ihre Religions-Verwandte würdigen, sogar auch das ex sua natura für Kayserliche Majestät und das Reich als rem Domesticam gehöriges Geschäfft von Reichs-Tag ab- und an frembde Potentien ziehen wolte. So hätte man Catholischen Theils dahero das beständige fernere gute Vertrauen, dannoch, die Herren Augspurgische Confessions-Verwandte würden hierin die Billigkeit von selbsten noch erwegen, und mit deme vergnügt sich erweisen, was man Catholischer Seits wegen der Kriegs-Declaration etlichemahl sich erbotten, dabey es sein ferners Bewenden noch haben solte, hingegen nicht zweiffelte, Sie würden gleichfalls eine zulängliche Versicherung in Antwort über der Catholischen Verlangen ex mutuo vinculo & pacto publico der angezogenen Kriegs-Declaration, als denen Reichs-Gesetzen gemäß, von sich zu stellen, belieben, welches die hohe Alliirte selbsten dem zuverläßlichen Ihnen Herren Augspurgischen Confessions-Verwandten, nicht unbekandten Vernehmen nach, billigten; Und könte sodann das Verabredende in die Reichs-Instruction ad Tractatus Pacis leicht also gebracht werden, daß kein Theil einiges Præjudiz dabey zu besorgen, sondern im künfftig-errichtenden Friedens-Instrument das Beliebende mit einmüthiger Verständnis der Ständen des Reichs utriusque Religionis inserirt werde, worzu man Catholischen Theils in Beding- und Erwartung obverstandener willfähriger Antwort sich nochmahlen hiemit anerbiete. Die in der Herren Augspurgischen Confessions-Verwandten Antwort enhaltene Baylage sub Num. 2. aber könte man weder jetzt noch ins künfftige umb so weniger agnosciren, als damit intendirt werde, alle bey Kayserlicher Majestät und dem Reichs-Convent vorkommende Religions-Sachen von dannen, auch Kayserl. Majest. des Reichs allerhöchste Oberhaupt, und der Stände hergebrachte Cognition und Jurisdiction zu entziehen, und andern Potentien solche zu unterwerffen. Welches Sie einseitig so wenig contra leges Imperii zu thun befugt, und in Ihren Mächten nicht stünde als diese dergleichen sich zu unterziehen gemeynt seyn werden. Man finde dahero sich Cathol. Theils gemüßiget, diesem Anmassen feyerlich zu widersprechen, und Kayserl. Majest. allerhöchst- und hoher Herren Principalen, und Ihrer der Augspurgischen Confessions-Verwandten Herren Ständen eigene, mithin des gesambten Reichs Gerechtsame dagegen per expressum vorzubehalten, zumahlen dadurch a Statibus Imperii ipsis zum Vortheil der Cron Franckreich, grosse Verwirrungen und kein geringes Mißtrauen im Reich erwecket, mithin die Compages Imperii übern Hauffen geworffen werden dörfften?

CMXVII.

CMXVII.

Concluſum in Conferentia Catholicorum vom 31. Maji 1712. in Puncto Religionis in locis recuperatis & adhuc recuperandis.

Nachdeme die Catholische Gesandtschafften zu Regenspurg vielfältige Remonstrationes und Declarationes in Puncto Religionis denen Herren Augspurgischen Confessions-Verwandten eine geraume Zeit hero gethan, diese aber biß daher wider alles Verhoffen nichts verfangen wollen, so hätten Catholici für rathsam ermessen, neben der den 27. Maji dieses Jahrs denen Augspurgischen Confessions-Verwandten Herren Gesandten extradirten letztern der Catholischen Erklärung der hohen Alliirten See-Potenzen Ministris beym Friedens-Tractat, in specie aber der General-Staaten Ihren durch Kayserliche auch der Catholischen Chur- und Fürsten des Reichs im Haag oder zu Utrecht sich dieser Zeit befindliche Ministros über hochbesagter Alliirten Ministrorum Ihnen, Catholischen zu Utrecht neulich ausgehändigte und von hiesigen Augspurgischer Confessions-Verwandten Gesandten ihrer jüngsten Aeusserung sub Num. 2. beygelegte Declaration folgendes in terminis, wie drunten alsdann befindlicher Status rerum es leiden wird, zu repræsentiren.

1. Seyen die Worte erstbesagter Declaration: „Omnia in Sacris & Ecclesiasticis, ut „& quæ horum intuitu in Politicis mutata, „sunt, in eum Statum, in quo juxta Instru„mentum Pacis Westphal. fuerunt vel esse „debebant, omni modo restituantur &c. Also general- und weit greiffend (zumahlen sich eine Zeit hero geäussert, daß alle Materien gleichsam zu Religions-Sachen, alsdann wollen ausgedeutet werden, wann Sie, Herren Augspurgische Confessions-Verwandte gegen die Catholische partem zu machen sich einfallen lassen) daß Krafft deren, prout jacent, alle Gravamina sub prætextu Religionis, so nun bey 60. Jahren her, welcher Orten im Reich es wolle, entstanden, zu jetzigen Friedens-Tractat müsten gezogen, allda untersucht und ausgemacht werden, welches kurtzum nicht nur intolerabel, sondern auch impracticabel und ohnmöglich seye, auch dergleichen gravamina nullo prætextu vel titulo auf jetzigen Krieg applicirt, einfolglich auch nicht auf den Friedens-Tractat könte gezogen werden.

2. Noch generaler und weitaussehender seye das Motivum, warum die hohe Alliirte sich in diese Gravamina Religionis der Teutschen Nation einlassen sollen, nemlich weiln denselben, specialiter aber denen Herren General-Staaten, hoch daran gelegen, „ne dissensionum in„terna semine in Sacro Romano Imperio re„linquantur, sed tranquillitas in eo conser„vetur &c. Dann wann dieses Fundament, und was daraus folgen solle, in dissensionibus circa Religionem statt haben solte, so müste es auch in allen andern Dissensionibus Germanorum publicis statt und also das allerfreyeste Reich unter der Sonnen immer und ewig frembde Arbitros rerum suarum in seinem Hause haben. Dann das sey einmahl wahr, gleichwie man sagt, vitia erunt donec homines, also man auch ex ipsa natura status publici Germanorum sagen, und glauben könne, und müsse: Dissensiones erunt, donec Germani. Wie man nun Catholischer Seiten allerdings versichert lebte, daß solches der hohen Herren Alliirten Intention bey diesem Werck nimmermehr gewesen, noch seyn können, als die gar zu wohl berichtet, was decor & æquitas & mutuus Cultus unter souverainen Staaten erfordere, und Sie selbsten von dergleichen in ihrem eigenen Haus denen Frembden auch nicht einen Schatten zugeben würden, noch könten: Also wolte man an Seiten Ihrer Kayserlichen Majestät auch der Cathol. Churfürsten, Fürsten und Stände des Reichs geziemend ersuchet haben, sie geruhen, bey fürkommenden dergleichen an Handgebungen diese wenige Reflexion zu machen, daß dergleichen an Hand gebende (die um mit dieser und jener ihrer ungegründeter Intention pro tempore durchzudringen sich nicht entnehmen, dergleichen Grund-Sätze zur Erniedrigung ihres eigenen Vatterlandes auf die Bahn zu bringen) nicht nur suchen, sich deren gegen Ihre Catholische Mit-Stände für dißmahl zu gebrauchen, sondern auch die hohen Herren Alliirte künfftighin in alle ihre Händel mit einzuziehen. Und müsse sehr vermuthlich jemand darunter seyn, deme es nicht um das Hertz sey, im Reich Dissensiones aufzuheben, sondern neue semina dissensionum durch so neuerliche Principia auszuwerffen.

3. Was die Ministri der hohen Herren Alliirten in mehrgedachter Ihrer Erklärung herkommen liessen, „ut in Imperio omnia in Sa„cris & Ecclesiasticis in eum statum, in quo „juxta Instrum. Pacis Westphal. fuerunt vel „esse debebant, restituantur &c. mit solchem sey pars Catholica im Reich allbereit den 25. Octobr. 1709. declarate verstanden gewesen (auch noch, falls er nur angenommen würde) es

aber

aber von denen Herren Augſpurgiſchen Confeſſions-Verwandten zu Regenſpurg, ohnwiſſend was Urſach, bißhero nicht angenommen worden.

Zu deſſen eigentlichen Verſtand aber komme zu wiſſen, der Status, den das Inſtrumentum Pacis, als eine normam, wornach ſich im Reich zu richten, vorſchreibe, ſeye dieſer, daß, welche Religions-Verwandte reſpective nach dem anno regulativo, in poſſeſſione vel quaſi bonorum, templorum, jurium, redituum Eccleſiaſticorum aut exercitii Religionis geweſen, ſelbige es auch künfftighin zu aller Zeit ſeyn ſolten, eousque donec de Religione Chriſtiana univerſaliter, vel *NB. inter Status immediatos eorumque ſubditos mutuo conſenſu aliter conventum*, wie das Inſtrumentum Pacis Weſtphalicæ Artic. IV. §. 12. in erſtgedachten formalibus diſponiret. Solches ſeye eigentlich der Status poſſeſſionis vel quaſi in Religiosis & Eccleſiaſticis, von welchem aber Status ipſius Religionis toto Cœlo different ſeye, und gleichwol öffters mit jenem ſiniſtre confundirt, und alſo verſtanden werde, als ob, welcher Orten im Reich anno regulativo kein Exercitium, e. gr. Catholicum & Reformatum geweſen, alldahin auch ſalva Pace Weſtphalica nimmermehr eines möge introducirt werden. Das finde ſich aber kundbarlich und e diametro anders, und ſey beſtändig alſo gehalten worden, daß wann nur angeführter Status Poſſeſſionis in ſalvo geblieben, Status Religionis mit Conſens der Landes-Obrigkeit gar wohl & ſalva Pace Weſtphal. eine Aenderung leiden, das iſt, das Exercitium einer Religion, ſo anno regulativo hier oder dort im Reich nicht geweſen, alldort eingeführet werden möge. Es ſeye ſolches nicht nur Scriptis publicis, und faſt zum hefftigſten auf der Herren Augſpurgiſchen Confeſſions-Verwandten Seiten, erwieſen worden, ſondern auch ipſis factis notoriis comprobirt, da faſt wenig Stände im Reich, wo nicht allerwenigſt ein Exempel deſſen vorhanden; Es wolten ſich auch Ihre Hochmögenheiten die Herren General-Staaten, erinnern, daß Sie ſelbſt ſambt Ihrer Majeſtät von Groß-Britannien manifeſte ſolcher Meynung geweſen, als Sie unlängſten unter währendem Kayſerlichen Wahl-Tag das publicum Exercitium Religionis Reformatæ zu Franckfurt, woſelbſt es anno regulativo nicht geweſen, zu introduciren geſucht.

Nach dieſem gantz ſichern Richtſcheid nun ſeye gegenwärtige Frage zu entſcheiden, und nach ſolchem hätten die Catholiſche denen Herren Augſpurgiſchen Confeſſions-Verwandten Ständen in ihrer Declaration de 25. Octobr. 1709. ſich zu allem billigen Genügen geäuſſert, nemlich, daß in denen Orten, ſo der Cron Franckreich jure Gentium cedirt worden, und wieder zum Reich gekehret, oder kehren würden, wie auch in denen, ſo ad Clauſulam Artic. IV. Pacis Ryſvvicenſis gehörig, und noch keine andere Diſpoſition oder Vergleich darüber gemacht worden, denen Augſpurgiſchen Confeſſions-Verwandten Herren Ständen der völlige Weſtphäliſche Friedens-mäßige Status Poſſeſſionis vel quaſi in Eccleſiaſticis &c. wieder hergeſtellt werde. Es hätten Catholici zwar hierbey ſich auch in gewiſſen Fällen und Orten das Exercitium Simultaneum ad tempus oder auch eine Kirch vorbehalten, ſo gemeldtem Statui poſſeſſionis nahe zu gehen ſcheine; wann aber die Herren Augſpurgiſche Confeſſions-Verwandte ſich zu ſolcher Ihnen de cœtero unſchädlicher Freundlichkeit nicht verſtehen wollen, wäre das Werck allhier nicht eben abzubrechen, und zum Friedens-Tractat zu ziehen, ſondern ſich ſpecialiter zu erklären geweſen, was anſtändig ſeyn wolte, oder nicht.

Nach gethaner ſolcher Declaration nun, ſo nicht nur dem Weſtphäliſchen und andern nachgefolgten Frieden und Reich-Schlüſſen, ſondern auch dem Catholiſchen in den Kriegs-Declarationen de annis 1689. & 1702. gethanen Verſprechen gemäß, denen Herren Augſpurgiſchen Confeſſions-Verwandten alle billige Satisfaction verſicherte, erwarteten die Catholiſche hinwieder mit beſtem Fug ac optimo jure, keineswegs aber, als ein precarium, daß in allen Orten, wo ſub Dominio Gallico, auch ſonſten die Catholiſche Religion und deren Exercitium eingeführet worden, dieſelbe auch künfftighin ſine ullo periculo a jure reformandi, frey und ſicher verbleibe. Das Fundament dieſes petiti ſeye, daß auf ſolche Weiſe und Condition auch citra Dominium Gallicum die Catholiſche Religion und deren liberum exercitium von denen Reichs Territorial-Obrigkeiten an gemeldten Orten hätte können introducirt werden. Was nun von denen Territorial-Herren nicht geſchehen, das ſeye geſchehen vom König in Franckreich jure incomparabiliter majori quam territoriali, utpote Regio, nullisque pactis legibusve, & ne quidem Pace Weſtphalica hoc in caſu adſtricto; dahero er auch noch ein weit mehrers zu thun berechtigt geweſen, als er gethan hat. Ebenfalls hätten auch die Unterthanen, die ſich denen mediis, ſo ermelter König darzu gebrauchet, accommodiret, ein jus proprium atque plenarium nullo metu aut periculo Reformationis dadurch erlangt, bey deme ſie gelaſſen werden müſten. Und dieſes zwar

zwar ſo viel mehr, als ſie nicht durch ihr Verſchulden unter Frantzöſiſchen Herrſchafft kommen, ſondern culpa derjenigen, von welchen ſie beym Reich nicht beſſer geſchützt worden. Hierinnen aber würden die Herren Augſpurgiſche Confeſſions-Verwandte ſich vermuthlich gern zu ihrem Antheil bekennen wollen.

Hingegen aber dörfften die Herren Augſpurgiſche Confeſſions-Verwandte zu Utrecht, wie die allhieſige ſagen, der König in Franckreich ſeye nur ein detentor violentus & injuſtus und kein legitimus Poſſeſſor geweſen; Allein die hohe Alliirte Potenzen und deren Miniſtri ſeyen viel zu erleuchtet, als daß ſie validitatem aut invaliditatem pactorum ſolennium jure gentium initorum, ab examine juſtitiæ aut injuſtitiæ armorum præcedentium, (ſo allein GOtt zukomme) würden ſuſpendiren laſſen.

Was die Stadt Straßburg und dasjenige, ſo die Catholiſche ſich in ihrer Declaration darüber reſervirt, belange, da wolten Catholici, falls die Augſpurgiſche Confeſſions-Verwandte etwas daran auszuſetzen fänden, ſich gantz gern gleicher Weis nach denen Friedens-Schlüſſen und Reichs-Fundamental-Geſetzen weiſen laſſen, wann ſie nur anbey zeigten, quo loco zu finden, wie es mit denenjenigen Reichs-immediat Communitäten zu halten ſey, in welchem tractu temporis der Status Religionis, nach Proportion jeder Communität, in eine ſolche groſſe Aenderung kommen ſeye, als zu Straßburg. Quo non oſtenſo beruhe die Sach auf natürliche Billigkeit, alſo daß nun erſt abſonderliche Pacta darüber aufzurichten, welchem dann die Intention der Catholiſchen in ihren Declarationen nicht zuwider geweſen.

Dieſe Remonſtrationes und Repræſentationes ſeyen an die hohe Herren Alliirte und deren Miniſtros zu bringen, nicht der Intention, die Sach dadurch, wie die Herren Augſpurgiſche Confeſſions-Verwandte gern wolten, zu denen Friedens-Tractaten zu ziehen, ſondern vielmehr erſagten Herren Alliirten und deren Miniſtris die Billigkeit, ja die Neceſſität zu zeigen, daß und warum ſolche Dinge einig und allein zu Regenſpurg bey dem verſammleten Reich auszumachen ſeyen, und ausgemacht werden könten; allwo man ſodann Catholiſcher Seiten anderſt nichts ſuche, als daß alles ad normam Pacis Weſtphalicæ ſo weit ſelbige zulänglich, gerichtet werde. Derowegen auch die hohe Alliirte und deren Miniſtri, von denen Catholiſchen im Haag und zu Utrecht befindlichen Miniſtris zu belangen wären, die Herren Augſpurgiſche Confeſſions-Verwandte dahin zu diſponiren, auf deren Weigerungs-Fall aber denſelben in Ihren Unfug die geſuchte Aſſiſtenz nicht wiederfahren zu laſſen.

CMXIIX.

Concluſum in Conferentia Evangelicorum, den Statum Religionis in locis recuperatis & adhuc reſtituendis betreffend, dictirt inter Evangelicos den 9. Junii 1712.

Nachdeme der Evangeliſchen Chur-Fürſten und Stände Geſandtſchafften ab der von denen Herren Catholiſchen am 27. verwichenen Monats May, an das Evangeliſche Corpus gebrachten Schrifft mit groſſer Befremdung erſehen, wohin dieſelbe auf diſſeitige rechts- und billigmäßige Erklärungen ſich ferner vernehmen laſſen wollen; So finden Sie ſich gemüßiget, Ihnen folgendes darauf zu erkennen zu geben. Es iſt nemlich inn- und auſſerhalb des Römiſchen Reichs bekandt, welcher geſtalt die Cron Franckreich bald nach dem Weſtphäliſchen Frieden, wider deſſen klaren Innhalt, mit gewaltſamer Hand alles an ſich geriſſen, was Ihr anſtändig geweſen, und in Eccleſiaſticis ſo wohl, als in Politicis, den Statum nach Belieben geändert. Hierüber haben Kayſerliche Majeſtät ſambt denen Ständen des Reichs ſich beſtändig beſchwehret, und Remedur verlanget, biß endlich, und nachdeme ſolches alles nicht geholffen, ſondern die Gewaltthaten immer weiter gegangen, auf erfolgtes Kayſerliches Commiſſions-Decret in publicis Comitiis Anno 1689. der Krieg gegen dieſelbe erklärt, und mit Kayſerlicher Majeſtät Genehmhaltung ſolenniter geſchloſſen worden: „Es ſeye die Cron Franckreich, weilen Sie nebſt andern Hoſtilitäten durch Ihre „unzehliche in Eccleſiaſticis & Politicis begangene Conventiones den Weſtphäliſchen Frie„den gebrochen ꝛc. durch einhelligen Schluß formaliter pro hoſte Imperii zu erklären, das Occupirte oder in Eccleſiaſticis & Politicis geänderte zu der bedrückten Ständen und deren Unterthanen Conſolation wieder zu retten, und in der alten und vorigen denen Reichs-Fundamental-Geſetzen und Friedens-Schlüſſen gemäſſen Stand zu ſetzen, auch den Feind zu gebührenden Abtrag und Genugthuung für die zugefügte unſägliche Schäden anzuhalten. In der Anno 1702. erfolgten Kriegs-Erklärung iſt ſolches widerholet, und mit Kayſerlicher Approbation abermahl in Publicis Comitiis von geſambten Reich geſchloſſen worden: „Es

„Es solten die abgerissene Reichs-Land recu-
„perirt, in alte Grentzen redigirt, und in den
„vorigen denen Reichs-Fundamental-Gese-
„tzen, und denen im Reichs-Gutachten vom
„14. Febr. 1689. enthaltenen Friedens-Schlüs-
„sen gemässen Stand in Ecclesiasticis & Poli-
„ticis gesetzet, auch zu Leistung künfftiger meh-
„rer Sicherheit angehalten werden. Gleich wie nun Krafft dieses verbindlichen Pacti alles in den vorigen, denen Reichs-Fundamental-Gesetzen, und denen im Reichs-Gutachten vom 14. Febr. 1689. zum Fundament und norm der Restitution gesetzten Westphälischen Friedens-Schlüssen gemässen Stand in Ecclesiasticis & Politicis restituirt werden soll; Also haben auch die Evangelische bey erfolgtem Friedens-Congress die Vollziehung dessen mit allem Recht begehret, keineswegs zweifflende, es würden die Herren Catholische diesem Ihrem klar vor Augen liegenden Wort die schuldige Krafft geben, und solches alles treulich mit secundiren helffen. Gleichwohl ist es biß dato so gar nicht geschehen, daß vielmehr diesem allen zuwider, Sie, Herren Catholische, den so deutlichen Buchstaben gedachter Kriegs-Erklärungen, und die darin befindliche normam Restitutionis des Westphälischen Friedens gäntzlich zu entkräfften suchen, und kein Bedenckens tragen, vorzugeben:

1. Es tractirten die Augspurgische Confessions-Verwandten Inhalts ihrer Declaration der Herren Catholischen Religions-Verwandten Stände und Unterthanen so hart, daß Sie Ihnen nicht einmahl zulassen wolten, was denen Herren Catholischen die Reichs-Gesetze und Rechten, auch der Westphälische Friedens-Schluß selber nicht abspräche:

2. Daß solchemnach Catholici Subditi in Ecclesiasticis & Politicis deterioris conditionis würden, angesehen

3. Alle 3. Religionen im Reich per Instrumentum Pacis Westphalicæ & alias leges pragmaticas recipirt, auch

4. Der Vernunfft gemäß wäre, wann gleich ein Lex Imperii in contrarium gienge, wie nicht zu finden, daß bey Veränderung der Zeiten sich auch die Gesätze ändern, und ad æqualitatem & rationem legis redigirt werden müsten, wie von verschiedenen Augspurgischen Confessions-Verwandten Ständen in Ihren Landen vielfältig practiciret würde. Wornach dann

5. Die Executio Instrumenti Pacis von denen beederseits Religions-Verwandten Executoren zu richten, und solches pro norma Ihnen ab Imperio zu statuiren stünde; Dahingegen

6. Die Augspurgische Confessions-Verwandte den Westphälischen Frieden mißdeuteten, wann Sie davor hielten: Es müste die Execution ohne Unterscheid des Status Imperii sive præsentis, sive futuri, in Ecclesiasticis & Politicis mit der Catholischen Vertreibung geschehen. Daß

7. Die Augspurgische Confessions-Verwandten auf diese Weise den Nutzen eines gemeinsamen Krieges im Frieden allein ziehen, darin profitiren, ja

8. Sogar auch, daß ex sua natura für Kayserliche Majestät und das Reich, als rem domesticam gehöriges Geschäfft vom Reichs-Tag ab- und an frembde Potentzien ziehen wollten. Allermassen

9. Sie, Herren Catholische, die in der Augspurgischen Confessions-Verwandten letztern Antwort enthaltene Beylage Num. 2. weder ietzt noch künfftig so weniger agnosciren, als

10. Damit intendirt würde, alle bey Kayserlicher Majestät und dem Reichs-Convent vorkommende Religions-Sachen von dannen auf Kayserl. Majestät und der Ständen hergebrachter Cognition und Jurisdiction zu entziehen, und andern Potentzien solche zu unterwerffen. Welchem dann

11. Die Herren Catholische, als einer unbefugten Sache, feyerlich zu widersprechen und Kayserl. Majestät allerhöchst- und hoher Herren Principalen, und Ihro der Augspurgischen Confessions-Verwandten Ständen eigene, mithin des gesamten Reichs, Gerechtsame dagegen per expressum vorzubehalten so mehr gemüßiget würden, als

12. Dadurch a Statibus Imperii ipsis zum Vortheil der Cron Franckreich grosse Verwirrungen, und kein geringes Mißtrauen im Reich erwecket, mithin Compages Imperii übern Hauffen geworffen werden dörffte.

Nun erhellet aber aus der Evangelischen letztern Antwort, daß quoad

1. Sie nicht darauf gedacht, weniger mit einem Wort von sich kommen lassen, daß denen Herren Catholischen von deme, so Ihnen nach Anleitung des Westphälischen Friedens gehöret, das wenigste solte entzogen werden; Allermassen Sie, Herren Catholische, quoad

2. Weder in Ecclesiasticis noch in Politicis hierdurch deterioris conditionis werden, als gedachter Westphälischer Friede es mit sich bringet, auch quoad

3. Die im Reich recipirte Religionen gantz ungeändert stehen bleiben. Und gäbe es einen sehr unbindigen Schluß, wenn man sagen wolte: Die 3. Religionen sind im Reich recipiret ergo solle den Evangelischen das Ihrige nicht restituiret werden, und zwar allein darum, weil die Herren Catholische deterioris conditionis würden, wenn Sie nicht behielten, was Sie vom Feind erhalten, von Rechtswegen aber denen Evangelischen gehöret. Noch weniger ist zu begreiffen, wie quoad

4. Der Westphälische Friede mit Veränderung der Zeit sich ändern, und dieser Aenderung ungehindert ad æqualitatem & rationem sui redigiret werden müsse; da er doch vi art. 17. §. 2. perpetua lex & pragmatica Sanctio Imperii bleiben, auch per Recessum Novissimum de anno 1654. §. 6. bey denen in diesem Frieden art. 17. wider die Contravenientien angesetzten Straffen ein gegebenes Fundamental-Gesetz eine immerwährende Richtschnur und ewige norma judicandi seye, und unverbrüchlich gehalten werden solle. Nach dieser in dictis Declarationibus belli gesetzten norm muß

5. Die Execution des Instrumenti Pacis futuræ geschehen, nicht aber nach der neu-ersonnenen, dem Evangelischen Wesen den gäntzlichen Untergang androhenden höchst-gefährlichen Deutung der Herren Catholischen, nachdeme quoad

6. Gedachter Westphälische Friede ein perpetuirliches Gesetz ist, welches zwischen der gegenwärtig- oder künfftigen Zeit und Zustand des Reichs, seiner natürlichen Eigenschafft nach, keinen Unterschied machen kan und in Ecclesiasticis nicht weniger, als in Politicis die immerwährende unverbrüchliche norm mit sich führet. Ein mehrers können die Evangelische wider solche Verordnung so weniger einraumen, als Ihnen oder irgend jemand anders, keineswegs zukommt, in schon decidirten, zumahlen die Jura statuum singulorum, mitbetreffenden Sachen denen Statibus restituendis & quidem insciis & invitis etwas zu vergeben, so ihnen, laut des Westphälischen Friedens und öffters besagter Kriegs-Declarationen, mit allem Recht gebühret. Bey dieser per solennia Concluſa Imperii einmahl gesetzten norm ist von Rechtswegen zu bleiben, und denen restituirenden Ständen zu überlassen, ob und wie, auch mit was Reservation Sie Jure suo, und Krafft habender Oberherrlichkeit præter Statum annorum regulativorum etwas toleriren wollen, oder nicht. Und wie die Evangelische Ihnen restituirenden Mit-Ständen dißfalls mit Fug weder pro noch contra das wenigste vorschreiben können; Also haben Sie auch von aufgebürdeter Vertreibung der Unterthanen kein Wort gemeldet; Denen Herren Catholischen nachzusinnen überlassend, welcher Religions-Theil mit Vertreibung der Unterthanen und deren äusserster Bedruckung umb der Religion willen dieses Vorwurffs sich schuldig mache. Bey dem

7. Haben die Evangelische in diesem schon so lang währendem Krieg, zumahlen, da Sie nach denen Principiis derer Herren Catholischen tractirt werden sollen, keinen Vortheil, sondern vielmehr unersetzlichen Schaden und Ruin. Die Restituendi selber certiren nicht de lucro captando, sondern nur de damno vitando, indem Sie anders nichts suchen, als was Ihnen ante occupationes & immutationes hostiles vi Instrumenti Pacis Westphalicæ von GOtt und Rechtswegen gehöret, mit nichten aber das allerwenigste, so denen Herren Catholischen juxta dictam Pacem zuständig seyn mag. Dieses erfordert vor aller ehrbaren unpartheyischen Welt der Buchstabliche Innhalt der Kriegs-Erklärung de anno 1702. und das damit gegebene offenbare Wort der Herren Catholischen; Will man dieses halten, so geschiehet der Sache ihr Recht, wo nicht, so leidet fides publica Noth. Die gewaltthätige feindliche Immutationes werden vertheidiget, der Nutz des Kriegs denen Herren Catholischen allein zugewandt, denen Evangelischen Restituendis aber das Ihrige mit doppeltem Unrecht vorenthalten, und wider Treu und Glauben denen überlassen, welchen es contra Pacem Westphalicam durch feindliche in besagten Kriegs-Declarationen schon vor unrecht erkandte offenbare Gewalt, mit Unfug zugewendet worden; Also, daß man solchenfalls wider die Evangelische diejenige violente Usurpationes brauchen würde, umb deren willen der Krieg gegen den gemeinen Feind declarirt worden. Zu denen Herren Catholischen hoffen die Evangelische noch ein besseres, auf den unvermutheten widrigen Fall aber müssen Sie es GOtt und der Zeit anheim stellen, welche die Würckung dieses Verfahrens an den Tag legen werden.

8. Ist bekandt, daß die avulsa vom Feind gefordert und erhalten werden müssen, welches denn ex sua natura um so mehr beym Friedens-Congress, und nicht in Comitiis zu verhandeln ist, als die norm der Restitution durch die Kriegs-Declaration und den Westphälischen Frieden bereits festgestellt, und ein mehrers experientia teste mit denen Herren Catholischen hier nicht zu richten ist. Quoad

9. Kommt die Beylage Num. 2. der Evangelischen letztern Antwort mit der öffters-angezogenen Kriegs-Declaration und dem Westphälischen Frieden gantz überein. Wer also das eine nicht agnoscirt, der widersetzet sich auch dem andern. Welches dann eben dasjenige ist, worüber die Evangelische sich beschwehren, und wodurch sie auſſer aller Sicherheit gese-

gesetzet werden; Die Evangelische zu Utrecht haben amore pacis nichts gethan, als was sie omni Jure zu thun befugt, auch worzu sie durch bißheriges Bezeugen der Herren Catholischen genöthiget worden. Wolte man im Reich selber mit einander umgehen, wie recht, und das gethane Versprechen nebst denen in vim Juramenti errichteten Grund-Gesetzen halten, würde man unter sich zu recht kommen, da im Gegentheil die Stände wider Willen hinaus gewiesen werden; Wiewohl in hoc casu bekandt, daß die See-Potentien sowohl aus Gemeinschafftlich dabey mitwaltenden Interesse, als vi fœderis darzu berechtiget und verbunden, auch dem Reich mit ihrer Assistentz hierin gantz unentbehrlich sind, welches die Herren Catholischen denen Evangelischen so weniger zu mißgönnen Ursach haben, als diese mit ihren Troupen bey denen mehresten Expeditionen, Eroberungen, und erhaltenen Victorien, sonderlich der Höchstätter, woran dem Reich nechst GOtt alles gelegen war, den gröstẽ Theil ausgemacht, folglich auch beym Frieden das Ihrige der Gebühr zu tractiren und zu geniessen haben. Beym Ryßwickischen Frieden wäre es Zeit gewesen, wider die durch frembde Macht im Reich gemachte Dispositiones sich zu setzen, welches aber die Herren Catholische ihrer Convenientz halber nicht gethan, also mit auswärtiger Disposition contra Evangelicos wohl zu frieden gewesen, da hingen sie ietzo von Frembden und Alliirten das versprochene schuldige Postulatum nicht leiden wollen.

10. Wie die Reichs-Jurisdiction hiermit in den Wurff kommen, lassen die Evangelische dahin gestellet seyn; könte diese anschlagen, so würde nichts übrig seyn, als daß man nach der per Declarationem belli vorhin schon errichteten norm des Westphälischen Friedens das Werck zur Execution brächte; weilen aber die Avulsa quæstionis in Feindes Händen, folglich die Reichs-Jurisdictionalia dorten unfüglich zu exerciren sind, so muß die Restitution bey der Friedens-Handlung zuvor richtig gestellet, und alsdann erst nach der bereits gemachten norm des Westphälischen Friedens der Gebühr nach ordentlich vollzogen werden; Allermassen dann auch durch eben dieses perpetuirliche Reichs-Gesetz längstens erörtert ist, wie in Religions- Kirchen- und Politischen Sachen inter Status liberos zu handlen und zu procediren seye. Seynd die Herren Catholische mit diesem Postulato verstanden, wie sie dann per leges Imperii pragmaticas darzu verbunden, so brauchet es ja keiner Jurisdiction, die Sache zu entscheiden, wo nicht, wer ist alsdann der Richter zwischen beyderley Religions-Theilen?

Der Westphälische Friede spricht Artic. 5. §. 52. von keiner Jurisdiction, sondern allein von amicabler Composition; wider die Contravenienten aber, und wie es solchenfalls zu halten seye, disponirt der Artic. 17. In welchem Casu man aber dermahlen nicht versiret, nachdem beyde Religions-Theile durch die gemeinsame Reichs-Schlüsse der obangezogenen Kriegs-Declarationen dißfalls schon verglichen, und zu deren Beobachtungen verbunden worden. Woraus dann ad

11. Die Herren Catholische klärlich sehen können, daß von denen Evangelischen zu Utrecht so wenig als hier, was unbefugtes geschehen, es also der vermeynt-feyerlichen Widerspruch und Verwahrung gantz keine Noth habe. Vielmehr haben Evangelici dergleichen mit grossem Unfug allzu offt vorkommende gehäßige Beschuldigungen unerfindliche Asserta, wie hiemit beschiehet, aufs feyerlichste zu widersprechen, und dagegen die Befugnis bestens zu verwahren. Bey dem

12. Ist bekandt, daß der Westphälische Friede das vornehmste Band ist, wodurch Haupt und Glieder, und diese unter sich, zur gemeinen Conservation verbunden worden. Woraus dann von selbsten fliesset, daß nicht die, so dessen Aufrecht- Erhalt- und Beobachtung urgiren, sondern vielmehr diejenige, welche dieses Vinculum durch offenbahre Mißdeutungen und Infractiones gäntzlich zu verkehren und zu vernichten trachten, den Vorwurff verdienen, daß a Statibus Imperii ipsis zum Vortheil der Feinde grosse Verwirrungen, lauter Ungerechtigkeit und äusserstes Mißtrauen im Reich erweckt, mithin Compages Imperii ipso facto über den Hauffen geworffen werden dörfften.

Bey dieser der Sachen offenbahren Beschaffenheit, und da die Evangelische nicht nur die immerwährende Reichs-Fundamental-Gesetze, die selbst-redende Billigkeit, und den solennen Reichs-Schluß der letztern Kriegs-Erklärung vom 28. Septembr. 1702. mithin der Herren Catholischen eigenes unwiderrufliches Wort, unstrittig vor sich haben, auch denen vom Feind vergewaltigten Restituendis ipsis insciis & invitis von diesem Ihrem Jure quæsito nichts vergeben können, sondern deren selbst eigenen freyen Willen und Territorial-Recht überlassen müssen, ob, in wie weit, und mit was Reservation Sie nach der juxta Instrumentum Pacis Westphalicæ geschehenen Restitution præter hanc normam etwas toleriren wollen, oder nicht, erklären die Evangelische hier noch einmahl, daß Sie Ihrem gerechten Begehren unveränderlich insistiren. Und weilen die Herren Catholische durch nie erhör-

erhörte- wider die klaren Worte laufende- mithin allen fidem publicam aufhebende Mißdeutung öffters- gemeldter Kriegs-Declarationen und Westphälischer Friedens-Schlüsse ein solches gäntzlich zu entkräfften, folglich die Evangelische ausser aller Gerechtsame und Sicherheit zu setzen, auch benebens Sie wider bessern Verdienst mit mancherley unleidlich an sich gantz unerfindlich-schwehren Beschuldigungen ungebührlich zu beladen suchen; Dieses aber bey so gefährlichen Läufften und mächtigen Feinden der Weg nicht ist in der Güte sich zu vernehmen, oder in dem nechst GOtt allein noch übrigen Rettungs-Mittel, guten Vertrauens, und rechtschaffener einmüthiger innerlichen Verfassung zu stehen, sondern vielmehr der mutuellen Obligation im Reich eine vollkommene Dissolution drohet; So widersprechen die Evangelischen solchem allem kräfftigst, verwahren dagegen alle Befugniß auf das feyerlichste, und declariren semel pro semper, daß sie in dieser ad Tractatus Pacis gehörigen Restitutions-Sache hier keines weges handeln wollen, zu Kayserlicher Majestät allergerechtestem Gemüth das allergehorsamste sichere gute Vertrauen stellend, sie werden, nach dero Preißwürdigsten höchsten Erleuchtung und Justiz-Liebe, die gerechte Postulata der Evangelischen handhaben, dem Widrigen steuren, und dem sollenniter beschwornen Westphälischen Frieden bey der Friedens-Handlung sowohl, als bey anderen Gelegenheiten in Allem Krafft geben, und ungehindert beobachten helffen. Wovor die Evangelische in reciproqver Obligation hinwiederum jederzeit, wie bißhero geschehen, als rechtschaffene treue Mitglieder des Reichs sich werden finden lassen. Regenspurg den 8. Junii 1712.

CMXIX.

Kurtzer Entwurff alles desjenigen, was auf dem Friedens-Congreß zu Utrecht, wegen Abolition der Clausul im vierdten Articul des Ryßwickischen Friedens, auch aller andern Religions-Gravaminum inter Evangelicos Anno 1713. abgehandelt worden.

Protocollum was inter Evangelicos zu Utrecht, sowol wegen Abolition der Ryßwickischen Clausul, als auch Abthuung verschiedener Religions-Gravaminum verhandelt und geschlossen worden.

Cum Adjunctis sub Lit. A. B. & C.

Actum in Conferentia Evangelicorum, bey Herrn Grafen von Werthern, den 19. Jan. 1713.

PRÆSENTES.

Von wegen Chur-Sachsen, Herr Graf von Werthern.

Von Seiten Chur-Brandenburg, Herr Graf von Metternicht.

Von Chur-Hannover, Herr Baron von Bottmar.

Von wegen des Fränckischen Creyses, Herr von Fischern.

Von wegen des Schwäbischen Creyses, Herr von Heespen.

Von Hessen-Cassel, Herr Baron von Dallwich.

PRoponirte der Herr Graf von Werthern, wie denen Evangelischen Ministris allerseits bekandt seyn würde, was bißhero in Materia Religionis verhandelt worden, und vorkommen seye, hauptsächlich komme es an,

1.) Auf die Abolition der Clausul Articuli quarti Pacis Rysvvicensis

2.) Auf Abthuung derer Gravaminum so hin und wieder gegen die Herren Catholischen sich finden; die Intention wäre vermuthlich, es dahin zu richten, daß über Abschaffung obiger beeder Articulorum bey gegenwärtigen Frieden-Tractaten a parte Evangelicorum sich prospiciret, und dem Instrumento selbsten ein Paragraphus deßhalben einverleibet und getrachtet werde, circa modum exequendi sich so zu vergleichen, damit an Erfüllung desjenigen so sich reciproce versprochen werden würde, nicht wie ehemahls also auch dermahlen ermangeln möge.

Denen Kayserlichen Ministris seye bekandtlich behörige Vorstellung geschehen, es wolle sich aber von dererselben und übrigen Catholicorum Seiten dermahlen zu nichts positives erkläret, sondern ratione Abolitionis Clausulæ alles auf Franckreich verschoben werden, da doch es nicht de restituendis per futuram Pacem die Quæstion, als wobey diese Cron zu concurriren hätte, sondern darauf ankomme, wie in denen durch den Ryßwickischen Frieden restituirten Oertern, die ex clausula supra dicta herfliessende grosse Beschwehrde aufgehoben werden mögte; die Catholici hätten ihren Dissensum über erstgedachte Clausulam, wie die Acta Ratisbonensia besageten, formaliter gleich nach dem Frieden declariret, wäre auch eo ipso durch die nachgefolgte Reichs-Declaration des jetzigen Kriegs der Ryßwickische Friede respectu dieser von Franckreich obtruditen Clausul annulliret, und könten die Catholici ohne Lædirung des bonæ fidei, die geringste weitere Difficultät nicht machen, noch Anstand nehmen, in die Abolition des Art. quæstionis pure zu willigen, quæritur, was von Seiten derer Reichs-Ministrorum zu thun?

wurde pro Concluſo unanimiter davor gehalten, daß ex parte Evangelicorum, man es bey derer Catholicorum Declaration ſich paſſive halten zu wollen, nicht bewenden laſſen könne, ſondern hätte weiter conjunctim & privatim in Sie zu ſetzen, und auf eine poſitive Erklärung ratione abolitionis, zu dringen, jedoch mit der Verſicherung, daß nach derſelben Erhaltung, man Evangeliſcher Seits einen æquitablen Vergleich, reſpectu derer Orten, wo die Catholiſche allbereit eingeſeſſen, und mit Kirchen verſehen, ſich nicht zuwider ſeyn laſſen wolte;

Ferner wurde davor gehalten, daß circa modum exequendi & garantiæ man ſich im Reich zu vergleichen, und denen Exteris wegen derer gefährlichen Conſequentien, keine Cognition in Reichs-Sachen zu geſtatten habe, zumahlen die See-Potentien vorhin die Gravamina Religionis im Reich, nicht anderſt, als per Officia zu ſecundiren ſich erbotten.

Herr Graf von Metternicht producirt ehemahls verfertigte Projecte, die abolitionem Clauſulæ, ſowohl, als den modum tractandi & exequendi betreffend, wie ſolche ſub Lit. A. & B. anliegen, item ein Votum, welches er ſemel pro ſemper in materia ſubſtrata abgeleget, und ſich darauf bezogen haben wolte, ſub Lit. C.

Idem, recommendiret Nomine Regis Boruſſiæ derer Reformirten Angelegenheit, wegen Erbauung einer Kirche in Franckfurt am Mayn.

Deßgleichen die Gravamina in Palatinatu Inferiori.

Herr Baron Bottmar repetirt die per Chur-Braunſchweig ſchon öffters gethane Erinnerung, daß man zu Dreßden in Materia Religionis behutſam gehen, und nicht alles ſogleich ad notitiam Catholicorum kommen laſſen mögte, ſonſten man Bedencken haben müſte, ſich ins künfftige mehr heraus zu laſſen.

Herr Graf von Werthern declariret, daß in denen Religions-Materien von dem König Auguſto dem Hertzogen von Weiſſenfels, zuſambt dem Dreßdeniſchen Geheimden Raths-Collegio, Evangeliſcher Religion, vollkommene Gewalt gegeben worden, nach Beſchaffenheit der Umſtände, ohne die geringſte Anfrage, zu ſchalten und zu walten; wäre auch bißhero all und jedes in guter Ordnung und ſecretezza gehalten worden, und nichts widriges zu beſorgen. Actum ut ſupra.

Beylagen.

Lit. A.

Project, die Abolitionem Clauſulæ Art. IV. Pacis Rysvvicenſis, als auch den modum tractandi & exequendi betreffend.

REſtituantur in Imperio omnia in Sacris & Eccleſiaſticis ut &, quæ horum intuitu in Politicis mutata ſunt, in eum Statum, in quo juxta Inſtrumentum Pacis fuerunt, vel eſſe debeant; Ita ut jam dicta Pax, una cum inſecutis poſtea Receſſibus Executionum, in ſuo Robore firmiter permaneat, abolita prorſus Clauſula, quæ contra illam, ſtatumque annorum reſp. 1618. & 1624. Art. IV. Pacis Rysvvicenſis continetur. Imprimis vero expreſſe conventum eſt, ut in omnibus Imperii Provinciis, Electoratibus, Ducatibus, Principatibus, Comitatibus, Dynaſtiis, Caſtris, Civitatibus, Oppidis, Pagis, Villis & communitatibus, terris & bonis, ſive allodialibus, ſive Feudalibus, nominatim in Palatinatu Inferiori, ejusdemque appertinentiis, præfectura Germersheimenſi, Ducatu Lauterenſi & Simerano cum Præfectura Bœkelheimenſi, Bipontino, Veldenſi, Montisbelligardenſi, incluſis Dynaſtiis Clerval, Paſſavant, Blamont, & Hericourt; Item in Civitate Horburgenſi, Dynaſtia Reichenvveyer, Comitatu Rippovvilenſi (vulgo Rappoldtweiler,) Comitatu Sponheimenſi citeriori & ulteriori, utroque Alſatia, una cum univerſa Nobilitate Immediata, Comitatu Naſſovienſi ad Saaram, Saræpontano, & Sarevverdano, cum omnibus ad modo dictam Domum ſpectantibus Dynaſtiis & Præfecturis Comitatu Hanovico-Leuchtenbergenſi & Munſterbergenſi in Comitatu Leiningenſi, & terris Rheni- & Wildgraviorum Baronum a Fleckenſtein & Oberſtein, in decem antiquiſſimis Imperii Civitatibus Alſatiæ, nominatim Hagenovæ, Colmariæ, Weiſenburgi, Landaviæ, & Monaſterii in Valle Sancti Georgii, ut & in Civitate Argentoratenſi, Spirenſi & Wormatienſi, aliisque quibuscunque Sacri Romani Imperii locis, eorumque pertinentiis & Dependentibus, ubi in Eccleſiaſticis in eorum annexis; aut etiam horum intuitu, in Politicis, ſub quocunque Nomine & colore, a quibuscunque, contra prædictum Inſtrumentum Pacis Weſtphalicæ & ejus annos Regulativos, aliquid immutatum vel oblatum eſt, illud omne ad Normam iſtam & ſecundum Receſſus illius Executionis, ſine ulla exceptione aut prætextu, ita redintegretur, & reſtituatur, ut omnes cujuscunque dignitatis, Status immediati & mediati, Vaſalli, qui circa Eccleſiaſtica & liberum ſuæ Religionis Exercitium, cum annexis, adverſi quid, hactenus, vel a Gallia, vel a Dominis Territorii, vel quibuscunque, paſſi, in illis impediti, turbati, & ſive in totum, ſive pro parte deſtituti fuerunt, immutata ſic ſua Jura & bona Eccleſiaſtica illorumque poſſeſſionis, non adhibita judiciali diſcuſſione recipiendi atque recuperandi, ſi citius fieri nequit ad minimum intra Spatium quatuor menſium, a publicatione & Ratificatione Pacis computandorum, ſas habeant, nullusque Conſilio, aut Ope, tali Reſtitutioni reſiſtere, aut eandem impediri audeat vel valeat. Imo omnes & ſinguli Pacis hujus Conſortes Reſtitutionem & ſatisfactionem iſtam promovere teneantur: Salva tamen de cætero unicujusque Jurisdictione, Juſtitiæque, juxta cujusque Principis aut Status Leges & Conditiones, competenti adminiſtratione.

Ut vero præfata Redintegratio & plenaria circa immutata Eccleſiaſtica, Reſtitutio ad normam Pacis Weſtphalicæ eo facilius procedat, fiat Executio ſecundum dictam Pacem, ejusque Receſſus Executionis; Inſuper non modo Cæſar & Imperium, ſed & reliqui hujus & Weſtphalicæ Pacis Sponſores & Conſortes ſpondent & tenentur, horum garantiam in ſe ſuſcipere; Omnes & ſinguli curaturi, ut non attentis ſed rejectis omnibus Exceptionibus, prætextibus, aut aliis protractionum Coloribus, omnes recuperati aut adhuc recuperandi & reſtituendi Status Imperii, præfato modo, in receptis ad Normam Inſtrumenti Pacis Weſtphalicæ ſuis Juribus Eccleſiaſticis & Religionis, cum annexis, forti, ſi opus eſt, manu, ita protegantur & conſerventur, ut ſi quis tali Executioni & Reſtitutioni repugnare, eamque per directum, aut indirectum impedire aut ejusmodi reſtitutum turbare, impoſterum auſus fuerit, ſive ſit Clericus, ſive Laicus, ille pœnam fractæ Pacis publicæ, ipſo Jure & facto incurrat, ejusque fiat reus. Et cum paſſim in Territoriis Statuum Romano-Catholicorum, contra Normam & Tenorem ſæpius dictæ Pacis Weſtphalicæ mutationes, circa Sacra & Eccleſiaſtica, horumque intuitu, etiam circa Politica facta, & ſubditi Auguſtanæ Confeſſioni addicti, variis modis gravati ſint, hæc Contraventiones omnes intra Spatium quatuor menſium, a publicatione & ratificatione hujus Pacis, tollantur, & in antiquum & priſtinum Religionis Statum, in Inſtrumento Pacis Weſtphalicæ definitum reſtituantur, atque in eo conſerventur, illo modo, quo ſupra expreſſum eſt.

Lit. B.

Project, in eadem materia.

SI les Etats Catholiques dans l' Empire ſe vouloit obliger & declarer ſolennellement, qu' ils étoient d' accord, que l' Etat de la Paix de Weſtphalic, touchant les Affaires Eccleſiaſtiquës, ſervit, tout a fait retabli, de ſorte que cette Paix en demereroit la conſtante & imprenable regle & ſi en ſuite de cela ils vouloient aller de concert avec ceux de la Confeſſion d' Augsbourg, que la clauſe de l' Artic. 4. de la Paix de Rysvvick laquelle à été inſerée contre la dite regle par force & contre le grede dits Etats Catholiques (comme ils ont alors declare pluſieurs fuit) doit être abolie, & de meme, tout ce que dans le provinces & lieux Artois par la France, à ête changé a l' egard des affaires Eccleſiaſtiques pendant la Domination Francoiſe, ſerumis dans ſon premier Etat, conforme du Traité, de la Paix de Weſtphalie, & en vertu de cela ſeront reſtituées generalement, & ſans aucune diminution à ceux de la Confeſſion d' Augsbourg toutes les Egliſes, Colleges, Ecoles, rentes Eccleſiaſtiques & fundations avec leurs annexes, appartenances & dependences, droits d' immunité & privileges, qu' ils ont poſſedés & dont ils ont joui avant l' occupation faite par la France tant dans lieux compris ſous la clauſe de l' Article IV. que dans ceux, que l' on à occupés dérechef du Côte de l' Empire pendant la guerre & qui ſeront à reſtituer par la Paix à faire, & que par conſequent la Couronne de France ſera miſe & tenue comme in *Politicis* de meme in *Eccleſiaſticis* tout à fait, hors des Affaires de l' Empire & meme empechée qu' elle ne puiſſe ſe méler ſous quel pretext, que ſe ſuit, des dites affaires de l' Empire & cauſer par la ſelon l' experience à l' un & à l' autre partie beaucoup d' inconvenient & de des Ordre; On à été d' avis, que cela fait ceux de la Confeſſion d' Augsbourg ſelon leur Intention (qui a toujours pour but la concorde & la bonne intelligence, entre les Etats de l' Empire) pourroit bien accorder aux Etat Catholiques quelques points oy-apres ſpecifices, comme une Exception de la regle ſur-mentionée, & cela de leur bon gré, & ſeulement pour montres, par là, le Zele, qu' ils ont pour la Conſervation de la Paix, & de la Tranquillité interieure dans l' Empire. Mais tout cela ſous l' expreſſe condition à la reſerve, que ſi avant le commencement de Traites de Paix on ne pourroit pas en convenir, & entierement, terminer cette affaire & que les Catholiques ne ſe contenteroient pas des offres cynommés; alors ceux de la Confeſſion d' Augsbourg, ne ſervient aucunement obligés à tout ce qui à eté dit, ou contraire ils ſe reſervent en termes exprés, de traites, & de faire à juſter cette affaire au Traite de Paix, & que tout ce cy ne les doit à rien engager ni même à continuer la negotiation avec les Catholiques & tout ſera tenu, *pro non dicto*

dicto aut non facto, les Points à accorder pourroient être.

1. Qu'il sera permis au Catholiques de rester avec leurs enfans & de se marier ensemble dans les lieux cy-dessus mentionnes ou ils se sont deja établis, & ou ils jouissent effertivement de l'exercice de leur Religion, & en sont en possession (sous les queis toute fois, ne seront pas compris, où la France à seulement eu garnison, la quelle a eu l'exercice de la Religion Catholique) en sorte que les dits Catholiques, y seront toleres & accordé en leur faveur l' exercice, pleni & publique de leur Religion avec toutes les dependences accutumes, mais à leurs propres frais; ainsi ils auront la liberté de batir des Eglises neuves, maisons paroissiales, Ecoles, & former des Cemetiers, de même on pourroit tolerer les Religieux à condition que tets convents soient établis, de nouvelles fundations & non pas par des rentes Ecclesiastiques, qui appartiennent à ceux de la Confession d' Augsbourg. Touchant la Jurisdiction elle pourroit être reglée selon les §§es. 48. & 49. de l' Art. V. de la Paix de Westphalie:

Les Processions novellement introduites & aucoutimées de pais ce tems la, servient permises de dans & à l' entour des Eglises Catholiques, toute fuis sans extension ulterieure, & qu' Elles ne soient à Charge aux habitans de la Confession d' Augsbourg. Les Seigneurs des territoreres, quelque Religion, qu' ils professent, ne pourrosent pas defender, empecher ou changer, ni étendre plus amplement, mais ils laisseront tout ce la simplement & sans interruption dans l' Etat, comme en tombera d'accord dans la presente Convention.

2. Comme on fait par l' experience que l' usage commun des Eglises & des maisons y appartenantes, ne produit, que de la confusion & des desordres, les Eglises & les maisons paroissiales, & celles pourtenir écoles servient restituées d' accord à ceux de la Confession d' Augsbourg *privative*; Et en echange il servit permis aux Catholiques de faire l' exercice de leur Religion, dans des maisons particulieres accommodeés à leurs propres frais & depens à cela, jusqu' a ce qu' ils auront bâtis des Eglises propres. En tout cas que le *Simultaneum* devroit être accordé dans les Eglises de ceux de la Confession d' Augsbourg, & qu'en cas de besoin, ils serviens alors en droit de s'en mettre en Possession, *proprio jure & facto*, si bien, qu' aucun Arret de la Cour Imperiale ou les autres Chambres de Justice, & d' Autres Semblables proces, les en pourroient empecher en aucune maniere.

3. Quand les Seigneurs de Territoires, qui sont de deux Religions jouissent egalement des droits à l' egard des affaires Ecclesiastiques, & quand ils se trouvent en tel en droit des Eglises, & que qans une, ou en toutes les deux, l' exercice de la Religion Catholique étoit introduit durant la Domination Françoise une de ses deux Eglises seroit à donner à ceux de la Confession d' Augsbourg, & l' autre, aux Catholiques, pour l' exercice de leur Religion. Mais s'nes' y trouve qu' un Eglise, la Disposition cy precedente seroit à observer.

4. Les nouvelles fondations faites par les Catholiques contre l' Etat de la Paix de Westphalie, comme aussi des Eglises, Ecoles, Hopitaux, bâtis de nouveau demereront dans le present Etat à leur disposition. Mais si se rencontre, que les fondations étoient seulement transferées & que ceux de la Confession d' Augsbourg dans ces lieux ou ailleurs en avoient joui entierement, ou en partie, ou que les sujets de la Confession d' Augsbourg sont charger des ses Fundations nouvelles, contre la contume, ou que les Seigneurs des Territoires sont priver, par là, de leurs rentes & revenus, & que cela leur à charge en ce cas la tout servit à restituer & à reprendre d' abord sans que les Catholiques Romanis y mettent aucun obstacle dans son premier Etat, & qui pourroient cherger d' autre moyons pour doter leurs Eglises de nouveau, & d' entretenir Leurs Ecclesiastiques.

5. S' il arrive que les habitans d' un endroit, où autre fois la Religion de ceux de la Confession d' Augsbourg étoit en usage étoient tous Catholiques, on le pourroit laisser *pro nunc in statu quo*, Mais s' il quelques uns de la Confession d' Augsbourg y vouloit transferer leur Domicile, où l' un ou l' autre Catholique vouloit faire de son pleni grè profession de la Confession d' Augsbourg, cela ne leur seroit pas defendu du Magistrat, nien devroient être aucunement empeches où maltraites. Et en cas, que s'y trouvoient 10. ou 12. personnes de la Confession d' Augsbourg Simultaneum leur appartien droit de plein droit dans l' Eglise, même il leurs servit fourni des Rentes de l' Eglise, ce qui sera necessaire pour l' entretien d' un où en cas de besoin de deux Ministres, & pour l' exercice de la Religion, si le nombre de ceux de la Confession d' Augsbourg, s' augmentoit l' entrée pour être du Magistrat & de la justice, ne leur, pour ou que ces sortes de places eussent autretois

tretois été remplis par des personnes de leur Religion.

6. Le gens de justice & ceux du Magistrat, qui sont de la Religion Catholique pourroient être laisser dans leurs fonctions & offices, mais aprés leurs morts des autres de cette Religion ne pourroient pas être mis à leur place contre l' Etat de la Paix de Westphalie.

7. Pour ce qui est de la Ville de Strasbourg en particulier, l' Eglise Cathedrale nomée Münster, avec tous les droits appartenances doit être restituée dans l' Etat comme il a' été avont l' occupation faite par la France, mais comme il est à presumer, qu' une bonne partie les habitans professent la Religion Catholique, par cête raison ou pourroit donner aux Catholiques soutre ce qu'ils ont cy devant posséde dans cette Ville, encore une ou deux Eglises assez amples autre fois appartenantes à ceux de la Confession d' Augsbourg avec la liberté d'en batir en cas de la soin encore une autre toute neuve; Touchant le Magistrat & ces sortes des personnes les places des *Amm-* & *Stadtmeistlers* servient remplices d' abord par des personnes de la Confession d' Augsbourg & cela par des raisons tres-importantes, & puisque l' Empire & le Public y est fortement interesse, que le gouvernement de la Ville ne soit pas entre les mains de personnes affectionnés à la France, pour les autres personnes du Magistrat ou pourroit observer, ce qui à été manqué dans le §ve precedent. Et à l' egard des Eglises, Convents &c. nouvellement bâtis, ou pouroient suivre la Disposition du §ve. 4. & l' Exercice de la Religion servit regle comme on à marqué cy-dessus. Pource qui est de l' Universite l' Etat de la Paix Westphalie servit in continent à retablir à l' égard de la Faculte Theologique. Touchant les autres Facultés, tout sera observé de la maniere qu' avec les personnes du Magistrat.

8. Parce qui à été marque cy-dessus, il est assez à connoitre que le droit, du Territoire *in locis quæstionis* ne pourroit d' étre étendu jusqu' autroit de reformer & de chasses les Catholiques, au contraire les Seigneurs des Territoires servient obligé par cête Convention de laisser & de conserver à jamais l' Etat de l' exercice de la Religion de la maniere qu' on en est tembe d' accord. Au reste comme la Jurisdiction demeure par tout inviolable & reservée aux Seigneurs des Territoires, sur leurs sujets & habitans Catholiques, tant Ecclesiastiques que Seculiers *in Profanis & Ecclesiasticis*, ainsi à ce qui est du Droit de diverse tout sera exactement observé selon la Disposition de l' Art. 5. §. 48. & 49. de la Paix de Westphalie.

9. S' il se trouvoient des transactions faites entre les Seigneurs des territoires & de leurs sujéts du consentement commun de part d' autre & s' il' on n'y ait pas force les sujets, celles pourroient subsister, suivant l' Art. 5. §. 31. de la Paix de Westphalie, au contraire tout ce qu' apres la Paix de Westphalie, celle de Nimvvege & de Rysvvick à été accorde executé & observé, *in locis quæstionis* pas des Commissions Imperiales ou d' autres transactions amicables, entre les Etats mêmes, où alleurs contre l' ordonnance & l' Etat de la Paix de Westphalie, tout cela ne pourroit être approuvé ni être valable, que tant qu' il sera conforme à la presente convention. Et le Traite de Düsseldorpen particulieur demeure en son entier à l' égard de Reformée, jusques à la Decision de la diete de l' Empire, mais à Condition, qu' il soit pleinement & sans plus de lui execute de part des Catholiques. Et les Lutheriens s' y reservent leur droit & ne reconnoissent par ces traites par ce qui en à été diticy vû que meme ceux qui l'ont fait, ne l'ont considere, que comme une Convention temporelle & ad interim. Le tout ayant été remis à un accommodement universel, qui se devroit faire en la Diete Generale de l' Empire. Cependant on pourroit observer ce que le dit Traite de Düsseldorp ordonne, touchant le cas Ecclesiastique appartenant au Consistoire dans le Palatinat inferieur.

10. S' il y avoit moyen de faire sous la direction & par l' entrenir secle deux Puissances Maritime un des accord entre ceux de la Confession d' Augsbourg & les Catholiques, tout cela pourroit être inseré dans une Convention formelle, la quelle sera quarantie par sa Majesté Imperiale & les dites deux Puissances Maritimes. Et il seroit seulement à inserer aux Traites de la Paix future, que la clause de l' Art. IV. de la Paix de Rysvvick soit abolie & que dans les en droits, que l' on a occupés de rechef, & qui seront à restituer à l' Empire par la dite Paix, tout sera remis, *tam in Ecclesiasticis*, *tam in Politicis*. Dans son premier Etat, conforme au Traite de la Paix de Westphalie, excepté, ce dont on est convenu autrement entre, ceux de la Confession d' Augsbourg, & les Catholiques, ce qui ne regardoit nullement la couronne de France, & qu' il n'y avoit aucune part & par consequent n'avoit que faire de s'en môler, ou qu' outre cela, cette Convention, devoit avoir à l' avenit, *Vim Legis Obligatoriam* de même

me que le Traite de Weſtphalie & ſera obſervée reciproquement & accomplie de part & d'autre fidelement & de bonne foi.

Lit. C.

Des Herrn Grafens von Metternicht Votum in Conferentia bey dem Herrn Grafen von Werthern, den 19. Jan. 1713. pro abolitione Clauſulæ & communi Proteſtantium bono.

IN Eccleſiaſticis fundamentum & baſis præſentis pacificationis ſit Pax Weſtphalica, juxtaque eam unica & perpetua Reſtitutionis & futuræ Obſervantiæ Norma maneat ſola poſſeſſio Anni 1624. & in inferiori Palatinatu poſſeſſio temporis immediate ante motus Bohemicos vel anni 1618. abolita prorſus Artic. IV. Pacis Rysvvicenſis Clauſula, & non attentis & anihilatis omnibus Exceptionibus, Pactis, Conventionibus, Conceſſionibus, rebus judicantis, ſententiis & quibuscunque transactionibus, Reverſalibus, litis pendentiis, Reſcriptis, Edictis, Mandatis, Decretis, Executionibus, novationibus & mutationibus vel aliis quibuscunque prætextibus & rationibus huic Regulæ in totum vel pro parte contrariis.

Continuatio Protocolli inter Evangelicos zu Utrecht, in Materia dicta.

Actum in des Biſchoffs von Briſtoll Hauſe, Utrecht den 22. Jan. 1713.

PRÆSENTES:

Von Seiten der Cron Engelland, Biſchoff von Briſtoll.
Von Chur-Sachſen, Herr Graf von Werthern.
Von Chur Brandenburg, Herr Graf von Metternicht.
Ex parte der Vereinigten Niederlanden, Herr Buys, und Herr Graf von Kniphuyſen.
Von Seiten des Fränckiſchen Crayſes, Herr von Fiſchern.
Von Schwaben, Herr von Heeſpen.
Von wegen Chur-Rhein, Herr von Engelbrecht.

DEr Biſchoff von Briſtoll proponirte, daß er dieſe Conferenz veranlaſſet, umb das Project, ſo der Herr Buys als ein Reſultat von voriger Conferenz aufzuſetzen übernommen, adjouſtiren zu können; Selbiges wird von dem Herrn Buys verleſen, und nach denen geſchehenen Erinnerungen corrigiret, endlich aber beliebet, mit Abſendung einer Deputation und Ubergebung fernerer Remonſtration, darum an ſich zu halten, weil der Herr Graf von Sintzendorff gegen dem Biſcheff von Briſtoll in einer Privat-Converſation erwehnet, daß er, nach gehaltener Unterredung mit denen Herren Catholicis, nunmehro im Stande wäre, denen Evangelicis eine Antwort auf die eingegebene Vorſtellung zu geben, und wolte Er deßwegen nächſtens zu Ihme Biſchoffen von Briſtoll fahren, has occaſione würden die Quæſtiones moviret, ob ex parte Proteſtantium eine Deputation an Herrn Grafen von Sintzendorff zu ſchicken, und ob nicht dieſe über die bereits benahmſte vier Miniſtros, nemlich Briſtoll, Werthern, Metternicht und Buys, noch mit dem Comte de Strafford, und einem Holländiſchen Miniſtro, zu vermehren, oder auch in corpore ſich zu Ihme zu verfügen ſeyn möchte. Item, ob 2) der Herr Graf von Sintzendorff in das Briſtolliſche Qvartier zu erſuchen, und ob Er dieſenfalls per Deputationem oder in Corpore von denen Proteſtantibus anzuhören ſeye? Hierüber wurde pro & contra ziemlich, ohne Noth, und von einigen ziemlich confuſe diſputiret, am Ende aber davor a potiori gehalten, daß bey künfftiger Montags-Conferenz derer Alliirten 1.) der Biſchoff von Briſtoll bey dem Herrn Grafen von Sintzendorff ſich erkundigen, und Ihme frey ſtellen ſollte, ob Ihme beliebig wäre, die Deputation ex Gremio Proteſtantium in ſeinem eigenen Hauſe abzuwarten, oder aber in ſein Briſtolls Hauſe ſich zu bemühen, und die vertröſtete Antwort von ſich zu geben; 2.) ſollten letztenfalls ſich alle proteſtirende Miniſtri einfinden, und ſelbige mit anhören, in erſterem Caſu aber ſich nur die Deputation in das Sintzendorffiſche Haus zu eben dieſem Ende verfügen.

Not. Montags darauf eröffnete der Biſchoff von Briſtoll denen Evangeliſchen Miniſtris jedem privatim, daß der Graf von Sintzendorff, Mittwochs um 11. Uhr zu Ihm kommen würde, mithin man ſich ingleichen einzufinden, belieben mögte.

Fernere Continuatio Protocolli bey der Evangeliſchen Herren Stände zu Utrecht gehaltenen Conferenz, das Religions-Weſen concernirend;

Mit Beylag Lit. D.

Actum in Herrn Graf von Werthern Hauſe, Utrecht den 28. Jan. 1713.

PRÆSENTES:

Herr Graf von Werthern, von wegen Chur-Sachſen.

Herr

Herr Graf von Metternicht, von wegen Chur-Brandenburg.
Herr geheime Rath von Fiſchern, von wegen des Fränckiſchen Creyſes.
Herr von Heeſpen, vom Schwäbiſchen Creyß.
Herr von Dalwig, von wegen Heſſen-Caſſel.

COmes a Werthern proponirte, es wäre aus geſtriger zwiſchen denen Kayſerlichen und Evangeliſchen Miniſtris bey dem Biſchoffen von Briſtoll gehaltener Conferenz erinnerlich, wohin die von erſterm in Materia Religionis vertröſtete Antwort ausgefallen, und, wie wenig ſelbige hinlänglich ſeye, das gute Vernehmen zwiſchen beyden Theilen herzuſtellen; Er hätte mit dem Herrn Grafen von Stadian in eben dieſer Materie weitläufftig geſprochen, und von Ihme vernommen, daß Herr Graf von Sintzendorff gerne ſehen würde, wann von denen Evangeliſchen Reichs-Miniſtris ſich eine Deputation zu Ihme bemühen, und mit Ihme ratione Clauſulæ ſowohl, als anderer Gravaminum vernehmen wollte, Er Graf von Werthern hätte bey dieſer Gelegenheit verſchiedentlich vorgeſtellet, wie die Abolitio Clauſulæ Art. IV. Pacis Rysvvicenſis von denen Catholicis vorhin ſchon per indirectum, durch die letztere Reichs-Kriegs-Declaration bewilliget worden, indeme ſich in derſelben auf diejenige vom A. 1689. bezogen, in dieſer aber auf vorhergehende Friedens-Schlüſſe, nemlich förderſten den Weſtphaliſchen zu verſtehen, referiret, einfolglich der darinnen feſtgeſetzte Status in Cauſis Religionis pro fundamento & Regula futuræ Pacis genommen worden, und wäre hieran ſo wenig zu zweiffeln, als ja Catholici zu Regenſpurg Ihren Diſſenſum über die Clauſulam ad Protocollum declariret; Dahero auch der defectus Inſtructionis, ſo beſtändig allegiret würde, hinweg flieſſe, indeme letztere aus denen obgedachten Actis Publicis genugſam hervor ſcheine, und darwider keine Exception gelten könne, man wolle dann ohngeſcheuet den hierunter verſirenden bonam fidem nicht agnoſciren, und ſubterfugie demſelben zuwider ſeyn.

Herr Graf von Stadian hätte ſich darauf gantz willig erkläret, und erkennet, daß, contra datam fidem, Catholici dermahlen nichts ſtatuiren könten, noch würden, es köme aber auf einige Catholiſche Stände nicht allein an, und hätte Er Graff von Werthern wohl penetriren können, daß des Pabſts Intriquen hierunter ſtecketen, die durch deſſen allhieſigen Miniſtrum, Comte de Paſſionei, trefflich geführet würden; und da es denn darauf ankäme, ob die verlangte Deputation an Hrn. Graf. von Sintzendorff abgehen könne, ſo wolle Er vernehmen, was von andern Evangel. Miniſtris davor gehalten werde.

Man hielte per unanima dafür, daß ob gleich von denen Catholicis einiger Vergleich offeriret zu werden ſchiene, ſo wäre ſich darauf doch nicht zu verlaſſen, weilen 1.) die Inſtruction von dem Corpore Evangelicorum zu Regenſpurg pure gegeben worden ſeye, auf der Abolition der Clauſulæ quæſtionis zu beſtehen, 2) Mala fides bey denen Herren Catholicis deſſentwegen hervor leuchte, indeme ſie an die Reichs-Kriegs- und andere zu Regenſpurg ad Protocollum gekommene Declarationes, in welcher erſtern ſie doch durch vieles Gezänck und Diſputiren dahin es gebracht, daß der weſtphäliſche Friede, ſo doch, Ihrer mündlichen Geſtändnüß nach, pro baſi & fundamento dienen ſollte, nicht einmal genennet werden dörffen, faſt nicht mehr gebunden ſeyn wolten, darzu Ihnen dann der allegirende Defectus Inſtructionis meiſterlich dienete, ſeye auch zu vermuthen, daß die Catholiſchen ſich nicht um anderer Urſach willen, ratione abolitionis Clauſulæ, uff Franckreich berufften, als weil Sie daher verſichert wären, nichts befahren zu haben, welches Sie dann immer mehr und mehr zu befeſtigen ſucheten, und au pis aller die Frantzöſiſche Bewilligung auf die per futuram Pacem recuperanda, als Non-Entia reſtringiren, nicht aber die durch den Ryswickiſchen Frieden, allbereits an das Reich abgeſtandene Orte würden verſtanden haben wollen. Gleichwohl ſeye die verlangte Deputation an Herrn Grafen von Sintzendorf nicht abzuſchlagen, ſondern per Chur-Sachſen und Chur-Brandenburg fortzuſetzen, und zu vernehmen, wohin dann jenſeitige Vorſchläge giengen. Ratione Inſtructionis ſeye nichts gewiſſes zu ſtatuiren, indeme denen Herren Deputatis die Connexion in der Sache bekandt, und allenfalls dieſelbe bey ereignenden Anſtand, alles ad referendum nehmen könten. Und weilen die Catholici von dem gehäßigen Wort Abolitionis nichts hören wollten, ſo entſtünde die Frage, ob Evangeliſcher Seiten auf der harten Expreſſion beharret, oder durch gelindere Terminos, eben die Sache geſaget und exprimiret werden wolle.

Darauf kame nachfolgendes Project Articuli, jedoch ohne fernere Conſequenz, zum Vorſchein.

„Maneat Pax Weſtphalica Oſnabrugenſis „Norma & Regula in Eccleſiaſticis, in locis „vero ſub Clauſulæ Art. IV. Pac. Rysvvicenſ. „comprecenſis Catholici gaudeant ſimulta„neo Religionis ſuæ Exercitio, ſuis ſumptibus „reſtitutis, Auguſtanæ Confeſſioni addictis „templis, Reditibus, omnibusque bonis Ec„cleſiaſticis, quæ ante occupationem Galli„cam poſſederunt.

Im Discours wurde ferner verschiedentlich angeführet, in was trauriger Situation überhaupt die Reichs- und Religions-Affairen sich befindeten, und wie leicht hieraus ein schwehrer Krieg entstehen, ja gar ein gäntzlicher Umsturtz des Vatterlandes erfolgen könte, angesehen das in der Schweitz glimmende Feuer leicht weiter greiffen und von dem König in Schweden nichts anders zu vermuthen stünde, als daß er bey favorisirendem Glück von der Dissention der Catholischen und Evangelischen Ständen zu profitiren ohnermangeln würde; die Jura derer Chur-Fürsten und Stände periclitirten aufs äusserste, und wäre zu beklagen, daß Evangelischer Seits man in diesem gegenwärtigen Krieg hineingegangen, ohne sich besser zu prospiciren; nunmehro seye es schwehr, und fast unmöglich, dasjenige zu erhalten, so vorhero gerne von dem Gegentheil zugestanden worden wäre, oder wenigstens nicht abgeschlagen werden können; Bey denen Engelländern seye wohl abzumercken, daß ihre fermität so groß nicht, und Sie über den Artic. IV. wohl zu disponiren seyn würden, wann nur sie sich ausser Schuld, und den Kayser darein zu bringen wusten.

Herr Graf von Metternicht meldet, ein Rescript von Ihrer Königl. Majestät in Preussen empfangen zu haben, mit dem ausdrücklichem Befehl, bey allhiesigen Conferenzien die Religions-Gravamina in der Untern-Pfaltz auf das nachdrücklichste zur Ausmachung zu recommendiren: übergabe ein Project Art. sub Lit. D. so dem Instrumento Pacis zu inseriren wäre, nach welchem in der Untern-Pfaltz genommen werden muste, aut Pax Westphalica, aut Conventio particularis, sive der zu Düsseldorff errichtete Vertrag zwischen Chur-Brandenburg und Chur-Pfaltz, oder aber alles müste in statum arbitrarium verfallen, so daß man an nichts, als des Landes-Herren Willen gebunden wäre.

Die Evangelisch-Lutherische Ministri hielten darvor, daß Ihre Glaubens-Genossen, ob Sie wohl durch den Westphälischen Frieden, in der Pfaltz nichts gebessert seyen, dannoch sich damit am Ende zu vergnügen hätten;

Ad Statum Arbitrarium aber hätte man es nicht kommen zu lassen Ursach, wann die Reformirte ihren Lutherischen Mit-Brüdern, von Ihren reichlichen Revenües etwas zukommen, mithin dieser Geistliche neben ihren, leben zu lassen sich resolviren wolten;

Diesenfalls würden sich überall Temperamenta finden, überhaupt aber würde diese Materie, wegen Ermangelung derer Acten, allhier nicht wohl zu tractiren, sondern nach Regenspurg zu remittiren seyn. Actum ut supra.

Nor. Des Grafen von Sintzendorff in Eingangs erwehnter gestriger Conferenz, welche ich, wegen verschiedener Hinderung, nicht beygewohnet, gethane Declaration bestehet darinnen: Daß, da die Postulata Evangelicorum 1.) die Expunction der Clausulæ Art. IV. Pacis Rysvvic. und 2.) die Abthuung anderer Gravaminum betreffen, Sie Catholici der letztern halber sich freundlich vernehmen, und die Billigkeit gerne befördern wollten. Ratione des erstern aber, stünde es nicht in Ihren Mächten, Sie hätten die Clausulam nicht in das Instrumentum Pacis gebracht, so könten Sie solche auch nicht heraus thun, es würde mit Franckreich auszumachen seyn, Sie wolten sich passive halten, und, nach erhaltener Frantzösischer Declaration, weiter erklären, zu diesem Ende auch die nothdürfftige Instruction von dem Corpore Catholicorum, welche annoch lediglich ermangele, einzuholen unvergessen seyn.

Beylag Lit. D.

Project Articuli Instrumento futuræ Pacis inserendi Statum Religionis in Palatinatu Inferiori concernens.

IN Palatinatu Inferiori abolita Clausula Artic. IV. Pacis Rysvvicensis: Restituantur omnia in Sacris & Ecclesiasticis eum in Statum, quo ante motus Bohemicos, Anno 1618. & post Pacem Westphalicam sub Electoribus Carolo Ludovico & Carolo Res Evangelicorum in Sacris & Ecclesiasticis fuere, atque in eo perpetue maneant, donec Comitiali Decisione controversiæ super Jure reformandi aliisque rebus postea exortæ, componentur.

Fernerweite Fortsetzung des Utrechtischen Protocolls, bey der Evangelischen Conferentz daselbst, sowol die Abolition der Ryßwickischen Clausul, als auch anderer Gravaminum Abstellung betreffend.

Mit Beylag Lit. E.

Actum Utrecht den 6. Febr. 1713. in des Bischoffen von Bristoll Hause.

PRÆSENTES:

Von der Cron Engelland, der Bischoff von Bristoll.
Von Chur-Sachsen, der Graf von Wertbern.
Von Seiten Chur-Brandenburg, der Graf von Dönhof und Graf von Metternicht.
Von wegen des Fränckischen Creyses, Herr von Fischern.

Von wegen des Schwäbischen Creyses, Herr von Heespen.
Von wegen des Ober-Rheinischen Creyses, Herr von Engelbrechten.
Von denen vereinigten Provintzien, Herr von Buys, Herr von Goslinga, Herr von Knipphyusen.

BIschoff von Bristoll proponiret: Man wird sich an Seiten derer anwesenden Ministrorum zuruck erinnern, wohin der Herr Graf von Sintzendorff sich jüngsthin nomine Catholicorum quoad abolitionem Clausulæ Articuli quarti sowohl, als anderer Religions-Gravaminum halber heraus gelassen, und wie man damahls davor gehalten, daß, ratione des erstern, Evangelici nicht vergnügt, noch es bey der gethanen weitläufftigen Erklärung bewenden lassen könten; also käme es darauf an, und würde zu deliberiren seyn, was nun weiter in dieser Sache zu thun.

Nach vielen weitläufftigen Discuriren wurde endlich a potiori davor gehalten, daß ein Aufsatz Articuli, wie man solchen dem künfftigen Instrumento Pacis einverleibet haben wolte, zu versertigen, denen Frantzösischen Ministris zu übergeben, und uff derer Catholicorum Declaration sich in dem gantzen Werck passive halten zu wollen, zu provociren, nicht minder auf die Frantzösische Erklärung, so in der Königin von Engelland in dem Parlament gehaltenen Harangue hergekommen, sich zu fundiren seye; hätten alsdann die Frantzosen etwas darwider zu sagen, würde in fernerer Negotiation sich darnach gerichtet werden können; Andere waren der Meynung, man solte den gedachten Aufsatz Articuli Cassatorii der Clausulæ Quæstionis denen Kayserlichen und Frantzösischen Ministris zugleich insinuiren, und Sie um desselben Inserirung in das Instrumentum Pacis ersüchen und darauf um so mehr insistiren, weilen von beeden Seiten die Abolition, oder wie man selbige denen Catholicis zu lieb etwan glimpfflicher nennen möchte, obangeführter massen, allschon verwilliget worden, solte auch durch nochmahlige Conferenz Catholicos zu bewegen suchen, daß Sie bey Franckreich zu besagter Abolition ihre Officia mit anwenden möchten; Allein wurde von andern diese Conferenz mit denen Kayserlichen vor unnöthig und bedencklich gehalten, indeme die Catholischen sich nimmer zu Anwendung ihrer Officiorum verstehen könten, noch aus Egard vor dem Hof zu Rom dörfften, sodann das weitere Anfragen zu mehreren Difficultäten Anlaß geben könte; Man sollte sich mit ihrer Declaration passiver Verhaltung und Aufführung dermahlen vergnügen, und es mit denen Frantzosen auszumachen suchen; Bey so differenter Meynung, und da nicht ordentlich votiret noch protocolliret worden, hat kein Conclusum erfolgen können, sondern muß sich dieses bey nächster Conferentz zeigen:

Der Herr Buys übergabe das zu Papier gebrachte Resultat sub Lit. E. von der am 18. Jan. gehaltenen Conferenz, davon in Protocollis vom 19ten Jan. in fine, item 22. Ejusdem gedacht, und wurde darauf geschlossen, denselben sonderlich, so viel die Schlesier, Ungarn und Siebenbürger angehet, und welche durch derer protestirenden Puissances Ministros zu Wien secundiret werden solten, mit nächster Post ein Genügen zu thun ꝛc.

Ferner reservirten Herr Graf von Werthern und Graf von Metternicht, wie sie zu folge eines unter denen Evangelischen Reichs-Ministris jüngsthin genommenen Schlusses, sich von dem Herrn Grafen von Sintzendorff zu begeben, und von ihme einige Vorschläge zu Beylegung derer aus dem Artic. IV. des Ryßwickischen Friedens abfliessenden Gravaminum zu vernehmen gehoffet, es hätte aber derselbe dergleichen von Ihme zu hören verlanget, und da hierüber Sie nicht instruiret gewesen, die Kayserlichen Ministri auch dergleichen nicht bemächtiget zu seyn vorgegeben; So hätte gedachter Herr Graf von Sintzendorff die Vertröstung gegeben, zwischen allerseitigen in der Religions-Materie interessirten, so Evangelischen als Römisch-Catholischen Ministris, eine Privat-Conferenz zu veranlassen, um zu sehen, ob nicht Mittel, aus der Sache, ohne fernere Weitläufftigkeit zu kommen, gefunden werden mögten, worauf es dann dermahlen beruhet, und das Weitere zu erwarten stünde. Ut supra.

Beylage Lit. E.

Resultat so von dem Herrn von Buys übergeben worden: adjoustirt in Conferentia Evangel. bey dem Bischoff von Bristoll den 6. Febr. 1713. zu Utrecht gehalten; der Reformirten, Schlesier, Ungarn und Siebenbürger, wie auch andere Religions-Angelegenheit, und insonderheit die Abolition der Ryßwickischen Clausul concernirend.

LEs Ministres Plenipotentiaires des Puissances Protestantes au Congres d' Utrecht, ayant entendu le rapport de ceux d' entre eux, qu' ils avoient fait le 2me de ce mois premierement de bouche, & aprés de livre par écrit a Messieurs les Ministres Plenipotentiaires de sa Majesté Imperiale, les deux representations, dont on étoit convenu.

La Premiere en faveur des Reformés en Sileſie, & pour inſiſter encore pour avoir au plutôt une reponſe poſitive & Satisfactoire, ſur le retabliſſement neceſſaire & requis des affaires Eccleſiaſtiques dans l' Empire, conformement au Traite de Weſtphalie.

La ſeconde en faveur des Proteſtants en Hongrie & en Tranſylvanie.

Et les dits Miniſtres Plenipotentiaires ayant de libre ſur ce, pourvit être fait de plus pour mieux reuſſir dans ces affaires, ils ont été unanimement d'avis.

Imo. Qu'il faudra menager au plutôt une nouvelle conference avec Meſſieurs les Miniſtres Plenipotentiaires de Sa Majeſté Imperiale & d'y inſiſter encore par toutes les raiſons imaginables, pour avoir une reponſe prompte & Satisfactoire ſur le dit retabliſſement des affaires Eccleſiaſtiques dans l' Empire & l' abolition de la Clauſe du 4. Art. du Traite de Rysvvick.

2do. Que chacun des dits Miniſtres Plenipotentiaires ſe donner l' honneur d' ecrire inceſſament à ſon Souverain où ſes Superieurs & de leur laiſſer à conſiderer, s'ils ne pourroient pas trouver bon de donner l' ordre à leurs Miniſtres à la Cour Imperiale de ſeconder & appuyer fortement le contenu de deux dites repreſentations, autant qu'elles regardent les Interêt de Reformés en Sileſie & des Proteſtants en Hongrie & en Tranſylvanie & de preſſer là deſſus une Reſolution favorable.

Que de plus il ſoit propoſé aux dits ſouverains où ſuperieurs de vouloir auſſi recommander les mêmer Interêt des Reformes en Sileſie, & des Proteſtants en Hongrie & Tranſylvanie au Miniſtres de Sa Majeſte Imperiale qui reſident à leurs Cours.

Principum & Statuum Evangelicorum Circuli Rheani Superioris Inſtructio pro Domino Legato ab Engelbrecht, Abolitionem Articuli IV. Pacis Rysvvicenſis concernens.

1. CUm jam ſatis conſtet, fruſtra peti à Principibus Imperii Religionis Catholicæ abolitionem Clauſulæ Artic. IV. Pacis Rysvvicenſis Religionem concernentis, præſertim Eccleſiaſticis, qui ex Jurejurando, quod Pontifici præſtant, nihil facere, vel ſaltem permittere poſſunt, quod in Detrimentum Eccleſiæ ſuæ quocunque modo vergat, & Pontificii Juramentum Cæſaris, quo ſe ſedem Romanam defenſuram obſtrinxit, quanquam perperam, eo etiam detorquere ſoleant, ut Authoritati iſtius nullo modo officere queat.

2. Præterea neminem lateat, ipſis Catholicis frementibus, quod certe ſimularunt & iſti, qui Pacificationi interfuere reminiſcentur, dictam Clauſulam a Legatis Gallicis obtruſam fuiſſe.

3. Rectius conſultum putant Ordines Evangelici hujus Circuli, ut nihil hac de re cum Statibus Imperii Catholicis agatur, ſed ſufficere putant, ſi Legati Gallici in abolitionem hujus articuli conſentiant; Regi enim Galliarum inde ſolum jus acquiſitum, cum inter Evangelicos & Pontificios tunc temporis nec bellum fuerit, nec Pax inter eos reſtituenda.

4. Nec dubitandum, quin Legati Anglici & Ordinum fœderatorum Gallicos, modo iſti velint, ut in abolitionem Clauſulæ condeſcendant, facile diſponere queant.

5. Quod eo magis urgendum, cum ex formulis, quas Dominus de Engelbrecht communicavit, præcipuum incommodum, quod ex ſæpe dicta clauſula in Status Evangelicos redundat, non amoveatur, cum iſti, per viam ſaltem obliquam, iterum Epiſcoporum Jurisdictioni ſubdantur, qui Eccleſiaſtica, inter quæ fere nihil non referunt, ad ſuum forum hactenus traxerunt, & Paſtores Pontificios, non Ditionum Dominis, ſed ſibi ſubeſſe contenderunt, imo manu militari, arreſtis & ſimilibus mediis ſibi hoc aſſeruerunt.

6. Imo per formulas illas nihil in hac clauſula Pacis Rysvvicenſis mutatum, niſi quod Pontificii ſibi ſuis ſumptibus ædes ſacras ædificare teneantur, quod, quam leve ſit, nemo non deprehendet, ut recte Potentiſſimus Rex Boruſſiæ judicavit.

7. Ex quibus graviſſimis ſane cauſis omnibus viribus annitendum, ut Legati Gallici Clauſulæ huic renuncient, & vix ſibi quisquam perſuadere queat, Anglos pariter & Hollandos, ſi conſcientiam ſuam excutere velint, non omni opera anniſuros, ut hoc efficiant.

8. Si tamen omnimoda hujus Clauſulæ abolitio obtineri nequeant, omnis ſaltem opera adhibenda foret, ut formulæ ab Anglis & Hollandis conceptæ hæc verba circa finem inſerantur:

„Omni tamen jure Diœceſiano & jurisdi-
„ctione Eccleſiaſtica Archi- & Epiſcoporum,
„quorumcunque in terris iſtorum Statuum
„Proteſtantium, qui Catholicæ Religionis
„Exercitium ex hac Clauſula tolerant, ut in
„Pace

„Pace Osnabrugenſi conventum, etiam quo-
„ad Sacerdotes, in ſuſpenſo manente &c.

Francofurti d. 6. Aprilis
1713.

(L. S.) (L. S.) (L. S.)

Memoriale Reviſum in Conferentia inter Evangelicos, bey dem Biſchoff von Briſtoll den 14. Decembr. 1712. Ubergeben dem Grafen von Sintzendorff, den 9. Januarii 1713. von dem Biſchoff von Briſtoll, Grafen von Metternicht, Grafen von Werthern, als Deputirten der übrigen Evangeliſchen Puiſſancen Miniſtren; wegen Abſtellung derer Evangeliſchen in Schleſien, Ungarn und Siebenbürgen habende Religions-Gravaminum, und hingegen concedirenden freyen Religions-Exercitii.

PRæter Pacis generalis, hoc in Conventu, cum Deo pangendum negotium, id inſuper per Reges, aliæque ſummæ Poteſtates Religionis Evangelicæ, Miniſtris ſuis Plenipotentiariis in Mandatis Clementiſſime dederunt, ut quæ bello durante (ne ſcilicet rationes ejus turbarentur) ſumma urgente neceſſitate, uni alteri Fœderatorum eorumve ſubditis per officiorum ſuorum interpoſitionem procuranda in ſe ſuſceperint, effectum pace redeunte ſortirentur, iis præprimis in Caſibus, ubi maxima cum Fœderatorum utilitate egregio publico proviſum hactenus fuerit, nec minori cum fructu, tam tranquillitati omnium communi, quam peculiaribus dictorum fœderatorum commodis provideri in poſterum queat. Ex utroque quidem Capite, tam promiſſorum intuitu, quam ſincero promovendarum Cæſareæ ſuæ Majeſtatis utilitatum deſiderio, ſupra memorati Reges & Status omittere, nec debent, nec poſſunt, quin apud Cæſaream Majeſtatem in gratiam Statuum ac Subditorum Regni Hungariæ, ut & Principatus Tranſylvaniæ Evangelicæ Religioni addictorum officia, commendationes & preces ſuas inſtantiſſime interponant, Cæſaream ſuam Majeſtatem latere nequit, quanto molimine a nonnullis in Hungaria & Tranſylvania, Exteris quibusdam etiam inſtigantibus, ſub motibus nuperis allaboratum fuerit, ut rebus eorum in dicto Regno & Principatu labantibus, & ad incitas redactis accito Turcarum auxilio, eorundem protectioni ſe ſuaque permitterent. Nec minus quidem patet, Religionis ibidem Evangelicæ Conſortes, piis præſertim dictarum Potentiarum monitis obtemperantes, conſilio, rei Chriſtianæ pariter ac Domui Auſtriacæ adeo pernicioſo, fortiter obſtitiſſe, idque irritum reddidiſſe; Religionis libertatem, quam a Turcis ultro obtinuiſſent, fidei erga Cæſaream Majeſtatem, ut & Spei libertatis ab illa, ad præmiſſas dictarum Potentiarum preces recuperandæ, maximo ſuo cum merito poſtponentes. Quam utilem hac in parte antedictæ potentiæ Operum navarint, quam laudabile Fidelitatis ſpecimen dicti Status & Subditi (etſi ſub multifaria in Re Religionis Cæſareæ Majeſtati absque dubio ignota oppreſſione diu gemiſſent, ea occaſione ediderint, ipſis tacentibus res ipſa loquitur. Servata Cæſareæ Majeſtatis Jura fruſtratas hoſtium machinationes, Turcis ereptam ulterius in Europam penetrandi occaſionem, anſamque ad res in Hungaria & Tranſylvania feliciter componendas datam, æqua ſua mente æſtimabit Cæſareæ Majeſtati officia eſſe, vel novis gratiæ & Clementiæ Documentis merito rependenda, quanto magis, ad priſtina Jura & Privilegia recuperanda, plus ſatis idonea. Quapropter ea proniorem fore, ad illorum preces Juris & æqui amantiſſimum Cæſareæ Majeſtatis animum, confidunt antedicti Reges & Status, quorum Cura & opportunis Hortationibus effectum eſt, ne periclitarentur Majeſtatis Cæſareæ Jura, cum id tantummodo contendunt, ut in priſtina ſua privilegia ſubditi, hac in parte, optimi meriti, cum gratia & favore reſtituantur, & iisdem inturbitate gaudeant. Votorum quippe & enixiſſimarum prædictorum Regum & Statuum Interceſſionum, is Scopus ea ſumma eſt, ut Hungariæ & Tranſylvaniæ Statibus Auguſtanæ & Helvetiæ Confeſſionis, liberum Religionis ſuæ Exercitium reddant, ac templa, Scholæ, Parochiæ & Xenodochia, quæ ea pertinuerunt, ut & proventus cujuscunque Nominis, quibus olim gaviſi ſunt, cum ſecuritate deinceps inviolabili, integræ reſtituuntur, & quidem in Hungaria, juxta annorum 1608. 1625. 1630. & 1635. præſertim 1647. articulares Conſtitutiones & Diplomatis Regii Conſtitutionem ſextam; In Tranſylvania vero juxta approbatas Conſtitutiones diplomate Regio confirmatas, absque ulla infractione, ſequiori interpretatione, vel imminutione, ita ut quicquid hactenus, vel via facti, vel alio quocunque modo, in contrarium actum vel tentatum fuerit, absque ulla mora, bona fide, ad normam citatorum Articulorum, ac approbatarum Conſtitutionum redigatur ac corrigatur, nec præteriti Status in plenario eorundem uſu & exercitio amplius, ullo prætextu,

textu, a quopiam turbentur, vel moleſtentur, ac proinde Articuli 25. & 26. Anni 1681. ut & 21. Anni 1687. in quantum articulis, legibus, & diplomatibus, præcedentium temporum quoquo modo contrarii reperiuntur correcti. Novis Regni conſtitutionibus inſerantur. His autem humillimis ſubditorum ſuorum deſideriis, quæ & Legibus adeo conſentanea ſunt Cæſaream Majeſtatem ſumma etiam cum ſua utilitate aſſenſuram, inde quidem eo certius colligi poteſt, quo manifeſtius conſtat, ſubditos ad imperata facienda promptos, ad patriam tuendam ſtrenuos, ad fidem & obſequium inviolate præſtandum pronos, ad excolenda Commercia alacres reddi, ubi illis per benignam Principis Clementiam ita ſuis Juribus uti conceditur, ut officiis bonorum civium, propria etiam commoda connexa deprehendant, & quo ipſis bene ſit, patriæ quoque eſſe debere, ſentiunt. Illud autem ut fiat, omnino neceſſarium eſt, ut ipſis privilegia ſarta, tecta ſint, ea præ primis, quæ fidem erga Deum tangunt. Hoc quidem unicum eſt (quod conquerantur, & quod deplorant dicti ſubditi) ſcilicet liberum Religionis Exercitium, turbatum, acciſum, & tantum non penitus intercluſum & cui malo medelam a Deo & Cæſarea Majeſtate ſubmiſſimis Votis petunt, in cæteris omnibus fidem erga Cæſaream Majeſtatem vita ipſa & fortunis chariorem ſemper habituri. Et cum inſuper conſtet, Evangelicos in Hungaria quinquies, & in Tranſylvania adhuc majori numero Romano Catholicis plures eſſe. Cæſareæ Majeſtati non minus, quam ſibi ipſis ſpondere non dubitant ante dicti Principes & Status Cæſaream Majeſtatem ex reſtituta clementes ſupra dictæ Religionis libertate, eam conſecuturam eſſe, quam Cæſarum primus, dando, ſublevando, ignoſcendo, gloriam adeptus eſt, habituram inſuper Regnum & Principatum florentiſſimum, nullis unquam hoſtilibus ſive illecebris pellicendum ſive armis concutiendum, pectora eorum fida ſemper & fortia tutiſſimum contra nominis Chriſtiani Hoſtes propugnaculum, utque ipſis inſuper amiciſſimis Cæſareæ Maj. fœderatis (opera ipſorum graviſſimis atque Cæſareæ Majeſtati utiliſſimis de cauſis ſuſcepta feliciter ſuccedente) nova debetur occaſio, tam Cæſareæ Majeſtati, quam ſibi ipſis gratulandi, novum porro incitamentum ad ea omnia ſummo ſtudio promovenda, quæ Cæſareæ Majeſtati grata & accepta eſſe queant.

CMXX.

Concluſum in Conferentia Evangelicorum de Dat. 9. April. 1714. daß man ſowohl bey Ihro Kayſerl. Maj. als auch denen Catholiſchen Ständen und der Cron Franckreich/ um Erläuterung des dritten Articuls im Raſtädter Frieden anzuſuchen/ als auch deßhalben an die Königin in Engelland/ den König in Preuſſen und die Herren General-Staaten zu ſchreiben nöthig hätte, damit vermög deren mit der Cron Franckreich zu Utrecht geſchloſſenen Frieden, in Eccleſiaſticis alles nach dem Weſtphäliſchen Frieden hergeſtellet werden möchte.

Dict. Augſpurg d. 11. April 1714. inter Evangelicos.

NAchdeme der Augſpurgiſchen Confeſſions-Verwandte Churfürſten, Fürſten und Stände des Reichs berichtet worden, als wäre in dem Raſtädtiſchen Frieden enthalten, daß der Ryßwickiſche auch in ſpiritualibus pro fundamento & baſi geſetzet, mithin die bekandte in deſſen 4ten Artic. befindliche Religions-Clauſul beſtättiget worden, wie dann auch unter ſolchem Prætext ſchon verſchiedene Kirchen im Maynziſchen, Trieriſchen, Pfältziſchen Zweybrückiſchen und andern Orten mit Gewalt denen Evangeliſchen abgenommen, und andere wider den Religions-Frieden lauffende Verordnungen von denen Frantzöſiſchen Commendanten, und Curé zu Kirn gemacht worden, und dann der dritte Articul beſagten Raſtädtiſchen Friedens ſo gefaſſet iſt, daß er denen Evangeliſchen nicht geringe Sorge machen kan. So iſt man der einmüthigen Meynung geweſen, daß man ſich zuforderſt bey Seiner Kayſerlichen Majeſtät, dann auch bey denen Catholiſchen Ständen und der Cron Franckreich ſelbſt zu bemühen, daß dieſer Articul bey denen ſolennen Friedens-Tractaten erleutert werden möchte, und deßhalb auch an die Königin in Engelland, dem König in Preuſſen, und die General-Staaten der Vereinigten Provinzien zu ſchreiben, als in deren mit der Cron Franckreich zu Utrecht jüngſt geſchloſſenen Frieden hochgedachter Cron ſich obligiret, daß in dem Reichs-Frieden in Eccleſiaſticis alles nach dem Weſtphäliſchen Frieden hergeſtellt werden ſolle. Wegen der denen Evangeliſchen entzogener Kirchen und anderer zugefügten Gewalt wolte man ſich bey dem Chur-Maynziſchen, Chur-Pfältziſchen, Zweybrückiſchen Herren Geſandten und ſonſt eigentlich erkundigen, um, geſtalten Dingen nach, das weitere zu beobachten.

CMXXI.

Ferneres Concluſum in Conferentia Evangelicorum de Dat. 11. April. 1714. daß jeder Evangeliſcher Stand durch ſeine am Kayſerl. Königl. Frantzöſiſch und Engliſchen Höfen, auch in Holland habende Miniſtros, die verglichene Expeditiones mittelſt dienlicher Vorſtellungen und fleißiger Erinnerungen, auf das beſte beobachten laſſen möchte.

NAchdeme der Effect, welcher durch die unterm heutigen dato verglichene Expeditiones intendiret wird, nicht wenig befördert werden könte, wann ſinguli ſtatus Auguſtanæ Confeſſionis durch Dero allerhöchſt- und hoher Orten habende Miniſtros dieſelbe durch dienliche Vorſtellungen und fleißige Erinnerungen begleiten und unterſtützen laſſen. Als werden von Corporis wegen diejenige, ſo bey Kayſerl. und Königl. Frantzöſiſchen und Engliſchen Höfen, wie auch bey Holland Miniſtros haben, geziemend hiermit erſucht, ſich deſſen nicht zu entziehen, ſondern ſolchen ihren Miniſtris aufzugeben, daß Sie Communicato Conſilio ſolches nach beſtem Vermögen beobachten mögen.

CMXXII.

Pro Memoria, was das Evangeliſche Corpus, wegen Erläuterung des 3. Articuls im Raſtädter Frieden ſowohl an die Kayſerl. Principal-Commiſſion, als das Catholiſche Corpus gebracht.

Dict. Augſpurg d. 13. April 1714. inter Evangelicos.

NAchdeme das Corpus Statuum Evangelicorum des höchſt-anſehnlichen Kayſerlichen Pincipal-Commiſſarii Hochfürſtliche Gnaden heute einen Vortrag, den 3. Artic. des Raſtädtiſchen Friedens betreffend, gethan: So hat daſſelbe vor eine Nothwendigkeit erachtet, ſolchen Vortrag der Catholiſchen Chur-Fürſten und Ständen hier anweſenden vortrefflichen Herren Räthen, Bottſchafften und Geſandten hiermit zu communiciren, in der gäntzlichen Zuverſicht, es werden dieſelbe auch ihres theils ſowohl bey Ihrer Kayſerlichen Majeſtät, als ſonſt dienlicher Orten zu gleichem Zweck mit denen Evangeliſchen, nach allem Vermögen, concurriren, und ſich darüber ehiſtens gewürig erklären, wie Sie dann darum gezimend hiermit erſuchet werden. Augſpurg, den 11. April 1714.

Pro Memoria.

ES haben die Evangeliſche Churfürſten, Fürſten und Stände vernommen, als wann in dem zwiſchen des Printzen Eugenii von Savoyen Durchleucht, und dem Marechall de Villars gezeichneten Tractat, der Ryßwickiſche Friede ſowohl in ſpiritualibus als temporalibus pro baſi & fundamento wäre geſetzt worden. Wie nun dero allhier anweſende Räthe, Bottſchafftere und Geſandten aus dem ſeithero von Seiner Kayſerlichen Majeſtät dem Reich communicirten Raſtädtiſchen Friedens-Inſtrument ſelbſt erſehen, daß neben dem Ryßwickiſchen auch der Weſtphäliſche und Nimwegiſche, als das Fundament deſſelben, conſideriret, und daß gedachte Friedens-Schlüſſe zuſammen in Spiritualibus ſowohl, als in temporalibus, hinkünfftig unverbrüchlich obſerviret werden ſolten, verglichen worden, alles mehrerem Innhalts des 5ten Articuls beſagten Raſtadtiſchen Friedens:

So werden zwar der Augſpurgiſchen Confeſſions-Verwandte Chur-Fürſten und Stände des Reichs ſich nicht bereden laſſen, daß es an Seiten Ihrer Kayſerlichen Majeſtät die Meynung gehabt, hierunter etwas zu Abbruch oder Schmälerung des Weſtphäliſchen Friedens, als Grund-Geſetzen des Reichs, und der einigen Normæ in Eccleſiaſticis oder denen darauf gegründeten jüngſten Reichs-Schlüſſen, inſonderheit der Kayſerlichen Wahl-Capitulation und der von der in GOtt ruhenden Kayſers Leopoldi Majeſtät glorreicheſten Andenckens ergangenen Decreten zu ſtatuiren, beſonders da auch ſonſt nicht zu ſehen, wie beſagter Articul des Raſtadtiſchen Friedens mit ſich ſelbſt conciliiret werden könte. Dieweilen aber zu beſorgen, daß dieſer Articul auch contra Intentionem pacificentium mißdeutet, und auf eine Beſtättigung deren in dem Ryßwickiſchen Frieden Art. 4. befindlichen Religions-Clauſul gezogen werden möchte, welche doch die Evangeliſche Churfürſten, Fürſten und Stände allezeit für unverbindlich und ſelt-erfolgtem Krieg für abrogirt gehalten: So bitten Ihre Kayſerliche Majeſtät der Evangeliſchen Churfürſten, Fürſten und Ständen anweſende Räthe, Bottſchafftere und Geſandte, Namens Dero gnädigſten Principalen, auch Obern und Committenten, allerunterthänigſt, bey denen anzuſtellenden ſolennen Friedens-Tractaten mehrgedachten 5ten Artic. dergeſtalt zu erläutern, daß derſelbe mit denen Articulis 4. & 5. des Oßnabrückiſchen Friedens beſtehen, und die Evangeliſche Churfürſten, Fürſten und Stände hiebey wegen gedachter Clauſul und anderer Mißbräuche unbeſorgt ſeyn können.

Des höchſtanſehentlichen Kayſerlichen Herrn Principal-Commiſſarii Hochfürſtliche Gnaden aber werden hierdurch gezimend erſucht, an Ihro Kayſerl. Majeſt. dieſe allerunterthänigſte Bitte gelangen zu laſſen, und mit Dero Officiis zu begleiten. Augſpurg den 11. April 1714.

CMXXIII.

Antwort der Cathol. Herren Stände auf der Augspurgischen Confessions-Verwandten übergebenes Scriptum pro Memoria, wegen Erläuterung des III. Articuls im Rastädter Frieden.

Dict. Augspurg d. 21. April 1714. inter Evangelicos.

DEr Catholischen Churfürsten, Fürsten und Ständen des Reichs anwesender Räthe, Bottschafftere und Gesandte, haben aus dem communicirtem pro Memoria unterm 11. hujus ersehen, was der Augspurgischen Confessions-Verwandten Chur-Fürsten und Ständen des Reichs Herren Räthe, Bottschafftere und Gesandte an Kayserl. Maj. und die Catholische Herren Stände gebracht; Nachdeme nun nicht zu zweifflen, Kayserl. Majest. werden mit denen Catholischen Churfürsten, Fürsten und Ständen des Reichs sich hierüber vernehmen, mithin denen Gesandtschafften Dero aller-und gnädigste Meynung eröffnen, so würde sich hierin das Fernere demnechst äussern.

CMXXIV.

Votum commune Evangelicorum vom 21. April. 1714. welchergestalt sowohl Ihre Kayserl. Maj. zu denen solennen Friedens-Tractaten, die Vollmacht zu ertheilen beliebt, als auch was ferner von denen Evangelischen Ständen, wegen suchender Erläuterung des dem Rastädtischen Tractat inserirten IVten Articuls declariret und reserviret worden.

ES erhelle aus dem Kayserl. Commissions-Decret vom 24. Martii jüngsthin zur Genüge, und sey sonst am Tage, mit was Mühe, Sorge und Arbeit, auch unvergleichlicher und recht Kayserlicher Standhafftigkeit Seine Kayserl. Maj. dem Reich einen Frieden zuwege gebracht, wodurch dasselbe aus der äusserstен Gefahr gerettet, und bey seiner Consistenz erhalten worden; Imgleichen, wie es nicht bey deroselben gestanden, die Bedingnussen des zu Versicherung solchen Friedens geschlossenen Rastädtischen Tractats vortheilhaffter einzurichten. Und gleichwie nun Churfürsten, Fürsten und Stände Augspurgischer Confession daraus mit höchstem Danck erkennen, daß Seine Kayserl. Maj. die Liebe zum Vatterland, allen andern, auch Ihr eigen Ertz-Haus betreffenden Considerationen, hiebey vordringen lassen; also seyn sie auch des festen allerunterthänigsten Vertrauens, allerhöchstgedachte Ihre Kayserl. Majestät werden zu folge solchen Reichs-Vätterlichen Antriebes ferner bey denen bevorstehenden solennen Friedens-Tractaten nach Anleitung dessen, was den 6 Martii zu Rastatt vorläuffig zwischen Deroselben und der Cron Franckreich abgeredet worden, zu der Reichs-Wohlfahrt und eines jeden Standes in particulari Consolation, alles was möglich, zu erhalten bemühet seyn. Wie Sie dann in solchem vollkommenen Vertrauen und in Erwegung, daß es mit der Anno 1709. in Vorschlag gewesenen engen Reichs-Deputation bekandter Umständen halber, schwehrlich zu rechter Zeit zum Stande kommen kan, dafür halten, daß Seine Kayserl. Maj. darum von Reichs-wegen allergehorsamst zu bitten, und mit Vorbehalt der bey dem 2ten Articul des Rastädtischen Tractats von Ihnen suchenden Erläuterung und sonst dabey habenden Rechtens, auch eines jeden Standes eigener Befugnüß und Nothdurfft genugsam zu bevollmächtigen seye. Wie Sie, Augspurgische Confessions-Verwandte Churfürsten, Fürsten und Stände dann sich dißfalls Krafft dieses bestens verwahren, und hiemit öffentlich declariren wollen, daß Sie sich in Ecclesiasticis an den Religions- und Westphälischen Frieden, an Ihre darauf gegründete, seit Schliessung des Ryßwickischen Friedens in dieser Materie abgelegte Vota cummunia, und andere testantibus actis gethane Erklärungen, wie auch seither erfolgte Kayserliche Commissions-Decreta, Königliche Frantzösische Sincerationes und Versprechungen, ingleichen an der Catholischen Churfürsten, Fürsten und Stände eigene Versicherungen, in so weit solche Decreta, Versprech- und Versicherungen gedachtem Religions- und Westphälischen Frieden nicht zuwider seyn, und Ihnen, den Augspurgischen Confessions-Verwandten, zu statten kommen können, wie nicht weniger an die hieher gehörige solenne Reichs-Schlüsse halten, und davon nicht in geringsten abweichen, sondern vielmehr sich solches alles und sonst quævis competentia juris per expressum hiemit reserviren. Allermassen auch Ihre Kayserliche Majestät in Eingangs erwehntem Dero Commissions-Decret zu erkennen geben, wie es Deroselben ohnmöglich gewesen, bey der Rastädtischen Friedens-Handlung, nach der sonstigen Erfordernus, und der dabey vom Anfang gehabten Absicht sich ordentlich mit dem gesambten Reich zu vernehmen; In dem zweyten separaten Articul aber dieses Tractats expresse bedungen, daß, weil die gegenwärtige Umbstände Ihrer Kayserlichen Majestät nicht Zeit gegönnet, Churfürsten, Fürsten und Stände des Reichs über die Friedens-Conditiones zu consuliren, und deren Consens darüber einzuhohlen, solches nicht als ein Exempel angeführet, noch zur Consequenz gezogen werden, oder jemanden, wer der auch seye, præjudicirlich seyn sollen. So seye man an Seiten Churfürsten, Fürsten und Stände Augspurgischer Confession vollkommen überzeiget, daß Seine Kayserliche Majestät denenselben und dero Mit-

Mit-Ständen bey diesem gantzen Verlauff den geringsten Nachtheil zuzufügen nicht im Sinne gehabt. Wie dann die bey diesem wichtigen Werck von Kayserlicher Majestät gebrauchte Vorsicht, auch gethane Erklärung und Versicherung denenselben zu sonderbahrer Consolation gereichet, und Sie auf sothanes allergnädigstes Kayserliches Wort sich verlassend, hiemit das ex forma Reipublicæ, pace Westphalica und andern Reichs-Grund-Gesetzen denen Ständen des Reichs bey Friedens-Handlungen zustehende jus suffragii auf alle künfftige Fälle ex abundanti bestens verwahret haben wollen.

CMXXV.

Votum commune Evangelicorum de Dat. 4. Maji 1714. den IIIten Articul des Rastädter Præliminar-Friedens Schlusses betreffend, auch was deßwegen bey der Reichs-Vollmacht zu beobachten.

NAchdeme Seine Kayserliche Majestät der Reichs Versamlung vorstellen lassen, welcher gestalten die in den Reichs-Gutachten vom 23. April. von Catholischen und Evangelischen bey dem 2ten Articul des Rastädischen Tractats geschehene Bedingnüsse, wie auch was von Abstellung der übergedachten Tractat allschen vorgenommenen Contravention darinnen enthalten, denen zu dem instehenden Friedens-Congress abschickenden Frantzösischen Plenipotentiariis Anlaß geben dörffte, wider die Vollmacht des Reichs Einwendungen zu machen und deren Annehmdungen zu weigern, und daß man also diese Materien in 2. separata Concluſa bringen möchte; und man dann an Seiten der Augspurgischen Confessions-Verwandten Churfursten, Fürsten, und Ständen Gesande erwogen, daß dadurch das Friedens-Werck aufgehalten werden und die vorliegende Reichs-Stände noch länger vielerley Trangsahlen unterworffen bleiben würden, so hat man dafür gehalten, daß dasjenige was eigentlich nicht zur Vollmacht, sondern mehr zur Instruction gehöret wohl separiret und dieses letztere in ein post scriptum von einem dato seye, und man in diesen deutlich exprimire, daß es mit der Vollmacht keine andere Meynung habe, als daß dieselbe seiner Kayserlichen Maj. von denen der Augspurgischen Confession zugethanen Churfürsten, Fürsten und Ständen unter der in dem Voto Communi Evangelicorum von 21. April. enthaltenen Condition ertheilet sey, welche Condition dann auch der Länge nach dieser Instruction zu inseriren.

CMXXVI.

Concluſum in Conferentia Evangelicorum, Augspurg den 2. Junii 1714. dero zu Baaden in Ergau habende Ministros, die gesuchte Erläuterung des IIIten Articuls im Rastädter Friedens-Tractat zu befördern, sich aufs euserste angelegen seyn lassen, und deßhalben aller Orten mögliche Vorkehrung thun möchten.

NAchdeme Se. Kayserl. Majestät von deren Augspurgischen Confessions-Verwandten Churfürsten, Fürsten und Ständen allhier anwesenden Räthen, Bottschafften und Gesandten, Nahmens derer hoher Herren Principalen, Obern und Committenten unterm 15. Aprilis jüngsthin allergehorsamst ersucht worden, daß der 2te Articul des zu Rastadt geschlossenen Tractats bey der vorstehenden Friedens-Handlung so erleuchtet werden möchte, daß derselbe mit dem Westphälischen Frieden bestehen könte, und man solches sowol denen Röm. Cathol. Ständen, als auch dem König in Franckreich selbst, der Königin in Groß-Brittanien, dem König in Preussen, und denen Herren General-Staaten zu erkennen gegeben, mithin eine Nothwendigkeit seyn will, daß diesen Principiis inhæriret, und folglich auch in loco tractationis die Gebühr allenthalben beobachtet werde. Als ersuchet man nach reiffer der Sachen Uberlegung diejenige Evangelische Reichs-Stände, welche Ministros zu Baaden in Ergau haben werden, von Evangelischen Corporis wegen hiernit gebührend, diesen ihren Ministris aufzugeben, daß sie sich dieses Wercks sambt und sonders nach Inhalt obangezogenen bey der Kayserl. Commission geschehenen schrifftl. Anbringens, und des nun an Seine Kayserl. Majestät unterm 2. Junii ablassenden Schreibens auf das äusserste angelegen seyn lassen, mithin deßhalb aller Orten mögliche Vorkehrung thun möchten, wie sie dann darzu hiemit von Corporis Evangelici wegen in eventum bevollmächtigt werden, mit dem Ersuchen, dem Corpori von dem Verlauff fleißige Nachricht zu geben.

CMXXVII.

Ferneres Concluſum in Conferentia Evangelicorum, de Dat. 6. Julii 1714. die Erläuterung des IIIten Articuls im Rastädter Frieden betreffend.

VOn Evangelischen Corporis wegen, hält man einmüthig dafür, daß man, denen bißherigen Instructionen gemäß, bey dem unterm 2ten Junii anni currentis gemachtem Concluſo es zu lassen, zumahlen nicht abzusehen wäre, daß bey jetzigen Umständen man mit einigen Temperamentis bey dem Congress zu Baaden würde zum Stand kommen können, dahero die dortige

Evangelische Ministri sich dahin zu bemühen hätten, falls die gesuchte Erläuterung des 2ten Articuls des Rastädtischen Tractats nicht zu erhalten seyn sollte, daß die Sache wenigstens zu weiterer Verhandlung ad Comitia möchte remediret und darüber von beeden paciscirenden Gesandtschafften schrifftliche Declaration ertheilet werde.

Dafern aber auch solches, wider besser Verhoffen, nicht erfolgen sollte, denen Augspurgischen Confessions-zugethanen Churfürsten, Fürsten und Ständen, alle Befugnüsse Protestando aufs beste zu verwahren. Und wäre dem nach dem Baadischen Congress abzugehenden Magdeburgischen Gesandten von diesem Schluß zu seinem und der übrigen sich dort befindenden Evangelischen Ministrorum Behuff und Nachricht, eine unter dem Chur-Sächsis. Directorial-Insiegel ausgefertigte Abschrifft mitzugeben.

CMXXIIX.

Fernetes Conclusum in Conferentia Evangelicorum, wegen Erläuterung des III. Articuls im Rastädter-Frieden.

Dictat. d. 30. Octobr. 1714. per Chur-Sachsen.

Das Chur-Sächsische löbliche Directorium wird ersuchet, den Innhalt der verlesenen Rescriptorum per Extractum an die zu Baaden sich befindliche Ministros zu ihrem Behuff zu communiciren, nebst dem Ersuchen mit dem erwartenden Groß-Brittannischen Ministro in dieser Sache, nach Anleitung obgemelter Extracte überall de concerto zu gehen, und also eine fernere nachdrücklichere Vorstellung, insistendo denen vorigen Conclusis, und darauff ertheilten Instructionen zu thun.

Was aber die eventualiter einzuwendende Protestation betrifft, darüber wird man von Corporis wegen nicht ermangeln, Ihnen dessen Meinung weiter wissend zu machen.

CMXXIX.

Votum commune Evangelicorum vom 8. Octobr. 1714. die iterirte Reservationes des Evangelischen Corporis gegen den IIIten Articul des Rastädter und Baadischen Friedens, bey Ratification dieses letztern betreffend.

Der Augspurgischen Confessions-Verwandten Churfürsten, Fürsten und Stände allhier anwesende Räthe, Bottschafftere und Gesandte hätten zwar, wie singuli bereits bey der am 4. hujus gehaltenen Deliberation angezeiget, keine Instruction über diese materie, doch wolten dieselbe aus denen vorgekommenen, theils Ihre Kayserliche Majestät, theils die vorliegende Stände betreffenden rationibus die Ratification des auch nomine Imperii in Krafft der darzu ausgestellten Reichs-Vollmacht von Ihrer Kayserlichen Majestät nunmehro zu Baaden geschlossenen Friedens nicht hindern, oder aufhalten. Dieweil aber dieselbe Seiner Kayserlichen Majestät nicht allein unterm 11. April des lauffenden Jahrs, Nahmens dero gnädigsten Herren Principalen, auch Obern und Committenten allerunterthänigst angelangt, „ es möchte bey der anzustellenden so-„ lennen Friedens-Handlung der 3. Articul des „ Rastädtischen Tractats so erleutert werden, daß „ derselbe mit dem Articulo IV. & V. des Oß-„ nabrückischen Friedens bestehen, und die Evan-„ gelische Churfürsten, Fürsten und Stände „ hiebey, wegen der Ryßwickischen bekanten Re-„ ligions-Clausul und anderer Mißbräuche un-„ besorgt seyn könten: welches eodem dato der Catholischen Churfürsten, Fürsten und Ständen bey der Reichs-Versamblung sich befindenden Herren Räthen, Botschafften und Gesandten communiciret, und in einem absonderlichen Schreiben an Seine Kayserliche Majestät vom 11. May wiederholet worden, sondern auch, laut Protocolli vom 21. April und vom 4. May jüngsthin die Bevollmächtigung Seiner Kayserlichen Majestät zu denen Friedens-Tractaten auf die von ihnen suchende Erläuterung des 3. Articuls des Rastädter-Friedens expresse gerichtet, bey Seiner Kayserlichen Majestät unterm 2. Junii durch ein allerunterthänigstes Schreiben darauf insistiret, und endlich auch bey denen Kayserlichen und Französischen Gesandtschafften zu Baaden durch eigene Schickung in Conformitét, alles obigen remonstration thun lassen, und nichts destoweniger hierauf keine Reflexion genommen worden, sondern der 3. Articul des zu Baaden am 7. Septembris geschlossenen Friedens mit dem 3. Articul des Rastädtischen Tractats einerley ist: So müste man nomine Corporis Evangelici einmüthig declariren, daß, wie man sich von dem Westphälischen Frieden, quoad statum Ecclesiasticum, nicht verdringen lassen, also auch an diesem zu Baaden geschlossenen Frieden, in so weit er dem Westphälischen in Ecclesiasticis zu wieder, keinen Theil nehmen, noch sich daran gebunden achten könte, sondern gegen alles, was dem zuwieder, und was sonst noch mehr, als in dem Rastädtischen zu Beschwerde der Evangelischen Stände darinnen disponirt worden, wie auch, was bey diesem gantzen Friedens-Geschäfft in modo agendi contra jura Statuum vorgegangen, sich protestando bestens verwahren, mithin Statibus Evangelicis Ihre dabey habende Befügnüsse, alles mehrern Inhalts gemeinsamen Voti vom 21. April bestens reserviren müste, inmassen dan solches Votum, so viel die darinn ausgedruckte Reservationes betrifft, hiemit per expressum wiederholet wird.

CMCXXX.

Conclusum in Conferentia Evangelicorum, Die Abhelffung einiger Religions-Gravaminum betreffend, de Dat. 22. Dec. 1719.

Als man in Corpore Evangelicorum die von Ihrer Kayserl. Majestät, durch dero hochansehnlichen Principal-Commissarii Durchl. und Eminenz am 24. Nov. und von Ihrer Churfürstl. Gnaden zu Maynz den 17. ejusdem, auch von Ihro Churfürstl. Durchl. zu Pfaltz den 16. dieses, durch dero beyderseitige Gesandten erhaltene Antworten, nebst andern Umständen, worinnen sich dermahlen das Religions-Wesen im Röm. Reich befindet, in Berathschlagung gezogen, hat man allerseits vor nöthig gehalten, und geschlossen:

Primo, An des Hochansehnlichen Kayserl. Principal-Commissarii Durchl. und Eminenz beyliegende anderweite Vorstellung per Deputatos Corporis zu übergeben, mit geziemendem Ersuchen dieselbe Ihrer Kayserl. Majestät allerunterthänigst einzuschicken, und mit Dero Favorablen Bericht zu begleiten, und demnach,

Secundo, Die Nothdurfft erfordert, dem schädlichen und dem Westphälischen Frieden zuwider seyenden Principio wegen des sogenannten Simultanei (welchem auch Evangelische Scribenten auf gewisse Maasse beyzupflichten sich nicht ersehen, und woran das Corpus Evangelicorum gar keinen Gefallen hat) ernstl. und nachdrückl. Einhalt zu thun, und zu dem Ende aus verschiedenen theils gedruckten, theils ungedruckten Schrifften, die Vornehmsten aus denen Reichs-Satzungen genossenen u. andere Argumenta gezogen, und solcher Extract sub Titulo: Ungrund des Simultanei etc. etc. zu mehrerer Erläuterung der anderweitigen Vorstellung an des Kayserl. Herrn Principal-Commissarii Durchl. und Eminenz, beygeleget worden; So hat man gut gefunden, bey Einsendung desselben an allerseits höchst- und Hohe Herrn Principalen, auch Obere und Committenten, diejenigen, welche hohe Schulen und Vniversitäten in ihren Landen und Gebiethen haben, nomine Corporis gebührend zu ersuchen, daß im Fall bey denenselben sich kein Bedencken finden, sondern selbiger Aufsatz gnädigst approbiret werden solte, dieselbe geruhen möchten, vorbemeldte Schrifft sub Rubrica: Ungrund des Simultanei etc. auf solche ihre Hohe Schulen und Academien zu senden, und denenselben nachdrücklich aufzugeben, daß sie nach solcher aus denen Reichs-Satzungen genommenen Regul, ihre Lehren und Principia einrichten, und darnach sich achten sollen.

Tertio, Wäre dem Chur-Cöllnischin Herrn Gesandten wegen der armen Berchtoldsgadischen Emigranten eine nachdrückliche Vorstellung dahin zu thun, daß denen armen Leuthen ihr zurück gelassenes Vermögen nach der vorbemeldtem Herrn Gesandten mit zu übergebenden Specification, oder wie solches noch künfftig specificiret werden möchte, unweigerlich und unverkürtzt, nach Anleitung des Instr. Pacis, abgefolget werde. Solte aber wieder Verhoffen dieses gerechte Ansinnen nichts verfangen, so wäre allerseits höchst und Hohen Herren Principalen, auch Obern und Committenten geziemenst an Hand zu geben, ob Sie nicht geruhen wolten, alle Catholische Berchtoldsgader und deren Effecten, so sich in Evangelischen Landen und Orten antreffen lassen möchten, arrestiren und in Beschlag nehmen zu lassen.

CMXXXI.

Conclusum in Conferentia Evangelicorum den Hertzog zu Würtenberg dahin zu vermögen, daß er der Stadt Speyer sich auf Reichs-Constitutions-mäßige Art wider ihre bißherige überhäuffte Bedrückungen annehmen möchte, de Dat 22. Dec. 1719.

Demnach die gute Stadt Speyer durch die überhäufften von dasigen abgelebten Bischoffs Hochfürstl. Gnaden, auch denen Stifftern und gesamter Clerisey, wider sie vorgenommenen enormen Thätlichkeiten und respective Beeinträchtigungen, mithin dadurch verursachten, und mehr und mehr unerträglich causirenden Commissions- und Process-Kosten leider! in den höchsten Armuths-Stand gesetzet worden; folglich ihre Rechte nicht ferner weit prosequiren, und bey der Immedietät, auch was hiervon dependiret, sich weiter schützen könne; So hätte man Ihre Hochfürstl. Durchl. zu Würtenberg von Corporis wegen, ohne von vorbesagter Freyen Reichs-Stadt auf vorgedachte Weise beschehenes Imploriren zu erwarten, ob ipsam Notorietatem geziemend, wie hiemit beschiehet, zu requiriren, ermeldten bedrängten Evangelischen Reichs-Standes auf Reichs-Constitutions-mäßige Art zu dem gemeinen und insonderheit

Ihrer Kayserl. Maj. und des gesamten Reichs Besten sich nachdrücklich anzunehmen, und nicht zu gestatten, daß dieselbe, um vorgemerckte ihre Vorrechte gebracht werden, folgentlich gantz und gar unter so vielen überhäufften Bedruckungen, völlig zu Boden liegen möge.

CMXXXII.

Conclusum in Conferentia Evangelicorum, wie man sich gegen die Freyherren von Sickingen, wegen derer Religions-Gravaminum ihrer Unterthanen zu verhalten, de Dat. 22. Decembr. 1719.

DAß wenn die Freyherren von Sickingen sich wegen ihrer Ebernburgischen Indemnisations-Sache weiters bey dem Reiche melden, und auf deren Ausmachung dringen solten, man Evangelischer Seits so lang nicht darzu concurriren wolle, biß sie ihre Friedbrüche abgestellet, und ihren enormiter lädirten Unterthanen Satisfaction gegeben haben.

CMXXXIII.

Conclusum in Conferentia Evangelicorum, den Landgrafen zu Hessen-Cassel dahin zu vermögen, sich der bedrängten Stadt Speyer anzunehmen, de Dat. 19. Febr. 1720.

NAchdeme bey dem Corpore Evangelicorum ferners vorgekommen, welchergestalten die der Kayserlichen und des H. Reichs freyen Stadt Speyer wieder die ausdrückliche sowohl bey dem Kayserlichen und des Heiligen Reichs Cammer-Gericht, als auch dem Kayserlichen Reichs Hof-Rath ergangene vielfältige Processual-Verordnungen, Bischöfflich Speyerischer Seits in Ecclesiasticis & Secularibus vorhin deroselben zugefügte Beschwerden nicht sowohl remediret als vielmehr täglich mit allerhand Gewaltthätigkeiten unter vielen verächtlichen Elusionen der an beyden höchsten Reichs-Gerichtern befangenen und beklagten theils verworreren Justiz, auch ohngeachtet derselben, als unter andern von dem Kayserlichen und Reichs-Cammer-Gericht angeordneten Hülffs-Mitteln, um denen Hoch-Stifftischer Seits unternommenen Holtz-Verwüstungen manu forti zu steuren, solche Attentaten aufs neue gantz kürtzlich accumulirt, mit intendirender Bewürckung einer ordentlichen Residentz, auch so gar in Mieth-Häusern sowohl, als in mehr anderen streitigen Puncten, ja! ohne das Corpus Evangelicorum einer Antwort zu würdigen, fortgefahren, und dahero noch grössere und solche Beschwerlichkeiten darob veranlasset werden wollen, welche nothdringlich den vor Augen liegenden Untergang der Stadt und Verlust ihrer Reichs- und Gewissens-Freyheit nach sich ziehen müssen; Als ist fernerhin vor nöthig erachtet worden, in conformität des jüngst zum besten dieses Evangelischen Mit-Gliedes, (dessen augenscheinliches Verderben das Corpus Evangelicorum nach so vielen vergeblichen Bemüh- und Vorstellungen nicht indifferent ansehen kan) errichteten Assistentz-Conclusi vom 22. Decembr. 1719. und darauf ad Corpus Evangelicorum gebrachter Anzeige des regierenden Herrn Hertzogen von Würtenberg Durchläuchtigkeit zuforderist vor Dero Reichs-Constitutions-mäßige und recht patriotische Erklährung nicht allein den zu Dero hohen Nachruhm gereichenden Danck von Corporis wegen hiemit abzustatten, sondern Dieselbe auch dem zu folge zu bitten. Sie geruhen wollten, des Herrn Bischoffen zu Speyer und Cardinaln von Schönborn Eminenz glimpfflich zu ersuchen, die von Dero Vorfahren am Bischoffthum, sonderlich derselben Räthen, und auch nach Antritt Ihrer, als erwehlten Coadjutoris Regierung gegen besagte Reichs-Stadt gemachte- und täglich vermehrende Zunöthigung schiedlich abzustellen, insonderheit die fest zu setzen vorhabende streitige Residenz, (welche sich doch ohnwiedersprechlich) in Anno regulativo 1624. nicht befunden) biß zu güt- oder rechtlicher Außmachung beruhen zu lassen, auch im übrigen allen biß zu Außtrag derer von denen höchsten Gerichtern in Process befangenen Sachen im geringsten nicht weiters eigenmächtiger weise vorzunehmen, mithin diese ohne dem auf das äusserste gebrachte Stadt ihrer immedietät und Privilegien geruhiglich geniessen zu lassen, wie dann der fürtrefflich-Würtembergische Herr Gesandte solches alles seines gnädigsten Herrn Principalen Durchl. geziemend zu insinuiren und zu recommendiren hiemit requiriret wird.

Damit aber jenes mit noch mehrerm Behuff und allen unverhofften Falls nach Anleitung der obgemelten bißher Fruchtloß gewesenen Cammer-Gerichtlichen Resolution manu forti in offenbahren Beeinträchtig- und Unterdruckungen vollzogen werden möchte; Als hat man Corporis wegen eine unumgängliche Nothdurfft zu seyn ermessen, in eben solchen terminis des Herrn Landgrafen von Hessen-Cassel Durchl. (wie hiemit geziemend geschieht) zu bitten, Sie belieben möchten, hierunter nach Dero ohnehin bekannten preißwürdigsten intention pro bono Religionis & Publici der Stadt gekränckte Gerechtsame sich mit gleichmäßigem Eifer und Nachdruck sambt und sonders anzunehmen, damit dieser getreue Mit-Stand zu Käyserl. Maj. und des Heil. Reichs, sonderlich des Ober-Rheinischen Creyses besten empor gehalten, folglich bey seinen Religions-Rechten und Reichs-Freyheiten kräfftigst gehandhabet werden möchte.

CMXXXIV.

CMXXXIV.

Anzeige des Würtembergischen Herrn Gesandten in Conferentia Evangelicorum, was sein Herr Principal auf das Conclusum in Conferentia Evangelicorum de Dat. 22. Decembr. 1719. resolvitet.

SEines gnädigsten Herrn Hochfürstliche Durchl. erstatteten zu forderist einem hochlöblichen Corpori Evangelicorum den geziemenden Danck, daß zu Assistirung der Kayserl. und des Heil. Reichs-Stadt Speyer das besondere gute Vertrauen, besage des unterm 22. Decemb. prætanni an sie wohl eingerichteten und bestellten Concluſi, in dieselbe seye gesetzet worden. Sie seyen auch der patriotischen Erbiethens, nach dem in ihnen nie erlöschenden Religions-Eifer alle Reichs-Constitutions-mäßige Mittel und Wege in jeden Vorfallenheiten gerne zu ergreiffen, um dem gantzen Evangelischen Wesen und deren Glaubens-Genossen möglichste Handreichung zu thun. Damit aber insbesondere besagter Reichs-Stadt-Speyer mit einigen effect zu statten gekommen werde, so glaubten sie, eine Füglichkeit zu seyn, daß in dem löblichen Ober-Rheinischen Creyß einem vornehmen Evangelischen Reichs-Stand sothane Assistentz mit aufgetragen, und dahin geschehen würde, daß solche Stadt bey ihren Gravaminibus, nach Anweisung derer Reichs-Gesetzen, zulänglich möchte secundiret und unterstützet werden. Reserv. ulter.

CMXXXV.

Kayserliches Commissions-Decret mit darzu gehörigen Beylagen, die Religions-Gravamina im H. Röm. Reich betreffend, de Dat. 12. April. 1720.

VOn der Römisch-Kayserlichen Majestät, unsers allergnädigsten Herrn Herrn wegen, geben Ihro Durchleuchtigste Eminenz der Hochwürdigst-Durchleuchtigste Fürst und Herr, Herr Christian August, der Heiligen Römischen Kirchen Priester, Cardinal, Nationis Germanicæ Protector, Ertz-Bischoff zu Graan, des Heiligen Römischen Reichs Fürst, des Heiligen Apostolischen Stuhls Legatus natus, des Königreichs Hungarn Primas und Obrister geheimer Cantzler, Administrator des Bischoffthums Raab, wie auch der Graan- und Raaberischen Gespanschafften Ober-Gespan, Hertzog zu Sachsen, Gülich, Cleve und Berg, auch Engern und Westphalen, Landgraff in Thüringen, Marggraff zu Meissen, auch Ober- und Nieder-Laußnitz, gefürsteter Graff zu Henneberg, des hohen Ertz- und Churfürstlichen Dohm-Stiffts zu Cölln Dohm-Probst, und Thesaurarius, Graf zu der Marck, Ravensburg und Barby, Herr zu Ravenstein, der Balley Thüringen Statthalter, Ihro Römisch-Kayserlichen Majestät würcklicher geheimer Rath, und zu gegenwärtiger allgemeiner Reichs-Versammlung gevollmächtigter höchst-ansehnlicher Principal-Commissarius, des H. Römischen Reichs Churfürsten, Fürsten und Ständen allhier anwesenden vortrefflichen Räthen, Bothschafftern und Gesandten hiermit zu vernehmen, wasgestalten Ihre Römische Käyserliche Majestät Reichsväterlich und wohlmeynend nicht verhalten könten, daß Ihro als Römischen Käyser Dero hiesige höchstansehentliche Käyserliche Principal-Commission ohne Verzug geziemend berichtet und annebenst eingeschicket habe, was bey Deroselben von denen hier anwesenden Augspurgischen Confessions-Verwandten Gesandschafften für Beschwehrde, nahmentlich gegen Ihro Churfürstl. Durchl. zu Pfaltz, und gegen Ihro Churfürstl. Gnaden zu Maynz, dann auch gegen des abgelegten Herrn Bischoffen zu Speyer Fürstl. Gnaden und Freyherrn von Sickingen zu Ebernburg ins besonder, und weiters über mehrere Religions- und andere Sachen insgemein den 13. Octobr. vorigen Jahrs mündlich in Unterthänigkeit angebracht, darbey pro memoria sub Num. 1. hiebey liegend übergeben und gebethen worden. Num. 1.

So gnädigst nun Ihre Käyserliche Majestät angesehen und aufgenommen, daß bey Deroselben die Augspurgische Confessions-Verwandte Gesandschafften Ihre Anliegenheiten geziemend vorzutragen, sich schuldig erachtet, **um dardurch klährlich an den Tag zu legen, wie Ihre Höchst- und hohe Herren** Principalen, **Obere und** Committenten, **an allen Thätlichkeiten keinen Gefallen haben, sich an Gleich und Recht gern begnügen, und dasselbe allda suchen, von wannen sie es billich hoffen und erlangen sollen, damit ihres Theils Ruhe, Einigkeit und gutes Vertrauen im Römischen Reich erhalten werde:** Eben so gnädigst und willfährig haben Ihre Kayserl. Majestät hierüber durch Dero Kayserliche höchstansehnliche Principal-Commission dahier vorgemeldten Gesandschafften erklähren und versichern lassen, daß Sie nach der Sachen reiffer Erwegung alsobald an die vorernannte Chur- und Fürsten, unterm 8ten Novembris jüngsthin das behörige circa facta erlassen, und zugleich von weitern Unternehmungen gnädigst und ernstlich ab- und zur Güte oder selbstigen Abstellung anermahnet, darbey auch ferners, und allenfalls die Einsehung Dero Kayserlichen Ambts erinnert, mithin ohne Verzug die Hand an das Werck geleget haben, um nach ein-

eingelangten Berichten jenes nicht zu verfehlen oder in das Weite zu spielen, und mit leeren oder dilatorischen Rescriptis simplicibus, sondern in Verfolg der Westphälischen und anderer Frieden-Schlüssen sowohl als deren sämmtlichen Reichs-Satzungen und Ihrer Kayserlichen Wahl-Capitulation durch die darinnen allenthalben vorbehaltene nnd vorgeschriebene güt- oder richterliche Mittel, die gebührende abhelffliche Maaß circa facta, nehmlich per Rescripta dehortatoria, inhibitoria, & mandatoria, & quidem in forma arctiorum Kayserlich zu ertheilen, einfolglich jedermann in deme, was Recht und billig ist, Dero Kayserliches Ambt in Vermittel- oder Verordnungen gnädigst gerne angedeyen zu lassen: Nebst angehenckter gerechtesten Ermahnung, man möchte sich unterdessen von Seiten der A. Confessions-Verwandten gegen die Reichs-Ständige Bescheidenheit, und gegen eben die Reichs-Friedens-Schlüsse und Gesetze, worauf man sich beruffe, in der Sache, und in denen Personen, mit ohnzeitigem Eyfer auch nicht übereilen, und zu keinen allerseits schädlichen Weiterungen Anlaß geben, gestalten in Sachen so platter dingen, ohne den beschuldigten Theil vorhero auch gar nicht einmahl circa facta vernommen, oder zuvor dehortirt zu haben, anderster zu verfahren in gemeldten Frieden-Schlüssen und Reichs-Satzungen nirgends vorgeschrieben, sondern deutlich verbothen seye, inmassen auch darauf in vor angezogenen ProMemoria selbsten: Wann etwan **eine und andere** Circumstantia facti in referendo, **wie es geschehen könte, gefehlet seyn sollte, und ein anders dargethan werden könte, man hierunter nichts Gefährliches** intendirt **haben, sondern in allen Dingen sich weisen lassen, dem Recht und Billigkeit Raum geben, auch dergleichen Billigkeit sich wieder versehen wollte,** vernünfftig schon zurück gedacht worden.

Mit allem deme hätten Ihre Kayserliche Majestät so mißfällig, als empfindlich vernehmen müssen, wasgestalten die A. C. Verwandte Gesandschafften, auf dem allgemeinen Reichs-Tag, Ihren Herren Principalen zu gleicher Zeit eingerathen, daß Sie in ihren Landen, gegen die darinn gelegene Catholische Clöster und Kirchen Repressalien vornehmen, und darneben auswärtige Mächte ersuchen mögten, in ihren Gebiethen, gegen die Catholische ein gleiches zu thun, und mit ihnen A. C. Verwandten causam communem zu machen: Welchemnach Ihre Majestät der König in Engelland, als Churfürst zu Braunschweig, schon den 4ten Novembris jüngsthin bey Ihrer Anwesenheit in Ihren Teutschen Reichs-Landen am ersten mit Repressalien gegen die Catholische zu verfahren den Anfang gemacht, und die Catholische Kirche zu Zelle nicht nur würcklich habe verschliessen, sondern auch den Catholischen Gottesdienst verbiethen, folglich dahier darvon die Nachricht alsobald ertheilen lassen; Deme Ihre Majestät der König in Preussen, als Fürst zu Halberstatt und Minden, nach Ihrer Ruckkehr von Hannover, gegen die Catholische Kirchen und Clöster in Ihren Reichs-Landen, nehmlich in der Stadt Minden den 28. Novembris, zu Halberstatt den 2ten Decembris, und insonderheit gegen das im Reichs-Fürstenthum Halberstatt gelegene uhralte Gottes-Hauß, Stifft und Closter Hammersleben, mit Hindansetzung der in Abschrifft Num. 2. hiebey befindlicher Kayserlicher Obrist- Num. 2.
Richter- und Lehenherrlichen Abmahn- und Reichs-väterlich wohlgemeinter Warnung, auf eine im Reich niemahlen erhörte unmäßige, der Christlichen Liebe sowohl, als eines guten Regenten Milde, widerstrebende, und in sich ohne Ruckfrag verpönte, mithin denen Reichs-Fiscalen unterworffene harte Weise, am 2ten vorgemeldten Monaths Decembris verfahren, indeme nicht nur dieses Closters Kirche gesperret, sondern die Renthen eingezogen, die Geistlichen in gantz kurtzer Frist mit dem Bettelstab in der Hand, mit Hindansetzung Kayserl. Majest. und Dero höchsten Richter-Ambts, gäntzlich aus- und ins Elend fortgejaget haben, welches hernach bey Ihrer Kayserl. Maj. auf eine gantz fremde Art, durch die Antworten Num. 3. und 4. ausser aller Num. 3.
Reichsständigen Schuldig- und Bescheidenheit, und 4.
vielmehr angezeiget, als vermeintlich habe entschuldiget werden wollen:

Deme Ihre Durchl. der Herr Landgraff zu Hessen-Cassel, nach Ausweis des Num. 5. auch Num. 5.
nachzufolgen sich geäussert haben.

Noch weit empfindlicher seye Ihrer Kayserlichen Majest. ferner vorgekommen, daß man gegen das gantze Teutsche Reichs-Wesen und dessen allerseitige Grund-Gesetze, folgsam gegen Teutsche Pflichte und Reichs-Tags-Verrichtungen, welche in Besorgung des Publici, und zu Beybehaltung Ruhe, Friede und Einigkeit des Vaterlands, der Kayserl. Maj. und des Reichs gemeinsamer Hoheit, nach dessen heylsamen Satzungen allein gewidmet seyn solle, wider die Kayserl. Maj. und Ihre Reichs-Mit-Stände in solche Hitzigkeiten, und auf solche thätliche noch weiters gehende Rathschläge, Bedrohungen, Schrifften, Druckereyen, einseitige Auslegung oder Deuteleyen vom Gebrauch des Oßnabrugg- und Münsterischen Friedens, folgsam unter eben der Zeit, als mit angezogenen Reichs-Satzungen, das Recht gesuchet, gegen eben dieselbige Reichs-Satzungen und Rechte auf alles Ohnrecht unnöthiger Dingen verfallen

len und zugefahren seye, obwohlen Ihre Kayserl. Maj. das Recht und Billige nicht allein nicht abgeschlagen, sondern alles auf vorerwehnte Weise in die ordentliche Wege alsbalden gesetzet, und an Dero Kayserl. Ambt nirgend nichts haben gebrechen lassen. Welches Verfahren auf einem offentlichen Reichs-Tag und bey sogestalten Dingen, solang das Teutsche Reich stehet, mit einer solchen Neuerung und Hitzigkeit wohl niemahlen erhöret oder unterfangen worden; inmassen man nicht allein ohnerwartet deren bey Kayserl. Majest. bereits imploririten, und von Deroselben alsbald mit behörigem Weg und Ernst vorgewendeten Reichs-Satzungs-mäßigen gütlichen Ermahnung und Mittlen, oder des höchsten Kayserl. Ambts, erstlich unter sich, hernach unter dem Nahmen eines Corporis von einem Theil des Reichs zusammen gegangen, sondern auch, wie es scheinet, ohne Einsehung und mit Verschweigung eines Theil des nach Vergiessung so vielen beyderseitigen Christen-Bluts, und am Ende für auswärtige Hülffe noch darzu zu bezahlen gehabten vielen Millionen baaren Gelds, und mit der noch heutiges Tags zum Denckmahl an vielen Orten im Römischen Reich vor Augen habender Verherung der herrlichsten Reichs-Landen, errichteten Oßnabrugg- und Münsterischen Friedens, unter sich beständige, biß zu verbothenen unzeitigen Unionen oder Bündnüssen, gegen ihre Mit-Stände, und nach Ausweisung ihrer eigenen schrifft- und mündlichen Vorstellungen, bey nahe gegen die Kayserl. Majestät und Dero höchstes Ambt selbst gerichtet- und angezielten Extremitäten, Waffen und Drohungen, Ihren Herren Principalen einzurathen sich nicht entsehen, immittelst auch, ohneracht bey Ihrer Kayserl. Majest. um Dero Kayserliches Ambt zu Verschaffung des Rechten und der Gerechtigkeit ferner angesuchet worden, zu gleicher Zeit einseitige anderweite in sich vorhin nach denen Reichs-Satzungen nichtige Conclusa unter sich gemacht, und darinnen gantz ohnordentliche, zu des Teutschen Vaterlands völligen Zerrüttung allerdings Reichs-Grundverderbliche Principia, fest zu stellen sich angemasset haben solle. Als da unter andern seynd, auf die aus Kayserlichen und des gesammten Teutschen Reichs Gnaden und Milde errichtete und privilegirte Universitäten oder hohen Schulen und Academien im Römischen Reich, gewisse neuerliche, zu nichts, als zu Uneinigkeiten, Trennung, und Unruhen unter Haupt und Gliedern, und diesen unter sich selbst abziehlende, in denen gemeinbündigen Reichs-Satzungen nicht erweißliche oder erfindliche Lehr-Stücke abzuschicken, und denen Professoribus nachdrücklich aufzugeben, daß sie nach solchen ihre Lehren und Principia einrich-

ten, und darnach sich achten sollten. Arrest- und andere bedrohliche Schreiben; wegen der Berchtoldtsgädischen Emigranten, ja gar auf des Herrn Hertzog zu Würtenberg und Herrn Land-Grafens zu Hessen-Cassel, Fürstliche Durchl. Durchl. Protectoria aut Conservatoria, für die in rechtlichem Proceß seyende Sachen der Kayserlichen und des Reichs-Stadt Speyer zu erkennen, anderer unordentlicher wider die Reichs-Grund-Gesetze, gute Ordnung, alte Observanz, und gegen eines Römischen Kaysers alleiniges Ambt und Gewalt sehr hart anlauffender Dingen zu geschweigen; sondern auch diesemnach auf solcher üblen Bahne weiter fortgegangen worden seyn solle; indem Ihre Majestät der König von Preussen, als Churfürst zu Brandenburg, nebst des Herren Land-Grafen zu Hessen-Cassel Durchl. die Circular-Schreiben vom 23. und 30. Decembris vorigen Jahrs sub Num. 6. und 7. abgelassen, und dadurch zu Ohnfried und weiteren Thätlichkeiten die Aufmahnung zu gleicher Zeit gethan, als die Augspurgische Confessions-Verwandte Gesandschafften auch Seiner Durchleuchtigsten Eminenz dem Kayserlichen Herrn Principal-Commissario die anderweite Vorstellung laut Num. 8. zur Einsendung an Ihre Kayserl. Majestät bereits ausgehändiget haben; Wie nun in selbiger viele sehr anzügliche, der höchst nothwendigen Einigkeit und Teutschen Vertrauen im Heiligen Reich gefährliche Dinge, und vielmahlige Bedrohungen zu eigener Wehr und Waffen zu greiffen, insonderheit aber unter andern enthalten, daß offtgemeldte A. C. Verwandte Gesandschafften alles in Ihrer Kayserlichen Majest. allerhöchsten Nahmen, mit Hindansetzung aller Kayserl. Reichs-Pflicht, thun, und die von ihnen an statt der Repressalien und offentlichen Thätlichkeiten also nennende gelindeste Wege und Jura retorsionis, ohne Verletzung Kayserlichen Respects, willkührlich verüben zu können, andurch Kayserl. Maj. warlich gantz ohnverschuldeter Dingen ausser Acht und Amt zu setzen, mithin alles wohl und recht gethan zu seyn vermeinen;

So würde nun mit Ihrer Kayserl. Majestät das gesammte Heil. Reich, und ein jeder desselben hoch- oder niederer Chur-Fürst und Stand, was in so geartete Teutsche Rathgeber und Patrioten für Vertrauen zu setzen, und wie Ihrer Kayserl. Majestät bey solchen Dingen zu muth seyn könne, von selbsten leicht erkennen, folgsam zu nöthiger deren Abänderung und heylsamer Vermittelung eines so gestalteten Ubels, in Beherzigung allgemeinen Heyls und Ruhe, selbst betrachten.

Ihre Kayserliche Majestät wollten niemanden und keinem Religions-Verwandten Stand

oder Unterthanen des Reichs seine Meinung und Principia beschrencken oder benehmen, in so weit nemlich selbige denen gemeinbündigen Reichs-Satz-und Ordnungen wahrhafft und vollkommen gleichförmig seyen: Doch müsten Sie dahier und dermahlen nicht verbergen, daß Sie gleichsam gegen Ihre eigene Kayserliche und Oesterreichische Mildigkeit nun ohnumgänglich genöthiget seyen, aus Reichs-Vätterlich ohnpassionirten Hertzen, zu des allgemeinen Wesens besten, Churfürsten, Fürsten und Ständen vorgemeldten der Sachen bißherigen wahren Verlauff und deren eigentlichen Stand mit seinen Wahrheits-Gründen und eigenen Farben, und wie man mit Ihro umgehe, deutlich vorzustellen, mithin einem jeden erachten zu lassen, ob Sie nicht die gröste Ursache haben, Ihr Reichs-Vätterliches Leyd-Wesen und Empfindlichkeit über sothane ohnnöthige, unruhige, ohngründlich-und ohnordentliche Rathschläge und Beginnen zu äussern, und sich gegen die Gestalt eines sich so nennenden Corporis Evangelici, folglich über dessen gebrauchenden Modum, bey dem gantzen Reich höchstens zu beschwehren, und dargegen von Kayserl. Ambts wegen das behörige zu begehren und vorzukehren; Allermassen Ihro der Text de uno capite, & uno corpore, & singulis membris; ex Art. 5to. §. 19. quod unum Imperii corpus, & quid sit, si non pro uno consideriri possit, wohl bewust seye.

Ihre Kayserl. Majestät wüsten von Anfang Ihrer Kayserlichen Regierung sich so wenig zu entsinnen, daß Sie zu dem Ihro von denen A. C. Verwandten in diesem Werck bezeigenden Mißtrauen und Zunöthigung, und daß man Ursach und Noth habe, zu gleicher Zeit von anderweiten Zusammenkunfften, um Kriegs-Rüstungen in-und ausser Reichs miteinander zu veranstalten, und dardurch sich selbst Recht zu schaffen, oder hievon so offentlich zu sprechen, und in Dero geheiligtes Angesicht zu schreiben, bißhero einigen Anlaß oder Ursache gegeben haben, gestalten Sie in allen Dingen, welche an Sie ordentlich und geziemend gebracht, und worüber dero Kayserliches Amt gebührend angesuchet worden, mit Dero Wissen und Willen dasselbe niemand mit Worten oder Wercken versaget, sondern solches denen Reichs-und anderen Gesetzen nach, jedesmahlen haben ohnpartheyisch angedeyen lassen.

Sie erinnerten sich, was Dero Kayserl. Obliegenheit, in solchen und allen andern Sachen erheische, darneben auch was in denen Reichs-Satz-und Ordnungen vorgeschrieben, und in sich endlich recht und billig seye; Sie wüsten auch wohl, was wegen Haltung deren Reichs-Rechten, deren Einrichtung oder Auslegung Ihro, als Kaysern, mit-oder ohne dem gesammten Reich, nicht aber von einem Theil allein, sofort einem jeden Reichs-Stand ins besonder, oder allein zustehe, oder zusteben könne und solle, und hätten Dero höchsten Orts erweißlich bißhero an allem deme nichts gebrechen lassen, was Ihro dißfalls obliege: Sie erseheten auch noch nicht die mindeste Ursache, warum man auf solche Extremitäten verfallen mögen,

Ihre Kayserl. Majestät wüsten nicht minder, was der Oßnabrugg-und Münsterische, auch der Religions-Friede, die Executions-Ordnung, und arctior modus exequendi in Religions-Mißhelligkeiten, circa materiam & objectum für Ziel und Maaß gegeben, auch was denen in Religions-Sachen strittigen Theilen, waß neml. inerhalb dreyen Jahren kein Recht erfolge, wegen zuläßiger Thätlichkeit und Waffen in dem Oßnabruggischen Art. 17. §. veruntamen si neutro &c. &c. und in dem Münsterischen §. 116. veruntamen &c. &c. deutlich eingestanden und erlaubt, dabey aber nicht zu finden sey, daß ein jeder Reichs-Stand in seinem Land gegen unschuldige, und an deme, was in quæstione rei restituendæ damahlen gewesen, und jetzt neuerlich angebracht worden, nicht Theil habende Leuthe, oder sonsten Repressalien oder neu ersonnene Retorsiones juris iniqui, durch dergleichen vermeintlich gelinde, in der That aber gegen Mit-Stände sowohl, als gegen die Kayserliche Maj. selbst sehr ohngelinde Art, auszuben solle oder könne und möge.

Ihre Kayserliche Majestät wüsten, und erinnerten sich auch absonderlich wohl, was in dem Westphälischen Frieden-Schluß, nemlich in dem Oßnabrüggischen Art. ut autem &c. 8. und in dem Münsterischen §. gaudeant 63. de unionibus aut fœderibus enthalten, und wie solches vorgeschrieben seye.

Die Beschwehrde gegen Chur-Pfaltz, wegen der halben Heiligen Geists-Kirche, und wegen Verbiethung des sogenannten Heydelbergischen Catechismi, habe sich erst jüngst ereignet. Jene Wegnehmung seye nur eine Würckung eines irrigen Chur-Pfältzischen suppositi, welches nach eingekommenen Nachrichten gar bald würde haben können erläutert und geändert werden, wann denen von Ihrer Kayserl. Majestät gleich anfänglich vorgemeldter massen gethanen Reichs-Vätterlichen Erinner-und Ermahnungen von denen A. C. Verwandten Chur-Fürsten und Ständen und deren Gesandschafften dahier nur ruhiglich wäre Gehör und statt gegeben, und so schädliche Weiterungen unterlassen worden.

Ein gleiches würde wegen Herstellung vorgemeldten Catechismi auch destoleichter haben geschehen können, weilen nachdem Ihrer Kayserl. Majestät gehorsamst erstatteten Bericht und gethanen Ihrer Churfürstl. Durchl. solcher nicht circa Symbola aut dogmata, sondern nur in so weit derselbe ohne Erlaubnüß und Grund des vor-

vorgedruckten Churfürstl. Wapens und Privilegii, auch gegen den ersten Heydelberger Catechismum neuerlich ist, mithin nach Ausweiß der in Num. 9. und 10. Abschrifft sub. Num. 9. und 10. hiebeyliegender Lands-Fürstlichen Verordnungen Ihren sogenannten Reformirten Unterthanen sonsten und deßwegen nichts untersaget, entwendet, oder genommen, vielweniger den GOttesdienst in andern dahigen Kirchen zu üben, verbothen, und am allerwenigsten jemanden mit den Bettelstab, wie es vorerwehnter massen von Ihro Majestät dem König im Preussen, als Chur-und Fürsten zu Brandenburg geschehen, wegzuziehen, oder ichtwas dergleichen befohlen worden seye.

Man habe derohalben Ihre Kayserl. Majestät für den Mittler und Richter der Ordnung nach Recht erkennet, und in dem ersten pro memoria gebührend angesuchet, Ihre Kayserliche Majestät hätten sich darüber vorgemeldter massen stracks zu deme, was Sie schuldig seynd, auch aus aufrichtig-Kayserl. Reichs-Vätterlichen Gemüth gnädigst erkläret, und ernstlich angewendet, die Hand alsobalden an das Werck geleget, und gnädigst zugesagt, Ihr Kayserliches Ambt darbey starcken Wegs zu handlen. Sie, A. C. Verwandte aber hätten herentgegen neben deme, was recht ist, das ist, neben Anruffung Ihrer Kayserl. Majestät allerhöchst-und Richterlichen Hülffe, zu gleicher Zeit gethan, was allerdings nicht recht, sondern gegen die Oßnabrugg-und Münster. Frieden selbst, gegen alle Reichs-Satzungen, gegen alles Teutsche Recht und Billigkeit, mithin gegen die einem Römischen Kayser, dem gantzen Reich, dem Teutschen Vaterland, und einen jeden sich selbst respective schuldigen Ehrerbiethigkeit, Pflicht und Obsicht in vielen Stücken angehend seye, mithin auch in sich endlich ohnleidentl. seyn müsse: Ihre Kays. Maj. gebethen, diesem nach Churfürsten, Fürsten und Ständen wohl zu erwegen, wo es dann endlich im Reich hin verfallen werde, und wer dann eigentlich daran die Schuld tragen würde, wann man mit einem Röm. Kayser, wie es in dieser Sache, geschehen, verfahren? Ihn zum Mittler und Richter ersuchen, zu gleicher Zeit aber sein, und seiner Mit-Ständen eigener Richter mit allerdings verbothenen That-Handlungen seyn, Denselben durch solche eigenmächtige Gewalt-Thaten, Anruffung fremder Hülffen, durch anzügliche Schrifften kecke Druckereyen, und deren ohngescheute Ubergebung an Dero Kayserl. Höchstansehntliche Principal-Commission, mithin an die Kayserl. Majestät und das Reich selbst, auf die Seite stelle.

Ihre Kayserl. Majestät fasseten nicht, was man eines oder andern Theils in dem Reich darmit gewinnen oder stabiliren wolle, und wo es dann hin-auch wie endlich auszukommen und zu bestehen seyn werde, wann man Catholischer Seiten eben solche Wege aus-und einheimisch einzugehen, und solche Principia zu stabiliren sich auch verirren lassen wolte.

Num. 11. 12. und 13. Ihre Kayserl. Majestät hätten vorhin nach der Beylag Num. 11. 12. und 13. sich bereits Anno 1715 über solche Scripta anonyma und ohnbündige Asserta aut imaginarias leges & principia gnädigst und Reichs-väterlich eröffnet, wogegen höchst-bedauerlicher Weise nun mehrmahlen, und noch viel ärger als nie zuvor, durch dergleichen Bezeigungen und Hindansetzung aller Reichs-Satz-und Ordnungen, auch alles Betrachts des Erfolgs gleichsam mit Waffen und andern öffentlichen Bedrohungen, keine Gesatz noch Ordnung in dem H. Röm. Reich mehr erkennen oder halten zu wollen, sondern die Sache ohnerwartet deren vorgeschriebener gütlicher Mitteln oder Rechten in die äusserste Noth allsehen zu dringen geäussert und fortgefahren werde. Durch welche Wege, Schrifften und Consilia freylich dann alles in die allerseits ohnglückselige Extremitäten verfallen und verwickelt werden, herentgegen aber ohne Noth vieles Nachforschens sich bald ergeben müsse, wer und welche daran gegen GOtt und das Vaterland die höchst verantwortliche Schuld und Ursach zu tragen haben.

So wenig nun Ihre Kayserl. Majestät hieran den mindesten Theil haben wolten, so wenig könten sie sich des Ihro dargegen dißfalls und sonsten gebührenden Kayserlichen Ambts einseitig von einem Theil eines Reichs-Tags gleichsam entsetzen und nehmen; Am allerwenigsten aber es darauf ankommen lassen, sondern Sie seyn entschlossen, selbiges bey allen Vorfallenheiten nach denen Teutschen Reichs-Gesetzen ohne Ansehung der strittigen Dingen und Personen oder Glaubens-Bekanntnüssen, wie Sie es GOtt und dem Reich angelobet, zu üben: Wolten im übrigen die widrige, abgenöthigte Folgen von solchen gesuchten Händeln denen Rathgebern und Urhebern auf ihre Pflicht und Verantwortung lassen.

Erkläreten dahero dem allgemeinen Reich und Vaterland hiermit mit gutem zeitigen Rath und Wissen, von obhabenden Kayserlichen Ambts-und Gewalts-wegen, und Krafft dessen, und deren deutlich vorgeschriebenen Reichs-Satz-und Ordnungen nach reiffer deren Sachen, und aller dabey unterlauffender Umständen selbstiger Erwegung, hiermit gnädigst und ernstlich, daß Sie solches Verfahren, ratione rei & modi, so wenig als die vermeintlich befugte Repressalien, oder den Titulum Juris Civilis aut Publici Germanici, und deren neuerlichen sogenannten Retorsionum Juris iniqui unter Dero Kayserlichen Nahmen geschehen lassen oder gutheissen können, indeme darvon in dem Oßnabrugg-und

Münsterischen Frieden und übrigen Reichs-Satzungen nirgendswo ichtwas, wohl aber das gerade Widerspiel an allen Orthen, Krafft an-
N. 14. liegender Beylage Num. 14. zu ersehen, wo überall die gütliche oder richterliche Mittel in allen General- und Special-Sachen, folgsam die norma regulativa illius, & temporis futuri circa Ecclesiastica & prophana, deutlich vorgeschrieben und angedeutet, die Repressalia & viæ facti allerdings biß zur Straff des Frieden-Bruchs verbothen seynd, und daß folglich solches Verfahren, in und über Sachen, wo man contra vias facti die Haupt-Klag führet und angestellet, desto ärgerlich- und ohnformlicher seye.

Allerhöchst Dieselbe müsten auch die wegen der Berchtoldsgadner Emigranten neu erfundene Mandata arrestatoria, und sonderlich die an des Herrn Hertzogs zu Würtenberg, und Herrn Landgrafen zu Hessen-Cassel Fürstl. Durchl. Durchl. dem Vernehmen nach, und zwar von einem gantz unbefugten Gewalt erlassene Protectoria aut Conservatoria, für die Kayserl. und Reichs-Stadt Speyer, und deren nicht Reli-
N. 15. gions-sondern nach der Beylage Num. 15. lediglich in denen höchsten Reichs-Gerichten anhängige, zum Theil erloschene Rechts-Sachen allerdings unzuläßig und unordentlich, null und nichtig erkennen, mithin recht bekümmerlich ansehen, daß nun auch in die alleinige Jura & reservata Majestatis Cæsareæ eben also gegriffen, und von einem Theil des Reichs ohne und gegen das höchste Oberhaupt, eben so, ohne Rucksicht der Sachen und Folge, verfahren werden wolle, als sie kaum vor einem Jahr circa potestatem legislatoriam & judiciariam, wegen des einseitigen Concluſi auf der gemeinsamen Reichs-Visitation Dero Kayserlichen Cammer-Gerichts, nach
N. 16. der sub Num. 16. angezogenen Beylag, wären angegriffen worden, und dargegen die Kayserl.
N. 17. Verordnung Num. 17. hätten thun müssen; dann Sie gnädigst willig gesteheten, daß Sie keineswegs zu begreiffen vermöchten, was man dann mit dem Band des Corporis Germanici, dessen Satz- und Ordnungen anderster, als wie solche seynd, machen wolle, und auf welchen Grund und Absehen von einem Stand gegen den andern, als ob kein Recht, Gesatz noch Kayserliches Amt oder Gewalt mehr vorhanden wäre, diese Rathschläge und gewaltiges Verfahren gerichtet seyn solle, als daß unter solchem Schirm und Beginnen nach und nach ein Stand von dem andern unterdrucket und hernach aufgerieben, folglich in sich tota Imperri compages sicherlich werde dissolviret werden, welches wohl zu betrachten und zu behertzigen Ihro Kayserl. Majestät alle grosse und kleine Stände insgesammt, und einen jeden ins besonder zu seinen und gemeinen Heyl gnädigst wolten gewarnet und erinnert haben.

Eben dahero könten Ihre Kayserl. Majestät zu Beybehaltung gemeiner Ruhe, Einigkeit und Rechtens, und zu wahren Begriff, Lehre und Verstand deren Reichs-Satzungen nicht gestatten, denen Professoribus auf denen mit Kayserl. Erlaubnüß und Privilegien im Reich aufgerichteten Universitäten oder hohen Schulen zu andern, als denen Reichs-Satzungs-mäßigen Lehr-Stücken, vielweniger zu eigensinnigen und einseitigen Ausleg-Deuteley- oder Verdrehung der Reichs-Friedens-Schlüssen, und des Vaterlands Grund-Gesetzen anderst, als wie solche bißhero in dem H. Reich zum rechten Herkommen und zu gemeinsamen Band angenommen und Herkommens seynd, oder wie solche noch weiters gemeinsamlich werden verglichen, und von Kayserlicher Majestät ratificiret, mithin bündig und recht werden, einigen Anlaß zu geben, gestalten solches niemand nach dem Enthalt deren Reichs-Satzungen, und nach deren wahren von Kayserl. Majestät und dem Reich beliebt- und erklärten gemeinsamlichen Interpretation zu lehren, zu richten und zu schlichten seyen, widrigen Falls die ohnerfindliche, dem gemeinen Wesen Grund-verderbliche Principia, wie man dermahlen zu statuiren suchet, freylich noch weiters einschleichen würden und müsten, wogegen und wider alle solche Neotericos Ihre Kayserl. Majestät Dero Reichs-Fiscales nochmahlen zu der strengesten Beobachtung ihres Ambts vielmehr anzuhalten, widrigen Falls auch denen Universitäten ihre Privilegia zu cassiren, auch sie mit ernsthafftern Straffen, gestalten Dingen nach, anzusehen genöthiget seyn würden.

Ihre Kayserl. Majestät hielten nicht minder für sehr ohnordentlich, ohnanständig und ohngeziemend, daß auf einem ordentlichen Reichs-Tag Status unter sich, und Dero zu Berathschlag- und Besorgung Fried und Einigkeit bestellte Gesandschafften mit so harten ohnnöthigen Worten und Antastungen, wie es vorhin etlichmahl in denen Nordischen und andern Sachen, hernach auch gegen die Reichs- und Collegial-Directoria selbst schon geschehen, nun weiters ausbrechen, einander unter sich, nach kaum angebrachten Klagen, ohne Richter oder Mittler gleichsam zu Red zu stellen, zu bedrohen, oder würcklich zu verfahren erlaubt oder ordentlich erachten mögen, wie dann jetzt Ihro Churfürstliche Gnaden zu Maynz, als des Heiligen Römischen Reichs ältist- und erster Churfürst, und durch Germanien Ertz-Cantzler, ins besonder mit Beymessung ohnerfindlicher Dingen, neuer- und offentlich sehr hart angegriffen worden seye; Da doch Ihre Kayserl. Majestät aus bemeldter Ihrer Churfürstl. Gnaden Betrag und Antworten solche Noth eben so wenig recht ersehen als glauben können, daß ein Stand, oder ein Theil des Reichs den andern eigenmächtig zu Rede zu stellen befugt

sugt seye, oder daß der Herr Churfürst durch seinen solange Jahr hindurch dem Röm. Reich und dessen gemeinen Wesen ohnermüdet erwiesenen treu-patriotischen vielen ersprißlichen Vorstand und Dienste dergleichen Verunglimpffung und Angriff, wohl aber bessern Danck und Erkanntlichkeit verdienet habe.

Gleichwie ferner Ihre Kayserliche Majestät nicht fassen können, woher der Lärmen entstehe, oder gegründet seye, daß es jetzt um die gantze Augspurgische Confession, sonderlich an dem Rhein-Strohm gethan seye, allwo ihres Wissens frembde Potentaten sich noch nicht eingemischet, die beklagte Chur-Fürsten und Stände auch sich der gebührenden Verhör, gütlichen Verständnüß, oder Reichs-schuldigen Gehorsams noch nicht entzogen, oder entsaget hätten; also auch von Ihrer Kayserl. Majestät die Voreylige in denen Reichs-Satzungen nicht gebilligte Uniones eben so angesehen, und selbige, solange jene oder andere Stände die Rechte und Gesetze nicht unterdruckt oder verworffen hätten, billig allerdings hiermit cassiret, und jeder Reichs-Chur-Fürsten-Stand oder Unterthan darvon absolviret, herentgegen zu gutem und gäntzlichen Betracht deren gemeinsamlich bekanten Reichs-Grund-Gesetzen und zu allerseits friedfertiger Ruhe und Einigkeit, in denen Wegen des Heiligen Reichs Rechten ordentlich angewiesen würden.

Im übrigen hätten Ihre Kayserliche Majestät ernstlich nachschauen lassen, ob und was Ihro und der memori dero glorwürdigsten gerechtesten Kaysern und Vorfahrern Ferdinandi, Leopoldi & Josephi Majest. Majest. Christmildesten Andenckens, die A. C. Verwandte Gesandte, mit Recht, Fug und Warheit vorwerffen könten, nemlich, daß man sie über 70. Jahr lang in ihren Religions-Beschwerden, nach ordentlichen derentwegen sammt- oder sonders gethanen Anbringen, ohngehört, gelassen hab.

Es finde sich unter weyland Kayserl. Majestät Ferdinandi und Leopoldi Regierung nichts, so bey Deroselben ordentlich wäre angebracht, und auf dem Reichs-Tag oder sonsten, gestalten Dingen nach, ohnbeantwortet gelassen worden, worüber man sich dann selbsten bescheiden mögte, ob solche Dinge in genere & solle und ohne Benahmsung einiger besondern Sache einem Römischen Kayser auf offentlichen Reichs-Tag wider Dero glorwürdigste Vorfahrer gantz obenhin unter die Augen zu sagen, zu schreiben und zu drucken, der Gebühr und Respect gemäß, und ob es eine Art seye, sich so zu beschwehren, oder einige Sache, welche sie auch seyn möge, solchergestalten ordentlich zu Ende bringen zu können. Wann aber eine, oder andere Sache erliegen geblieben, so werde dessen Ursache leicht zu erforschen, und mithin dero Vorfahrer Christmildesten Andenckens und allerhöchst Dieselbe ohne Schuld zu finden, und es zu erweisen seyn.

Es seye insonderheit unter weyland Kaysers Josephi Majest. und jetzt glorwürdigst regierenden Kayserl. Majest. Regierung, auf die von ihnen A. C. Verwandten Gesandschafften durch besondere gesammt Vorschreiben oder allgemeine Reichs-Gutachten, zu Beförderung der Justitz, oder ihr vermeintlichen Beschwehrden angebrachte, bey dem Kayserl. Reichs-Hoff-Rath im Rechts-Stritt mehristens befangene Dinge
nach Außweiß des Num. 18. durch gewöhnlichen No. 18.
Decreta Dero Kayserlichen Reichs-Hoff-Rath hinüber gegeben, und dabey gnädigst und ernstlich anbefohlen worden, in allen und jeden vorbenannten Sachen, der Ordnung nach, ohne Verweilung zu verfahren, und nach denen Reichs-Grund-Gesetzen und Rechten schleunige unpartheyische Justitz zu ertheilen. Wie dann auch bey zimlich und ordentlichen Anbringen ferners geschehen werde und solle, was recht seye; daß aber alles noch nicht ausgemacht seye, daran trageten Ihre Kayserl. Maj. keine, mehristens aber die Partheyen, wegen ein und andern theils eigener Saumseeligkeit, in Beybring- und Handlung der Nothdurfft, und an deren statt genommen Absprungs an die Reichs-Versammlung, wordurch jedesmahl viel Zeit verzogen werde, und darinnen vielleicht die gantze Schuld seye, daß es gleichsam in dem Heiligen Reich scheinen, und daraus Krafft der schrifftlich übergebenen sogenannten anderweiten Vorstellung dahin getrieben werden wolle, als ob Ihro Kayserl. Majestät als dem Oberhaupt und Dero höchsten Reichs-Gerichten obliege, sobald eine Parthey A. C. Verwandten theils seye, daß man weder via ordinaria processuum verfahren, oder gleichsam alle Leges überfahren müsse, oder diesen weniger als andern Reichs-Gliedern und Unterthanen die probatio juris, aut legalitas rerum & temporis obliege, wiewohlen in denen Reichs-Abschieden, Reichs-Friedens-Schlüssen, Reichs-Hof-Raths- und Cammer-Gerichts-Ordnungen, circa materias Religionum, aut circa res & personas unius vel alterius de toleratis Religionibus alles Ziel und Maaß deutlich vorgeschriben, sonsten aber nach der gemeinen Rechts-Regul, wo kein Kläger, da kein Richter seye, dieser aber anderst nicht, als nach der Eigenschafft und Art des Geklagten verfahren könne.

Gestalten auch neben deme insgemein wissend seye, was zu Beschleunig- und Beförderung der Justitz Ihre Kayserl. Majestät bey neuer Anstellung Ihres Kayserlichen Reichs-Hof-Raths im Jahr 1714. nach Dero Wahl-Capitulation, in dem darbey erlassenen Decreto Instructionis

Dero gehorsamsten Reichs-Hof-Rath, dann auch ferner Dero gehorsamsten Kayserlichen Cammer-Gericht, auf Einrathen deren zu desselben jüngsten Visitation verordnet gewesten Churfürsten, Fürsten und Ständen, in dem durch deren subdelegirten Visitatoren im Jahr 1713. gefertigten, und von Ihrer Kayserl. Majestät allergnädigst gut geheissenen Visitations-Abschied aufgegeben und anbefohlen haben, damit zu gebührlicher Achtung deren Reichs-Satzungen, sowohl wegen des Richter-Ambts, als wegen ohnabseitigen Ansehen deren Sachen und Personen, weleher Glaubens-Bekänntnüß dieselbe auch seyn möchten, ordentlich, redlich und rechtlich überall zu verfahren ohnvergessen werde.

Was auch sonsten in dem erstern Ihro Durchlauchtigste Eminentz dem Kayserl. Herrn Principal-Commissario den 13. Octobr. vorigen Jahrs übergebenen so betitulten Pro Memoria, gegen Ihre Churfürstl. Gnaden zu Maynz, wegen der von demselben beschehenen Arrestirung der Stadt Wormbsischen Burgermeister, Ludwig Niclas Meckel, dasigen Stadt-Schultheissen, Elias Christoph Weiß, und deren Consulenten, so hart angeführet worden, nemlich, **als wann die A. C. Verwandte keinen Richterlichen Schutz mehr hätten, sondern ein jeglicher auf dieselbe aller Orten greiffen, und mit beschwerlichen Gefängnüssen selbige ängstigen und quälen möchte, wie er wolte**; Darinnen seye auf die bey Ihrer Kayserl. Majestät von Dero Stadt Speyer im Septembr. vorigen Jahrs allerunterthänigst beschehene schrifftliche Anbringen und Bitte, die Kayserl. ernstliche Verordnung und Befehl an Ihro Churfürstl. Gnaden zu Maynz unterm 16. Octobr. Krafft Anlag Num. 19. schon ergangen No. 19. und offenbahr kund gewesen, daß vorgemeldte Arrestirte nicht nur alsobald ohne einiges Entgelt loß zu lassen, wie es dann auch dem gehorsamsten Bericht nach vollzogen worden, sondern dergleichen Arrestirung nicht mehr geschehen solle.

Ihre Kayserl. Majestät lassen allem obigen nach allen ohnpræoccupirten patriotischen Chur-Fürsten und Ständen sammt der vernünfftigen Welt zu betrachten über, wie unbedachtsam und mit was Warheits-Grund Dero selben vorgeworffen werden könne, ob seye auf ihr der A. C. Verwandten bey Kayserlichen Majest. Majest. Majest. öffters gethane Anbringen, Vorstellungen und Bitten bißhero und über 70. Jahren weder die geringste Reflection gemacht, weder Gehör noch Justiz ertheilet worden.

Sie überlassen nicht minder dem gesammten Reich zu urtheilen, wie nahe die Anreitzere der allhiesigen A. C. Verwandten Gesandschafften gegen die Kayserl. Maj. solchermassen, und in den Tag hinein zu reden und zu schreiben sich unterstehen, was dieselbe und deren Principales zu solchen Räthen und zu solchen interpretatoribus, & citatoribus legum Imperialium, für Vertrauen und Hoffnung, zu Stifft und Erhaltung guten Rechtens, Ruhe und Einigkeit im Reich setzen können.

Alldieweilen nun diesemnach ferner aus offtgedachten Pro memoria **und anderweiten Vorstellung** hauptsächlich zu ersehen, daß circa facta gegen Ihre Churfürstl. Durchl. zu Pfaltz-Churfürstl. Gnaden zu Maynz, den verstorbenen Herrn Bischoffen zu Speyer, und den Freyherrn von Sickingen zu Ebrenburg die Haupt-Klagten seyen, indessen aber vorbesagte Repressalien von Ihr. Maj. dem König in Preussen, als von Chur-Brandenburg und Ihro Majestät dem König in Engelland, als Chur-Braunschweig, unternommen worden:

So haben Ihre Kayserl. Majestät Churfürsten, Fürsten und Ständen, mittelst deren Abschrifften sub Num. 20. 21. 22. 23. 24. 25 gnädigst mittheilen wollen, was Sie diesertwegen sowohl an erstgedachte beyde Herren Chur-Fürsten als an den Herrn Hertzogen zu Würtenberg, und den Herrn Landgraffen zu Hessen-Cassel wegen der auf diese beyde vorgemeldter unerlaubter für die Kayserl. Reichs-Stadt Speyer aufgetragen seyn sollender Protectorien aut Conservatorien für Kayserl. Dehortatoria, Inhibitoria und Cassatoria, ferner auch sub Num. 26. 27. 28. 29. was Sie an Churfürstl. Durchl. zu Pfaltz, Churfürstl. Gnaden zu Maynz, des neuen Bischoff zu Speyer Fürstl. Eminentz, und an den Freyherrn von Sickingen, nach denen von diesen gehorsamst eingekommenen Berichten und Verantwortungen Kayserl. erkennet und verordnet haben, inmassen Sie wegen nicht ordentlich angebracht- oder erwiesenen Dingen annoch anderst zu erkennen und zu verordnen in Rechten nicht vermögen: No. 20. 21. 22. 23. 24. 25. No. 26. 27. 28. 29.

Wegen desjenigen aber, was in offterwehnten Pro memoria **und anderweiten Vorstellung** gegen die Clausul des Articuli quarti Pacis Rissvicensis, mithin tertii Badensis zur Beschwerde und dessen Abhelffung gesagt werden will, darüber könten Ihre Kayserl. Majestät Chur-Fürsten und Ständen des Reichs Dero Befremdung nicht bergen, daß ihre Gesandschafften, ohne einzige Rücksicht, auf Dinge, die ausser Menschen Leben und Gedächtnüß noch lange nicht veraltet wären, allerhöchst dieselbe gegen die Acta publica so keck anzutretten sich nicht entseheten, welche dorthin anzuweisen, Ihrer Kayserl. Majestät Chur-Fürsten und Stände hiermit nachdrücklichst wolten ermahnet haben, dann es Weltkündig und offenbahr, dahero auch jedem Patrioten güter massen erinnerlich seyn müste, was gedachter

dachter Clausul halber sowohl von denen A. C. Verwandten Gesandschafften dahier im Jahr 1697. bey Ihrer Kayserlichen Majestät weyland Herrn Vaters Kayserl. Majestät für Beschwerde Num. 30. geführet, Dieselbe aber mittelst des Num. 31. und deren darzu gehörigen Beylagen der Reichs-Versammlung solches allzu ungleiche Vorgeben deutlich vorzulegen bemüßiget worden, als was hernach zu gütlicher Hebung dieser Zwistigkeiten auf dem allgemeinen Reichs-Tag von Jahr zu Jahren nach Ausweisung der Reichs-Tags-Acten öffters vorgekommen, und welchergestalten man nach vielen dort geflogenen Handlungen endlich im Jahr 1702. sich derentwegen miteinander gütlich verglichen. Deme zu folge auch Ihrer Kayserlichen Majestät, weyland Herrn Vaters Kayserl. Majestät, glorwürdigsten Andenckens, das in Abschrifft Num. 32. anverwahrte Reichs-Gutachten unterm 11. Martii 1704. in aller Uterthänigkeit erstattet. Welche darüber durch den Ihro Churfürstl. Gnaden zu Maynz unterm 25. Aprilis besagten 1704. Jahrs Dero allergnädigste Kayserl. Genehmhaltung dahin eröffnen lassen, daß Sie mit Chur-Fürsten und Ständen gleicher Meynung seyen, daß zu Abthuung allerseitiger Religions-Gravaminum eine engere Reichs-Deputation, der grössern Anzahl, jedoch allen und jeden an ihren ordinari Deputations-Rechten oder sonsten ohnnachtheilig zu præferiren seye, wie Sie dann auch die darzu von Reichs-wegen erkiesete sechs Deputirte approbiret, anbey alles vollenzogen haben, was Ihrer Kayserlichen Obliegenheit ware; Man habe diesemnach nicht allein unter weyland Kaysers Josephi Majestät, Christseeligsten Andenckens, sondern auch Ihre Kayserliche Majestät nach dem Antritt Dero Kayserl. Regierung, sonderlich noch im Jahr 1714. und 1715. nach Ausweiß deren Reichs-Tags-Acten, beyderseits die gütliche Handlung fortgesetzet, und durch Dero damahligen Kayserlichen Principal-Commissarium, Ihrer Fürstlichen Gnaden von Löwenstein, seeligsten Andenckens, die Reichs-väterliche Erinner- und Ermahnung, nach der Beylag Num. 33 öffters thun lassen. Da im übrigen Ihre Kayserl. Majestät sicherlich und gründlich lieb gewesen seyn würde, daß die gantze damahlige Reichs-Kriegs-Declaration, und der zur Freyheit und Ruhe von Europa besorglich noch offt nöthige Effect, mithin nach der Intention der Declarantium die Execution der Belligerantium gewesen wäre, oder hätte erlanget werden können oder wollen. Indeme aber Welt-kündig seye, welchergestalten, und an welchen Alliirten und Patrioten es gebrochen, daß ein so heilsam und nöthiger Entzweck nicht erhalten worden, zumahlen welche ihre schuldige Præstationes und Particular-Alliantzen nicht gehalten, und zu denen allgemeinen für die Reichs-Defension zur Militar-Operations-Cassa, und zu anderen Verwilligungen, wenig oder gar nichts beygetragen, und dasjenige bißhero noch nicht geleistet haben, was Sie doch von Reichs-wegen, sonderlich als so hoch begabt und begnadete Reichs-Glieder, mit zugesagt und sich dessen schuldig gemacht haben. Dahero seye auch bey Ihrer Kayserl. Majestät nicht gestanden, weder Ihro noch denen willigen Patrioten mit Grund vorzuwerffen und auffzubürden, daß bey dem Baadischen Friedens-Congreis kein besserer Reichs-Friede erfolget seye. No. 30. 31. No. 32. No. 33.

Sollte es aber dahin ernstlich gemeint seyn, wie bey nahe der wortliche Innhalt deren so betitulten Pro memoria **und anderweiten Vorstellung des** Corporis Evangelici deuten zu wollen scheinet, nehmlich daß ein nomine Cæsaris & Imperii errichtetes Pactum publicum in- oder ausser des Reichs bündig, und ohnbündig zugleich seyn könne oder solle: Daß ein suppositum voti communis, oder anmassende interpretation eines Theils des Reichs, circa pactum publicum, & pacisentes in facie orbis, das ist, auf einem offentlichen Reichs-Tag, pro parte vel in toto ohne Ursache gültig oder ohngültig, prioribus pacificationibus derogatorisch oder nicht, oder aber ein modus aut lex tollendi obligationem pacificationum publicarum abgeben, oder seyn könne: Daß die der Kayserl. Majestät ertheilte Vollmacht frustratorisch in sich, oder in seiner Würckung seye; So könnten Ihrer Kayserl. Majestät anderst nicht als tieff zu Gemüth, und in der Seele empfindlich seyn, daß man ein in Ihro und des Reichs Nahmen mit einer fremden Potentz geschlossenes Pactum publicum gegen Ihro, und des Reichs Hoheit, Treu und Glauben in- und ausser Reichs nun solchermassen darzustellen, gutfinden möge; Ihre Kayserliche Majestät betrachteten mit Kayserlicher Wehemuth, wohin solche Facta & Consilia in jure gentium, wohin in existimatione & fide Cæsaris, & Imperii Germanici einschlageten; Es habe testibus factis an Ihro gewiß nicht gefehlet, daß ein besserer Fried seye errungen worden, Sie hätten testibus actis dazumahlen solches anbey auch und öffters erinnert, wo es hinkommen würde, wann der schädliche neue Modus Votorum communium vel particularium innerlich- und äusserlichen Glauben umschrencken, oder die Pacta wanckelhafft und ohnbündig, oder alles ohnständig und ohnerörtert machen sollten. Sie hätten nicht ermanglet, die Consequentz solcher Sachen, und darbey vorzustellen, was es dann cum compage Corporis Germanici abgeben würde, wann Catholici gleichmäßige Principia fasseten und verfahren würden, so ihnen endlich von gleicher Gestalt und Gültigkeit seyn müste. Ihre

Kay-

Kayserliche Majestät hätten jedennoch frey gestellet, wann etwan einige Status, obwohlen dieselbe zuvor mit Franckreich auch über Reichs-Sachen bereits besondern Frieden geschlossen, auch jetzt den mehresten Lärmen macheten, jedennoch den Krieg continuiren wollten. Diese hätten solches nicht gut gefunden noch wagen
No. 34. wollen, sondern das sub. Num. 34. anliegende Conclusum Imperii seye eingeschicket, in friedlich-Reichs-Ständiger Einigkeit die Sachen vermittelt, endlich Ihrer Kayserlichen Majestät gratuliret worden, welche dahero auch nicht sehen könten, wie Sie, Ihre glorwürdigste Vorfahrer, und die Catholische Stände nun wegen gefährlicher Erklärung und Abolition gemeldter Friedens-Articulen oder dessen Clausulen und Materien einige culpam aut moram zu tragen hätten.

Solchem nach, und bey so gestalten Sachen, gleichwie Ihre Kayserliche Majestät damahlen schon davor gehalten, daß man die von Seiten der Augspurgischen Confessions-Verwandten unterbrochene gütliche Handlung nicht allein über diese Ryßwickische und Baadische Clausul, sondern alle andere Reichs-Religions-Sachen, welche ja ihrer Natur und Eigenschafft nach, ein innerliches Reichs- oder Hauß-Geschäfft, mithin kein Fremder darein zu mischen seye, wieder zur Hand nehmen, und selbige in auffrechten gegeneinander bezeigenden Vertrauen, der Billigkeit nach, sonderlich quo ad usum & normam, außmachen mögte, worzu Ihre Kayserl. Majestät Dero damahligen allergnädigsten Erbiethen nach, zu Stifftung guten Vertrauens, Erhaltung Friedens, Ruhe und Einigkeit im Reich, aus besonderer Reichs-väterlicher, für alle und jede Stände und Glaubens-Bekäntnüssen hegenden Käyserlichen Liebe, und Achtung Dero allerhöchsten Orts alles mögliche und zur Sachen dienliche, auch jetzt noch gerne mit beytragen wollten.

Also beharreten Ihre Kayserliche Majestät noch bey vorgemeldter Dero Reichs-väterlichen Wohlmeinung, nehmlich daß gegen Dero und des Reichs Hoheit, Treu und Glauben eine so gestaltete Erklährung gegen offentliche Friedens-Schlüsse ohnmöglich statt haben oder bestehen könne, sondern Sie müsten und wollten ratione interni Imperii Chur-Fürsten und Stände allerseitiger Glaubens-Bekantnüß hiemit nochmahlen allermildest ermahnet haben, solche durch vor angezogenem Reichs-Schluß mit langen Bedacht und guten zeitigen Rath selbst rühmlich erwehlte, und zu Erhaltung guten einmüthigen Vernehmens und besseren Vertrauens unter denen Ständen beliebte gütliche Handlung in diesem Stück und etwahigen andern Religions-Irrungen, durch die erwehlte engere Reichs-Deputation, mittelst friedliebender, vernünfftiger, und in denen Reichs-Satzungen erfahrner subdelegirten Ministren dermahleinst mit aufrichtig-Christlichen Gemüth würcklich anzugehen, wegen des Orts der Zusammenkunfft aber sich zu vergleichen, und Ihrer Kayserlichen Majestät darüber ein Reichs-Gutachten zu Dero gnädigsten Kayserlichen Ratificationje ehender je lieber einzuschicken.

In dem übrigen wolten Ihre Kayserl. Majest. wegen denen in Religions-Sachen, oder zwischen zweyerley Religions-Verwandten bey denen höchsten Reichs-Gerichtern anhangenden Dingen und Rechts-Händeln, wie auch wegen denen verpönten Drucken und Schmählereyen Ihre im 1715. erlassenes oben Num. II. angezogenes Edict, und auch vorgemeldte Anmahnungen an Dero Kayserl. höchste Reichs-Gerichte, und an Dero Kayserliche Reichs-Fiscales, und Bücher-Commissarios allerdings hiemit erneueret haben, sonsten auch an Dero Kayserl. ohnpartheyischen Amt, und fernerer Sorgfalt in Rechts- und Reichs-Geist- und weltlichen Sachen weiters ohnermüdet nichts ermangelen lassen.

Und gleichwie schließlichen Ihre Kayserliche Majest. nicht zweiffeln, daß darauf von allen guten Patrioten allerseits behörige Reflection werde gemacht, und Dero guten Rath und Befehl die schuldige Folge geleistet werden; Also versehete Sich Dieselbe auch allergnädigst, daß ein jeder Chur-Fürst und Stand des Reichs seine bey der Reichs-Versammlung anwesende Räthe, Bothschafften und Gesandte zu Erreichung solches allgemein heylsamen Zwecks bald und zulänglich zu instruiren, und dieselbe zur Bescheidenheit, bevorab aber zu Stifftung Friedens, Ruhe, Einigkeit und Vertrauen anzuweisen, alle dargegen undiensame Hitzig- und Anzüglichkeiten aber ein für allemahl zu untersagen, nicht minder auch anbey zu erinnern für gut achten werde, daß dieselbe ihrer eingebohrnen allgemeinen Teutschen Pflicht und Schuldigkeit nach, die Rathschläge und Thaten nicht nach ihrer Idealisch- oder einseitigen Meynungen, sondern nach den alleitigen gemeinbündigen Rechten, Buchstaben, Sinn und Verstand, aller Reichs-Satzungen richten und folgen, mithin die beständige Probe wahrer und guter Patrioten mit schuldigster Ehrerbiethung gegen Ihre Kayserl. Majest. geben, und andern dißfalls mit gutem Exempel vorgehen mögen, inmassen an Ihrer Kayserl. Majestät endlich weder fehlen werde noch solte, daß nicht der gantze Oßnabrugg- und Münsterische Friede sammt und neben all und jeden Reichs-Satz- und Ordnungen in allen Reichs-Religions- und Profan-Sachen, ohne fremdes Zuthun, allerseits genau und unverbrüchter in ihrer

rer Vollkommenheit, wahren Verstand und Consistentz erhalten werden solten und würden.

Höchstermeldte Ihre Durchl. Eminentz verbleiben des Heiligen Römischen Reichs Churfürsten, Fürsten und Ständen vortrefflichen Räthen, Bothschafftern und Gesandten mit Freundgeneigt und gnädigen Willen beständig wohl zugethan. Signatum Regenspurg den 12. April 1720.

Cardinal von Sachsen, mpr.
(L. S.)

Beylagen.

Pro Memoria

No. 1. Mit Beylagen Lit. A. bis E inclusive.

Der Augspurgischen Confessions-Verwandten, wie solches der Höchst-ansehnlichen Principal-Commission den 13. Octobris 1719. übergeben worden.

SEiner Durchleuchtigsten Eminentz würde sonder Zweiffel noch unentfallen seyn, was massen dieselbe bey Ihro Anherokunfft denen Evangelischen Gesandschafften verschiedentlich die gute Vertröstung, Nahmens Ihrer Kayserlichen Majestät gethan, daß Diese Sich in der That als ein Kayser nicht allein der Catholischen, sondern auch der Evangelischen erweisen, und diesen nicht weniger als jenen Recht wiederfahren lassen, Sie bey dem Instr. Pac. Westph. schützen, und die bißherige Religions-Gravamina erörteren und abthun lassen wollen.

Wie nun von Ihro Kayserl. Majestät allergerechtesten Gemüthe Evangelici jederzeit eben dieses sich billig versprochen, also hat solche allergnädigste durch Se. Durchleuchtigste Eminentz Ihnen gegebene Versicherung nicht anders als zu Ihrer grossen Consolation gereichen können, und haben darauf bißher in aller Gedult auf die Erfüllung desselben gewartet. Nachdeme aber solche noch nicht erfolget, und nicht allein die vorige sehr viele Gravamina noch immerhin unabgestellet bleiben, sondern auch fast täglich neue in Politicis und Ecclesiasticis darzu kommen, also, daß Evangelici daraus urtheilen müsten, es seye von denen Catholischen Ständen am Rhein der ernste und feste Rath-Schluß gefasset, die Evangelischen dortiger Orten gäntzlich zu unterdrucken, und sie aller Wohlthaten des Westphälischen Friedens gar zu berauben; So haben der A. C. Verwandte Churfürsten, Fürsten und Stände hier anwesende Räthe, Bothschafften und Gesandte länger keinen Anstand nehmen können, dieserhalb Ihro Durchleuchtigste Eminentz, und durch dieselbe Ihro Kayserl. Majestät geziemeust anzutretten, und dadurch klärlich an den Tag zu legen, wie obbesagt Ihre höchst- und hohe Herren Principalen, Obern und Committenten an Thätlichkeiten keinen Gefallen haben, sich an Gleich und Recht gern begnügen, und dasselbe allda suchen, von wannen sie es billig hoffen und erlangen sollen, damit Ruhe, Einigkeit und gutes Vertrauen im Römischen Reich, wenigstens an Seiten der Evangelischen, so lang immer möglich, erhalten, und der gantzen Welt bekannt werde, daß, wann es zu Weiterungen darüber kommen solte, Evangelici darzu durch die unzahlbahre unleidentliche Fried-Brüche der Catholischen unumgänglich gezwungen würden.

Solchemnach wolte man quoad Politica nur beyläuffig hier berühren, was für schwere Bedruckungen die beyde Städte Speyer und Worms von denen Bischöfflichen Regierungen täglich leiden, und wie aus denen unaufhörlichen Thätlichkeiten, Processe und Commissionen nichts anders abzunehmen, als daß der gäntzliche Ruin und die Subjugation derselben gesuchet werde. Wie denn für weniger Zeit Ihro Churfürstl. Gnaden zu Maynz der Stadt Worms Consulenten, sonder Zweiffel aus Anstifften der Bischöfflichen Regierung, auf der Vestung Ehrnbreitstein und noch jüngsthin abermahls ihren Stadt-Schultheiß, Elias Christoph Weichs, zu Maynz, dann auch ihren Burgermeister, Ludwig Niclas Meckl, in einem Chur-Mayntzischen Dorff Bierstatt gegen klare Maßgebung der Reichs-Constitutionen arrestiren lassen, eben als wann die Evangelischen keinen richterlichen Spruch mehr hätten, sondern ein jeglicher auf dieselbe aller Orten greiffen, und mit beschwehrlichen Gefängnüssen dieselbe ängsten und quälen möchte, wie er wolte.

Was aber die Ecclesiastica betrifft, würden Ihre Durchleuchtigste Eminenz aus der Beylage sub Lit. A. sammt deren Anschlüssen gnädigst ersehen, was Ihre Churfürstl. Durchl. zu Pfaltz für grosse Bedruckungen Ihren Evangelischen Unterthanen vornehmlich in der Untern-Pfalß, denen auch in dem Neuburgischen zufügen lassen, nicht allein gegen den Westphälischen Frieden und Hallischen darauf gegründeten Recess, sondern auch gegen die letzt mit Ihrer Königl. Maj. in Preussen ad interim verglichene Religions-Declaration.

So zeiget ferner die Beylage sub Lit. B. mit ihren Adjunctis, was Ihre Churfürstl. Gnaden zu Maynz zu Badenheim, und in dem Rheingräflichen zu Wörstatt, Obersaulheim und Eichlach für harte und mehr als feindliche Executiones in alieno territorio unter dem nichtigen Vorwand des revivisirten Juris ordinariatus verrichten lassen. Insonderheit ist hierbey merckwürdig aus der Badenheimischen Facti Specie und derselben Beylage sub Lit. M. M. daß nicht nur das Chur-Mayntzische Vicariat in fremden Gebieth über Evangelische Glaubens-Genossen und deren Kirchen und Gottes-

dienst wider die klare Verordnung des Religions-Friedens so gar Commissarien und Executoren anzuordnen sich unterstanden, sondern auch die Chur-Mayntzische Statthalter, Cantzley-Director und geheime Hoff- und Regierungs-Räthe, sich nicht entsehen, zu Mitbeförg- und Concertirung dieses angeblich heylsamen in der That aber unbefugten widerrechtlichen Wercks dem Vicariats-Provicario Han, dem Hof- und Regierungs-Rath Hachenburg zuzuordnen, welcher sich so gar einen Commissarien zu Entrichtung der Religions-Affairen in Conformität des Ryßwickischen Friedens nennet, und unter Ihrer Churfürstl. Gnaden zu Mayntz hohen Nahmen vermeintlichen Executions-Befehl mit angehängter Straffe publiciren und ins Werck richten dörffen. Man könte Evangelischer Seits nicht glauben, daß solches auf Befehl Ihrer Kayserlichen Majestät geschehen, und wäre also ein grosser Mißbrauch der Kayserlichen allerhöchsten Authorität, mithin derselbe mit seinen Committenten höchst-straffbahr unter eben dieser Mayntzischen Vicariats-Authorität ist auch laut Num. 3. ad Lit. B. in dem Zweybrückischen gegen dem klaren Inhalt des Ryßwickischen Friedens Art. 9. das Simultaneum eingeführet worden.

Welchergestalten der Graf von der Layen mit angeblicher Genehmhaltung Ihrer Churfürstl. Gnaden zu Mayntz, als Ordinarii, folglich unter Ihrem Betrieb seinen Evangelischen Unterthanen zu Münchweiler ebenfalls die Kirchen nehmen, und denen Catholischen einraumen lassen, besage der Anfuge sub Lit. C. auf gleichmässige feindseelige und Fried-brüchige Art haben auch die Bischöffliche Speyerische Bediente, besage der Beylage sub Lit. D. der Evangelischen Gemeine zu Freymersheimb Ihrer jederzeit auch in dem Frantzosischen Krieg hindurch gehabte Kirche geraubet, ohnerachtet sie gegen ihre vorige Obrigkeit der von Weingarten per sententiam Cameralem dabey geschützet worden.

Und weilen täglich Nachricht von neuen Gravaminibus in Ecclesiasticis und Politicis einlieffen, so wolte man vom Corpore Evangelicorum selbige hiernechst nach eingezogener näherer Erkundigung Ihro Durchleuchtigsten Eminenz geziemend einzuhändigen sich vorbehalten, und um deren gleichmäßige Abstellung auch hierdurch zum Voraus gebethen, doch dabey bedungen haben, daß, wann etwan in ein- oder anderer circumstantia facti in referendo ad Corpus Evangelicorum, wie es geschehen kan, gefehlet seyn solte, und ein anders dargethan werden könte, man hierunter nichts gefährliches intendiret haben, sondern in allen Dingen sich weisen lassen, dem Recht und Billigkeit Raum geben, auch dergleichen Billigkeit sich wieder versehen wolte.

Solten aber, wie vermuthlich, alle diese Infractiones Pac. Westphal. mit der Ryßwickischen Religions-Clausul entschuldiget werden wollen, so wird ein jeder, der die unpartheyliche Warheit liebet, leicht erkennen, daß solcher Vorwand nicht den geringsten Rechts-beständigen Grund habe, dann seynd

Primo, viele darunter, worauf sich die Clausul gar mit keinem Schein appliciren lässet, und weil kein Catholischer zur Zeit desselben Friedens an denen Orten gewesen, oder die Orte von der Clausul durch eben denselben Frieden excipiret worden, wie mit dem Zweybrückischen Articulo 9. geschehen, als welches mit allen Appertinentiis, Dependentiis und Juribus simpliciter ad Normam Pac. Westphalicæ nulla adjecta Clausula restituiret, ist

Secundo, der Ryßwickische Friede zwar ein Pactum des gantzen Reichs in Corpore mit der Cron Franckreich, welche also auf dessen Erfüllung dringen kan, worüber man sich auch hiernechst mit derselben zu setzen hoffet; Aber er ist kein Pactum Statuum inter se, und folglich kein Fundamental-Reichs-Gesetze und Pragmatica Sanctio, wie der Westphälische Friede ist. Einfolglich denen die Catholische Stände im Reich, aus denselben kein Recht wider die Evangelische Mit-Stände, noch wider Ihre eigene, vielweniger aber wider fremde Unterthanen erlanget haben, vielmehr erhellet aus denen in der Beylage sub E. extrahirten von Kayserl. Maj. bestättigten Kriegs-Declarationen de Anno 1689. & 1702. und dabey gethanen Declarationen der Stände unter sich und gegen andere, auch bey den letztern Wahl-Capitulationen, daß die Ryßwickische Religions-Clausul zwischen Kayserl. Maj. und den Ständen, und diesen unter sich nicht die geringste Verbindlichkeit habe, sondern an sich selbst null und nichtig seye und bleibe, sintemahlen die Evangelische aus solchen Pactis Publicis mit Ihrer Kayserlichen Majestät und Ihren Mit-Ständen ein unstreitiges Recht erlanget haben, so ihnen wider ihren Willen nimmer genommen werden kan; daß sie aber jemahls den Willen gehabt, solch ihr erlangtes Recht, daß nemlich die Ryßwickische Clausul vernichtet seyn, und alles auf den Fuß des Westphälischen Friedens wieder gesetzet werden solle, fahren lassen, das haben sie nicht allein mit keinem Worte oder Wercke zu erkennen gegeben, sondern auch das Gegentheil in ihren Votis Communibus am 21. April. und 8. Octobris 1714. auch darinn allegirten andern Actis ausdrücklich erkläret.

Stehet also unbeweglich, daß die Catholische im Reich die Ryßwickische Clausul für sich nicht mit dem geringsten Recht anziehen, und sich darinn

inn gegen die Evangelische gründen können, sondern daß dißfalls diese es allein mit der Cron Franckreich zu thun haben.

Tertio, leidet auch die Ryßwickische Clausul den Verstand gar nicht, welchen ihr die Catholische andichten, wie solches aus dem Art. 4. & 46. desselben Friedens gantz klar ist.

Dann in dem 4ten wird verordnet, daß alle Orte und Jura, so ausser dem Elsaß gelegen, und von Franckreich occupiret gewesen, wieder in den Stand gesetzt werden sollen, in welchen sie vor der Occupation gewesen; dieses muß dann seinen Effect, und die darauf folgende Clausul Religione tamen Catholica Romana in locis sic restitutis in Statu, quo nunc est, remanente, keinen andern Verstand haben, als der mit dem vorigen bestehen kan, und denselben nicht wieder aufhebt.

Sollen dann alle Jura restituiret werden, wie sie ante occupationem gewesen, so müsten die Evangelische alle ihre Kirchen, Schulen, Einkünfften und Prediger wieder bekommen haben, so sie vorher gehabt, und die angefügte Clausul kan nichts anders sagen wollen, als daß salvis his Juribus, quæ ante occupationem Evangelicis competebant, die Catholische Religion geduldet werden solle, wo und wie sie damahls sich befunden, aber nicht anders, als suis sumptibus, und in denen von ihnen erbauten, und noch zu erbauenden Kirchen, dann sonsten wäre es eine handgreiffliche Contradiction in uno eodemque Contextu, welches citra injuriam von hohen Paciscenten nicht gesagt werden kan.

Eben dieses erhellet auch aus dem 46. Art. als in welchem verordnet, daß auch alle geistliche Personen in alle ihre Jura und Reditus restituirt werden sollen, ohne daß dabey die geringste Restriction geschehen, welche doch nothwendig hätte geschehen müssen, wann die Cathol. die damahls den Evangelischen abgenommene Kirchen und Einkünffte hätten behalten sollen. Solches alles wird zum Uberfluß aus denen verschiedenen Declarationen, so der König in Franckreich durch seine Ministros nicht allein bey den Ryßwickischen Friedens-Tractaten selbst, sondern auch hier in Comitiis und zu Utrecht denen Evangelischen thun lassen, noch mehr bestärcket. In dem Extract Protocolli Mediationis vom $\frac{20}{30}$. Octobr. Anno 1697. so den $\frac{14}{24}$ Novembris d. a. denen Evangelischen extradiret worden, stehet: Ils (les Ambassadeurs de France) ont dit de plus que les changements dans les reunions etoient de peu de cosequence & ne donnoient aucune atteinte a la Paix de Westphalie.

Gegen die Holländische Gesandte haben sie sich, besage Extractus Resolutionum vom 28. Novembr. 1697. noch weitläufftiger darüber mit folgender expliciret: Que sur cela Messieurs les Ambassadeurs de France avoient declaré, en substance, que les clauses, qui avoient été inserées dans le traité, n'en pouvoient pas être otées, que pendant que S. M. T. Chrêtienne a été en possessions des places, qu'elle doit rendre en vertu du dit Traité de Paix, elle a fait batir en quelques unes d'icelles plusieurs Eglises, qu'elle a otées de sorte, que sa conscience ni son honneur ne permettent pas qu'apres la restitution de dites places, les dites Eglises soient demolies, ou otées à ceux, au quels Sa Majesté les a ordonnés ce qui n'apresque lieu, que dans le Palatinat.

Qu'au reste l'Intention de Sa Majesté n'etoient pas de faire aucun changement en ce qui concerne la Religion dans les dits lieux, qui doivent être rendus, ni méme dans l'Alsace, qui doit demeurer à S. Majesté, Elle n'y a jamais defendu l'Exercice de la Religion Protestante n'ayant point encore eu d'autre intention, si non que dans les lieux, qui doivent être rendus, les Eglises & les fundations faites à l'Usage des Catholiques Romains, y demeurent dans l'etat qu'elles sont, sans pretendre empecher, que la Religion Protestant y soit aussi exercée, & qu'ils etoient fachés de ce qu'en plusieurs lieux on tache de donner de sinistre interpretation à l'intention de Sa Majesté. Bey einer Conferenz mit Monsr. de Chamoy in seinem Quartier den $\frac{17}{27}$. Junii 1698 lautete es in folgenden Gestalten: Que Sa Majesté étoit tout à fait eloignée à vouloir prejudicier par la clause de l'Art. 4. me de la Paix de Rysvvick au libre exercice, droits, & revenus de la Religion des Protestants, en Consequence de la Paix de Westphalie.

Que pour en donner des marques evidentes Sa Majesté avoit actuellement créé pensions, pour la subsistence des Cures etablis par ses ordres exprés dans les lieux restitués à l'Empire, par la derniere Paix: in der Königlichen Depeche selbst vom 17. desselben Monats und Jahrs sagen Ihre Königliche Majestät: Il est aisé de repondre à leurs plaintes, & de faire voir, qu'ils tirent une fausse consequence en concluant, que je pretends, que les revenus attaches à leurs Eglises soient employés pour les Catholiques.

Il suffit de retirer cette colomne, dont ils se plaignent, on trouvera, que dans tous les lieux, dont les Seigneurs sont Protestants, les Cures & les autres, Ecclesiastiques ont été deposé des depuis le Traité de Revenues, dont ils jouis soient avant la Paix. *Il ne demande point que ces innovations soiont reparées* J'ay soin de la subsistence de ces Ecclesiastiques. Je ne pretends rien oter de ce qui appartient aux Protestants.

Dannenhero ligt unwiderſpechlich am Tage:

Primo, daß die Evangeliſche Unterthanen alle ihre Kirchen und Schulen, Prediger, Kirchen- und Schul-Bedienten, geiſtliche Einkünfften und freyes ungekräncktes Exercitium ihrer Religion behalten, oder wieder erlangen müſten, welches ſie krafft des Weſtphäliſchen Friedens-Schluſſes vor der Frantzöſiſchen Occupation gehabt, oder haben ſollen.

Secundo, daß die Stände oder andere immediate Obrigkeiten des Reichs ihr Jus Territorii und deme anklebendes Jus Sacrorum, auch reſpectu ihrer Catholiſchen Unterthanen nach Maßgebung beſagten Frieden-Schluſſes, ungekräncket behalten, oder noch wieder bekommen müſſen.

Tertio, daß das Jus Diœceſanum & tota Jurisdictio Eccleſiaſtica cum omnibus ſuis ſpeciebus wider die A. C. Verwandte ſuſpendiret ſeye, und intra terminos cujusque territorii verbleiben müſte, nicht aber in fremde Territoria erſtecket werden könne.

Quarto, daß es alſo eine nicht allein wider die von denen Catholiſchen denen Evangeliſchen gethane oben angeführte theuere Verſprechen ſondern auch wider offenbahren geſunden Verſtand des Ryßwickiſchen Friedens ſelbſt lauffende Prætenſion ſeyn, wann man jetzo vorgeben will, daß das Jus ordinariatus, oder andere geiſtliche Jurisdiction der Catholiſchen gegen die Evangeliſchen durch den Ryßwiſchen Frieden wieder reviviſciret ſeye, und dahero zum Exempel ein Churfürſt von Maynz befugt ſepe, ſo gar in alieno Territorio nicht allein geiſtliche Verordnungen zu thun, ſondern auch dieſelbe mit gewaffneter Hand zu exequiren, welches ihm nicht einmahl in eines Catholiſchen Herrn Gebieth wider Catholiſche Unterthanen zu thun erlaubet iſt. Woraus man die unbeſchreibliche Animoſität und Verwegenheit des Catholiſchen niederen Cleri, welcher die hohe Herren zu dergleichen unrechtmäßige Thätlichkeiten unverantwortl. Weiſe verführet, mit Händen greiffen u. erkennen mag.

Quinto, daß das Simultaneum aus den Ryßwickiſchen Clauſul (waũ ſie auch, wie nicht, ſolchen Verſtand haben könte) von denen Catholiſchen Ständen, als welche obangeführter maſſen aus dieſer Clauſul wider die Evangeliſche kein Recht haben, nirgends eingeführet werden können, ſondern daß

Sexto, vielmehr aus ſolcher Clauſul das Gegentheil klärlich erſcheine, und daß der von dem Jure Territoriali hergenommene Prætext ein pur lauterer Mißbrauch und Verdrehung des Weſtphäliſchen Friedens ſeye; ſindemahlen es eine groſſe Abſurdität geweſen wäre, die Religions-Clauſul dem 4. Articul anzuhängen, wann ohne dem vi Juris Territorialis alle und jede Catholiſche immediate Obrigkeiten befugt wären, das Simultaneum aller Orten einzuführen.

Es hätte auch eben dieſem 4. Articul, wie doch geſchehen, nicht einverleibet werden können, daß die reſtituirte jura nullo deinceps tempore mehr turbiret oder verunruhiget werden ſolten, als womit die Introductio Simultanei ohnmöglich beſtehen kan.

Aus welchem allem Ihre Durchleuchtigſte Eminentz nach Dero hohen Æquanimität von ſelbſt erkennen würden, wie ſchmertzlich denen Evangeliſchen obangebrachte und andere unzehlige Gravamina mehr, und die offenbahre Friedbrüche fallen müſten, und daß ſie dieſelbe länger unmöglich erdulden können.

Solchemnach gelanget an Dieſelbe Nahmens der A. C. Verwandte Churfürſten, Fürſten und Ständen das geziemende Erſuchen, ſolches alles Ihro Kayſerl. Majeſtät allerunterthänigſt, doch mit ſolchem Nachdruck vorzuſtellen, daß dieſelbe allergnädigſt und allergerechteſt geruhen zu Aufhebung des aufs höchſte gekommenen Mißtrauens, und daher beſorgenden fernern Unglücks, die unverweilte und unhintertreibl. reale Veranſtaltung zumachen, daß nicht durch Proceſſe, ſondern nach klarer Maßgebung des Weſtphäl. Frieden-Schluſſes durch die würckliche Execution ſecundum nudum factum poſſeſſionis Anni reſpective 1618. und 1624. alles dagegen innovirte ſchleunigſt ab- und in dem vorigen Frieden-Schluß-mäßigen Stand geſtellet werde.

Dadurch werden Ihro Kayſerl. Majeſt. der Gerechtigkeit und ihren allerhöchſten Kayſerlichen Amt, auch gethanen allergnädigſten Verſprechen ein Genügen thun, und ſich bey aller Nachwelt den Nahmen des **Gerechten** erwerben, auch alle Evangeliſche Churfürſten, Fürſten und Stände des Reichs ſich höchſt verbinden und bewegen, in allen Vorfallenheiten Ihre unverbrüchliche treue Devotion mit der That ſelbſt zu erweiſen ꝛc.

Lit. A. ad Num. 1.

Zu der Augſpurgiſchen Confeſſions-Verwandten pro Memoria.

Einige neue Religions-Gravamina wider Chur-Pfaltz.

Grav. Prim.

Daß Se. Churfürſtl. Durchl. den Heydelbergiſchen Catechiſmum verbieten und wegnehmen laſſen, wie zu erſehen aus Dero Regierungs-Decret vom 2. Maji 1719. an ſämtliche Ober-Aembter, und die drey Städte, wie auch an den Reformirten Kirchen-Rath, und aus den Verordnungen der Heydelbergiſchen Univerſität und des Ober-Amts zu Creutzena cham 9. ejusdem, ingleichen aus dem Befehl obgedachter Regierung, an Anwald Schultheiß Arnoldi vom 13. erſtbeſagten Monats, in welchen letztern ſo gar denen Buchbindern befohlen wird, die

die bereits aus dem Land geſchickte Catechiſmos wieder herbey zu ſchaffen.

2. Daß ſie den Reformirten ihre Kirche in Heydelberg, zum Heil. Geiſt genannt, mit Gewalt wegnehmen laſſen.

3. Daß das neue Univerſitäts-Hauß daſelbſt dieſer Kirchen ſogleich folgen müſſen, und daß die Catholiſche mit Beerdigung ihrer Leichen auf der Reformirten Kirchhoff zu St. Peter gleichſam zeigen, wie ſie auch an dieſe Kirche ſich zu machen gedencken.

4. Daß dem Reformirten Kirchen-Rath verbothen wird ſeine Klagen an auswärtige Puiſſancen zu bringen.

5. Daß die Pfarr-Güther und Kirchen-Gefälle den Evangeliſchen im Ober-Ambt Germersheim weggenommen worden.

6. Daß das Simultaneum an verſchiedenen Orten eingeführet wird.

7. Daß die Evangeliſche die Actus Parochiales durch Catholiſche Geiſtliche ſollen verrichten laſſen, und wann ſie es nicht thun, in Thürne geſetzet werden.

8. Daß man die Schulmeiſter und Glöckner der Churfürſtlichen Religions-Declaration ſchnur-ſtracks zuwider, zwinget, das Ave Maria und die Catholiſche Feſt-Täge anzuleuthen.

9. Daß zu Ebenried die Evangeliſche Gemeinde in ihrem Religions-Exercitio turbiret, und ihrer Kirchen-Güther beraubet worden, wie aus denen vorigen Actis ſchon gnugſam bekannt, und hiernächſt noch mehrers dargethan werden ſoll.

Ad Lit. A. Num. 1.

Pro Memoria, **wie es mit Wegnehmung der Kirche zum Heil. Geiſt in Heydelberg hergegangen.**

Als den 26. Auguſt. 1719. der Chur-Pfältziſche Reformirte Kirchen-Rath auf die Regierung gefordert worden, und daſelbſt auf der Cantzley in dem ſogenannten Reviſions-Zimmer erſchienen, iſt demſelben von des Herrn Ober-Præſidenten, Freyherrn von Hillesheim, und Herrn Regierungs-Rath Becker, quoad ſubſtantialia folgende Propoſition geſchehen: Ihro Churfürſtl. Durchl. hätten gleich anfänglich bey angetrettener Dero Landes-Regierung Sich gnädigſt angelegen ſeyn laſſen, Dero geſammte Unterthanen beſt-möglichſt zu ſoulagiren, und in guter Harmonie und Einigkeit zu erhalten, dagegen aber auch von beſagten Dero Unterthanen, insbeſondere von denen Reformirten, einige Erkänntlichkeit erwartet, und das gnädigſte Vertrauen gehabt, es würden dieſelbige die daſige H. Geiſt-Kirche, dieweil ſie eine Hof- und Sepulchral-Kirche ſeye, Ihnen wieder abtretten. Es würden höchſt-gedachte Ihre Churfürſtl. Durchl. wenn dieſes gleich Anfangs, da denen Reformirten dieſerwegen die erſte Propoſition geſchehen, eingegangen worden wäre, die Verordnung gemachet haben, daß eine Kirche vonderſelben Gröſſe, als wie der Navis Eccleſiæ vom Heil. Geiſt, an einem andern, etwa nur einige Schritt davon entlegenen Orthe, erbauet, oder die dazu nöthige Materialien, als Holtz, Kalck, Stein ꝛc. angeſchaffet worden wären. Nachdeme aber der Reformirten Erklärung über den Anſtand dieſer Kirchen bißhero nicht erfolget, ſo hätten mehr höchſt-gedachte Se. Churfürſtl. Durchl. ihme, Ober-Præſidenten, geſtrigen Tages den Befehl ertheilet, mit dem ſämmtlichen Kirchen-Rath hieraus zu ſprechen, und dieſe Kirche nochmahlen in der Güte von ihnen zu begehren; mit dem fernern Anhang, da ſolches nicht erfolgen würde, Ihre Churfürſtl. Durchl. geſinnet wären, dennoch dieſelbe ſich zuzueignen, und Seine Churfürſtl. Durchl. zu Trier, welche anjetzo gegenwärtig, und qua Epiſcopus Wormatienſis Ordinarius zu Heidelberg wären, ſehen es auch ſehr gerne, und gedächten nicht von dar abzureiſen, biß ſolches zum Stand gebracht worden wäre, zumahlen dieſe Kirche vom König Ruperto zu einer Hof-Kirche geſtifftet, zum Catholiſchen Gottesdienſt gewidmet, und zur Begräbnüß-Kirche des hohen Chur-Hauſes gebraucht, worzu man nicht anders als durch den Navem Eccleſiæ kommen, auch den jüngſt verblichenen Printzen, welcher annoch unbeerdiget lege, nicht beyſetzen können. Uber dem ſo ſey Ihrer Churfürſtlichen Durchl. Hofſtatt groß, und wachſe die Zahl der Fremden täglich an, die kleine Schloß-Capelle nur wie eine Hauß-Capelle zu conſideriren, und das Chor zum H. Geiſt nicht groß genug, um eine groſſe Gemeinde zu faſſen, auch weder bey Trauer-Fällen ein Caſtrum doloris auf- und die Exequien zu verrichten, noch bey freudigen Begebnüſſen das Te Deum laudamus zu halten. Die Kirche zu St. Jacob ſey denen P. P. Carmelitern, welche eine vitam contemplativam führeten, und zu denen Stunden, da der Gottesdienſt gehalten werden ſolte, ihre Horas verrichteten, geſchencket worden. Wolte man Reformirter Seits hingegen die Declaration anführen, ſo ſeye bekannt, daß bey der Kirchen-Theilung die Catholiſchen wären vervortheilet worden, und hätten Seine Churfürſtliche Durchl. hochſeeligen Andenckens, welche die Religions-Declaration errichtet, zum Nachtheil ſeiner Herren Succeſſoren dieſe Kirche nicht weggeben können, würden auch, wann Sie Ihre Reſidenz zu Heidelberg gehalten, und den Augenſchein davon genommen hätten, dieſe Sache ſelbſten redreſſiret, und die Kirche wieder eingenommen haben, wie Pfaltzgraf Johann Caſimir, als er qua Adminiſtrator zur Regierung ge-

kommen, ein gleiches gethan, und diese Kirche wieder zu seinem Gottesdienst gebraucht hätte. Zum Schluß meldeten Seine Excellentz, daß Sie auch Ihres Orths recommendiret haben wolten, in dieser Sache keine Schwürigkeit zu machen, damit Seine Churfürstliche Durchl. bey dem vorigen Entschluß, entweder eine andere Kirche vor die Reformirte bauen, oder das Geld davor anschaffen zu lassen, verbleiben möchten, widrigen Falls würde es doch geschehen, daß Ihre Churfürstliche Durchl. die Heilige Geist-Kirche sich dennoch attribuirten, und die Reformirte sorgen liessen, wie sie auf dem Tantz-Platz oder Münchhof sich eine Kirche anschaffen möchten. Worüber dann begehret worden, daß der Kirchen-Rath alsobald seine Erklärung von sich gebe, damit noch selbigen Tags Seiner Churfürstl. Durchleucht allerunterthänigst referiret werden könte.

Von Kirchen-Raths wegen hat man ersuchet, ihnen Zeit zu vergönnen, die Sache überlegen und seine Erklärung darüber einschicken zu können. Des andern Tages darauf haben des Herrn Ober-Præsidentens, Freyherrn von Hillesheim Excellenz, einen Cantzelisten zum Kirchen-Rath geschicket, und demselben wissen lassen, wie daß sie Ihrer Churfürstl. Durchl. unterthänigste Relation erstattet von dem Vortrag, welchen er Nahmens höchstgedachter Seiner Churfürstl. Durchl. wegen Abtrettung der Heiligen Geist-Kirche, dem Kirchen-Rath gethan, und daß Dieselbe darauf weiters gnädigst befohlen, besagtem Kirchen-Rath zu bedeuten, seine Erklärung darüber zu beschleunigen. Dabey dieser Cantzelist ferner gemeldet, wie Seine Excellenz mißfällig wahrgenommen, daß die Reformirte annoch desselben Tags und den vorigen sich dieser Kirchen bedienet; Wie nun solches mit Seiner Churfürstl. Durchl. gnädigsten Intention nicht überein käme, als würden sie wohl thun, davon abzustehen, und den Kirchen-Schlüssel Seiner Excellenz einzulieffern. Als man nun gefraget: Ob Seine Excellenz von Ihrer Churfürstl. Durchl. hierzu gnädigsten Special-Befehl hätten? hat der Cantzelist mit nein geantwortet, sondern Seine Excellenz wolten solches angerathen haben. Worauf man ihm zu verstehen gegeben, daß des Kirchen-Raths Erklärung unter der Abschrifft seye, und noch selbigen Vormittag Seiner Excellenz überlieffert werden solte: Was aber den letzten Vortrag wegen Uberliefferung der Schlüssel belangete, würde der Kirchen-Rath weiters darüber in Deliberation tretten. Die Erklärung ist diese; Ihrer Churfürstl. Durchl. wäre zuforderst vor Dero bißherigen gnädigsten Landes-väterlichen Schutz unterthänigst zu dancken, und um dessen Continuirung vor Dero getreueste Reformirte Unterthanen zugleich demüthigst anzuflehen. Und dieweilen zu diesem Schutz auch die Beybehaltung des freyen und öffentlichen Gottesdiensts und der darzu erforderlichen Kirchen gehöre, so habe man das unterthänigste Vertrauen, Ihre Churfürstliche Durchl. würden die eintzige halbe Kirche, welche die Reformirte noch allein in Dero Residenz-Stadt zu ihrem Gottesdienst hätten, denenselben zu ihrem Sitz und Gebrauch ruhig lassen, auch dem Kirchen-Rath, welcher gnädigst verordnet, die Conservation der Reformirten Kirchen und Schulen zu beobachten, und selbige zu custodiren, auch so viel möglich zu melioriren, in keinen Ungnaden verdencken, wenn sie in die Ubergebung dieser Kirche auf die geschehene Proposition keineswegs einwilligen könten, als welches ohne dem in ihrer Disposition und Macht oder Vermögen nicht stehe, bevorab da dieselbige unter hoher Puissancen Pacisirung von denen Kirchen in der Stadt, welche sie zuvor besessen, zu deren privativen Gebrauch allein übrig geblieben und gleichwie des Herrn Ober-Præsidenten Excellenz in deren Vorstellung ein und andere Specialia mit eingeführet, also hätte man auch dagegen diese unterthänigste Gegen-Remonstration thun wollen.

1. Daß die Kirch zum Heiligen Geist keine Hof-Kirche jemahlen gewesen, sondern allezeit als eine Stadt- und Parochial-Kirche considerirt worden, dahero sie auch in der Declaration andern Stadt- und Haupt-Kirchen gleich geachtet, und der Chor von dem Navi Ecclesiæ separirt worden, wie dann auch in dieser Kirch niemahlen ein Hof- sondern allezeit ein Stadt-Prediger gewesen. So ist auch

2. Der Navis der Kirchen zum Heiligen Geist eigentlich keine Sepulchral-Kirche, sondern das Chor zur Beerdigung der Churfürstlichen Leichen abgesondert und geschlossen, und der Ein- oder Zugang zu denen Grufften niemahlen in der Kirche sondern in dem Chor gewesen.

3. Wann die Reformirte um deßwillen, daß der König Rupertus diese Kirche gestifftet, und zum Catholischen Gottesdienst gewidmet, davon solten depossidirt werden, würden dieselbe nicht allein in der Pfaltz, sondern im gantzen Römischen Reich von ihren Kirchen, Renthen und Gefällen abstehen müssen. Worüber aber die allgemeine Reichs-Gesetze, und in specie das Instrumentum Pacis Westphalicæ klare Ziel und Maaß geben, welches auch Ihre Churfürstliche Durchl. Philipp Wilhelm höchstseligen Andenckens wohl erwogen, wann Dieselbe bey Antrettung Dero Regierung die Garnisons-Kirche zu Heidelberg nur ad interim begehret, biß zu Erbauung einer einigen Parochial-Kirchen, und dabey sonderbahr, unterm 13. Octobr. 1685. motu proprio, sich gegen den Kirchen-Rath vernehmen lassen: **Sie wären ein Teutscher Fürst, hielten was sie versprochen, wären gantz und gar nicht gemeinet, denen Reformirten ihre Kirchen und Zugehören zu nehmen, noch an denselben oder ihren Einkünfften Eingriff zu thun, und solten auch seine Erben und Nachkommen solches also halten** ꝛc.

Wie dann auch die St. Jacobs-Kirche zu einer Parochial-Kirche sonderbahr destiniret, und das Decanat darbey gebauet worden, und vor die Catholische, wann sie nicht alle in das Chor der Heiligen Geist-Kirche kommen können, weitläufftig genug ist, zugeschweigen, daß der Catholischen Gottesdienst noch über dieses in 6. biß 7. andern Kirchen täglich gehalten wird, an statt daß denen Reformirten, ausser der Kirchen zum Heiligen Geist, die S. Peters-Kirche in der Vorstadt viel zu enge ist, und kaum die Helffte der Reformirten fassen kan.

4. Daß in der Declaration die Catholischen, es sey durchgehends, oder insonderheit zu Heidelberg, übervortheilet worden, davon wird der Augenschein das Gegentheil lehren, indeme denen Catholischen in der Stadt gegen den Navem der Kirche zum Heiligen Geist das Chor, und über das die ansehnliche Franciscaner-Kirch und Kloster, auch draussen die Garnisons- oder sogenannte Hospital-Kirche zugefallen, wodurch dann die Catholischen dritthalb Kirchen und also weit mehr als zwey Sieben theil bekommen, dagegen die Reformirte nur eine halbe Kirche behalten, auf dem Land aber noch ein ansehnliches, nach Proportion der vergeblichen zwey Sieben theil zu prætendiren hätten.

5. Ihre Churfürstl. Durchleucht höchst-seligsten Andenckens hätten selbst dem Catholischen Gottesdienst in dem Chor beygewohnet, und gegen die Theilung dieser Kirchen nichts geahndet, sondern vielmehr contestiret, daß Sie Ihre Declaration heilig halten wolten. Wie dann auch

6. Jetzt regierende Churfürstl. Durchl. selbsten denen damahligen Deputirten vom Kirchen-Rath zu Schwetzingen die gnädigste Versicherung gethan, daß er denen Reformirten in der Chur-Pfaltz ihre Rechten und Gerechtigkeiten nicht nur gnädigst lassen, sondern auch, da Dero-selben es an Hand geben würde, noch ein mehrers darzu thun wolten, und haben Ihre Churfürstl. Durchl. hiebey sowohl als Dero Herrn Vaters Churfürstl. Durchl. höchst-seligen Andenckens, die Disproportion der Zeiten da Pfaltzgraf Johann Casimirus gelebet, und jedem Fürsten das Jus Reformandi illimitatum frey gestanden, und der post Pacem Westphalicam, da einem jeden der drey Religionen im R. Reich der Status respective anni 1618. & 1624. reserviret worden, secundum Art. V. & VII. Instrum Pac. höchst-reifflich überleget.

7. Zu Ihrer Churfürstl. Durchl. von Trier hat der Reformirte Kirchen-Rath nach Dero Welt bekannten Æquanimität und Justitz-liebenden Gemüth das unterthänigste Vertrauen, daß Dieselbe (welche das Ordinariat über der Reformirten ihre Kirchen und Güther zu exerciren nicht gemeinet seyn werden) einem jeden das Seinige, und damit denen Reformirten die ihnen nach dem Instr. Pac. Westphal. und Religions-Declaration zukommende Kirche zum Heiligen Geist gnädigst lassen werden.

8. Wäre man des Davorhaltens, daß nach Art und Weise, wie in der Religions-Declaration pag. 12. an Hand gegeben wird, das Chor mit viel geringerer Mühe und Kosten erweitert, als vor eine so grosse und ansehnliche Gemeinde, wie die Reformirte zu Heidelberg ist, eine gantz neue Kirch aufgebauet werden könte, und lebte dannenhero der Kirchen-Rath des unterthänigsten Vertrauens, daß die Kirche, welche die Reformirte anjetzo besitzen, ihnen ferner bleiben werde, als sonst zu besorgen stünde, daß hieraus gegen die Declaration und Kirchen-Theilung noch mehrere Beschwehrde und Folgereyen sich hervor thun, und zu Ihrer Churfürstlichen Durchl. Behelligung, welche man lieber unterthänigst vermieden sehen wolte, Anlaß geben würde. Welche Erklärung nicht allein des Herrn Ober-Præsidentens Excellentz eodem die schrifftlich eingehändiget, sondern auch Sr. Churfürstl. Durchl. selbst mit einem beweglichen Memorial übergeben worden, Sie gnädigst geruhen möchten, nach Dero angestammten hohen Clementz und Preißwürdigsten Exempel Dero Herrn Vaters und Herrn Bruders Churfürstl. Durchl. Durchl. höchst-seligen Andenckens, gnädigste Reflection darauf zu machen, und nicht zu gestatten, daß diese eintzige halbe Kirche, welche in der Stadt der sehr zahlreichen Reformirten Gemeinde übrig geblieben, zu ihrer äussersten Affliction entnommen, sondern gelassen werden möge; welches zu Ihrer Churfürstl. Durchl. unsterblichen Nachruhm, zu Dero getreuesten Reformirten Unterthanen höchsten Consolation und Anmahnung zu stet- und eyfrigen Gebeth für Sr. Churfürstl. Durchl. höchste Person und gantzes Durchl. Chur-Hauß gereichen würde. Als man, um die gewöhnliche Beth-Stunde gegen 5. Uhr Nachmittags zu halten, die Kirche geöffnet, ist die Catholische populace en foule in die Kirche gedrungen, so, daß auch einige Leuthe, welche zur Kirche gegangen gewesen, um dem Gottesdienst beyzuwohnen, eilends wieder hinweg und nach Hauß zurück gekehret, wiewohln sie weiter nichts unternommen, sondern nach einigem Gespött und Gelächter aus der Kirchen nach und nach wie-

wiederum nach Hauß gegangen/und man Reformirter Seits die Beth-Stunde gleichwohl verrichtet.

Donnerstags den 31. Augusti, ist wiederum dergleichen Auflauff von denen Cathol. in der Kirche geschehen, dabey abermahln ein und andere Desordres vorgegangen, welche man um Kürtze willen nicht anführen will.

Den 1. Sept. darauf ist es nicht besser abgelauffen.

Den 2. haben die Kirchen-Räthe, auf Erfordern mehr wohlgedachten Herrn Ober-Præsidentes Excellentz, abermahln auf der Regierung erscheinen müssen, da ihnen ein weitläufftiges Decretum, von Ihrer Churfürstl. Durchl. unterschrieben, von Sr. Excellentz vorgelesen, und jeder Meynung singulatim von Punct zu Punct darüber begehret und vernommen worden, so unter andern eigentlich enthalten, daß sie die Kirchen-Schlüssel nechst künfftigen Montag den 4. Sept. des Herrn Ober-Præsitendens Excellenz zu überlieffern, auch die Kirchen binnen 8. Tagen auszuraumen. Worauf der Kirchen-Rath, nebst einiger Vorstellung, um weitere Dilation gebethen, welche aber nicht länger zu erhalten gewesen, biß auf den Montag früh um 8. Uhr, da ihm auf nochmahliges Erscheinen in der Regierung ein neu Rescript vom 3. Sept. vorgelesen worden, in welchem Se. Churfürstl. Durchl. sich offeriren, unter Dero Hand und Siegel die Versicherung von Erbaunng einer neuen Kirche zu geben, und dann von neuem befohlen, die Schlüssel zu extradiren, auch im Fall es der Kirchen-Rath nicht thun wolte, den Glöckner dahin anzuhalten und zu vermögen, daß er sie heraus geben müste. Wegen dieses letztern Puncts hat der Kirchen-Rath schon zuvor ihme Glöcknern ausdrücklich befohlen, sie niemand als dem Pfarrer zu geben, welcher auch versichert worden, daß man ihm vor alle Gefahr gut seyn wolte, so er auch gerne von dem Presbyterio, welches deßwegen selbigen Morgen beysammen war, versichert seyn mögen.

Die Ursachen, warum es in des Kirchen-Raths Macht nicht stünde, den Navem der Heil. Geist-Kirche wegzugeben, sind von ihm ad Protocollum gegeben worden, und lauten also:

1. Weilen sie nicht gesetzet sind, Kirchen zu veralieniren oder zu permutiren, sondern nur zu conserviren.

2. Weilen mit solcher Begebung sie sich sowohl bey der Heidelbergischen, als allen Chur-Pfältzischen Kirchen nicht allein inutil machen, sondern auch über dem bey denen gegenwärtigen Gemeinden und künfftigen Posterität nichts als Haß und Fluch auf sich laden würden.

3. Weiln diese Kirche denen Reformirten nicht allein, vermöge des Westphälischen Friedens-Schlusses zukommt, sondern auch vermög eines specialen Recessus mit Ihro Königl. Majestät in Preussen, bey Aufhebung des Simultanei, aufgerichtet, ihnen angewiesen worden, also daß sie ohne Communication mit höchstgedacht Ihro Königl. Maj. in dieser Sache nichts zu thun vermögen. Zumahlen

4. Weiln sonsten der durch die Reichs-Constitutiones und special Pacta stabilirte Reformirte Gottesdienst zu Heydelberg in einen Statum arbitrarium verfallen, und zweiffelhafft gemachet, und dann

5. Mit der Zeit auf die zu dieser Kirchen gehörige Gefälle vielleicht auch eine Ansprach formirt werden dörffte, auch

6. Das Exempel von dieser Kirche nicht allein auf übrige Orthe in der Chur-Pfaltz, sondern auch wohl gar auf andere im Röm. Reich zur Nachfolge angeführet werden könte, und dadurch

7. Der Kirchen-Rath sich bey allen Evangelischen Kirchen sehr exos machen würde.

Da nun die Commission, der Freyherr von Hillesheim und Herr Becker, wohl gesehen, daß von dem Kirchen-Rath nichts zu erhalten, ist zum zweytenmahl nach dem Glöckner geschicket worden, der zum Unglück eben nach dem Presbyterio gieng, um Herrn Hermanni die Schlüssel zu bringen, und auf der Straß durch den Cantzley-Diener aufgefangen wurde, auch auf Vernehmen, daß der Kirchen-Rath bey der Commission seye, sich einbildend, daß es dessen Wille seye, ohne jemand zu fragen, dem Herrn Cochemio die Schlüssel gegeben. Nun haben die Kirchen-Räthe zwar ad Protocollum protestiret, daß diese Extradition ohne deren Willen geschehen, und also der Possession nicht præjudiciren könte: Catholici aber haben gedacht, wann sie sie nur haben ꝛc. Bey der Ruckkehr von der Commission sind die Herren Kirchen-Räthe gewahr worden, daß noch andere Schlüssel vorhanden wären, haben dahero sogleich alle Thüren der Kirchen von innen mit Riegeln verwahren, und das eine Schloß an der Thür, dadurch man gehen können, mit dem Schlüssel verändern, und der Commission declariren lassen: Der Glöckner habe seine eigene Schlüssel gegeben, das Presbyterium aber hätte die Schlüssel der Gemeinde zur Kirche, und würde man sich dahero in der Possession halten, und Abends den Gottesdienst verrichten, wovon der Herr Ober-Præsident abgerathen hat. Indessen haben die Catholische, durch den Uhrmacher, welcher zu der gemeinen Stadt-Uhr zu der Schneck an der Kirch einen Schlüssel gehabt, den Eingang auf den Thurn öffnen lassen, da sich dann etliche mit Stricken an der Uhr herab gelassen, und die Kirch-Thüren aufgemachet. Wornach so gleich der Herr Præsident von Hillesheim mit dem Hrn. Re-

Regierungs-Rath Becker, der Weyh-Bischoff, der Dechant und Commendant, Herr Obrist Pflug, und viele andere in die Kirche gegangen, eine Wacht an die Thüren gestellet, und viele Tyroler-Maurer mit grossen Pickeln beordert, um die Schied-Mauer zwischen der Kirch und dem Chor einzuschlagen. Der Herr Præsident hat im Nahmen des Churfürsten mit einem Hammer den ersten Streich in die Mauer gethan, und das erste Steinichen, so abgefallen, auf heben lassen, und in Sack gestecket, worauf das Einschlagen mit aller Gewalt angegangen.

Herr Pfarrer Hermanni hat mit vielen Bürgern selbigen Tags vor dem Churfürsten, da Er nach Schweitzingen reisen wollen, einen Fußfall gethan, und gebethen, als Se. Churfürstliche Durchleucht ihm aus dem Weg gehen wollen, Sie möchten doch Dero getreueste Unterthanen hören, daß Sie GOtt auch hörete; man nehme ihnen die Kirche mit Gewalt weg. Worauf Ihre Churfürstl. Durchl. geantwortet, man nehme sie ihnen nicht mit Gewalt weg, sondern Sie wollten ihnen eine andere bauen ꝛc.

Diese Reformirte Gemeinde will nun ihren Gottesdienst unter freyen Himmel verrichten, auf dem sogenannten Münch-Hof, allwo sie eine alte Cantzel an die Wand gemacht, und auch dieses will ihnen noch verboten werden. Das Lamentiren, Seuffzen und Wehklagen dieser guten Leuthe ist um so grösser, als das Frolocken unter denen Catholischen, und deren Schänden und Lästern sehr empfindlich anzuhören, und schon verlauten will, daß künfftig alle Kinder in der Haupt-Kirche getauffet werden sollen.

Den 5. Sept. hat gedachter Kirch zum Heil. Geist das neu-erbaute Universitäts-Hauß auf dem Graben folgen müssen, indeme man selbiges mit etlich und zwanzig Grenadiers besetzet, und denen Studiosis, so hingehen wollen, bedeutet, daß sie nicht mehr dazu befugt wären. Ingleichen hat man selbigen Morgen einen verstorbenen Catholiquen auf den Reformirten Kirchhof zu St. Peter begraben, wodurch Catholici auch den Anfang gemacht, sich in die Possession dieses Kirchhofs zu setzen, ꝛc.

Man entziehet über diß nun auch denen Geistlichen im Ober-Ambt Germersheim ihre durch alle annos regulativos gehabte, und selbst von gemeinschafftlicher Declaration - Executions-Commission assignirte Pfarr-Güther und Gefälle, und befiehlet denenselben sub executione, die fructus perceptos von vielen Jahren cum refusione expensarum zu restituiren, anbey die Pfrün-Altar- und Früh-Meß-Gefälle von denen Allmosen zu separiren, und denen Catholischen allein zuzueignen, welche auch zu Wachenheim an der Hardt mit Arrest beschlagen worden.

Ferner giebet man auch denen Schulmeistern hin und wieder auf, gegen den klaren Buchstaben der Declaration, das Ave Maria und die Festäge anzuläuten, und entziehet denenjenigen, welche sich Gewissens halber dessen beschweren, die Helffte ihrer Glocken-Besoldung, obligiret auch die Evangelisch-Lutherische, wo sie keinen Pfarrer haben, die Actus Parochiales durch Catholische Geistliche verrichten zu lassen, und wirfft sie wohl im Weigerungs-Fall in den Thurn, wie noch vor wenig Tagen im Ober-Ambt Creutznach geschehen.

Lit. B. ad Num. 1.

Zu der Augspurgischen Confessions-Verwandten pro Memoria, wegen Zweybrücken.

Die Evangelische im Hertzogthum Zweybrücken haben sich zwar persuadirt, daß sie bey demjenigen, so ihnen nach Inhalt des Westphälischen Friedes gebühret, und wobey des jetzt regierenden Herrn Hertzogs Hochfürstl. Durchl. sie bey Antrettung Dero Regierung zu erhalten und zu schützen gnädigst versprochen haben, gelassen werden möchten; So hat sich aber seithero ergeben, daß man dem zuwider, dem Chur-Mayntzischen Hof-Rath von Hachenberg, welcher vor wenig Jahren von der Evangelischen Religion zu der Römischen übergangen, und dieses mahl ein grosser Verfolger der ersten ist, auf seine importune Sollicitationes und ungleiche Vorstellungen die Erlaubnus gegeben, von wegen des Ertz-Stiffts Mayntz und dasigem Vicariat hin und wieder in dem Hertzogthum vi prætensi Juris Diœcesani das Simultaneum Exercitium Romano-Catholicum in denen Evangelischen Kirchen zu introduciren; allermassen auch erfolget, daß derselbe noch jüngsthin den 25. und 26. Septembr. in dem Amt Stadecken, wo doch tempore pacificationis Rysvvicensis Catholici das Exercitium Religionis nicht gehabt, mit bey sich habenden zweyen Mayntzischen Garde-Reutern, in Beyseyn Notarii und Zeugen, die Reformirte Kirche occupirt, sofort in der erstern mit Hinwegreissung der Stühle einen Altar aufrichten lassen, und in beyden durch Meß-halten und Predigen, worinnen auf die Evangelische Religion recht ärgerlich gescholten und geschmähet worden, bey einer volckreichen Versammlung, welche alle unter angedroheter Straff aus den Mayntzischen und benachbarten Orten dabey erscheinen müssen, das Exercitium Simultaneum eingeführet hat, welches auch an anderen Orten in diesem Hertzogthum bewerckstelliget worden.

Ad Lit. B. Num. 1.

Species Facti **oder kurtzer und gründlicher Bericht von dem hartbedruckten Evangelisch-Lutherischen Kirchen-Zustand, des von dem Hertzogthum Zweybrücken als ein Lehen** dependirenden **Fleckens Badenheim.**

Sammt Beylagen sub. Lit. A. &c. **biß** Lit. W W.

ES haben die Evangelisch-Lutherische Einwohner zu Badenheim, welches der Herr Baron Faust von Stromberg ein Catholischer Cavalier, von dem Hertzogthum Zweybrücken zu Lehen träget, die Kirche, Pfarr-Hauß, Schule und davon dependirende Gefälle, und reditus a tempore reformationis, und consequenter durch Befestigung verschiedener, insonderheit aber des Westphälischen Friedens-Schlusses privative besessen, ausser daß in vorgewesenen Frantzösischen Reunions- und Kriegs-Zeiten einige gewaltthätige Infraction und Einbrüche geschehen, indem ab Seiten der damahligen gnädigen Herschafft Evangelisch-Lutherischen Gemeinde, da ihr voriger Prediger anders wohin beruffen worden, kein Prediger mehr, so sehr sie auch darum flehentlich gebeten, wollen gegeben, sondern vielmehr, vermög des sub. Lit. A. copialiter beygeschlossenen Befehls, anbefohlen worden, einen gewissen und in der gantzen Provintz bekannten Catholischen Geistlichen, Nahmens Hermann Grosch, für ihren Pfarrer zu erkennen, und alle Actus Parochiales bey ihme verrichten zu lassen; wie sie dann auch einige Jahre des Evangelisch-Lutherischen Religions-Exercitii gäntzlich ermanglen müssen. Zugleich wurde dem Evangelisch-Lutherischen Pfarrer und Schulmeister die von Alters her genossene Besoldung entzogen und dem Catholischen zugewendet, wie die Beylagen sub Lit. B. C. D. E. des mehrern zeigen. Ob nun schon die damahlige Hochfürstl. Zweybrückische Administrations-Regierung aus Lehenherrlicher Macht einen Prediger, Nahmens Horstmann, so dato zu Dielkirchen, einige Stunden von hier stehet, ad interim der Gemeinde gegeben; so wurde doch einem jeden Einwohner bey 50. Rthlr. Straff alsbald von Seiten gnädiger Herrschafft verbothen, solchen für ihren Prediger zu erkennen; weilen aber der Lehen-Hof durch reiterirte Befehle die Gemeinde aller Assistenz versicherte, und folglich selbige sich des Diensts gedachten Predigers fort gebrauchte, ergienge die würckliche Execution gegen vier Evangelisch-Lutherische Unterthanen, indem sie nacher Maynz unter einem andern Prætext citiret, und daselbst in ein Malefi-çanten-Gefängnüß geworffen, und daraus nicht eher erlassen worden biß ein jedweder 50. Rthlr. sammt allen Unkosten abgetragen, auch auf vorgemeldten Prediger renunciiret, wie er dann aus dem Ort fortgeschaffet wurde; so da erhellet aus den Beylagen F. G. H. I. K. L. M. N. und dem von Herrn Grafen Orenstirns Excellenz an Herrn General von Thüngen abgelassenen mit Lit. O. bezeichneten Schreiben, worauf dann das Evangelische Kirchen-Wesen fast völlig zu trümmern gegangen, inmassen das Catholische Exercitium beständig in der Evangelische Kirche fortgeführet, die Evangelische Schul gäntzlich cassiret, und die Evangelische Unterthanen ihre Kinder in die Catholische Schul zu schicken genöthiget wurden; wie solches der noch jetzt-lebende alte Schultheiß, Gerhard Görtz, der gantzen Gemeinde, Nahmens gnädiger Herrschafft, injungiren müssen; ja nicht einmahl erlaubet gewesen, dieselbe zu den benachbarten Evangelischen Schulen zu schicken, oder Privat-Præceptores zu halten; Das Evangelische Pfarr-Hauß wurde gleichfalls sammt der halben Pfarr-Besoldung einem Catholischen Priester eingeraumet, und ob man schon einen Evangelischen Prediger zu Verrichtung des Gottesdienstes nachmahls admittirte, so dörffte er jedoch nicht in loco wohnen, zu geschweigen anderer grossen Drangsal, so sie erlitten, und dieses alles sowohl gegen die Kayserliche Avocatorien, als auch das Mandat des Allerchristlichsten Königs, welches er durch den Intendanten zu Homburg, Mr. de la Goupplier, in Teutsch und Frantzösischer Sprach affigiren lassen, darinnen unter andern mit ausdrücklichen Worten enthalten:

Daß den Catholischen zwar das Exercitium Religionis **erlaubet** seye, doch dergestalt, daß sie die Religions-Leute in ihrem Exercitio **nicht** turbiren, **vielmehr mit denenselbigen sich wegen des Gottesdienstes** zu vergleichen, **auch nichts von ihrem Einkommen** zu prætendiren, welches ebenfalls hierbey gehet sub Lit. P.

Endlich erfolgte der Ryßwickische Friedens-Schluß, da man die zuversichtliche Hoffnung schöpffte, es werde alles in vorigen Stand gesetzet werden, zumahl da der 9te Art. das Hertzogthum Zweybrücken in seine vorige so geist- als weltliche Jura illimitate hergestellet, mithin die Clausul des 4ten Articuls demselben nichts præjudiciren mag, auch Ihro jüngst-verstorbene höchstseelige Königliche Majestät von Schweden dieselbe niemahl agnosciret, davon die unten vorkommende Beylagen des mehren zeigen, über das der 46te Art. alle geist- und weltliche Reditus denen adjudiciret, so solche vor dem Krieg, wie bey dieser Gemeinde kundbar ist, besessen. Allein solche hat sehr weit fehl geschlagen, indem die Bedruckung von Tag zu Tag gewachsen, biß endlich dick besagte Gemeinde den Pfaltz-Zweybrückischen Lehen-Hof de novo um Hülffe, und zwar Anno 1705.

1705. angeruffen, da dann die jetzige gnädige Herrschafft für das Hochfürstliche Lehen-Gericht citiret, auch 1706. den 14. May, als biß dahin der Terminus prolongiret worden, selbsten erschienen, und nach verschiedener Handlung sich dahin erkläret, daß sie in der Religions-Affaire sich passive bey allem aufführen wolle, wie beydes die Beylagen sub. Lit. Q. & R. beglauben, mithin das Evangelische Pfarr-Hauß, Schul und darzu gehörige Besoldung und Gefälle dem Evangelischen Pfarrer und Schul-Diener solten eingeraumet werden, so bald aber ein Königlich-Schwedisches Gouvernement zu Zweybrücken solches ins Werck richten wollen, opponirte sich das damahlige gemeinschafftliche Chur-Pfältzisch- und Baadische Ober-Amt Creutznach, ohngeachtet dasselbe nicht die geringste Jurisdiction in dem Ort Badenheim gehabt, liesse auch 1706. würckliche Arreste gegen die Evangelische Unterthanen ergehen, die Pfarr-Besoldung auf dem Feld hinweg führen, und 1707. im Febr. wegen Einsetzung des Evangelisch-Lutherischen Schulmeisters (obschon dieses Verfahren nachmahl unterm Prætext der Contributions-Gelder wolte bemäntelt werden, weilen letzt-verstorbene glorwürdige Churfürstliche Durchleucht von Pfaltz es improbiret, und an der Contribution abgehen zu lassen gnädigst befohlen, ergibt sich aus den Beylagen mit den Lit. S. T. U. W. X. Y. Z. signiret) auf einmahl mehr als für tausend Gulden Vieh öffentlich sub hasta verkauffen, daß also die solang geplagte Gemeinde sich genöthiget sahe, diese harte Persecution unmittelbahr an Ihro nunmehro höchst-seeligst verstorbene und mit Dero Armee damahls in Sachsen stehende Königliche Schwedische Majestät zu bringen, welche auch durch Dero hohe Autorität die Sache endlich dahin beförderte, daß den Evangelischen die würckliche Restitution 1707. angediehen, ferner auch Königlichen Gouvernement zu Zweybrücken nachmahl, da der Catholische Geistliche selbst in bemeldtem Jahr Ort und Kirche verlassen, nicht zugeben wollen, daß ohne Dero Vorwissen und Ordre das Catholische Religions-Exercitium hervorgestellet würde, davon gleichfalls zeigen die Beylagen Lit AA. BB. CC. DD. EE. In welcher Situation die Sache biß ad Annum 1714. geblieben, da der Frantzösische Obriste Kleinholtz die Evangelische Kirche forciret, und das Catholische Exercitium wieder introduciret; weilen aber derselbe ohne Ordre seines Hofs und Generals Comte de Broglio dergleichen unterfangen, auch der Herr Bischoff von Metz gegen den Herrn Baron von Strahlenheim Königlichen Schwedischen General-Gouverneuren, favorabel erklärete, waren diese Attentaten von keiner Dauer. Die Königliche Swedische Regierung veranstaltete demnach, durch einige Mannschafft, daß das neuerliche eingeführte Catholische Exercitium wieder aufgehoben wurde, und auch biß voriges Jahr in dem Septembr. cessiren muste, davon zu sehen die Beylagen sub Lit. FF. GG. HH. II. Worbey verdient gelesen zu werden, was die Königliche Schwedische Regierung dem Monsieur Auberon, Königlich Frantzösischen Intendanten, da er sich 1707. in diese Affaire mischen wolte, sub Lit. KK. geantwortet, da die gnädige Herrschafft das Coëxercitium, obschon Königl. Gouvernement die sub Lit. LL. nachgesetzte Ordre an den Pfarrer deßfalls ergehen lassen, wieder retablirte, zugleich aber die gnädige Versicherung gegeben, daß im übrigen Evangelischen Kirchen-Wesen keine Aenderung solte unternommen werden; dahero dann die Evangelische Gemeinde sich still und friedlich aufgeführet, und keine fernere Suiten beserget, welche aber leider! allzu geschwind erfolget, indem die Chur-Mayntzische Regierung und Vicariat, obwohl der Ort im geringsten nicht die Chur-Mayntzische Jurisdiction erkennet, durch den Herrn Regierungs-Rath von Hagenberg dem Evangelisch-Lutherischen Pfarrer und auch Herrschafftlichen Schultheiß 1718. den 17. Decembr. anbefehlen, und zugleich ein Termin biß auf den 2. Januar. 1719. anberaumen wollen, alles den Catholischen, wie es ehemahls in Anno 1707. gewesen, wieder einzuraumen; wiewohl dessen beygehabte communicirte mit Lit. MM. notirte Ordre diesem Vortrag nicht gemäß, sondern nur auf die Einrichtung des Coëxercitii, so aber bereits von gnädiger Herrschafft vor einigen Monathen, wie oben gemeldet, eingeführet worden, gerichtet gewesen. Ob nun schon gleich die ehmahlige Schwedische Regierung sobald (vid. Beylag sub Lit. NN.) und nunmehro auch der Durchleuchtigste Hertzog zu Zweybrücken selbst an Chur-Maynz nachdrückliche Gegen-Remonstration gethan, so konte doch dieses alles die angedrohete Execution nicht abhalten, indem der Herr von Hagenberg, nach seiner Zurückkunfft von Zweybrücken, sich den 26. May laufenden Jahrs, in dem Evangelisch-Lutherischen Pfarr-Hauß zu Badenheim sich eingefunden, und daselbst den sub Lit. OO. nachgesetztem Befehl dem Evangelisch-Lutherischen Prediger insinuiret, durch Hinwegschneidung eines Stücks von der Thür und Thor, die vermeintliche Possession ergriffen, und nachmahl auf dem Kirchhof durch die Cathol. Einwohner ein groß höltzern Creutz, nachdem die Evangelische, wie sehr es auch von dem Herrn von Hagenberg verlangt wurde, sich darzu nicht verstehen wollen, aufrichten lassen, auch bemeldtem Prediger die sub Sigillo volante mit Lit. PP. bezeichnete Hochfürstl. Citation eingehändiget; worauf der Evangel. Pfarrer sich auch sobald nach Zweybrücken verfüget, und seine

Nothdurfft durch das sub Lit. QQ. beygehendes Ihro Churfürstl. Durchl. übergebenes Memorial beobachtet; hatte auch die besondere Gnade, Deroselben selbsten unterthänigst aufzuwarten, und seine nothwendige Remonstrationes mündlich thun zu können. Ihro Hochfürstl. Durchleucht aber erklärten Sich gnädigst, wiewohl mündlich, dahin, daß Sie sich in diese Affaire gegen Chur-Maynz nicht ferner meliren könten, verwiesen auch zugleich die Gemeinde auf den Reichs-Tag; Endlich aber, auf nochmahlige unterthänigst übergebene mit Lit. RR. bezeichnete Supplic, erhielte mehrgemeldter Prediget das sub Lit. SS. angefügte Hochfürstl. Decret, darinn er an den Herrn von Hagenberg verwiesen wurde, um bey selbigem seine Remonstrationes thun zu können. Allein dieser konte die Zurückkunfft nicht erwarten, indem er den 7. Junii zu Badenheim mit 100. Mann Soldaten (da doch 10. sufficient gewesen, wie man demselben auch ein solches den 26. May vorgestellet hat, aber man wolte den armen Leuten recht wehe thun, und die Rache empfindlich fühlen lassen) eingerucket, des Evangel. Predigers hoch-schwangere Frau, sammt sechs ungezogenen Kindern, depossediret, und dessen Effecten durch die Soldaten auf die Gaß werffen lassen. Weilen auch das der Gemeinde zustehende Morgen- oder Güter-Buch in der Gerichts-Kiste, gleichwie die übrige briefliche Documenten des Orts verwahret sind, auf sein Verlangen nicht konte extradiret werden, indem die Evangelische Unterthanen, Gefangenschafft und anderes böses Tractament besorgende, in der Flucht sich befanden; zumahlen ihnen dergleichen Exempel zu Wörrstatt, Eicheloch und Ober-Saulheim in dem Rhein-Gräfflichen für Augen stunden, so ließ er zwey Schlösser, darzu die flüchtige Evangelische Gerichtsmänner die Schlüssel hatten, aufschlagen, endlich aber das dritte durch einen Catholischen Gerichts-Mann eröffnen, und die verlangte Documenta heraus nehmen; auch nachdem man daraus die ohnedem allen Catholischen Einwohnern bekannte Pfarr-Güter aufgezeichnet hatte, wurden solche ad locum unde restituiret, die bey sich habende Soldatesca muste von denen Evangelisch-Lutherischen und Reformirten Einwohnern biß an den dritten Tag überflüßig verpfleget werden, und verursachte demnach bey dritthalb hundert fl. Unkosten, wie dieses alles das von 4. Gerichtsmännern unterschriebene sub Lit. TT. angeschlossenes Zeugnüß ergiebet. Endlich geschahe, da die mehreste Soldaten toll und voll waren, der Abmarsch, nach welchem der Chur-Mayntzische Amts-Schreiber von Neuen-Bamberg einige Unterthanen nicht nur ärgerlich schändete und schmähete, sondern auch einen Reformirten Mann, Johann Nicolaus Dietz, des Schultheissen Sohn, ohne eintzige Anlaß oder Ursach, dergestalt mit dem Degen in den Arm gehauen, daß derselbige den Barbierer brauchen muß, welcher auch die Wund für gefährlich erkennet. Gedachter Amt-Schreiber kan es nicht in Abrede seyn, vermög des sub Lit. UU. beygelegten und an den Schultheiß zu Badenheim abgelassenen Schreibens. Herr von Hagenberg aber hat bey seinem Abzug Schultheiß und Gericht einen abermahligen Befehl eingehändiget, und ihnen den Catholischen Geistlichen und Schulmeister zu manuteniren, auch gegen die gewaltthätige ergriffene Possession nichts vorzunehmen, anbefohlen, wie die sub Lit. WW. angeschlossene Beylag des mehrern ausweiset. Mithin bleibet den armen Evangelischen Unterthanen nichts mehr übrig, als das neue Schul-Hauß, so nach dem Ryßwickischen Friedens-Schluß mit Collecten-Geldern erkauffet, welches kaum hat können erhalten werden, und muß also das Evangelische Religions-Exercitium von selbsten erliegen, indem die durch langwürige Persecution gäntzlich enervirte Gemeinde (so etwan biß an 40. Familien steiget, im Gegentheil der Catholischen kaum 10. sind, auch einige Büchsen-Schuß von dannen Kirche und Schule haben) ausser Stand sich befindet, den Schulmeister, geschweige dann zugleich den Pfarrer zu unterhalten, wo nicht der barmhertzige Vater im Himmel ein hochpreißlich Corpus Protestantium erwecken wird, um sich den betrübten Zustand dieser und übrigen hart-bedruckten disseits Rheinischen protestirenden Kirchen zu Hertzen gehen zu lassen, und folglich auf ihre Rettung und Hülffe zu gedencken.

Beylagen Lit. A.

Frey-Herrschafftliche Faustische Decreta auf eine Supplic der Evangelischen Unterthanen zu Badenheim, darinn sie um einen Pfarrer angehalten.

SChultheissen und Gericht und sämbtlicher Gemeine befehlen wir hiemit, nicht allein allen bereit verübten Muthwillen einzustellen, und von fernerer Gewalt sich enthalten, sondern wir wollen, daß alles in seinem vorigen Stand, wie es vor einem Jahr gestanden, ruhig gelassen, und also biß zu unserer Ankunfft gelitten, auch bey Leib- und Lebens-Straff die geringste Aenderung eigenmächtig nicht angenommen, weniger einiger Kirchen-Diener, ohn unser Vorwissen, eingelassen, sondern Herr Grosch, biß auf fernere Verordnung, für einen Pfarrer erkennet werde. Signatum Würtzburg den 10. Febr. 1692.

(L. S.)

Philipp Wilhelm Faust von Stromberg und sämmtliche Gebrüdere.

Lit.

Lit. B.

INdem der Wohl-Ehrwürdige Herr Hermannus Grosch, unser zeitlicher Pfarrer zu Badenheim, uns zu verstehen gegeben, wie daß er daselbsten die curam animarum neben dem Evangelischen Pfarrer alternative versehen thue, und es dannenhero billig ist, daß er, Herr Grosch, in Ansehung der zu Halbschied tragenden Onerum, auch nach Proportion des Emolumenti geniesse; als ist unser Will und Befehl, daß gemeldter Herr Grosch auch förderhin der halben Competentz zu gedachtem Badenheim fähig werde, und solche würcklich geniesse. Signatum Würtzburg den 12. Julii 1692.

(L. S.) **Phillipp Ludwig von Stromberg.**
Frantz Georg Faust von Stromberg.

Lit. C.

DEm Schultheissen zu Badenheim wird hiemit anbefohlen, bey ob- und instehender Erndte alles Ernstes daran zu seyn, damit dem Catholischen Pfarrer zu Badenheim an Einsammlen und Heimführung seiner Pfarr-Competentz-Früchten, wie auch dem Catholischen Schulmeister der gerinste Eintrag und Hindernüß nicht beschehe, widrigenfalls man sich an ihm erhohlen und den Abgang von dem Seinigen ersetzen wird, wornach er sich zu richten hat. Maynz den 18 Juli 1695.

Gottfried Faust von Stromberg.

Lit. D.

CHARLOTTA FRIDERICA.

P. S. **Auch Wohlgebohrner.**

HAben wir aus einem von demselben an den Schultheiß zu gedachtem Badenheim abgelassenen Befehl unterm 18. hujus ersehen, wie Schultheiß sammt der Gemeine den Catholischen Priester zu Erhebung der Pfarr-Competentz-Früchten nicht verhinderlich erscheinen sollen. Nun wissen wir zwar nicht, was hierunter für Früchte verstanden, oder ihm Pestron zu seiner Competentz verordnet worden seyn möchten, wollen aber nicht verhoffen, daß solches einigermassen auf diejenige Zehende und andere Früchte, so der Evangelisch-Lutherische Pfarrer jederzeit zu seiner Besoldung genossen und billig noch zu geniessen hat, angesehen, sondern vielmehr, daß der Herr ihm Pfarrer solche ohne Abbruch, gleichwie vorhero, als auch inskünfftig, nach Ausweiß des Instrumenti Pacis, ruhig lassen, und dißfalls zu keiner Weitläufftigkeit Anlaß geben. Datum den 20. Julii 1695.

Schreiben von der Durchlauchtigsten Frau Administratorin des Hertzogthums Zweybrücken an Herrn Baron Gottfried Faust von Stromberg.

Lit. E.

DEm Schultheissen zu Badenheim, Gerhard Görtz, wird hiermit befohlen, die in gewisse Scheuer zusammen geführte Pfarr-Competentz-Früchten insgesammt ausdreschen, und davon ein Halbscheid, biß zu weiterer meiner Verordnung, an sichern Orth aufbehalten, die andere Halbscheid aber dem Catholischen Pfarrer, nicht weniger dem Catholischen Schulmeister die Schuldienst-Competentz sogleich ohne fernern Anstand reichen und verabfolgen lassen, deme er Schultheiß also nachzukommen, und sich für anderwerts ernstlichen Einsehen zu hütten wissen wird, massen ihm die Straff, daß er meinem vorigen Befehl der Gebühr nicht nachgelebet, hiemit vorbehalten wird. Maynz den 15. Aug. 1695.

Gottfried Faust von Stromberg.

Lit. F.

DEm Schultheissen zu Vendersheim, Johann Conrath Cloth, wird hiemit anbefohlen, im Nahmen meiner und meiner Herren Gebrüder, Schultheiß und denjenigen aus dem Gericht und Gemein zu Badenheim, so der Augspurgischen Confession zugethan, ohne Anstand zu bedeuten, daran zu seyn, Herman Horstmann, als der zumahl keine ordentliche Vocation dahin in die Kirche, noch zu einiger Pfarr-Function weiter gelassen, sondern aus dem Pfarr-Hauß sowohl, als aus dem Orth Badenheim selbsten alsogleich, ohne einigen Verzug, fortgeschaffet werde, und solches bey 50. Rthlr. Straff von einem jeden, der hierinnfalls die schuldige Parition nicht leisten, sondern sich ungehosam bezeigen wird, ohnnachlaßig zu erlegen; Damit aber gemeldten A. C. Verwandten Unterthanen an ihrem Religions-Exercitio nichts abgehen möge, so hat gedachter Schultheiß zu Vendersheim biß auf mein und meiner Herren Brüdere weitere Verordnung, den Pfarrer zu Neuen-Bamberg, Michaelis dahin zu disponiren, darmit derselbe sich gefallen lassen wollen, den Lutherischen Gottesdienst sammt allen darzu gehörigen Function zu ermeldtem Badenheim, wie hiebevor auch geschehen, hinwieder gegen die Gebühr als ordentlicher Pfarr zu verrichten, gleich man zu demselben der Willfahr sich versehen thut; als wird ihme auch hiermit aller darzu erforderender Gewalt ertheilet. Signatum Embs den 13. April. 1695.

Friedrich Joseph Faust von Stromberg.

Lit. G.

MAn hat äusserlich vernommen, ob solte der jüngere Faust von Stromberg, der unterm 22. passati so klärlich gethanen Remonstration ohngeachtet, an Schultheiß und Vorsteher der Evangelisch-Lutherischen Gemeinde zu Baden-

heim de novo einen zwar mündlichen Befehl abgehen zu lassen sich nicht entblödet haben, daß nemlich ermeldter Schultheiß und Vorsteher den jetztmahlig daselbst anwesenden Pfarrer gäntzlich depossediren, und ihm nicht die geringste Function mehr gestatten, sondern sich des Pfarrers zu Bamberg bedienen solten; Dieweilen aber dergleichen Angesinnen schnurstracks wider den Friedens-Schluß und des Fürstenthums Zweybrücken Lehen-Recht lauffet, und dahero keineswegs zu consideriren; als wird ihm Schultheiß und Vorstehern in Krafft dieses anbefohlen, weder gemeldten ohngegründeten, noch auch andern künfftigen dergleichen, es seye dann von hoher Hand herrührenden Befehlen, nicht die geringste Parition zu leisten, sondern ihren rechtmäßig vocirten Pfarrer in allen billigen Dingen so viel an ihnen ist, zu secundiren, und wider alle unrechtmäßige Attenta zu manuteniren, sich auch an solche Drauwort keineswegs zu kehren, sintemahl man sie auf allen begebenden Fall zu guarantiren, und wider dergleichen Bedrohung zu schützen, wird. Meissenheim den 5. Maji 1695.

Charlotta Fridericа, **Pfaltzgräfin, Wittib.**

Lit. H.

Schultheissen zu Badenheim, Gerhard Görtz, sodann Johannes Kirrwagen, Nicolaus Diel, Henrich Jockel, Simon Bertram, ingleichem dem Müller und Wagner daselbsten, wird hiermit anbefohlen, als den 4. dieses ablauffenden Monaths Julii, st. n. sich insgesammt allhier zu Maynz bey mir ohnfehlbar einzufinden, und eine richtige Verzeichnüß aller Hauß-Gesässen und Inwohner zu Badenheim, mit dem Zusatz: Ob sie und ihre Eltern alldar gezogen und gebohren, oder wann andere, und zwar von welchen Orthen, auch in was Jahr und Zeit dahin kommen, mit sich anhero bringen, dem sie also gebührend nachzukommen wissen werden. Maynz den 2. Jul. st. n. 1695.

Gottfried Philippus Joseph Faust von Stromberg.

Lit. I.

Schultheiß und Vorsteher der Evangelisch-Lutherischen Gemeinde des vom Fürstenthum Zweybrückischen Lehenrührigen Fleckens Badenheim erinnern sich annoch bestermassen, daß unterm 5. Maji man jüngsthin von hiesiger Fürstlichen Regierung wegen Manutenirung des dahin rechtmäßig vocirten und præsentirten Pfarrers Horstmanns ihnen gnädigst anbefohlen worden: Nachdem man nun in abermahlige Erfahrung gebracht, daß Herr Gottfried Philipp Joseph Faust von Stromberg einigen ihres Mittels zwar nur mündlich anzubefehlen sich unterstanden, sich in dieses Pfarrers Predigt fürderhin, bey Vermeydung gewisser Geld-Straff, nicht mehr einzufinden; als wird bemeldtes Regierungs-Rescript hiermit nochmahls wiederholet, und ermeldtem Schultheiß und Vorsteher ferner alles Ernstes anbefohlen, sich an dergleichen widerrechtliches Ansinnen im geringsten nicht zu kehren, sondern im Gegentheil mit unveränderter treuer Vorsorg ihrem verordneten Seelsorger beygethan zu verbleiben, und ihn, es wäre dann vom Herrn Intendanten wider Verhoffen ein anders verordnet, in allen billigen Dingen, ihrem Vermögen nach, zu secundiren, wie man sie dann aller Guarantie und Manutenanz in Krafft dieses nochmahls versichert haben will. Meissenheim den 7. Julii 1695.

Fürstl. Pfaltz-Zweybrückische verordnete Vice-Cantzlar und Regierungs-Räthe.

Lit. K.

CHARLOTTA FRIDERICA &c.

P. S. **Auch Wohlgebohrner Herr.**

Haben wir äusserlich doch glaublich vernommen, wie derselbe vor etlichen Tagen einige Unterthanen zu Badenheim aus anderm Prætext nacher Maynz beruffen, und als deren etliche daselbst erschienen, in schwere Verhafft und zwar jeden absonderlich setzen lassen, weilen sie den von hieraus ad interim ihnen angewiesenen Pfarrer Horstmann biß dahero dafür erkennet, und seine Predigten besuchet, ohne jedoch einen andern dahin gesetzet zu haben. Wie nun hieraus, wann deme also, je mehr und mehr erhellet, daß man anders nichts suche, als das Lutherische Exercitium an gemeldten Orth gar aus dem Weg zu raumen; Als haben wir solches zugleich hiermit der Gebühr ahnden, und ihn anbey versichern sollen, dafern darin nicht erforderliche Remedirung erfolget, dörffte die Verantwortung um desto schwerer fallen. Meissenheim den 6. Decembr. 1695.

Lit. L.

Allen und jeden deren Innwohner und Unterthanen zu Badenheim, welche mit Verachtung und Hindansetzung des ergangenen und wiederhohlten Verbohts, des angemasten Pfarrers Hermann Horstmanns sich angenommen, und in dessen Predigten gegangen, und durch solche höchst-straffbahre Widersetzung in die angesetzte Strcff der 100. Rthl. gefallen, wird zu deren Erlegung, mit Vorbehalt der aufgegangenen Unkosten, hiemit Zeit von 8. Tagen bestimmet, oder in dessen Entstehung gewärtig zu seyn, daß gegen sie und jeden in particulari mit der würcklichen Execution ohnfehlbarlich verfahren

fahren werden solle. Signatum Maynz den 9. Decembr. 1695.

(L. S.) **Gottfried Faust von Stromberg.**

Lit. M.

Der Wittib Flabian wird hiermit ernstlich anbefohlen, ohngesäumt daran zu seyn, darmit die von ihro dem Hermann Horstmann und dessen Schwester geliehene Wohn-Behausung von demselben alsbalden ohne einigen Anstand geraumet werde, und sie sich dero äussern müssen, deme sie Wittib also, bey Vermeydung willkühriger Straff, gebührend nachzukommen wissen wird. Signatum Maynz den 9. Decembr. 1695.

Gottfried Faust von Stromberg.

Lit. N.

CHARLOTTA &c. &c.

Unsern gnädigen Gruß und geneigten Willen zuvor.

Wohlgebohrne, besonders Liebe und Getreue.

Denenselben ruhet annoch in unentsinckenden Andencken, was Wir bereits An. 1693. und so folgends zu verschiedenen mahlen, wegen in dem von hiesigem Fürstenthum Lehenrührigen Flecken Badenheim hergebrachten Exercitii der Evangelisch-Lutherischen Religion und deren eine Zeithero, dem Herkommen und Westphälischen Friedens-Tractat schnurstracks zuwider, unternommenen Neuerungen, an sie in mehreren gelangen, auch wie darauf sie die Herren sich reiterato vernehmen lassen, daß nicht allein die neuerliche Einsetzung des Römisch-Catholischen Priesters, sondern auch alle daraus erfolgte ermeldtem Tractat und der Observanz entgegen stehende Proceduren, ohn ihr Wissen und Approbation, sie auch niemahls der Intention gewesen noch seyen, gegen selbiges Werck, zur Præjudiz des Lehens, etwas fürzunehmen. Worauf Wir es auch damahls bewenden, nachmahls aber, weilen derer Herren vertröstete Ankunfft nacher Maynz sich von Zeit zu Zeiten verzögert, inzwischen, damit die Unterthanen nicht trostloß gelassen werden möchten, ein tüchtiges Subjectum zu dasiger Pfarr ordentlich vociren lassen. Es hat aber der ermeldten Vertröstung schnurstracks entgegen, des Herrn jüngere Bruder, Herr Gottfried Faust von Stromberg, zweifels frey wider derselben Wissen und Consens, auch auf Veranlassung unruhiger Rathgeber, sich gleich nach seiner Ankunfft zu Maynz, unterfangen, nicht allein ermeldten dahin vocirten Pfarrer Horstmann, directe & indirecte, mit allerhand Drangsalen zu belegen, sondern auch den dasigen Schultheiß und Unterthanen, ihn Pfarrer nicht allein aus dem Pfarr-Haus, sondern auch gar aus dem Orth zu verweisen, und seine Predigten fürderhin nicht zu besuchen, bey schwehrer Straff auferleget, und ohngeachtet Wir ihm dargegen wohlmeynend remonstriret, daß es der Observanz und dem Instrumento Pacis è diametro zuwider sey, und wie es Ihro Königl. Majestät, als welche nicht allein wegen mit übernommener Garantie ermeldten Friedens-Schluß, sondern auch ratione Dominii directi vermeldten Dorffs Badenheim und aller darzu gehörigen Jurium mercklich interressiret, aufgenommen, auch was für Consequentien es dermahleins nach sich ziehen dörffte, verschiedene der Unterthanen unter anderm Prætext nacher Maynz citiren, daselbst in harte Verhafftung nehmen, und bis zu Abstattung grosser Geld-Summen, zu gäntzlichem Ruin derselbigen darinn aufhalten lassen. Wann Uns nun Krafft tragender Administration gebühren will, höchst-ermeldter Ihro Königl. Maj. sothanes Verfahren, weil solches auf Unser vielfältiges Erinnern nicht redressiret wird, unterthänigst zu referiren, Wir aber, wie bereits erwehnt, keineswegs zweiffeln daß selbiges alles ohn der Herren Wissen und Consens geschehen, und deswegen nicht gern sehen möchten, daß ihnen darob einige Verantwortung zuwachsen sollte; als haben Wir zuförderst denenselben von allem Nachricht gnädigst ertheilen und von ihnen vernehmen wollen, ob sie von selbsten das Vergangene zu redressiren und alles in vorigen Stand wieder zu stellen geneigt seyen, denen Wir im übrigen mit ged. geneigten Willen wohl zugethan verbleiben. Meissenheim den 17. Jan. 1696.

Dieses Hochfürstl. Schreiben ist an sämmtliche Herren Baronen Fausten von Stromberg abgelassen worden.

Lit. O.

Schreiben von hiesigem Königlichen Gouvernement **an Herrn** General-Feld-Marschall **von Thüngen**, de dato **Zweybrücken den** 19. Augusti 1705. **Nahmens des Herrn** Gouverneurs-Excellenz **allhier abgangen** &c.

Euer Excellenz wird annoch erinnerlich seyn, wie deroselben ein- und andermahl beliebet, mir die Lehens-Angelegenheiten dero Herren Schwäger, der Herren Fausten von Stromberg, an zu recommendiren. Nun ist mir zwar nichts angenehmers, als offtmahlige Occasion zu haben, Euer Excellenz in der That bezeigen zu können, was Consideration und Deference ich vor dero Recommendation trage, wie ich dann in dieser alleinigen Absicht bis hieher an mich gehalten, die von Ihro Königlichen Majestät, meinem allergnädigsten Herrn, in Handen habende

bende Ordre, in völlige Execution zu ſetzen, hätte auch wünſchen mögen, daß Eingangs ermeldte Herren Fauſten von Stromberg das bis hieher paſſirte reifflich erwogen, ſo viele gegen die Lehens-Unterthanen verhängte ſchwere Bedrangnüſſe und denen Frieden-Schlüſſen zuwider eingeführte höchſt-ärgerliche Neuerungen im Kirchen-Weſen wieder abſtellen, mithin ihre Conduite mehr als bisher nach denen Regulen der Lehens-Pflichten eingerichtet haben möchten; Alldieweilen aber jetzt angeführte Bedruckungen und Attentata noch nicht ceſſiren, vielmehr täglich mit neuem cumulirt werden; ſo werden Euer Excellenz verhoffentlich als ein Zeichen meiner deroſelben zu tragenden Ergebenheit aufnehmen, daß deroſelben im Vertrauen berichte, was maſſen mehr-ermeldte Herren Fauſten von Stromberg, auf Veranlaſſen und aus unzeitigem Eyfer einiger Ubelgeſinnten, inſonderheit eines unruhigen Römiſch-Catholiſchen Geiſtlichen, bey vorgeweſenen Frantzöſiſchen Reunions-Zeiten, ſich des damahligen Status turbidi prævalirt, in dem Exercitio der Evangeliſch-Lutheriſchen Religion, welche an ſothanen Orth, vermög der Frieden-Schlüſſe, in beſtändiger Obſervantz geweſen, allerhand ſchädliche Veränderungen eingeführet, den dieſer Religion zugewandten Pfarrer aus dem Pfarr-Haus depoſſediren, nachmahls ſelbigen gar aus dem Dorff jagen, die Beſoldung theilen, das Pfarr-Haus ſambt angehörigen Garten dem Catholiſchen Meß-Prieſter de facto einraumen, denen der Augſpurgiſchen Confeſſion zugewandten Unterthanen, bey Leib- und Lebens-Straff, dieſen unruhigen Römiſch-Catholiſchen Geiſtlichen für ihren Pfarrer zu erkennen, gebiethen, und dieſes nachtheilige Verfahren in ſo weit gehen laſſen, daß auch der Königliche Frantzöſiſche Intendant ſelbſten, der ſonſten auf die Beförderung des Römiſch-Catholiſchen Kirchen-Weſens auf alle Weiß befliſſen geweſen, ſelbiges als allzu exceſſiv improbirt, und die Wiederherſtellung des Evangel. denen Frieden-Schlüſſen gemäß, verſchiedentlich anbefohlen, wie deſſen damahliges Schreiben in Copia hiebey ſolches in mehrerm zeiget, deſſen jedoch ohngeachtet wurde an Seiten offt-ermeldter Herren von Stromberg in dieſen neuerlichen Einführungen fortgeſchritten. Und als von der verwittibten Frau Pfaltz-Gräfin zu Meiſſenheim, als damahliger Adminiſtratorin des Hertzogthums Zweybrücken, ſambt der Regierung, zu Beobachtung der Eigenthums-Gerechtſamen, ein anderwärter Evangeliſch-Lutheriſcher Pfarrer vociret und der Gemeinde præſentirt worden, von Fauſtiſcher Seiten dieſer aus dem Pfarr-Haus verjagt, die Unterthanen aber, weilen ſie billig dieſer Præſentation Parition, geleiſtet, zu Maynz auf das ſogenannte Eiſerne Thürlein in ein Maleficanten-Gefängnüß geworffen und daraus ehender nicht, biß derer 4. jeder 100. Rthlr. in damahls höchſt-betrübten Zeiten erlegen müſſen, erlaſſen, dem Pfarrer aber auch in einem Privat-Hauß im Dorff zu wohnen nicht verſtattet, die Kinder der Augſpurgiſchen Confeſſions-Verwandten mit Gewalt zu der Römiſch-Catholiſchen Schul gehalten, jenen verbothen, ſothane Kinder in der Nachbarſchafft in die ihrer Religion zugethane Schulen zu ſchicken vielweniger aber im Orth ſelbſten einen Schulmeiſter und Schul-Haus auf ihren eigenen Koſten zu unterhalten, vieler anderer Neuerungen und Bedruckungen der Unterthanen in Eccleſiaſticis ſowohl als Politicis, welche annoch continuiren, dermahlen mit Stillſchweigen zu præteriren wodurch die Lehens-Gebühr auſſer Augen geſetzet, dieſe auch in andern Fällen ſo wenig beobachtet worden, daß die gewöhnliche Lehens-Muthungen kaum in 60. Jahren geſchehen. Euer Excellentz ermeſſen von ſelbſten höcherleucht, wie bey Ihro Königl. Majeſtät, meinem allergnädigſten Herrn, dergleichen neuerliche Einführungen und höchſtnachtheilige Contraventionen gegen die Frieden-Schlüſſe, von welchen Ihro Königl. Majeſtät, wann Sie auch gleich als Lehen-Herr und Epiſcopus bey der Sachen nicht intereſſiret wären, ein hoher Guarant mit ſeynd, der in ſo viele Weiſe verletzte Lehen-herrliche Reſpect und die gegen die eigenthümliche Unterthanen vorgenommene Violentien, welche Krafft der kundbahren Lehen-Rechten ſufficient ſeynd, den Vaſallen einer Felonie zu überführen, aufgenommen werden, und was ſelbige vor Suites nach ſich ziehen müſſen, meines Orths beklage, daß bey continuirendem Gravamine Ihro Königl. Maj. keinen favorablen Bericht darüber erſtatten, vielweniger mich länger werde entbrechen können, den erhaltenen allergnädigſten Befehl in Execution zu ſetzen, da zumahl reiterirte Ordres täglich zu vermuthen ſtehen, der ich ſonſten nichts ſo ſehr wünſche, als in der That erweiſen zu können, mit was ſonderbahrer Hochachtung ich verharre

Euer Excellenz.

Lit. P.

De Par le Roy.

AYant été repreſenté à Sa Majeſté par les habitans Catholiques de les reünir à ſa Souverainete qui ſont en grand Nombre que n'ayant pas le moyen de faire batir des Egliſes pour y faire le ſervice divin, la plus pars ſont contraint de demeurer ſans Culte, ou ſe ſervir des Maiſons particulierer, pour y faire dire la Meſſe ce qui eſt indecent: Outre qu'il n'ont point de Cloches pour aſſembler les paroiſſiens, quoy qu'ils ayent contribué, ou leurs predeceſſeurs, à celles des Egliſes qu'occupent preſentement ceux de la Religion, & même fourny leur part pour le Reparation des dites Egliſes & pour faire les Cimetieres; n'eſtant pas raiſonnable que les dits habitants Catholiques en ſoyent entierement exclus & bannis, Sa Majeſté a ordonné & ordonne, veut & entend que dans les Lieux ou il y aura deux Egliſes, les gens de la Religion prennent la plus grande & l'autre demeura aux Catholiques; & lors qu'il n'y en aura qu'une dans le Lieu qu'elle ſoit commune entre les uns & les autres, ſans pourtant que les dits habitans Catholiques y puiſſent entrer pour entendre la Meſſe pendant que ceux de la Religion y feront leur ſervice, ne pretendre aux Revenües d'icelles; Ny faire dire la Meſſe ailleurs que dans le Choeur qui pourra eſtre ſeparé ſi beſoin eſt: Convenant entre eux de l'heure que chacun entrera en la dite Egliſe, & que le Cimetiere ſoit partagé, ou qu'il en ſoit marqué un autre; Voulant en outre Sa Majeſté, qu'ils vivent en paix & union enſemble: Et que ſi il arrive de querelles entre Eux, les Aggreſſeurs ſoient mis à l'amende de quinze livres ou deux fois vingt quatre heures en priſon, s'ils n'ont pas des Moyens, Enjoignant ſa dite Majeſté aux Seigneurs des Lieux à leurs Officiers & aux Miniſtres de ſe conformer au contenu en la preſente: Et à Nous expreſſement d'y tenir la Main la quelle ſera lüe publiée & affichée par tous ou beſoin ſera, à fin que perſonne n'en pretende cauſe d'ignorance, fait à Hombourg le 21. Decembre Mil ſix cent quatre vingt quatre.

Apres avoir collationné la preſente Copie avec ſon Original imprimé & ſoubſigné par Mſr. de la Gouppilliere elle s'y trouva par tout conforme, ce que certifie par la preſente Soubſcription & Seau du Notariat à Dhaun ce 16. Fevrier 1699. St. v.

(L.S.) Charles Otto Storck, Not. Imp. Publ.

Lit. Q.

NAchdeme von denen hieſigen Lehens-Unterthanen zu Badenheim ſchon zum öfftern und noch kurtzhin wehmüthig geklagt worden, was maſſen ſie von denen Zweybrückiſchen Vaſallen, denen Herren Fauſten von Stromberg, ſowohl in Eccleſiaſticis als Politicis, viele harte Bedrangnüſſen und Neuerung erleiden müſſen, wie ſolches aus deren überreichten letztern in Copia hierbey gefügten Memorial mit mehrerem zu erſehen. Wann nun nöthig, daß dergleichen zu merklichem Præjudiz und Nachtheil Ihro Königl. Majeſt. unſers allergnädigſten Königs und Herrn, auf beſagten Dero eigenthümlichen Lehens-Unterthanen habenden Gerechtſamen gereichende importante Gravamina, in Gegenwart der Kläger und beklagten Herren Vaſallen, behörig, unterſucht, und befindenden Dingen nach, terminiret werden, ſich aber gewieſen, daß bishero aller Schrifft-Verſuch in dieſen Irrungen vergeblich geweſen; Als wird beyder Seits zur mündlichen Verhör der 28ſte Januarii des nächſt-künfftigen 1706ten Jahrs anberaumet und benennet, gegen welche ſie die Herren Fauſten von Stromberg ſelbſt in Perſon, oder durch einen genugſam gevollmächtigten Anwalt bey Königl. Regierungs-Cantzley allhier zu Zweybrück erſcheinen, ſich Abends vorhero bey Ihro Hoch-Gräflichen Excellenz dem Herrn Gouverneur anzumelden, folgenden Tags zu rechter früher Tages-Zeit zur Verhör ſtehen und alsdann ſowohl in der Haupt-Sache, als ſonſten fernern Beſcheids gewärtig ſeyn ſollen; Mit annectirtem expreſſen Reſervat, daß man durch gegenwärtige Citation und erfolgende weitere Handlung allerhöchſtbeſagt Ihro Königl. Maj. an Dero gegen ermeldte Herren Vaſallen ex puncto Feloniæ habenden und hiernechſt weiter zu erörterenden Befugnüſſen nichts præjudicirt, ſondern ſelbe omni meliori modo reſervirt haben wolle. Decretum Zweybrücken unter beygedrucktem Königl. Schwediſchen Regierungs-Cantzley-Inſiegel, den 12. Novembr. 1705.

(L.S.) C. von Greiffencrantz.

Lit. R.

Extract Schreibens Herrn Baron Fauſten von Strombergs an Königlich-Schwediſches Gouvernement, de dato Würtzburg den 12. Nov. 1706.

EUer Hoch-Gräfliche Excellenz und hochpreißliche Regierung pro nuda Informatione ohnverhalte, daß, ſo viel die Pfarr- und Religions-Sache anlanget, mich damahls bey dieſer hochlöblichen Regierung ausdrücklich erkläret habe, in dieſes Werck mich mit nichten zu meliren, ſondern allerdings paſſive zu halten, welche meine Erklärung als raiſonable von Euer Hoch-Gräflichen Excellenz und hochlöblichen Regierung angenommen und beliebt worden. Nun iſt dieſer Declaration ſowohl von mir als meinen Beambten dermaſſen redlich und aufrichtig nachgelebet worden, daß weder auf mich oder die Meinige mit Beſtand-Rechtens das geringſte wird beyzubringen ſeyn, wohl aber als das Ober-Ambt Creutznach dieſes Religions-Geſchäfft ſich mit höchſtem Unfug unternommen, habe zu Manutenenz und Beybehaltung des Lehen-Herrns und meiner Gerechtigkeit mich nicht paſſive, ſondern gar active dargeſtellet, ſofort durch zeitliche Proteſtationes (dann anders ſothaner Præpotenz bis hiehin mich nicht widerſetzen können) quæ cuilibet jus ſuum ſervant illæſum mit-

mithin best-möglichst assecuriret, im übrigen aber auch so geschärffte Brieffe dißfalls an gedachtes Ober-Ambt ergehen lassen, daß daselbstiger Land-Schreiber hierauf mit meinem Consulenten, als einem viro cordato, seine hierunter zu Zweybrücken (als ex post bey diesem vorgangenen Religions-Werck) bezeigte behutsame Conduite für eine Forcht und Kleinmüthigkeit auslegen, und wie erweißlich, gar hönisch traduciren dörffen. **So haben auch weder ich noch meine Beambte denen Lutherischen Badenheimern Unterthanen, von der Zeit, als zu Zweybrücken gewesen**, verwehret, künfftighin sich eines ihres Glaubens-Genossenen Schulmeisters zu bedienen, dann gleichwie auch dieses Werck mit in die Religions-Sache einlauffet, als habe geschehen lassen, und vor meinen Theil, meiner Erklärung gemäß, nicht verbiethen können noch wollen, daß gleich nach meiner Zuruckkunfft der Catholische Schulmeister abgeschafft, und hingegen statt dessen ein Lutherischer angenommen und salarirt werde; daß aber ich solches meines Orths verhängen solle, dieses lauffet meiner Declaration zuwider, und ist sattsam genug, daß wenigstens vor meinen Theil positive nichts dargegen thun oder thun lassen werde. Daß aber mein Officiant Savenay ratione præteriti dem Catholischen Schulmeister, auf dessen Memorial, die allschon ante investituram verdiente Bestallung reichen zu lassen, für billig erkandt, solches ist um so mehr ex justitia beschehen, weilen nicht nur die gantze Gemeinde dieses Salarium ihme gleich vorigem Schulmeister zu reichen versprochen, sondern derselbe ihnen auch sowohl, als denen Catholischen, mittels Unterrichtung deren Kinder, Läutung der Glocken, Stellung der Uhr, und ihm zukommender dergleichen Verrichtungen mehr treulich und zwar dermassen fleißig gedienet, daß nicht nur die gantze Gemeinde bey und nach dessen Vorstellung mit demselben sonderbahr zufrieden gewesen, sondern auch der Schultheiß selbsten zum öfftern dessen gute Conduite und Instruction beederseits Religions-Kindern bey meinem Consulenten und Ambtmann ungemein heraus gestrichen, etc.

Lit. S.

DEm Ambts-Keller Strähl ist zur Genüge bekant, wasmassen der Evangelisch-Lutherische Pfarrer in dem vom Hertzogthum Zweybrücken Lehenrührigen Orth Badenheim nun verschiedene Jahr hero des dasigen Pfarr-Hauses, und gröstten Theil der von undencklichen Zeiten denen Evangelischen Pfarrern gebührenden Competenz privirt, und ihme zu seiner Subsistence jährlich ein gewisses aus denen Landsberger Kellerey-Gefällen gereicht worden, ohnerachtet aber der vielfältigen deshalben beschehenen Remonstrationen nicht wieder zu solcher gelangen können. Wann nun Ihro Königl. Majestät als Lehens-Herrn daselbsten bey dieser Sache verlirendes Interesse nicht zulassen können, daß nach erfolgtem Ryßwischen Frieden dieser Competenz und Pfarr-Hauß ihme Pfarrern länger also vorenthalten werde; als wird ihme Ambts-Keller Krafft dieses anbefohlen, sich ohnverweilt nacher besagtem Badenheim zu erheben, und dasigen Römisch-Catholischen Priester, Nahmens Königl. Regierung zu bedeuten, daß nunmehr ermeldtem Lutherischen Pfarrer nicht allein das Pfarr-Hauß, sondern auch die völlige Competenz gutwillig wieder eingeraumt und abgetretten werden müste, auch ihme zu Raumung des Pfarr-Hauses und Besorgung einer anderwärtigen Wohnung drey Wochen verstattet werden, man auch von ihme verhoffe, er werde durch Widersetzlichkeit keine widrige Mittel veranlassen; wofern er sich nun in der Güte dazu verstehet, hat er, Strähl, den Pfarrer sogleich zu immittiren, das Pfarr-Haus aber zu beziehen, ihn nach Verlauff drey Wochen, wofern es nicht ehender erlediget wäre, auch die Unterthanen zu Auslieferung der Früchten und übrigen Competenz anzuweisen, widrigenfalls aber sogleich ausführlichen Bericht zu erstatten, auch dem Priester, auf Verlangen, von dieser Ordre, die er ihme vorzuzeigen hat, Abschrifft zu lassen. Zweybrücken den 7. Junii 1706.

Gouverneur und Regierung im Hertzogthum Zweybrücken
Vid. C. von Greiffencrantz.
An den Pfaltz-Zweybrückischen Ambts-Keller Landsberger-Ambts, Carl Strähl etc. Obermoschel.

Lit. T.

DJeweilen bey Königl. Regierung allhier gut und nöthig erachtet worden, daß dem jetzigen Evangelisch-Lutherischen Pfarrer zu Badenheim die ihme bishero vorenthaltene völlige Competenz wieder gereichet werde; als ergehet in Krafft dieses an die sämmtliche Unterthanen daselbsten der ernstliche Befehl: dasjenige, was sie an Früchten und sonsten zur Pfarr-Besoldung beytragen müssen, niemand anders als an besagten Pfarrer auszulieffern, widrigenfalls man sie zu Einrichtung dupli anzuhalten nicht ermanglen wird, und hat der Schultheiß daselbsten der Gemeinde dieses öffentl. vorzulesen, und sich angelegen seyn zu lassen, daß solchem gebührend nachgelebet werde. Zweybrücken den 15. Julii 1706.

Gouverneur und Regierung im Hertzogthum Zweybrücken.
(L. S.) C. von Greiffencrantz.
An den Schultheiß zu Badenheim.

Lit.

Lit. U.

DEm Evangelisch-Lutherischen Pfarrer und Gemeinde zu Badenheim wird auf ihr, de dato Obermoschel den 3. dieses, anhero zu Königl. Regierung übersandtes Memorial hiermit rescribiret, daß man des Ober-Ambts Creutznach übeles Verfahren und gäntzliche Hinwegführung des Pfarr-Zehendes ungern vernommen habe, und auf fernere Mittel darwider bedacht seyn werde. Weilen aber die Unterthanen zu Badenheim unrecht gethan, wofern sie den Zehenden auf dem Dösenheimer-Feld nächtlicher Weile, wie das Ober-Ambt Creutznach meldet, hinweggenommen, als wird ihre weitere Erleuterung darüber erwartet, und haben sie Unterthanen das Creutznachische Verfahren, mit Hinwegnehmung der Früchten von dem Dösenheimer-Feld, ihrer Herrschafft denen Freyherren von Stromberg zu berichten, da man dann, wofern des Lehen-Hofs Hülffe darzu nöthig erachtet und darüber geziemend angesucht werden sollte, von hier in allem nach Billigkeit möglichst an Hand zu gehen nicht ermangeln werde. Zweybrücken den 6. August. 1706.

Gouverneur und Regierung im Hertzogthum Zweybrücken.
(L. S.) C. von Greiffencrantz.
An den Evangelisch-Lutherischen Pfarrer und Gemeinde zu Badenheim.

Lit. W.

Zur vorderen Grafschafft Sponheim Hoch- und Wohlverordnete Herren Ober-Beambte, Hochgebietende Herren, &c.

ES haben sich Euer Herlichkeiten, zufolg des von Chur-Pfaltz hochpreißlicher Regierung sub dato 15. Julii 1706. erlassenen Decreti (womit sich der Hochfürstlich-Baadische Herr Land-Schreiber conformiret) bishero höchst-rühmlich angelegen seyn lassen, die Catholische Inwohner zu Badenheim, in specie die daselbsten befindliche 18. Sponheimische Leibs-Angehörige, bey Schul und Kirchen gegen die Widertheidige Zweybrückische Zunöthigung kräfftig handzuhaben. Nachdeme nun zu dieses hochlöblichen Ober-Ambts Despect die Lutherische sich erkühnen dörffen, unsern Catholischen Schulmeister de facto zu vertreiben und abzusetzen, mithin sich vernehmen lassen, daß noch diese Woche unserm Catholischen Herrn Pastor ein ebenmäßiges widerfahren solle:

Als mögen wir nicht umhin, zu Euer Herlichkeiten unsere nochmahlige Zuflucht zu nehmen, unterthänig bittend, dieselbe geruhen wollen, einer solchen dem jüngeren Ryßwiickschen Friedens-Schluß schnurstracks zuwider lauffenden Gewalt zu steuren, den vertriebenen Catholischen Schulmeister restituiren zu lassen, und den Herrn Pastor kräfftiglich in seiner auf ermeldten Friedens-Schluß unlaugbahr fundirten Possession zu conserviren, auch zu dem Ende solche Mesuren zu ergreiffen, als sie von erwehntem Rerungs-Rescripto und das Catholische Exercitium in Kirchen und Schulen bey uns zu erhalten gemäß zu seyn, und selbst hoch-vernünfftig erachten werden, wie wir uns dann dessen gäntzlich versichern, und verbleiben

Euer Herrlichkeiten
Unterthänig gehorsame die zu Badenheim befindliche und zum Theil der vordern Grafschafft Sponheim angehörige Catholische.

An das hoch löbliche Ober-Ambt Creutznach die Catholische, und gutentheils Sponheimische Leibs-Angehörige zu Badenheim, bitten unterthänig um kräfftigen Schutz gegen die von aldasigen Lutherischen bereits erlittene und ferner androhende Vergewaltigung.

WIrd dem Evangelisch-Lutherischen Pfarrer und selbiger Religions-Gemeinds-Leuthen zu Badenheim communiciret, daß sie innerhalb 8. Tagen, mit Zurückgebung dieses, sich vernehmen lassen sollen, warum sie sich diese einvermeldte geklagte Thätlichkeiten angemasset, und noch dergleichen ferners gedrohet hätten, zumahlen ihnen aus denen vorherigen Handlungen wohl wissend, daß, weilen dieses Verfahren dem Ryßwickischen und letzten Friedens-Schluß zuwider, und daher auch disseitig gnädige Chur- und Fürstliche Herrschafften befohlen, das Catholische Religions-Exercitium zu manuteniren, man ein solches durchaus nicht zugeben wird noch kan, dannenhero dann auch, wann innerhalb vorgemeldten 8. Tagen sie nicht hierauf antworten oder die Sache in vorigen Stand stellen, und es dabey biß auf fernere Verordnung lassen werden, man alsdann genugsame Mittel haben wird, dieselbe hierbey handzuhaben, wie man dann auch ohne dem sothane Mittel an die Hand nehmen, und die Bedrangte vor diesen und dergleichen unbilligen Gewalt schützen wird. Creutznach den 3. Tag Febr. 1707.

Chur-Pfältzisch- und Hochfürstlich-Baadisch gemeinschafftlich Ober-Amt.
Otto Colson.

Lit. X.

Schreiben von Königlicher Regierung allhier an das Ober-Ambt Creutznach, de dato Zweybrücken den 7. Febr. 1707.

ES haben die Evangelisch-Lutherische Einwohner des von hiesigem Hertzogthum Lehenrührigen Fleckens Badenheim uns in Unterthänigkeit zu vernehmen gegeben, was massen unsere &c. Herren auf erhobene unbefugte Klage der dasigen Römisch-Catholischen Einwohner zu decreti-

creiren, sich angemasset, daß ermeldte Evangelische innerhalb drey Tagen sich auf sothane Klage verantworten soten. Gleichwie uns nun nicht wenig befremdet, daß unsere Herren sich abermahl anmassen, durch das untem 7. hujus gegebene Decret einige Jurisdiction in fremden Territorio zu versuchen; so haben wir denenselben diesen Unbill ehestens vorzustellen nicht verziehen können, und leben wir der zuversichtlichtlichen Hoffnung, dieselbe von dergleichen neuerlichen Eingriffen zu desistiren geneigen werden, wie wir dann allenfalls nicht allein gegen obermeldtes Attentatum solennissime protestiren, und Ihro Königl. Majest. unsers allergnädigsten Königs und Herrn, competirende Jura omni meliori modo reserviren, sondern auch, im Fall dieselbe wider bessers Verhoffen einige Gewaltthätigkeit vorzunehmen sich unterfangen würden, selbigen gebührend zu begegnen bedacht seyn werden, und stehen sodann die daraus besorgliche Weiterungen zu deren, die uns darzu gedrungen haben, schwerer Verantwortung, welches wir freund-nachbarlich anzuzeigen uns nicht entbrechen können, und wir verharren ꝛc.

Wird dem Evangelisch-Lutherischen Pfarrer und Gemeinde zu Badenheim zu ihrer Nachricht communicirt. **Zweybrücken den** 11. Febr. 1707.

(L. S.) C. v. **Greiffencrantz.**

Lit. Y.

Der Evangelisch-Lutherischen Gemeinde zu Badenheim wird auf ihre unterm 19. dieses heute eingekommene Suplic, worinnenen sie um nachdrückliche Assistentz gegen das Ober-Ambt Creutznach Verfahren Königl. Regierung imploriret haben, wider rescribiret, daß sie sich biß auf Erlangung der Antwort zu gedulten haben, welche man allhier von gemeldtem Ober-Ambt erwartet, auf dasjenige, so man an dieselbe über die vorgenommene Arrestirung der Leute und des Viehes rescribiret hat, von welchem Schreiben hierbey die Abschrifft ihnen Badenheimern, wie auch, was von ihrer Herrschafft heut einkommen, zur Nachricht cummuniciret wird. Zweybrücken den 21. Febr. 1707.

Gouverneur und Regierung im Hertzogthum **Zweybrücken.**

(L. S.) C. v. **Greiffencrantz.**

An die Evangelisch-Lutherische Gemeinde zu Badenheim.

Lit. Z.

Extract **Schreibens von Ihro Churfürstl. Durchl. zu Pfaltz an hiesige Königliche Regierung**, de dato **Düsseldorff den** 3. Maji 1707.

Was sonsten die von ihnen gegen die Beambte zu Creutznach geklagte Pfands- und Versteigerung einiger denen Badenheimern gehöriger Effecten angelanget, gleichwie, einkommenden Bericht nach, nicht allein die letztere, wegen der von der Ober-Rheinischen Ritterschafft ersteßagtem Ober-Ambt bey der Gemeinde Badenheim, als einem Ritterschafftlichen Orth, zur Frantzösischen Contribution angewiesen, aber weder gütlich noch durch die dahin geschickte Execution zu erlangen gewesenen 2200. Gulden vorgenommen, sondern auch das vorhin occasione des Schulmeister abgepfändte und darab erlöste Geld denen Badenheimern an sothanem ihrem ausständigen Contributionis quanto, davon dem Beambten gegen den Herrn Grafen von euch beschehenen Erklärung gemäß würcklich gut gethan worden; also werden wir auch, daß hierüber eine ordentliche Abrechnung gepflogen werde, verordnen ꝛc. ꝛc.

Dieses wird der Gemeinde zu Badenheim zur Nachricht communiciret. **Zweybrücken den** 12. Maji 1707.

C. v. **Greiffencrantz.**

Lit. A A.

Dem Evangelisch-Lutherischen Pfarrer Köster zu Badenheim wird auf seine Anfrage: wie sie sich daselbsten ratione des Kirchhofs, wann etwa Römisch-Catholische Todten-Cörper beerdigen und Ceremonien darbey verrichten wollten, zu verhalten hätten, hinwieder rescribiret, daß, weilen das völlige Exercitium Religionis denen Catholischen nicht gestattet wird, solches auch de annexis zu verstehen sey, und solchemnach die Römisch-Catholische Ceremonien bey Leich-Begängnüssen allda nicht zu dulden, was aber die Begräbnüß selbsten betrifft, um einen Catholischen Todten-Cörper auf der Evanglischen Kirchhof zu legen, wäre es damit ein anders, und hätten sie Evangelisch-Lutherische solche Begrabung der Todten auf ihrem Kirchhof denen Catholischen nicht zu verwehren. Zweybrücken den 26. Jul. 1708.

Cantzlar und Regierungs-Räthe im Hertzogthum Zweybrücken.

(L. S.) **C. Adler flycht.**

An den Evangelisch-Lutherischen Pfarrer Köster zu Badenheim.

Lit. BB.

Dem Evangelisch-Lutherischen Pfarrer zu Badenheim wird auf seinen jüngst-erstatteten Bericht, wegen daselbsten von den Freyherrlichen Faustischen Bedienten ihme angemutheter Einraumung der Kirche daselbsten, an den Catholischen Geistlichen von Schwabenheim hinwieder rescribiret, daß man deßfalls an den Herrn Fausten von Stromberg, als seine Herrschafft, geschrieben, und um Abstellung solcher Thätlichkeiten angesonnen habe, worauf man Antwort erwarte. Inzwischen hat er Pfarrer vorigen Verordnung nach sich gemäß zu verhalten, und nichts nähers einzuraumen. Zweybrücken den 8. Maji 1710.

Cantzlar und Regierungs-Räthe im Hertzogthum Zweybrücken.

(L. S.) C. v. **Greiffencrantz.**

An den Evangelisch-Lutherischen Pfarrer Köster zu Badenheim.

Lit. CC.

Dem Pfarrer Köster zu Badenheim wird auf seinen erstatteten Bericht, wegen der Badenheimer Kirchen-Angelegenheit, und dem Pastor von Pfaffenschwabenheim, den verweigerten Kirchen-Schlüssel betreffend, hinwieder rescribiret, daß zu erwarten, was auf das an Herrn Fausten von Stromberg, dieser Sache halben, abgelassenes Schreiben vor eine Antwort erfolge; Inzwischen hat er Pfarrer wohl gethan, daß er dem Catholischen Priester den Schlüssel nicht extradiret, hat sich auch hieraus aller möglichen Protection zu getrösten. Zweybrücken den 12. Maji 1710.

Cantzlar und Regierungs-Räthe im Hertzogthum Zweybrücken.

(L. S.) C. v. **Greiffencrantz.**

An den Evangelisch-Lutherischen Pfarrer Daniel Köstern zu Badenheim.

Lit. DD.

Extract **Schreibens von Königlicher Regierung im Hertzogthum Zweybrücken, an Herrn Fausten von Stromberg**, de dato **Zweybrücken den** 5 Junii 1711.

Wobey wir jetzt auch dieses beyläuffig anregen, daß wir auf unsers hochgechrten Herrn Barons, in einem seiner vorigen, die Kirch zu Badenheim und das in derselben prætendirte Coexercitium Religionis betreffend, uns weiter schrifftlich einzulassen, eben wenig gut gefunden, nachdeme in solchen zwey von uns vorlängst abgelassene Schreiben, angezogen seyn, in welchen wir ihme dasselbe deutlich zugestanden hätten; welches wir unsers Orths gar nicht entkennen, dabey wir versichert leben, daß unserm hochgeehrten Herrn Baron nicht entfallen seyn kan, wie nachgehends, da derselbe dieses unser Schreiben gelten zu lassen gezögert, und wir deßwegen die Sache an höhern Orth müssen gelangen lassen, die Sachen durch Ihro Königl. Majestät zu Schweden ernstlichen Zutritt dahin gesetzet worden, daß die Römisch-Catholische sich der Badenheimer-Kirchen gantz und gar begeben haben, wogegen auch eine geraume Zeit nichts ist geregret worden, und uns deßwegen eine so unrichtige Allegation desto befremdlicher vorkommen müssen, als wir nicht wohl begreiffen, was doch für Bewegnüssen seyn möchten, die jetzt allererst nach so lang quieter Possession eine solche Neuerung zu unternehmen anrathen könten, da unser hochgeehrter Herr Baron leicht von selbsten findet, daß wir uns nicht soweit vergessen würden, in einer Sache, die allerhöchst gedachte Ihro Königliche Majestät selbsten decidiret, ohne derselben ausdrückliche anderwärtige Verfügung, in die geringste Aenderung zu geheelen. Wir wollen nicht vermuthen, daß unser hochgeehrter Herr Baron in derselben etwas weiter versuchen werde, dann auch dasjenige, so bereits versucht ist, unvergessen, und zu seiner Zeit nicht ohnerörtert bleiben dörffte.

Lit. EE.

Aus des Pfarrer Kösters zu Badenheim anhero erstatteten unterthänigen Bericht hat man ersehen, was sich mit dem Pastor Hartmann von Pfaffenschwabenheim, welcher bey Beerdigung eines verstorbenen Catholischen Kindes sich gantz neuerlich daselbsten eindringen, und die Kirchhof-Thür mit einem Hackmesser aufzuhauen sich unterfangen wollen, zugetragen, und wie selbiger vor ihme Pfarrern sowohl dazumahl, als auch nachgehends, wie er sich bey ihme in seinem Hause wieder angemeldet, mit seinem ohnbefugt und ohngegründeten Postulatis abgehalten und angewiesen worden. Gleichwie nun er Pfarrer darinn gantz wohl gethan, also hat er, im Fall wider Verhoffen künfftighin dergleichen weiter rentirt werden solte, es in solche Wege zu richten, daß alles in statu quo verbleiben möge, wobey man ihn zu manuteniren nicht ermanglen wird. Zweybrücken den 9. Sept. 1712.

Gouverneur und Regierung im Hertzogthum **Zweybrücken.**

(L. S.) C. v. **Greiffencrantz.**

An den Evangelisch-Lutherischen Pfarrer Köster zu Badenheim.

Lit. FF.

Dieweilen von Ihro Königlichen Majestät von Franckreich durch Ihro Hochfürstl. Durchl. den Herrn Bischoffen zu Metz mir gnädigst committiret und befehliget worden, die in der Pfaltz hiebevorn in Possession gehabte Kirchen, wovon die Catholischen von den Lutherischen und Reformirten Glaubens-Genossen mit Gewalt und ohne alles Recht gegen den Rißwickischen Friedens-Schluß ausgetrieben worden, und diese sich der Einkünfften und Renthen eigenmächtig bemeistert, die Catholische Geistliche hinwieder in obgemeldten Kirchen, ohne einige auszuschiessen, in Possession zu setzen; Als wird Schultheissen und Gerichten zu Badenheim ernstlichen hiemit anbefohlen, die Verordnung zu thun, damit denen Herren Patribus Canonicis

Regularibus zu Pfaffenschwabenheim die Kirch/ Angesichts dieses/ sammt Renthen und Einkünfften, wie hievorn ein zeitiger Catholischer Geistlicher ein solche in Genuß gehabt, ohne den geringsten Aufschub reichen zu lassen, desgleichen auch denen gemeldten Herren Patribus und sämmtlicher Catholischer Gemeinde die geringste Verhindernüß in deren Gottesdienst nicht zugefügt werde, bey höchster Königlicher Ungnad und unausbleiblicher scharffer militarischer Execution. Kirn den 22. Febr. 1714.

J. E. Kleinholtz.

Lit. GG.

CEn'est pas par mon ordre, si Monſ. de Kleinholz s'est melé d'aucune chose de ce, qui regarde la Religion dans le Palatinat n'en ayant moy-mesme receüe aucune de la Cour a ce sujet ainsi toutes choses doivent rester dans l'Estat ou elle estoient, lorque je suis arrivé avec les trouppes du Roy fait à Landau ce 22 Mars 1714.

Broglie.

MOnsieur le Comte de Broglie sur cette requeste a dit & ordonné verbalement que suivant les ordres qu'il a donné à Monsr. Kleinholz, il ne doit plus rien faire dans cette affaire des Eglises & en cas qu'il ne s'en tienne & voudroit passer outre, les habitans n'auront qu'à s'addresser à Monsr. Masiglii, Commendant à Türckheim, qui leur prestera la main, qu'ils ne seront plus troublés dans leur Eglise; que c'est la verité certifie le subsigné qui a presenté la requeste en foy de verité à Landau le 19. Mars 1714.

G. J. Stein, Quartiermaistre à Landau.

Lit. HH.

Monsieur.

SUr ce que Msr. de Kleinholz, Colonel des Compagnies Franches, m'a fait connoitre que c'est par vos ordres qu'il s'est transporté à Badenheim village relevant de ce Duché pour y introduire l'exercice de la Religion Catholique, je prens la liberté de Vous representer Monseigneur, que si cette execution se fonde sur le 4. article de la paix de Rysvic, Vous conviendrés s'il Vous plait, que Sa Majesté le Roy de Suede mon Maitre bien loing d'y avoir donné consentement y a protesté en toutes les formes, & que si Elle permet dans les Lieux de ce Duché aux Catholiques le libre exercice de leur Religion, ce n'est aucunement en vertu du dit article, mais par pure tolerance ou plûtót par Consideration pour Sa Majesté Tres-Chretienne, motifs qui cesseroient si on continuoit de donner de si sensibles atteintes à la Souveraineté du Roy mon Maitre, Vous étes trop equitable Monseigneur pour authoriser le procedé violent de Monſ de Kleinholz, qui agit sans aucune connoissance de cause & trop clair voyant pour ne pas prevoir les suites qui en resulteront; J'ay l'honneur d'être avec beaucoup de respect & une veneration infinie.

Monseigneur.

A Deuxpont le 22. Mars 1714.

Votre tres humble & tres obeissant Serviteur

Stralenheim.

Responſe de Msr. l'Eveque de Metz,

Monsieur.

JE ne suis point en droit de donner des Ordres à Monsr. de Kleinholz, cet Officier m'a consulté & m'a demandé s'il pouvoit retablis l'exercice de la Religion Catholique dans les lieux où elle devoit être conservée suivant le 4. article du Traité de Risvic & d'ou les dits Catholiques avoient été chassés depuis ce temps là par force & violence, je luy ay mandé que je croyois qu'il n'y avoit point d'inconvenient & que même j'étois persuadé qu'il seroit chose agreable à Sa Majesté, j'ignorois parfaitement qu'il y eut des lieux dependants du Duché des Deuxponts qui fussent dans ce cas, je n'ay au reste jamais entendu dire que ce fut par pure tolerance que les Catholiques soient soufferts avec l'exercice de leur Religion dans les terres dependantes de Sa Majesté Suedoise, j'ay crû au contraire qu'ayent été Mediateur & ayant signé le traité de Risvic le 4. article regardoit ses Etats comme le reste, c'est aux Princes à convenir & à nous à executer leurs ordres. Pour moy cela ne me regarde qu'indirectement n'étant point dans mon Dioceſe, & je puis Vous assurer, que je contribueray toujours de tout mon possible à entretenir l'union qui est necessaire pour tous, je seray tres attentif à ne rien faire dont Vous puissies étre faché, voulant meriter quelque part dans Vos bonnes graces, dont je fait beaucoup de cas & étant avec bien de respect.

Monsieur

Metz le 24. Mars 1714.

Votre tres humble & tres obeissant Serviteur

Le Duc de Couslin.

Lit. II.

DEmnach die vor einigen Tagen zu Badenheim durch den Herrn Obrist Kleinholtz gewaltsamer Weise eingeführte Veränderung in dem Religions-Wesen gegen Ihro Königl. Maj. unsers allergnädigsten Königs und Herrn, hohe Gerechtsame lauffet, und solches von Dero hiesigen Regierung nicht ohngeandet gelassen werden kan; als hat man gut gefunden, das solchergestalt unrechtmäßig und de facto introducirte Exercitium Religionis Catholicæ zu Badenheim wieder abzuschaffen, zu welchem Ende Amts-Verweser

weser Strähl hiemit committiret und befehligt wird, sich nach Empfang dieses, zusammt dem ihme mitzugebenden Ober-Officier des Leutrumischen Regiments und dazu beorderten Mannschafft, nach Badenheim zu begeben, und denen Catholischen Einwohnern und Geistlichen, so die Sacra allda besorgen, zu vernehmen zu geben, wie Königl. Regierung das Catholische Religions-Exercitium allda nicht dulden könne noch wolle, sondern daß dißfalls alles in dem Stande, wie es bißhero gewesen, verbleiben und gelassen, mithin die Evangelisch-Lutherische in ihrem freyen Religions-Exercitio und in der ihnen privative zukommenden Kirche nicht turbiret noch gestöhret werden sollen, daß solchemnach sie Catholische ihre dahin gebrachte Paramenta und Gefässe wieder hinweg zu thun, und alles in vorigen Stand zu setzen hätten; falls aber selbige solches nicht gütlich thun, sondern sich darwider setzen wolten, hat er Amts-Verweser die Anstalt ferners dahin zu verfügen, daß solche Kirchen-Zierrathen, und was dazu gehören möchte, geziemender Decenz in eines Catholischen Einwohners Hauß, da es sich am besten schicken wird, gebracht werden mögen. Die mitkommende Mannschafft kan die Feyertage über zu Badenheim liegen bleiben, nach Endigung derselben aber nach ihrer Garnison sich wieder zurück verfügen, es wäre dann, daß sie Badenheimer selbst einige davon ferner bey sich zu behalten verlangen solten, welches dann ohne daß sie ihnen zur geringsten Last sey, bewilliget werden könte; Er Amts-Verweser selbsten kan nach verrichteter dieser Commission, worüber er behörigen schrifftlichen Rapport zu erstatten hat, sich gleichfalls wieder zurück begeben, dem Pfarrer zu Badenheim aber wäre von ihm Amts-Verwesern Copia dieses Rescripti zu dessen Nachricht, und etwan nöthige Authorisirung gegen fernere Anfrage zu hinterlassen. Zweybrücken den 24. Martii 1714.

H. v. Stralenheim. C. v. Greiffencrantz. C. Adlerflycht.

Lit. KK.

Copie de la Lettre escrite par la Regence Royale du Duché de Deuxponts à Monſ. Auberon, Intend. à Hombourg, en date à Deuxponts ce 26. Juillet 1707.

Monsieur.

NOus avons l'honneur de vous communiquer cy joint la Requeste, que le Ministre Lutherien du Village de Badenheim, qui est un fief dependant de Duché nous a presenté au sujet de la plainte, que le Cure Catholique vous a fait contre Luy de ce, que contre le traité de Paix de Rysvic comme il le pretend, le dit Ministre & habitans Lutheriens se sont emparés de la totalité des rentes tant curiales que d'Ecole ou dit lieu. Il est bien vray que pendant les Reunions passées l'on a nouvellemeni introduit un Curé & Maitre d'Ecole Catholique au dit Badenheim aux aquels l'on attribué malgre le Ministre & Maitre d'Ecole Lutherien & contre Protestations qu'on a fait, la Moitié de leurs gages, dont ils avoient paisiblement & sans aucune Contestation joui plus d'un Siecle auparavant, aussy bien qué la Maison Pastorale & d'Ecole, mais comme par l'article 46. du même traité de Rysvic toutes les Innovations qui ont été faites pendant les Reünions, soit dans les biens & Rentes Ecclesiastiques ou autres, ont esté annullée & les choses à l'egard des dits Biens & Rentes remises sur le pied, qu'elles étoient avant les dits Reünions, il est fort surprennant que le Curé Catholique au dit Badenheim se soit opposé jusqu'à present à cette loix generale & qu'il ôse s'en servir encore aupres de vous, Monsieur non obstant qu'elle soit directement contre Luy, voyant même, qu'à cause de cette Disposition Sa Majesté Tres-Chretienne a eu la bonté jusq'à present de salarer de ses propres deniers les Curés & Maitres d'Ecoles Catholiques qui ont été établys dans les Pays cy devant reünis où il n'y avoit point d'Exercice Catholique auparavant, pour ne pas faire tort aux Protestans, & dautant que la Clause de l'article 4. du dit traité ne concerne que l'Exercice de la Religion Catholique & non pas les Salaires des Curés & Maitres d'Ecole, que même le Roi nôtre Maitre n'entend point, que cette Clause se puisse entendre sur les terres dependantes de ce Duché n'y ayant jamais donné son approbation le dit Curé & habitans Catholiques ou dit Badenheim devroient scavoir bon gré de ce que par Connivence on leur laisse encore l'Exercice de leur Religion libre, dans un Lieu dependant de ce Duché, ou ils ne l'avoient point auparavant les Reünions, c'est ce que nous esperons Monsieur, que vous leur ferez entendre en les exhortant de se mieux comporter qu'ils n'ont fait jusqu'à cette heure avec les Protestans du dit Lieu, pour ne pas obliger Sa Majesté à user envers eux de tout son droit, puisque deja sans cela Sa Majesté s'est interessée dans cette affaire envers Leur Altesse Electorale Palatine & de Baden. Nous sommes tres parfaittement.

Lit. LL.

DEm Evangelisch-Lutherischen Pfarrer Köster zu Badenheim wird auf sein zur Königl. Regierung eingesendetes Memorial hinwieder pro resolutione bedeutet: Daß, wofern der Herr Faust von Stromberg bey seiner Dahinkunfft die Wieder-Eröffnung der Kirchen, zu Haltung des Gottesdiensts, prætendiren würde, er Pfarrer dargegen behörige Remonstration zu thun, und solches nicht einzuwilligen habe. Wie man dann nicht hoffen will, daß derselbige einige Gewaltthätigkeit deßfalls vornehmen werde; sol-

solte es aber wider Vermuthen dennoch geschehen, wird er Pfarrer zwar der Gewalt weichen, jedoch die hiesige Gerechtsame, vermittelst einzulegender Protestation, beyzubehalten, sich angelegen seyn lassen müssen, und den Erfolg anhero berichten. Zweybrücken in Consilio den 16. Junii 1718.

General-Gouvernur und Regierung im Hertzogthum Zweybrücken.
Ex Mandato
Heinzenberger.

Lit. MM.

CHurfürstl. Mayntzischer Statthalter, Cantzley-Director, geheimbde Hof- und Regierungs-Räthe. Unsern Gruß zuvor. Edler, sonders lieber und guter Freund. Ob hierbey gehendem Extractu Protocolli allhiesigen Ertz-Pischöfflichen Vicariats werdet ihr ersehen, wasmassen von demselben der Provicarius, Doctor Hahn, zu Einrichtung des Catholischen Coëxercitii zu Fürfelden und Badenheim verordnet worden seye. Nachdem nun wir unsers Orts euch die Mit-Besorg- und Concertirung dieses heilsamen Wercks aufzutragen vor gut angesehen; Als hättet ihr so fort mit gedachtem Provicario euch deswegen zu verabreden, und das nöthige bestens zu beobachten, demnächst, was bey der Sach vorgegangen, und wie sothanes Coëxercitium eingerichtet worden, oder am füglichsten geschehen möge, in Consilio zu referiren. Wir verbleiben euch damit mit Freundschafft auch allem Guten wohl beygethan. Maynz den 12. Decembr. 1718.

Inscriptio:

Dem Edlen Friedrich von Hagenburg, Churfürstl. Mayntzischen-Hof- und Regierungs-Rath, unserm besonders lieben und guten Freund.

Præsentem copiam cum originali verbotenus concordare attestor
Ego
Joannes Welz, Commissionis Actuarius.

Lit. NN.

DEr Evangelisch-Lutherischen Gemeinde zu Badenheim wird auf ihr zur Königl. Regierung unterm 20. dieses eingesandtes Memoriale und darin angebrachte Beschwehrden in Religions-Angelegenheiten, wegen neuerlich von Chur-Mayntzischer Seiten ihnen beschehenen Eingriffs in ihren Religions- und Kirchen-Sachen, hierdurch pro resolutione zu vernehmen gegeben: Daß man nicht ermangeln werde, sich ihrer nach wie vor in ihren Religions- und Kirchen-Angelegenheiten anzunehmen; wie man denn bereits des besagten Eingriffs und prætendirenden Coëxercitii halber in dasiger Kirch, sammt davon einzuziehen bedroheter halben Pfarr-Competentz wegen, an Ihro Churfürstl. Gnaden zu Maynz selbsten geschrieben, und das Benöthigte deßfalls vorgestellet hat. Zweybrücken den 23. Decemb. 1718.

General-Gouverneur und Regierung im Hertzogthum Zweybrücken
Rolly.

Lit. OO.

DEr Augspurgischen Confessions-Verwandten Pfarrer zu Badenheim, Daniel Köster, wird hiemit ultimato bedeutet: Primo, das Pfarr-Hauß völlig, sammt den halben Pfarr-Gefällen und Güthern zu quittiren, und in Zeit 12. Tagen dem Catholischen Pfarrer gedachten Orts zu übertragen, weniger nicht: Weilen er Secundo 12. Jahr lang die andere halbe Pfarr-Gefälle und Güter indebite und dem Ryßwickischen Friedens-Schluß schnur stracks zuwider genossen, soll er auch solche Halbscheid zu cediren gehalten seyn, nach verflossenen 12. Jahren aber ist man Catholischer Seits erbiethig, solche Halbscheid demselben zu retrocediren. Tertio, soll das völlige Schul-Hauß sammt dessen Gefällen, wie es Catholici tempore Pacis Rysvicensis & post pacem in Besitz gehabt, genossen und genutzet, cum fructibus perceptis in Zeit 12. Tagen ebenmäßig auch übertragen werden; massen man widrigenfalls effluxo termino, & non præstito effectu Chur-Mayntzischer Seits resolviret ist, ihn, den Daniel Köster und dessen Schulmeister, ausser Possession zu setzen, den Catholischen Schulmeister, und Pfarrer aber Friedens-Schluß-mäßig zu immittiren. Urkund meiner eigenen Hand-Unterschrifft. Wöllstein den 26. Maji 1719.

Freyherr von Hachenberg, Chur-Mayntzischer Hof- und Regierungs-Rath, auch in Conformität des Ryßwickischen Friedens, zu einrichtender Religions-Affaire deputirter Commissarius.

Lit. PP.

DJeweilen man nöthig findet, mit dem Evangelisch-Lutherischen Pfarrer Köster zu Badenheim über ein und andere Angelegenheiten zu sprechen; als wird ihme hierdurch bedeutet, daß er nach geendigten bevorstehenden Pfingst-Ferien sich anhero begeben, und alsdann weitern Bescheids gewärtig seyn soll. Zweybrücken den 23. Maji 1719.

Hochfürstlich-Pfaltz-Zweybrückische Regierung.
(L. S.) V. Schorr.

An den Evangelisch-Lutherischen Pfarrer Köster, zu Badenheim.

Lit. QQ.

Durchlauchtigster Hertzog, Gnädigster Fürst und Herr!

EUer Hochfürstl. Durchlauchtigkeit geruhen gnädigst, Sich unterthänigst vortragen zu lassen,

sen, wie der Chur-Mayntzische Hof- und Regierungs-Rath, Herr von Hachenberg, letzt verwichenen Freytag, als den 26. passato, sich unterfangen hat, sowohl ein grosses höltzernes Creutz auf den Evangelischen Kirchhof zu Badenheim zu stellen, als auch den sub Lit. A. copialiter beygeschlossenen vermeintlichen Befehl, Nahmens Sr. Churfürstl. Gnaden, als Ordinarii, unter Bedrohung militarischer Execution, in dem Evangelisch-Lutherischen Pfarr-Haus zu insinuiren, anbey von letzterm durch Hinwegschneidung eines Stücks von der Thür und Thor für den Cathol. Pastor die quasi Possession ergreiffen wollen. Wann nun, gnädigster Fürst und Herr, dieses in der That nichts anderst ist, als auf einmahl Pfarr- und Schulmeister hinweg zu jagen, und das Evangel. Kirchen-Wesen daselbst, unter nichtiger Allegation des Ryßwickischen Friedens-Schlusses, völlig über einen Hauffen zu werffen, da doch letzt-verstorbene höchstseeligste Königl. Majestät von Schweden alle, gegen die so heilig sancirte Friedens-Schlüsse, und insonderheit das Instrumentum Pacis Westphalicæ, auch Kayserl. Avocatorien, in der Religions-Zeit gewalthätiger Weise beschehene Infraction, durch Dero in diesen Landen gesetzte Regierung cassiren lassen; Welches auch um so viel billiger gewesen weilen die sub Lit. B. beygehende Königl. Frantzösische Ordonnance klare Masse gibt, daß die Cathol. Geistlichen nichts von den Einkünfften der Protestanten zu prætendiren, sondern sich mit dem blossen Coëxercitio, wiewohl ohne eintzige Beschwehrde jener, contentiren sollen; So auch die alleinige Absicht der Clausul des so sehr bestrittenen, und in favorem Regis Galliæ inserirten 4. Articulus gewesen ist, wie solches auch der Königl. Frantzösische Hof in praxi selbst erweiset, indem er die von ihm eingesetzte Cathol. Geistlichen zu salariren pfleget, und dessen Gesandter nach bemeldtem Frieden zu Regenspurg hautement soll declariret haben, auch die folgende Articul, insonderheit der 46. des mehrern zeigen; Dahero diesem zu folg in dem Hertzoglichen Schomburgischen Flecken Waldtalgießheim vor einigen Jahren dem Evangelisch-Lutherischen Pfarrer das Pfarr-Haus und Besoldung (ohngeachtet Catholici beydes in der Reunions-Zeit occupiret, und nach dem Ryßwickischen Frieden annoch in Possession gewesen) durch eine Churfürstl. Commission wieder eingeraumet worden: Uber das alles das Hertzogthum Zweybrücken durch den 9. Articul illimitate, sowohl in seine Welt- als Geistliche Jura restituiret worden, dahero auch höchst-gemeldte Königl. Maj. niemahl die gedachte Clausul des 4. Articuls agnosciret, wie solches auch der Herr Baron von Strahlenheim in einem 1714. an den Hn. Bischoff von Metz gegen die Kleinholtzische Attentaten abgelassenen

Schreiben angeführet. Und da auch wider alles Verhoffen diese so Rechts-gegründete Sache dubios wäre, so müste doch selbige durch ein allgemeines Reichs-Conclusum decidiret werden. Ehe auch ein Stand des Röm. Reichs gegen den andern via facti etwas verhängen könte, gleichfalls die Bevollmächtigung von dem gantzen Reich geschehen, indem ja hoffentlich ein Reichs-Stand nicht unter dem andern, sondern dem Reich selbsten stehet; So ergehet demnach an Euer Hochfürstl. Durchleucht mein unterthänigst-demüthiges Flehen, Sie geruhen gnädigst, Sich dieser so sehr betrangten Gemeinde nach Dero Welt-bekandten Clemenz kräfftiglich anzunehmen, und dieselbe in statu quo, bis zur Reichs-Decision, als wohin selbige diese importante Religions-Gravamina zu bringen gedencket, gegen die angedrohete Zunöthigung zu protegiren; Zu diesem Ende auch an Chur-Maynz nachdrückliche Remonstrationes abgehen zu lassen. In welcher unterthänigsten Zuversicht ich allstets verharre

Euer Hochfürstl. Durchleucht
Zweybrücken den 1. Junii 1719.
unterthänigster Diener und Fürbitter
Joh. Georg Daniel Kœster.

Lit. RR.

Durchleuchtigster Hertzog, gnädigster Fürst und Herr!

EUer Hochfürstl. Durchleucht wollen gnädigst geruhen, mir auf mein in den Badenheimischen Kirchen-Sachen jüngst verwichenen Freytag unterthänigst übergebenes Memorial und Deduction eine schrifftliche Antwort ertheilen zu lassen, um solche der Evangelischen Gemeinde daselbst vorzeigen, und in allem sich darnach unterthänigst reguliren zu können.

Euer Hochfürstl. Durchlauchtigkeiten
unterthänigst-demüthigster Knecht und Fürbitter bey GOtt.
Joh. Georg. Daniel Kœster.

Lit. SS.

WIr wollen die von unterthänigstem Supplicanten angeregte Remonstrationes an den Chur-Mayntzischen Hof- und Regierungs-Rath von Hachenberg gelangen lassen, und hätte er Supplicant sich bey demselben auch dieser Kirchen-Sach halber anzumelden, und wie gut möglich seine Vorstellung zu thun. Decret. Zweybrücken den 5. Jun. 1719.

Gustavus, Pfaltz-Graf.

Lit. TT.

ENdes Unterschriebene attestiren, daß der Chur-Mayntzische Hof- und Regierungs-Rath, Herr von Hachenberg, mit einem Detachement von hundert Mann den 8. Junii dieses noch lauffenden 1719. Jahrs allhier zu Badenheim, einem vom Hertzogthum Zweybrücken Le-

benrührigen Orth, eingetroffen, und des abwesenden Evangelisch-Lutherischen Pfarrers hochschwangere Frau, samt 6. Kindern, aus dem Pfarr-Haus deposseediren, und die Effecten auf die Gasse werffen, nachmahls auch die Gerichts-Kiste, worinnen die schrifftliche Documenta des Orths enthalten, aufgeschlagen, die verlangte Documenta heraus nehmen, ferner die Soldaten in die Evangelisch-Lutherische und Reformirte Häuser einquartiren lassen; allwo sie auch bis an den dritten Tag liegen geblieben, und überflüssig mit Wein, Bier, Brandewein, Fleisch, ꝛc. müssen verpfleget werden, auch bey ihrem Abzug die Evangelische Unterthanen genöthiget, selbe mit Fleisch und anderm zu versehen, mithin bey dritthalb hundert Gulden Unkosten verursachet. Badenheim den 17. Junii 1719.

Gerhard Görtz, des Gerichts.
Johann Nicolaus Weißgerber, des Gerichts.
Philipp Diel, des Gerichts.
Christoph Höffler, des Gerichts.

Lit. UU.

Monsieur.

Es sagt mir der Herr Ambtmann von Iben, daß ich mich gestern zu Badenheim toll aufgeführet, und seinen Sohn gehauen haben solle. Nun weiß ich mich dessen im geringsten nicht zu erinnern. Wie truncken gewesen, ist dem Herrn bekant, allermassen derselbe den Augenschein davon gehabt. Sollte es nun geschehen seyn, so ist es mir leyd. Es ist auch aus keiner Passion oder Vorsatz geschehen, indeme ja mein Lebtag nichts wir mit einander zu thun gehabt haben, doch aber gute Freunde und Nachbarn gewesen; hoffe auch nicht daß es so arg hergangen seye, und daß der Herr mir es übel aufnehmen wird. Es ist trunckener Weiß geschehen, und wäre besser gewesen, wann man mir aus dem Weg geblieben, und es gar nicht geschehen wäre. Wann der Herr auf Wöllstein kommen sollte, so spreche er mir zu, alsdann mehrers davon reden werde. Der ich nebst schönster Empfehlung allstets verbleibe

Des Herrn

Iben den 10. Junii 1719.

Dienstwilliger
Antonius Baratino.

Lit. WW.

Nachdeme Schultheiß und Gericht zu Badenheim den 26. Maji bedeutet worden, den Catholischen Pfarrer die Possession des Pfarr-Guths und Hauses (laut der dem protestirenden Pfarrer schrifftlich übergebenen Declaration) so dann der völligen Schul-Competenz und Hauses zu geben, widrigenfalls die Possession manu forti auf ihre Kösten ergreiffen und übertragen werden sollte, und aber dieselbe dem Friedens-Schluß-mäßigen Ansinnen kein Gehör und Genügen schaffen wollen; Dahero Se. Churfürstliche Gnaden, wie ungern Dieselbe daran kommen, sich gemüßiget gefunden, angedeuter massen, dem Catholischen Pfarrer, Herrn Antonio Ignatio Martels, Canonicorum Regularium Ordinis St. Augustini Præsidi in Pfaffenschwabenheim, oder wen derselbe substituiren würde, die reale und actuale Possession zu übertragen; Als wird Schultheiß und Gericht hiemit angesagt, dieser ergriffenen Possession keinen Eingriff zu thun, weniger einige Turbation vorzunehmen, noch vornehmen zu lassen, vielmehr aber gedachten Catholischen Pfarrer und Schulmeister bey dem übergebenen Besitz und Genuß des gantzen Pfarr-Guths, Schul-Gefälle und Schul-Hauses cum annexis, zufolg ihrem Morgen-Buch und an Hand gegebener Specification, zu handhaben und zu schützen; Insonderheit aber, da gegen Verhoffen der protestirende Pfarrer sich dieser im Feld stehenden Ernde anmassen und einscheuren wolte, dem Catholischen Pfarrer kräfftig- und zulängliche Assistenz zu leisten. Massen man in Entstehen dessen Mayntzischer Seits sich nicht entübrigen wird, den Catholischen Pfarrer und Schulmeister, auf der Gemeinde Kosten, Recht- und Friedens-Schluß-mäßig zu manuteniren. Badenheim den 9. Junii 1719.

Freyherr von Hachenberg, Churr-Mayntzischer Hof- und Regierungs-Rath, und zu Einrichtung der Religions-Affaires in Conformität deß Ryßwickischen Friedens deputirter Commissarius.

Ad Lit. B. Num. 2.

Kurtze historische Erzehlung, wie die Churr-Mayntzische Regierung in denen dreyen Rhein-Gräflichen Orthen, Wörrstadt, Ober-Saulheim und Eichloch, mit gewaffneter Hand Catholische Geistliche einsetzen lassen.

1. Haben die Herren Rhein-Grafen unter andern auch die drey Flecken auf dem so genannten Gau, Wörrstadt, Ober-Saulheim und Eichloch, davon der erstere Grumbach und Daun gemeinschafftlich, die zwey letztere aber Daun privative cum omnimoda jurisdictione tam ecclesiastica quam politica zugehören.

2. Gleichwie nun diese 3. Oerther A. 1624. gantz allein den Evangelischen Gottesdienst gehabt, und kein Catholischer Geistlicher daselbst gewesen, immassen solches superabundanter am Käyserlichen Cammer-Gericht mit unverwerfflichen Zeugnüssen erweisen worden; So ist auch nach diesem anno Decretorio der Evangelische Gottesdienst unturbirt daselbst geblieben, bis

3. In der Reunion und Krieg, welchen die Cron Franckreich A. 1688. gegen das Reich erhoben, in welcher die Frantzosen nacher Wörrstadt einen Catholischen Geistlichen bestellet, nicht aber nach Ober-Saulheim und Eichloch; wie dann auch der Frantzösische Gesandte in seinem zu Regenspurg übergebenen an sich gar unrichtigen Denombrement der Orthen, wo wärenden solchen Krieg das Exercitium Religionis Catholicæ soll eingeführet worden seyn, in specie Eichloch, nicht einmahl genennet, übrigens aber die Frantzösische Ordonnantz dem Catholischen Geistlichen keine Kirchen- oder Pfarr-Gefälle zugewiesen, auch der zu Wörrstadt den Orth eine geraume Zeit vor dem Roßwickischen Frieden quittiret hatte: Wie aber bekannt, daß das Fürstliche und Rhein-Gräfliche Haus Salm sich wieder zu der Catholischen Religion bekennet; Also hat

4. Der jetzt-verstorbene Catholische Fürst, der dazumahl ein grosser Käyserlicher Minister war, von seinem Käyserlichen Regiment A. 1698. nach dem Ryßwickischen Frieden, 200. Mann in die damahln mit Deroselben gewesenen Rhein-Grafschafft Kyrburg detachirt, und die Evangelische in ihrem Exercitio Religionis vielfältig turbirt, bis endlich durch einen zwischen gedachtem Fürstlichen Hause Salm und den Rhein-Gräflichen Hause, durch Vermittlung des Ober-Rheinischen Creyses, getroffenen Religions-Vergleich, (aber NB. nur allein) nacher dem mit Sr. Fürstlichen Gnaden damahligen noch wegen der einen Helfft gemeinschafftlichen Kyrburgischen Orth Wörrstadt ein Catholischer Geistlicher juxta Clausulam arc. 4. Pac. Rysvvicensis auf die Seite der Evangelischen wieder bestellt worden, die andern beyde Oerther hingegen haben ihr Exercitium Evangelicum privative behalten.

5. Es hat aber der Wörrstädtische Catholische Geistliche A. 1705. wieder seine Kirche von selbst, und ohne, daß ihme die geringste Ursach disseits dazu gegeben worden, verlassen, und weil die Cathol. Unterthanen um die Ersetzung nicht nachgesuchet, wie es doch an die Hand gegeben gewesen, sondern sich mit dem Cathol. Gottesdienst in der Nähe auf eine Viertel-Stund (nach ihrer eigenen Geständnuß, so dem Cameral-Procels beylieget) gerne vergnüget, hat es die Landes-Herrschafft darbey gelassen.

6. Endlich schreibet die Churr-Mayntzische Regierung an die Herren Rhein-Grafen im Monath Julio 1717. und Martio 1718. und prætendiret, daß Ihre Churfürstliche Gnaden zu Maynz, als Ordinarius an bemeldten 3. Oerthern, Catholische Geistliche zu bestellen befugt seyn, drohet auch mit der Execution, und das Vicariat bestellet zu denen 3. Oerthern 2. Catholische Geistliche zum Gottesdienst.

7. Worgegen Rhein-Gräflicher Seits man sich billig auf den per extractum beygelegten jüngern Vergleich sub Num. 1. mit Ihro Churfürstl. Gnaden und dem hohen Ertz-Stifft errichtet, bezogen, wobey weiters remonstriret worden, daß man über solchen Vergleich denen Catholischen Unterthanen durchgehends eine vollkommene Gewissens-Freyheit, ja mehrers, (wie der Catholischen Unterthanen vorgemeldte deposition coram Notario & Testibus geschehen, es bezeuge) als solcher mit sich bringe, gestattete, auch an Orthen und Enden, wo die Clausula art. 4. Pac. Risvvicensis applicable, auf Begehren derer Unterthanen, gerne Catholische Geistliche zu bestellen, und mithin solcher Clausulæ ein vollkommen Genügen zu leisten erböthig. Mit gemeldten beyden Orthen Ober-Saulheim und Eichloch aber habe es in specie obgemeldte Bewandnüß, daß daselbsten vor- in- und nach dem Rißwickischen Frieden keine Catholische Geistliche gewesen; Nachdem aber auch in der Clausula Religionis art. 4. Pac. Risvv. mehr nicht stipulirt worden, als daß die Catholische Religion in locis a Corona Galliæ restituendis in statu quo tunc fuit, und also nur die blosse Tolerantz, ohne einige Extension oder Catholische Jurisdiction oder Anmassung der Kirchen- und Pfarr-Gefälle und Güther, verbleiben solle, da besagte Cron durante bello keinen Teutschen Ertz- oder Bischoffen, als damahligen hostibus Galliæ, einige Disposition in Religions-Sachen an gemeldten Orthen gestattet; so sey ihnen auch durch mehrgedachte Clausul keine Jurisdictio Ecclesiastica zugewachsen, sondern solche bliebe nach dem Westphälischen Frieden in territorio Protestantium nach wie vor suspendirt, und der in diesem Frieden fest gestellte Religions-Vergleich beständig in seinen Kräfften. Folglich wären Ihre Churfürstl. Gnaden nicht befugt, einige Catholische Pfarren im Rheingräflichen zu bestellen, oder sich einer geistlichen Jurisdiction anzumassen, mit noch mehrern Umständen, allenfalls wolte man vor Gewalt gebethen und sich zum Rechten erbothen haben, zumahlen da die Herren Rhein-Grafen hierunter, ohne ihrer Posterität und anderer in gleicher Situation stehender Evangelischer Ständen höchstes Præjudiz, in Güte nichts nachgeben könten, wiewohl die Herren Rhein-Grafen auf 2. Status Imperii zu compromittiren offerirt haben.

8. Ob man sich nun zwar die Hoffnung gemacht, es würde Ihre Churfürstl. Gnaden, Dero berühmten Æquanimität nach, dieser in Handgreifflicher Billigkeit bestehender Remonstration Platz gegeben haben, so scheinet doch, daß selbige durch allzuhitzige Rathgeber sich übereilen lassen, massen sofort Dero Hof- und Regierungs-Rath von Hachenberg, so vormahls Evangelisch gewesen, mit einigen andern geist-

und weltlichen Bedienten, etlichen Paſtoren, ſammt einem Corps von 200. Mann regulirter Soldaten, mit klingenden Spiel und aufgeſteckten Bajonetten, in die mehrgedachte 3. Rheingräfliche Oerther einmarchirt, Thor- und Kirchhof mit Gewalt erbrochen und zerhauen, der Kirchen ſich bemächtiget, zu Eichloch den Altar gantz demolirt, ihre Ornamenta hineingeſetzet, den Gottesdienſt und Proceſſion gehalten.

9. Nach ihrem Abmarch haben die Herren Rhein-Grafen von Daun denen gewaltthätig obtrudirten Catholiſchen Geiſtlichen die Kirchen zu Eichloch und Ober-Saulheim aus vorerwehnten Urſachen wieder verſchlieſſen, aber zu Wörrſtadt offen gelaſſen, worauf ermeldter von Hachenberg abermahl mit einem ſtarcken Corps regulirter Mannſchafft in offt ermeldte 3. Orthe (da doch wegen Wörrſtadt er gar keine Raiſon oder Anlaß hatte, noch gegeben geweſen) aus purer Eyferſucht eingeruckt, ſeine vorige Methoden gebrauchet, und 9. Mann von den 3. Orthen gefänglich mit ſich hinweg geſchleppet, welche lange Zeit in der Erndte, da der Landmann die mehreſte Arbeit hat, in harter Gefängnüß gehalten worden, und zwar ſo, daß man denen armen Leuthen nicht einmahl anfänglich Stroh zur Lagerſtatt zukommen laſſen, und ſeynd auch alle bewegliche Vorſtellungen deren Herren Rhein-Grafen, die Sie bey Jhro Churfürſtl. Gnaden aus beſondern und mit gehörigen Reſpect durch Schreiben und ſonſt gethan, umſonſt geweſen.

10. Darauf haben die Catholiſche zu Wörrſtadt ſich der Orgel, ſo die Evangeliſche nach dem Ryßwickiſchen Frieden Anno 1701. aus ihren Mitteln zum Stand gebracht, bemächtiget; der von Hachenberg hat daneben denen Evangeliſchen Unterthanen, Geiſtlichen und Ober-Schultheiſſen daſelbſt 350. Ohmen in Mayntziſcher Gemarckung 1718. gewachſener Weine hinweggenommen, und um geringen Preiß verkauffet, desgleichen bey hundert Morgen Güther, ſo auch in Mayntziſcher Jurisdiction gelegen, und theils zur Wörrſtädter Evangeliſchen Pfarr und vor alle Glaubens-Genoſſen dienenden Spital, die übrigen aber denen Evangeliſchen Unterthanen gehörig, denen aufgedrungenen beyden Catholiſchen Geiſtlichen zu Wörrſtadt und Ober-Saulheim de facto eingeraumet.

11. Worauf die Herren Rhein-Grafen zwar auf den Religions-Frieden am Kayſerl. Cammer-Gericht geklagt, ſo aber abgeſchlagen, doch endlich auf weiters Suppliciren, aller Chur-Mayntziſchen Vorſtellung ohngeachtet, ein Mandatum de non via facti ſed juris procedendo, relaxando arreſtum, nec non reſtituendo ablata &c S. C. erkannt, und den 1. April. 1719. zu Maynz inſinuirt worden.

12. Chur-Mayntziſcher Seiten hat man in eodem judicio um ein Mandatum de manutenentia Religionis Catholicæ angeſucht ꝛc. aber auf das Ober-Rheiniſche Creyß-Ausſchreib-Ambt dahin erlanget, „daß ſelbiges biß zu Aus„trag der Haupt-Sache allerſeits Partheyen „und reſpective deren Unterthanen, wegen des „exercitii aut coëxercitii Religionis & juris „Diœceſani bey der Poſſeſſion, wie dieſelbe in „der zu Franckfurth am 20. Octob. 1700 von des „Ober-Rheiniſchen Creyſes ausſchreibenden „Herren Fürſten geleiſteten Garantie und darin„nen angezogenen Dauniſchen Receſs geweſen, „ad interim beſtens manuteniren, und allen„falls in den Stand, ſo viel er von ein oder an„dern Theil etwa interturbiret ſeyn möchte wie„derum ſetzen ſolle ꝛc. iſt aber aus Urſachen, die „ſich noch wohl errathen laſſen, wiſſentlich noch „zur Zeit nicht ausgelöſet worden.

13. Ob nun zwar die 9. gedachten gefänglich abgeholte Rheingräfliche Unterthanen ihrer faſt 3. Monathlichen Gefangenſchafft endlich erlaſſen worden, ſo iſt ſolches doch anders nicht als gegen eine abgedrungene ſcharffe Caution geſchehen; Jm übrigen aber dem Rheingräflichen ausgewürckten und zu Maynz inſinuirten Kayſerl. Mandato ſo wenig nachgelebet worden, daß kurtz darauf, als den 18. vorerwehnten April. von Maynz in die mehrgemeldte 3. Oerther, 3. Catholiſche Schuldiener eigenthätig neuerlich und wider die Friedens-Schlüſſe und Vergleiche geſchicket, und als ſelbige deßhalben nicht geduldet werden können noch wollen, weil beſonders auch dieſes Beginnen ſo gar deme von Chur-Maynz ſelbſten extrahirten Mandato zuwider lieffe; So fande ſich dennoch

14. Mehrgemeldter von Hachenberg wieder mit einem Corps von etwa 200. Mann zu Fuß, einigen Dragonern und Garden in ermeldten 3. Orthen ein, lieſſe das Thor zu Wörrſtadt erbrechen, ſetzte die 3. Catholiſche Schuldiener mit Gewalt ein, lieſſe ſich weiterer harten und bedencklichen Bedrohungen vernehmen, und führte endlich den Rheingräflichen Ober-Schultheiſſen Glicken von Wörrſtadt, und den Schultheiß Lincker von Ober-Saulheim, da ihme der Eichlocher entſprungen, gefangen hinweg nacher Maynz, woſelbſten ſie nun in die 16. Wochen mit ihren ſchweren Koſten verwahret gehalten worden.

15. Wann man aber mit allen Umſtänden erzehlen wolte, 1. wie erſchrecklich bey dieſen 3. gewalthätigen Invaſionen gehauſet worden. 2. Wie man die Landes-Herrſchafft und Bedienten gar grob und verwegen injurirt. 3. Die Evangeliſche Geiſtliche, beſonders den Eichlocher, mit Schelten, Schlagen, Zerren, Captivität, Verfluchung ſein und ſeines Auditorii und

und dergleichen tractirt. 4. Ein und anders, beſonders die Geſang-Tafel in denen Kirchen zerbrochen und zerſchlagen. 5. Bey denen Evangeliſchen Unterthanen nicht allein auf Diſcretion gelebet, ſondern auch Victualien, Wein und Geld beym Abmarch noch ferners ausgepreſt und mitgenommen, ja 6. ſelbige geſchlagen geſtoſſen, und bey 20. Evangeliſchen Unterthanen ſehr hart und theils gefährlich mit Gewehr und Bajonetten gantz unſchuldig auf dem Kirchhof ohne einigen Anlaß verwundet, und ꝛc. in Summa ſo arg gemachet, daß die arme Leuthe in denen ſchweren Kriegen von denen Reichs-Feinden weder an Religion und Kirchen noch ihrem Leibe dergleichen nicht gelitten. Jngleichen 7. wie ſchimpfflich die Catholiſche Geiſtliche der Landes-Herrſchafft ſeither begegnet, in öffentlichen Patenten die Evangeliſche verketzert, und dann 8. die aus dieſem Unweſen entſprungene, andere unſägliche Unordnungen, da 9. die Catholiſche Unterthanen ihrer Landes-Herrſchafft den Gehorſam verſagen, ihren Recours in allen Dingen nacher Maynz nehmen, und von dar geſchützet, oder gar 10. wie ſie nach Verdienſt geſtraffet, mit Repreſſalien gegen die Evangeliſche Unterthanen verfahren werde, würde man etliche Bücher Papier verſchreiben müſſen, ſo doch alles behörig protocolliret und ob denen Cameral-Acten zu ſehen iſt, auch der Welt auf Erfordern ferner unter die Augen geleget werden kan.

Num. 1.

Extract des zwiſchen dem hohen Ertz-Stifft Maynz und denen hohen Rheingräflichen Häuſern, Grumbach und Daun, den 19. Maji 1716. getroffenen Vergleichs.

ꝛc. SO dann die hierunter begriffene Catholiſche bey ihrer Religion und deren freyen Exercitio in nechſt angelegenen Orthen, wie auch in Kranckheiten und Todes-Nöthen, ihnen ein Catholiſcher Seelſorger in der Stille zugelaſſen werden, und endlich, ob ſie wolten die Emigration, denen Reichs-Conſtitutionen gemäß, nicht geſperret, ſondern vorbehalten ſeyn ſoll ꝛc.

Lit. C. und D. ad Num. 1.
Pro Memoria.

Die Religions-Beſchwerden zu Münchweiler betreffend.

DJe Evangeliſche Gemeinde zu Münchweiler, welchen Orth der Herr Graf von der Leyen als ein Lehen des Hertzogthums Zweybrücken beſitzet, hat über hundert und mehr Jahr die Kirche daſelbſt privative inngehabt.

Anno 1686. iſt daſiger Pfarrer, Nahmens Cramer, von ſeiner Religion ab- und zu der Catholiſchen getretten, mithin dieſe Pfarr vacant geworden, welche die Frantzoſen ſofort tempore reünionis mit einem Catholiſchen beſetzet.

Als nun nach der Zeit durch den Frieden zu Rißwick in Articulo IX. Sr. Königl. Majeſtät in Schweden das Hertzogthum Zweybrücken cum Appertinentiis & Dependentiis ejusque Juribus, und zwar nach Einleitung des Weſtphäliſchen Friedens, abgetretten worden, worunter auch unwiderſprechlich das Epiſcopal-Recht gehöret, ſo einem Pfaltzgrafen zu Zweybrücken in dem Ambt Münchweiler zuſtehet, wie aus dem ſub A. beyliegenden Extract-Receſſus vom 4. Aug. 1614. zu erſehen; ſo hat die damahlige Königliche Schwediſche Regierung bey dieſer Evangeliſchen Gemeinde wieder einen Pfarrer von ihrer Religion eingeſetzet, wie Anlage ſub B. zeiget, auch dem Herrn von der Leyen, ſo, verſchiedener an ihn ergangener Schreiben ungeachtet, mit der ihm ſonſt competirenden Nomination nicht heraus gewolt, das Decretum Salvatorium, ſo ſub C. lieget, auf Verlangen ertheilet.

Worauf dann der Evangeliſche Pfarrer bey zwantzig Jahren in ruhiger Poſſeſſion und die Catholiſche Religion quoad Exercitium in ſtatu quo fuit geblieben, wie dann auch der Catholiſche Geiſtliche ſein Salarium von der Cron Franckreich bißher richtig erhalten, welches gewiß nicht geſchehen, wenn die Catholiſche einiges Recht an die Kirche zu Münchweiler hätten haben können. Nicht weniger würden ſich in letztern Kriege die Frantzoſen, und inſonderheit der Herr Obriſt von Kleinholtz, wie bey andern Kirchen, gemeldet oder dieſelbe gar weggenommen haben.

Dieſem allen ungeachtet hat doch nunmehro der Herr Graf von der Leyen, in Anlage ſub D. verordnet, daß die Kirche den Evangeliſchen wiederum entzogen, und den Catholiſchen eingeraumet werden ſolte; welches deſſen Ambtmann gleichſam noch wie zu wenig muß geſchienen haben, indem er ſeiner Intimation an den Evangeliſchen Pfarrer ſub E. noch hinzufüget, daß er über die Fructus perceptos Rechnung zu thun hätte.

Welches Procedere mit dem Art. Pacis Ryvvicenſis gar nicht zu beſcheinigen iſt, denn dieſer verordnet, daß diejenige Oerther, ſo von der Cron Franckreich in daſigem Krieg eingenommen worden, plenarie in eum ſtatum, quo ante illas occupationes, uniones ſeu Reuniones fuerunt, reſtituiret werden müſſen, alsdann ſolte die Römiſch-Catholiſche Religion in ſtatu quo, quoad exercitium bleiben.

Lit. A.

Extract-Recessus in Anno 1614. den 4. Aug. **in Zweybrücken aufgericht zwischen dem Durchleuchtigsten Pfaltzgrafen, Herrn Johann, Pfaltzgrafen bey Rhein, Vormund und der Churfürstl. Pfaltz** Administratoren, **und so dann dem Edlen und Vesten Johann Friedrich und** Damian **von der Leyen, Gebrüdern,** respective **Churfürstl. Trierischen Räthen.**

Art. 4.

DAmit auch hinführo, bey Bestellung der Pfarr Münchweiler, kein ferner Streit und Mißverstand sich zutrage, so ist vors erste hiemit verglichen und verabscheidet, da künfftig die Pfarr Münchweiler durch Absterbung der Pfarrer, oder sonsten ledig und also vonnöthen seyn würde, einen andern Pfarrer dahin zu bestellen, daß alsdann und in solchem Fall beyde Gebrüdere von der Leyen und ihre Erben unverzüglich ein qualificirte und taugliche Persohn, welche zu Versehung berührter Pfarr zu Münchweiler anzunehmen, hieher nach Zweybrücken zum Examini und die Prob-Predigt zu thun schicken, dem alsdenn, da er vor gnugsam qualificirt und tauglich befunden wird, mehr besagte Pfarr Münchweiler berührtes Closter Hornbach und dessen zugehörigen Stiffts St. Fabian, wegen conferiret, und er damit investiret, auch darauf durch ermeldtes Closter Schaffnern, so zu jeder Zeit seyn wird, oder einen andern Zweybrückischen Befehlhabern, neben und mit den Leyischen Dienern dem Pfarr-Volck præsentiret und fürgestellt, und durch sie die Leyische Befehlhabere den Pfarr-Verwandten auferleget werden, den jedesmahl dergestalt præsentirten Pfarrer vor ihren Seelsorger zu erkennen, und demselben, so viel sein Kirchen-Amt anlanget, gebührenden Gehorsam zu erweisen etc.

Lit. B.

DEmnach der Königl. Frantzösische Hof sich de novo dahin erkläret, auch bey der Reichs-Versammlung zu Regenspurg vor billig erachtet worden, daß die zu dem Pfarreyen und Kirchen gehörige Competentien und Gefälle, sie bestehen gleich in Häusern, Gütern, oder anderen Revenüen, sie mögen Nahmen haben wie sie wollen, mit der Clausula Art. 4. Pacis Rysvvicensis nichts zu schaffen haben, sondern nach Innhalt des 46. Art. ermeldten Frieden-Schlusses zu ihrem vorherigen Gebrauch undisputirlich verwendet werden sollen, solchemnach nöthig seyn will, daß der Pfarrer zu Glan-Münchweiler, M. Michael Rapp, dermahleinst in den völligen Genuß des dasigen Pfarr-Hauses und Competenz eingesetzet werde; Also hat der Rath- und Amts-Verweser Schwebel den Cure zu gedachtem Glan-Münchweiler nochmahlen zu bedeuten, innerhalb 8. Tagen das Pfarr-Hauß, sammt allen zur Pfarr-Competenz gehörigen Appertinentien daselbsten zu raumen und zu quittiren, in dessen Entstehung er Amts-Verweser ermeldten Cure herausführen und seine Sachen heraustragen zu lassen, den Pfarrer darauf in das Hauß und Güther einzusetzen, und dabey zu handhaben, auch darüber ad Acta Bericht zu erstatten. Zweybrücken den 9. August. Anno 1699.

Oxenstern. Pastor Sturz.

Lit. C.

DEmnach der jetztmahlige Evangelisch-Lutherische Pfarrer zu Glan-Münchweiler, Magister Michael Rapp, bey hiesigem Königl. Gouvernement in Unterthänigkeit zu vernehmen gegeben, wasmassen der Herr von der Leyen, als Dominus loci, ihn vor einen Pfarrer zu erkennen, und ihn in völligen Genuß dessen, so seine Antecessores gehabt, zu setzen, deswegen difficultire, weilen er von Pfaltz-Zweybrücken allein, und ohne seine Herren von der Leyen vorhergehende Nomination, zu solcher Pfarr bestellt und angenommen worden, es seye dann daß er einen Versicherungs-Schein de non præjudicando von hier auswürcke.

Wann nun ermeldte Pfarr-Bestellung aus keiner andern Absicht von hier allein geschehen, als weilen ermeldter Herr von der Leyen auf die verschiedene an ihn abgelassene Schreiben mit der Nomination nicht fortfahren wollen, solches also nicht zu seinem Præjudiz, sondern damit die Unterthanen wider mit einem Seelsorger versehen werden möchten, abgezwecket gewesen; also hat man ihme Herrn von der Leyen zu seiner Versicherung, und daß man ihme an seinen bey gedachter Pfarr competirend, und durch verschiedene Vergleiche confirmirt- und specificirten Juribus nicht den geringsten Eintrag zu thun gemeint gewesen, gegenwärtigen Schein extradiren, dadurch aber auch denen disseitigen hergebrachten Gerechtigkeiten nicht das geringste præjudiciren oder begeben, sondern selbige in integro reserviren wollen. Geben zu Zweybrücken in Consilio den 28. April. 1705.

Gouverneur **und Regierung im Hertzogthum Zweybrücken.** Pastor.

Lit. D.

ES ist bekannt, wasmassen im Jahr 1686. Magister Cramer, der Augspurgischen Confession zugethaner Prediger, in Glan-Münchweiler, seine Religion deseriret, und die Christliche Catholische angenommen, weniger nicht, daß die Cron Franckreich in gedachtem Jahr Johannen Museler zu einem Catholischen Pfarrer selbigen Orts benennet, sofort investiren und in die Possession sowohl des Pfarr-Hauses als der Pfarr anklebenden Renthen und Gefällen setzen lassen, wie solches der vom Frantzösischen Plenipotentiario, Marquis de Chamois, dem Reichs-Convent zu Regenspurg übergebener Catalogus ſic restitutorum pag. 24. mit mehrer ausweiset. Wann nun derselbe biß ins Jahr 1699. hinfolglich 2. Jahr nach geschlossenem Ryßwickischen Frieden in ruhiger Possession und Genuß derselben Pfarr sammt zugehörigen Emolumenten verbleiben, in ermeldtem Jahr aber erwehnter Catholischer Pfarrer, aller eingelegten rechtlichen Protestationen ohngeachtet, aus dem Pfarr-Hauß und Gefällen vi armata depossidiret, und der sogenannte M. Michael Rapp, dem Frieden-Schluß schnurgrad zuwider, in die Possession und Genuß gesetzet, auch aller seithero geschehenen Recht- und Frieden-Schluß-mäßigen Vorstellung ohnerachtet, vom Ambt Lichtenberg dabey widerrechtlich manuteniret worden, allermassen nun ernanter Ryßwickischer Frieden-Schluß durch den Badischen plenarie confirmiret, insonderheit aber durch den letztern Art. 3. §. 2. pacisciert worden, daß dasjenige, so vor oder währenden letztern Krieg invertiret oder innovirt worden, in statu quo fuit gesetzet und assumirt werden solle, hinfolglich der dem Frieden-Schluß e diametro zu wider entsetzter Pfarrer, auch seine gethane Remonstration und Bitte in Conformität obigen Art. 3. billiger massen restituiret werden muß; Als wird mit gnädigster Genehmhaltung Sr. Churfürstlichen Gnaden zu Mayntz, als Ordinarii, meinem Ambtmann zu Blißcosel, Anton Mentzer, hiermit ausdrücklich anbefohlen, den Catholischen Pfarrer zu gedachtem Glan-Münchweiler anwiderum in seine vorhin gehabte Possession des Pfarr-Hauses und zu der Pfarr-Competentien gehörigen Renthen und Gefällen einzusetzen und zu reintegriren, zu dem End er dasigem, der Augspurgischen Confession zugethanen Prediger, M. Michael Rapp, alles Ernstes anzudeuten, das Pfarr-Hauß cum Appertinentiis in Zeit 14. Tagen auszuräumen, und sich des bißhero usurpirten Genuß der Pfarr-Renthen und Gefällen völlig zu entmüßigen, weniger nicht die zur Ungebühr genossene Fructus perceptos zu restituiren, in Entstehung dessen hätte er Ambtmañ denselben auf gleiche Weise, wie er widerrechtl. eingedrungen und eingesetzet worden, des Pfarr-Hauses und Pfarr-Competentien cum annexis Frieden-Schluß-mäßig zu depossediren, und wie solches bewerckstelliget worden, Pflicht-mäßig zu berichten. Signatum Coblentz den 10. Julii 1719.

War unterschrieben

C.C.Gr. v. der Leyen, mit Paraphe H. Deutsch.

Lit. E.

KRafft ob-angezogenen gnädigsten Befehls, wird hiemit M. Michael Rapp, Augspurgischen Confession zugethanen Predigern zu Glan-Münchweiler, alles Ernstes angedeutet, sich demselben in termino præfixo von 14. Tagen gäntzlich zu conformiren, und dem Catholischen Pastorn, Herrn Johannes Museler, das Pfarr-Hauß einzuräumen, und aller zur Pfarr gehörigen Renthen und Competentien sich zu entmüßigen, und über die zur Ungebühr genossene Fructus perceptos Rechnung zu thun und zu restituiren, widrigenfalls und in Entstehung dessen obiger ergangener Befehl punctatim in das Werck gesetzet werden soll, so ihme hiemit durch den Schultheiß allda, sammt beygezogenen Zeugen, was rechtlich, anzuzeigen, wie auch ermeldter Schultheiß, daß niemand ihme Magister Michael Rapp etwas dergleichen zur Pfarr gehörigen Competentien abtrage, bey Vermeidung zweymahl zu zahlen, vorzuhalten hat. So geschehen Blißcosel den 15. Julii 1719.

War unterschrieben

A. Mentzer, mit Paraphe

Deutsch.

Obiger Befehl ist heute dem Pfarrer, M. Michael Rapp, **eingeliefert worden. Münchweiler, den** 17. Julii 1719.

J. P. Lang, Schultheiß.

J. M. Rapp, Gerichtsmann.

Lit. D. ad Num. 1.

Copia Speciei Facti, **was zu Freymersheim wider die Evangelische vorgenommen worden, oder des höchst-betrübten und gantz unvermuthlichen Evangelischen Kirchen-Uberfalls, so den** 11. Junii **als** Dom. 2. Trinit. 1719. **der armen und höchstbedrangten Evangelisch-Lutherischen Gemeinde und Kirchen zu Freymersheim, von denen Bischöfflichen Speyerischen Herren-Bedienten, unter einem grossen Zulauff benachbarter Catholischen, gantz plötzlich widerfahren, als:**

1. IST Sambstags den 10. Junii, Abends gegen 7. Uhr, ein verschlossener Befehl vom Ober-Amt Kirrweiler, an den zeitlichen Schultheissen des Orts ergangen, sich mit noch einigen des Gerichts und den zeitlichen Burgermeister am Sontag um 6. Uhr beym Ober-Amt einzufinden, und Befehl zu erwarten. Deme dann auch nachgelebet worden, unwissend, was es bedeutete. Da ihnen dann vom Herrn Vice-Cantzlern Streit sogleich der schöne Befehl angekündet worden, sie hätten Ordre von Ihro Hochfürstlichen Gnaden die Evangelische Kirch zu Freymersheim wegzunehmen, deme sich die Abgeordnete der Gemeinde quovis modo hefftig widersetzet und solches abgeschlagen.

2. Zu Vollziehung aber ihres genommenen betrüb-

betrübten Vorhabens, hat sich eben an obgemeldtem lieben Sontag eine gewaltige Menge benachbahrter Catholischer Leute, von allen Orten her, da man schon zum zweytenmahl zu dem Evangelischen Gottesdienst läuten lassen, mit grosser Furie und Geschrey eingefunden, so gar, daß auch Weiber ihre arme unschuldige saugende Kinder mit auf den Armen herbey gebracht, welche sogleich theils auf dem Kirchhof, theils vor die Kirchen mit gräulichen Lästern und verketzern der armen Leuten, sich als ein kleines Heer gelagert.

3. Auf welche angenommene grosse Menge Catholischer Leute, sich in einer kleinen halben Stunde darauf, die Bischöffliche Speyerische Herren Bedienten, Herr Dohm-Dechant Hochwürden und Gnaden von Speyer, Herr Vice-Cantzler, Herr Cammer-Rath Cubas, Herr Cammer-Rath Neubeck, und das gantze Ober-Ambt Kirrweiler, nebst noch fünff Catholischen Geistlichen Dechant von Hambach von Venningen, Geinsheim ꝛc. und mehrere mit drey Kutschen eingefunden, den zeitlichen Evangel. und nun ad 26. Jahr da stehenden Pfarrer, sammt der armen Gemein mit grössestem Eyfer fordern lassen, und gantz ernstlich beditten, daß sie nunmehr Krafft habenden Befehls zu dem Ende hier wären, in der Kirchen Catholische Possession zu nehmen, da ihnen dann sogleich alle Remonstrationes geschehen, wie nemlich der zeitliche und noch lebende Bischoff Hochfürstliche Gnaden, da der Ort bey Absterben des Herrn von Weingarts als Lehn an das Bißthum Speyer gekommen, bey geschehener Huldigung der Evangelischen Gemein und Kirchen, mit Mund und Hand versprochen unter freyem Himmel, sie die Gemein und Kirche bey ihrer so lang ruhig genossenem Recht und Gerechtigkeit, wie sie unter ihrem Herrn gehalten worden, zu schützen. Wie sie auch in den vorigen schweren Frantzösischen Zeiten in dem Evangelischen Gottesdienst und Kirchen-Genuß in allewege ungehindert geblieben, auch mit schweren geführten Kayserlichen Cammer-Procels der verstorbene Edelmann, Herr von Weingarthen, wann er ja sein Catholischen Gottesdienst haben und halten wolte, condemnirt worden, sich aus eigenen Mitteln eine Capelle auf seinem Hof zu bauen, und sich einem fremden benachbarten Geistl. zu gewissen Zeiten holen zu lassen, der ihme eine Meß in solcher Capelle lesen, und also die Evangel. Kirche in allwege ungekränckt zu lassen, welche Capelle auch noch stehet, und von denen wenigen da wohnenden Catholischen bißhero genossen worden.

4. Ist auch von zeitlichen Pfarrer und Gemeinde wider alle diese gewaltthätige Unternehmung in optima forma protestiret worden, und dabey gebethen, man möchte diese arme schon ad 150. Jahr in einer Zeit in Evangelischen Händen gestandene Kirch ferner unturbiret lassen.

5. Allein Gewalt gieng vor Recht, weil man an Seiten der Evangelischen den Schlüssel der Kirchen ad 2. Stunden lang nicht wolte hergeben, noch die Kirch öffnen lassen, so haben sie gewaltthätiger Weise einige zu den Kirchen-Fenstern hinein steigen, die Kirchen-Thür durch einen bey sich habenden Schlosser mit aller Gewalt aufsprengen lassen, und sind also mit gesamter Hand in die Kirch eingedrungen, beede Glocken widerrechtlich anziehen, und durch den Geistlichen von Venningen eine kurtze Oration halten, und also die Evangelische Kirch nach ihrer Art einweyhen lassen.

6. Da nun in der Kirch alles mit grösstem Frolocken zu Ende gebracht worden haben sie sich wieder in das Evangelische Pfarr-Hauß verfüget, und ratione des Kirchen-Vertrags und der behörigen Kirchen-Stunden wollen Unterredung halten, dagegen aber von Seiten der Evangelisch-Lutherischen wider in allwege protestiret worden; den zeitlichen ad 26. Jahr schon da stehenden Evangelischen Prediger haben sie ohne Scheu einen alten Hund und Ketzer titulirt, der da stehe, als wann er crepiren wolte, und was dergleichen häuffige Schand- und Läster-Worte mehr waren. Und sind solchergestalt die Evangelische nun aus ihrer so lange ruhig genossenen Possession mit Gewalt verstossen worden.

Lit. F. ad Num. 1.

Zu dem Pro Memoria **der Augspurgischen Confessions-Verwandten Kriegs-Declaration vom** $\frac{14}{24}$. Febr. 1619.

Bald Anfangs nach dem Eingang wird unter andern wider Franckreich angeführten Beschwehrden gemeldet:

Diese feindliche Cron habe wider den klaren ausgedruckten Buchstaben des Instr. Pac. Cæsareo-Svecici Art. 5. & Cæs. Gallici § cum etiam &c. 46. sodan des neulichen armistitii Art. 8. in denen sogenanten reünirten und sonst occupirten Orten, neben anderen Bedruckungen, zu höchster Beschwerde derselben Ständen, eine widerrechtliche Reformation in Ecclesiasticis & politicis vorgenommen.

Besser unten wird gedacht,

daß die Cron Franckreich wider sie, nebst andern Hostilitæten, durch ihre unzählige in Ecclesiasticis & Politicis begangene Contraventiones des Westphälischen Friedens gebrochen, durch einhelligen Schluß formaliter pro hoste Imperii zu erklären das occupirte, oder in Ecclesiasticis & Politicis geänderte, zu der bedruckten Ständen und deren Unterthanen Consolation wieder zu retten und in alten und vorigen denen Reichs-Fundamental-Gesetzen und Friedens-Schlüssen gemässen Stand zu setzen, auch der Feind zu gebührenden Abtrag und Gnugthuung für die zugefügte unsägliche Schäden anzuhalten seye.

Wobey zu mercken, daß in Anno 1689. noch kein Ryßwickischer Friede gewesen, selbiger also unter denen hier angeführten Friedens-Schlüssen nicht mit verstanden werden kan.

In der am 4. Martii **hierauf erfolgten Käyserlichen** Resolution

bestättigten Ihre Majestät obangezogenes Reichs-Gutachten in allen seinen Puncten und Clausulen.

In der Kriegs-Declaration **vom** 28. Sept. 1702. **heisset es:**

Man solle denen bedrangten Reichs-Ständen ihre verlohrne Land und Leute recuperiren helffen, die Cron Franckreich wegen verübter gewaltthätiger Occupationen, Detentionen, auch Infractionen und Contraventionen der so offt widerholten Friedens-Schlüsse für einen Reichs-Feind erklären, und alle Mit-Glieder des Reichs dahin verbunden seyn, daß aller treuer Reichs-Ständen, und derer Unterthanen Consolationen die abgerissene Reichs-Lande recuperiret, in ihre alte Gräntze redigiret, und in den vorigen, denen Reichs-Fundamental-Gesetzen und denen im Reichs-Gutachten vom 14. Febr. 1689. erhaltenen Friedens-Schlüssen gemäsen Stand in Ecclesiasticis & politicis gesetzet, sodann auch der Feind zu gebührenden Abtrag und Gnugthuung für die zugefügte grausame Schäden und zu Leistung künfftiger mehrerer Sicherheit angehalten werden möge.

Zu gleicher Zeit haben die Herren Catholische laut Protocolli **vom** 30. Sept. 1702. **im Chur- und Fürstl.** Collegio **folgende** Assecuration **gegeben:**

Nachdeme von denen Catholischen die A. C. Verwandte Fürstl. Herren Gesandte zu Erhaltung mehrern Vernehmens und guten Vertrauens, bey vorhabenden Reichs-Krieg begehret, daß sie ihre Intention, welche dieselbe bey dem jüngsthin am Montag den 25. Sept. in puncto recuperandorum unter einander verglichen, und würcklich dem Churfürstlichen Concluso einverleibten Passu führten, und daß solches auf das Instrum. Pacis Westphalicæ gerichtet gewesen, ad Protocollum ohnschwehr geben möchten; So habe man ex parte der Fürstlichen Catholischen Herren Gesandten anbey hiemit ein solches nicht allein beliebet, sondern assecuriren auch die A. C. Verwandte Herren Gesandte anbey hiemit, daß es obige Intention bey dem ob-erwehnten concertirten Passu in puncto der in diesem Krieg zu hoffen stehender recuperandorum haben solle.

Wogegen Evangelischer Seits nachstehende Erklärung geschehen:

Nachdeme zwischen beyderseits Religions-Verwandten ein- und anders wegen des Ryßwickischen Friedens vorkommen, so hat man sich dahin verglichen, daß die der A. C. Verwandte Stände ad Protocollum in denen Reichs-Collegiis declariren möchten, wie hiemit in dem Fürstlichen Collegio von selbigen beschiehet, daß sie wider besagten Ryßwickischen Frieden, in so weit er sonst durch diesen Krieg respectu Franckreich nicht aufgehoben wird, weiter nichts zu erinnern hätten, sondern selbigen mit conserviren wollen, ausser was die bekannte Clausul des Art. 4. betrifft.

Jungatur his Capitulatio Josephina Art. 13 circa finem, ubi:

Wir sollen und wollen auch keinen Frieden ohne Churfürsten, Fürsten und Stände Zuthun und Einwilligung schliessen, und insonderheit bey dessen Erfolg ernstlich daran seyn, damit das vom Feind im Reich occupirte oder in Ecclesiasticis & Politicis geänderte, zu der bedruckten Ständen und deren Unterthanen Consolation in den alten denen Reichs-Fundamental-Gesetzen und Friedens-Schlüssen gemässen Stand restituiret werde.

Not. Der Ryßwickische Friedens-Schluß war damahls noch nicht gemacht, kan also auf die in hoc passu Capitulationis gemeldte Friedens-Schlüsse nicht gelitten, auch so weniger auf die durch künfftigen Frieden erst restituirenden Orth gezogen werden, als er durch gegenwärtigen Krieg, ratione clausulæ Art. 4. ohne dem ipso facto wieder gehoben worden.

Capitulatio novissima Art. 4. hat diesen Passum, auch wie er von Wort zu Wort aus der Josephina, als eine vorlängst beliebte Sache, genommen worden, also kan er auch keinen andern Verstand als in der Josephina haben.

Allermassen dann auch die Evangelische Herren Churfürsten gegen die Extension dessen auf den Ryßwickischen Frieden in ipso hoc Articulo sich per expressum verwahret.

Num. 2.

Jovis 23. Novembr. 1719.

Hammersleben Closter ad S. Pancratium contra den König in Preussen sive gedachten Closters alborten Johann Adam Unrath sub postscripto 20. hujus exhibendo allerunterthänigste Vorstellung comminirter Sperr- und Schliessung des Closters, wie auch Eliminirung dasiger Geistlichkeit, supplicat humillime pro impetranda protectione & celerrima ordinatione Cæsarea oppon. Lit. A. in duplo.

Fiat votum ad Imperatorem quod legitur & approbatur.

Martis 5. Decembr. 1719.

Zu Hammersleben Closter ad S. Pancratium contra den König in Preussen, als Fürsten

zu Halberstadt, die angedrohete Emigration betreffend.

Publicatur resolutio Cæsarea, **Ihro Kayserl. Majestät** approbiren **gehorsamsten Reichs-Hof-Raths-Gutachten** & in conformitate hujus fiat expeditio rescripti.

Ad Num 2.

Copia **Kayserlichen Schreibens an König in Preussen, in Sachen des Closters Hammersleben,** contra illum in puncto **angedroheter Sperrung desselben, vom** 5. Decembr. 1719.

WIR CARL ꝛc. Entbiethen dem (Tit.) König in Preussen etc. (Tit.) Wir können Euer Lbd. als Fürsten zu Halberstadt nicht verhalten, wie daß bey Uns das Closter zu Hammersleben ad S. Pancratium beschwerend angebracht, wasmassen dem Sub-Priori alldorten durch Euer Lbd. daselbstigen geheimen Rath und Præsidenten, den von Henckenrath, besag beygebrachten Protocolli, die mündliche Andeutung geschehen seye: Weilen es scheine, daß des Churfürsten zu Pfaltz Lbd. von der bishero wider die Evangelische Glaubens-Genossen unternommene Neuerung nicht abzustehen gesonnen wäre, Euer und des Königs von Engeland Lbd. Lbd. nebst dem der Landgraf zu Hessen-Cassel, auch das gantze Corpus Evangelicum resolvirt hätte, hierwider alle diensame Mittel vorzukehren, und dahero Euer Lbd. resolvirt wären, falls man am Chur-Pfältzischen Hof bey denen bisherigen Proceduren verbleiben, und nicht alles vor Ablauff des letztverstrichenen Monaths Novembris in vorigen Stand setzen würde, supplicirendes Closter gäntzlich verschlossen, die Ordens-Personen heraus gewiesen, und die Einkünfften desselben gesperret werden sollten; weshalben dann das Closter durch eigene und ohnverzügliche Abschickung an Chur-Pfaltz Denselben zur anderen Reichs-Constitutions-mäßigen Entschliessungen bewegen, oder aber Euer Lbd. obgedachter massen geschöpffte Resolution zu exequiren, gewärtig seyn solle; mit gehorsamster Bitt, Wir derowegen dem supplicirenden Closter in solch ihrer höchsten Angelegenheit Unsere nothdrückliche Kayserliche Hülff mitzutheilen gnädigst geruheten. Wann Wir nun in keine Weiß finden können, wie von Euer Lbd. bey solcher der Sachen Bewandnüß, zu dergleichen harten Resolution, gegen dieses hierinnfalls nicht im geringsten verschuldtes Closter, Sich haben bewegen lassen mögen, insonderheit da nicht nur solche Repressalien in allen Rechten und heylsamen Reichs-Satzungen scharff verbotten, sondern auch wider unser allerhöchst Richterliches Ambt lauffen würde, wann in denen zwischen ein- oder anderen Churfürsten, Fürsten oder Stand des Reichs sich ergebenden Differentien mit Vorbeygehung Unseres, als des Reichs allerhöchsten Ober-Haupts, durch unzuläßige Gewaltthätigkeiten, zumahlen gegen unschuldige an solchen Strittigkeiten nicht den geringsten Theil habende geistliche Personen und deren Einkünfften zugefahren, oder auch nur damit gedrohet werden mögen, Wir auch uns niemahlen entbrechen würden, auf den Fall dergleichen oder andere Gravamina an Uns schuldigster massen gebracht würden, gantz schleunig- und Reichs-Constitutionsmäßige Verordnungen ergehen zu lassen; So haben Wir zu folge Unsers obtragenden allerhöchsten Kayserlichen Ambts, und als Supremus Advocatus Ecclesiarum, Euer Lbd. als Fürsten zu Halberstadt, hiemit Reichs-Vätterlich ermahnen wollen, diese angedrohete an- und vor sich gantz unzuläßige Thätlichkeiten auf keine Weiß, sondern im Fall dieselbe wider Unser besseres Vermuthen vor Einlangung dieses vollstrecket worden wäre, solche alsofort wieder aufschreiben, das supplicirende Closter dem in Instr. Pac. Westphal. gemäß, unbetrübet lassen, und das Haupt-Werck durch die in denen Reichs-Satzungen angewiesene ordentliche Wege ausführen, mit der Freund- und Oheimb- und Brüderlichen Versicherung, daß Wir sodann, wie bereits hierunter geschehen, also auch noch ferners, Unser allerhöchstes Kayserliches Ambt dahin interponiren werden, wodurch Euer Lbd. und Dero gesammte Religions-Verwandte sich im geringsten nicht zu beschwehren Ursach haben sollen, versehen Uns des gäntzlichen Erfolgs, und verbleiben Euer Lbd. mit etc. Wien den 5. Dec. 1719.

Num. 3.

Copia Rescripti **von Sr. Königl. Majestät in Preussen, an Dero Cammer-Gerichts-Rath** Burchard, **zu Wien; aus Berlin vom** 19. Decembris 1719.

Exhibitum 2. Januarii 1720.

Friederich Wilhelm, König in Preussen ꝛc.

UNsern ꝛc. Es ist wegen des von Uns schon vor einiger Zeit eingezogenen Closters Hammersleben im Halberstädtischen ein solch Schreiben von Ihro Majestät dem Käyser jüngster Tagen an Uns eingelauffen, wie ihr in Copia hiebey empfanget.

Ihr könnet denen Käyserl. Ministris, in deren Departement diese Sache gehöret, vorstellen, daß gedachtes Closter schon würcklich geschlossen und die dazu gehörende Revenüen in Beschlag genommen gewesen, als dieses Schreiben Uns behändiget worden.

Was Wir auch deshalben verordnet, das wäre nicht vor Unser Haupt allein, sondern nach vor-

vorhero deshalb mit Ihro Majestät dem König von Groß Brittanien, dem Land-Grafen von Hessen-Cassel und den vornehmsten Evangelischen Ständen des Reichs gepflogenen Communication geschehen, welche allerseits mit Uns der Meynung gewesen, daß, weilen der Churfürst von Pfaltz mit offenbahrer Gewalt, wider den deutlichen Buchstaben des Westphälischen Friedens, denen unter Sich in der Pfaltz habenden Evangelischen Unterthanen ihre Kirchen und Einkünffte, auch andere ihnen competirende Freyheiten genommen, und aller Ihm desfalls geschehenen beweglichen Vorstellungen darunter nicht im geringsten remediren wollen, also es auch Uns und andern Evangelischen Reichs-Ständen nicht verdacht werden könte, wenn Wir wider Unsere der Catholischen Religion zugethane Unterthane Uns eben des Rechts gebrauchten, welches der Churfürst zu Pfaltz gegen seinen Evangelischen Unterthanen zu exerciren vor recht und permittirt hielte. Wir declarirten aber hiemit, daß Wir hierdurch zum Nachtheil der Catholischen Religion in Unseren Landen keine Neuerungen, wie Chur-Pfaltz die Intention führet, zu introduciren oder den Catholischen von ihren ex Instrumento habenden Befügnüssen das allergeringste zu entziehen, vielmehr aber sie, wie bisher, also auch künfftig in perpetuum dabey zu lassen und zu schützen gemeinet wären, auch sobald nur die H. Geist-Kirche den Reformirten zu Heydelberg restituirt, das Gravamen wegen des Catechismi gehoben und andeere wider die dürre Disposition des Westphäl. Friedens in der Pfaltz gemachete Innovationes abgestellet seyn würden, wir alles, was wegen des Closter Hammersleben und des Thums zu Minden geschehen, wieder aufheben, und die gantze Sache wieder in den vorigen Stand setzen würden. Ihro Kayserl. Majestät würden Uns indessen erlauben, über obgedachtes Ihr Schreiben, weilen solches eine Uns nicht allein, sondern das gantze Corpus Evangelicum touchirende Sache betreffe, mit Ihro Königl. Majestät von Engeland und Unsern übrigen Evangelischen Mit-Ständen zu communiciren, welchemnächst Wir Uns deshalb auch weiter dergestalt expliciren würden, daß Ihro Käyserl. Majestät an Unserer Æquanimität und Begierde zu der allgemeinen Tranquillität im Reich alles was möglich beyzutragen, nichts zu desideriren haben würden. Es hiesse aber in dergleichen Fällen, daß derjenige, so spoliret, und des Seinigen beraubet worden, vor allen Dingen in vorigen Stand gesetzet werden müsse, die Evangelische in der Pfaltz wären auch durch dasjenige, was mit der Kirche zu Heydelberg und den verbothenen Gebrauch ihres Catechismi geschehen, notorie spoliret und aus ihrer bisherigen Possession gesetzet, welche Ihro Käyserliche Majestät als ein gerechter Herr ihnen hoffentlich ohne allen Aufschub restituiren auch deshalb unverweilte gemessen ernstliche Verordnung ergehen lassen; und dadurch zu baldiger Componirung dieser Sache den sichersten und besten Weg öffnen würden. Seynd etc. Berlin den 19. Decembr. 1719.

Num. 4.

Copia **Königlichen Preußischen Antwort-Schreibens, auf das an Ihn den** 5. Decembris 1719. **ergangene Kayserliche** Rescript **die gegen Chur-Pfaltz führende Religions-**Gravamina, in specie **die Sperrung des Closters** ad St. Pancratium **zu Hammersleben betreffend. Berlin den** 9. Jan. 1720.

Durchleuchtigster etc.

EUer Kayserl. Majestät Schreiben de dato Wien den 5. Decembris 1719. so Dieselbe wegen der gegen das Closter zu Hammersleben gemachten Verfügung, bis die Chur-Pfältzische ungerechte Proceduren gegen die Evangelische abgestellet werden, an Mich ergehen zu lassen, gut gefunden, hab Ich wohl erhalten, und daraus des mehrern ersehen, wasmassen Euer Kayserl. Maj. vorgebracht worden, daß,

1. Dieses Closter hierinnfalls nichts im geringsten verschuldet habe, auch

2. solche Repressalien in allen Rechten und Reichs-Satzungen scharff verbothen, und also

3. unzuläßige Gewaltthätigkeiten seyen, daß

4. Euer Kayserl. Maj. als höchstes Ober-Haupt vorbey gegangen worden, mithin es

5. wider Deroselben Ober-Richterliches Ambt lauffe, welchem

6. Euer Kayserl. Majestät gnädigst beyfügen, daß Sie Sich niemahls entbrechen würden, auf den Fall dergleichen und andere Gravamina an Dieselbe gebracht würden, gantz schleunige und Reichs-Constitutions-mäßige Verordnungen ergehen zu lassen, und darauf

7. zu folge Dero Kayserl. Ambts und als Supremus Advocatus Ecclesiarum Mich ermahnen, die gemachte Verfügung nicht zu vollziehen oder wieder aufzuheben, und das supplicirende Closter dem Instr. Pac. Westphal. gemäß unbetrübt zu lassen, das Haupt-Werck aber

8. durch die in denen Reichs-Satzungen angewiesene ordentliche Wege auszuführen.

9. Mit der nochmahligen Versicherung, daß Euer Kayserl. Majest. so dann Dero Kayserl. Ambt, wie bereits hierunter beschehen, also noch ferners dahin interponiren würden, daß Ich und Meine gesambte Glaubens-Verwandte sich im geringsten nicht zu beschweren Ursach haben sollen.

Es kan diese Num. 6. & 9. enthaltene Kayserl. gnädigste Versicherung Mir und allen Evange-

lischen nicht anderst als zu sonderbahrer Freude und Consolation gereichen, und können auch Euer Kayserl. Maj. vollkommen versichert seyn, daß in Dero eigenen Gerechtigkeits-Liebe niemand den allergeringsten Zweiffel setzet; Um so mehr aber muß Mir und allen Evangelischen tieff zu Hertzen dringen, daß dennoch der Römische Clerus, als der Urheber aller Drangsalen, so denen Evangelischen widerfahren, Mittel und Wege zu finden gewust, die allergerechteste Kayserl. Intention seit dem Westphälischen Frieden bis auf diese Stund und also über 70. Jahr beständig zu eludiren:

Dann da ist in facto notorium und unwidersprechlich, daß in aller solcher Zeit die Evangelische unendliche Beschwehrden, theils bey denen jedesmahl regierenden Kaysern selbsten, theils an den höchsten Reichs-Gerichten angebracht und gleichwohl ihnen meines Wissens nicht in einer einigen die recht- und billige Hülffe angediehen ist; wie sie denn auch noch in dieser gegenwärtigen Sache gegen Chur-Maynz und Chur-Pfaltz nicht ohne Betrübniß wahrnehmen müssen, daß auf des gantzen Corporis Evangelicorum ausführliche und statthaffte Beschwehrden, so dasselbe des Kayserl. Principal-Commissarii Lbd. am 13. Octobr. vorigen Jahrs angebracht, nichts weiters von Euer Kayserl. Majestät als eine blosse Berichts-Erforderung erfolget, so doch gantz unzulänglich und den Reichs-Satzungen in dergleichen Fällen gantz ungemäß ist, wie das Corpus Evangelicorum in der anderweiten Vorstellung an Kayserl. Principal-Commissarium klärlich dargethan hat, hingegen aber auf der Conventualen zu Hammersleben Bitte, sogleich simpliciter ein Dehortatorium an mich beliebet worden. Welche merckliche Ungleichheit denen Evangelischen eine neue, aber betrübte Probe ist, daß ihre unversöhnliche Feinde auch in den allerstraffbaresten Sachen Euer Kayserl. Majestät die wahre Umstände zu verbergen und falsch zu suggeriren, mithin Euer Kayserl. Maj. an Sich allergerechtestes Gemüth gegen sie zu præveniren wissen. Dergleichen unrichtiges Vorgeben ist unter andern, daß Euer Kayserl. Majestät in dieser Sache vorbey gegangen, und Dero Ober-Richterliches Ambt gekräncket worden. Dem ersten widerspricht die That selbst. Denn, wie schon gedacht, Evangelici ihre Zuflucht in allen ihren Bedruckungen, und insonderheit auch in dieser letztern Chur-Pfältzischen, am allerersten zu Euer Kayserl. Maj. genommen, und bey Derselben Hülffe gesuchet, ohnerachtet in dem Instrumento Pacis, Executions-Recess, Kayserl. Executions-Edict und arctiori modo exequendi klar versehen ist, daß in denen Fällen, da es auf blosse Execution und Restitution des Westphälischen Friedens-Schlusses ankommt, die Beleidigte alsofort gerade an die Creyß-Ausschreib-Aembter, oder wenn die ihrer Schuldigkeit kein Genügen thun, an alle und jede Consortes Pacis sich unmittelbar wenden, oder durch ihre eigene Mittel, auch Hülffe derer nächst an Handen habender Kayserlich-Königlich-Schwedischen oder anderer Majestäten, und also manu militari sich selbst restituiren und einsetzen mögen. Welche, wiewohl militarische, doch rechtmäßige Execution keineswegs vor eine Contravention des zu Osnabrug und Münster geschlossenen Universal-Friedens gehalten oder angezogen werden, und noch dazu die widersetzliche Restituentes allen daraus fliessenden Schaden und Unkosten zu ersetzen schuldig seyn sollen. Darauf ergiebet sich nun auch der Ungrund des anderen Vorgebens als ob durch dergleichen Executiones dem Kayserl. Ober-Richterlichen Ambt zu nahe getretten werde; denn wie kan demselben zu nahe getretten werden, da die von demselben mitgemachte und authorisirte Leges gegen die Ubertretter vollstrecket werden? Dieses aber allein ist es, was in allen dergleichen Restitutions-Fällen geschehen soll; Sintemahlen hier keine Disceptatio Juris, noch richterl. Decision mehr, sondern die blosse Executio ad nudum factum Possessionis erfordert wird, und wann darüber noch einige Cognitio nöthig ist, solche nach Maßgebung obangezogener Reichs-Satzungen, von denen Executoribus selbst in Loco und darauf die Executio sofort nach Befinden vollzogen werden soll. Wann nun Euer Kayserl. Majestät auf des Corporis Evangelicorum an Dieselbe gebrachte allerunterthänigste Beschwehrden diese Reichs-Satzungs-mäßige schleunige Verordnungen hätten ergehen lassen, so wäre allen Evangel. nichts liebers gewesen, und mir insonderheit nie in Sinn gekommen, wider das Closter Hammersleben, oder sonst einige den Catholischen in meinen Landen beschwerliche Verfügungen zu thun; Da aber die Römische Clerisey Mittel und Wege gefunden, Euer Kayserl. Majestät von diesem geraden Wege der Reichs-Constitutionen noch biß dato abzuwenden, und dieselbe zusammen hält, insgesammt ein gemeinsames Interesse, auch an dem Nutzen, so ihr aus den Bedrangnüssen der Evangelischen zuflisset, Theil hat, so darff sie abermahl Euer Kayserl. Majestät fälschlich vorbilden, daß das Closter Hammersleben hierinnfalls gar nichts verschuldet habe. Dann, wenn auch die Conventualen dermahlen an diesen Pfältzischen und Mayntzischen Consiliis eigentlich und directe keinen Theil hätten (welches ich an seinen Orth gestellet seyn lasse) so sind sie doch pars illius Corporis, welches die Evangelische unverantwortlich gegen die offenbahre Reichs-Satzungen, durch böse Consilia, dardurch man die grosse Herren verleitet, bedrinnget

get und daraus seinen Nutzen ziehet; derowegen haben auch alle und jede Membra desselben an der Schuld der Commembrorum Theil, zumahlen da ihr geistliches Haupt solche treubrüchige Rathschläge billiget und gut heisset, wo nicht darzu incitiret, oder wenigstens, wie es gar leicht seyn könte, sie nicht davon abhält.

Weßwegen dann die Conventualen zu Hammersleben, oder andere, wenn sie nach der Natur ihrer Hierarchie von wegen des Verbrechens ihrer Confratrum etwas leiden müssen, sich allein über solche ihre Mitglieder und über gedachtes ihr Haupt selbst zu beschweren haben.

Und solchergestalt fället auch gäntzlich dahin, was sie ferner Euer Kayserl. Majestät vorgemahlet, als ob die wider Sie gemachte Verfügung in allen Rechten und Reichs-Satzungen scharff verbothene Repressalien und unzuläßliche Gewaltthätigkeiten wären; das erhellet aus obigem klärlich, daß, was ich wider gemeldtes Closter verhänget, gantz abusive Repressalien genennet werde, und daß es im Gegentheil nichts anders als eine omni jure naturæ, divino, Civili & Canonico erlaubte retorsio juris iniqui seye, welche nicht allein gegen den Decernenten, sondern auch gegen den Impetranten, welcher in casu præsenti die Römische Clerisey ist, bekanntlich statt hat, und hier so wenig den Nahmen einer unrechtmäßigen Gewaltthätigkeiten verdienet, als sie vielmehr klärlich an Tag leget, wie grosse Moderation Evangelische gebrauchen, daß da sie nach den unlaugbahren aus dem Instrum. Pacis & Executions-Recess &c. ihnen zustehenden Recht sich so fort etiam manu militari Recht schaffen können, sie lieber durch den allergelindesten und keine Unruh mit sich führenden Weg vergleichen wollen, ob durch solche Retorsion juris iniqui die Authores desselben zur Raison zu bringen seyn möchten, daher sie von andem mehr vor mir gebrauchet worden, und selbst in Euer Kayserl. Wahl-Capitulation in weit geringern Fällen nicht unbekannt ist, welche auch in dieser Sach um so weniger die allergeringste Unbilligkeit mit sich führet, als in der Clerisey eigenen Händen stehet, alles wieder alsofort in vorigen Stand zu bringen, und ferner ungehindert zu geniessen, wenn sie nur ihre treulose und Fried-brüchige Consilia ändern, und die Herren Churfürsten von Maynz und Pfaltz gewissenhafftere Rathschläge geben und sie bewegen, denen Evangelischen auch geniessen zu lassen, was ihnen das Instrumentum Pacis Westphalicæ beyleget. Und wenn auch die Clerisey (worinnen ihr doch ihr eigen Gewissen widersprechen würde) vorgeben wolte, daß in ihren Mächten nicht stünde, Ihro Churfürstl. Durchl. zu Pfaltz zu anderer Resolution zu bewegen; So haben doch Euer Kayserl. Maj. Recht und Gewalt genug, dieselbe zu Beobachtung des Westphälischen Friedens-Schlusses schleunigst und nachdrücklichst anzuhalten, wodurch zugleich alle Cathol. in meinen Landen in vollkommene Ruhe und ungekränckten Genuß aller ihrer Friedens-Schluß-mäßigen Jurium gesetzet werden können. Euer Kayserl. Maj. werden aber nicht verlangen, daß, solange die Reichs-Constitutiones gegen die allerungerechteste Ubertrettungen derselben zu Favor der Evangelischen, nicht exequiret werden, ich von meiner gerechten Retorsione juris iniqui abstehen, und die arme Evangelische Bedruckte, gegen klare Maßgebung des Westphälischen Friedens-Schlusses und Executions-Recessus, auch den Kayserl. Executions-Edicten sich zu Processen verweisen, durch solche sich vergebens umziehen und vollends zu Grunde richten lassen sollē.

Wogegen, wie an Seiten Chur-Pfaltz hin und wieder mehr als zu viel geschehen, mit keinem Grunde angeführet werden kan, daß es noch unausgemachet seye, ob die Evangelische Unterthanen in der Pfaltz durch das Instrum. Pacis einen Statum fixum ihrer Religion bekommen, und nicht vielmehr Ihre Churfürstl. Durchl. zu Pfaltz ein jus illimitatum reformandi erhalten haben? Als welches, wie in der anderweiten Vorstellung des Corporis Evangelicorum an den Kayserl. Principal-Commissarium und derselben Beylage sub Lit. G. mit mehrern ausgeführet ist, eine so offenbahre gewaltthätige Verdrehung des Friedens-Schlusses, auch Executions-Recessus und Edicten ist, daß man solche ohne Indignation nicht anhören, noch bey einigen Pactis in der Welt auf solche Art sich einige Sicherheit mehr versprecken kan; sintemahlen in dem Art. III. §. 2. in fine Instrum. Pacis Westphalicæ von denen restitutis ex Capite Amnestiæ mit ausgedruckten Worten versehen ist, daß die Clausula Salvatoria denen Articulis aliter Conventis interque hos Compositioni gravaminum nicht derogiren solle. Denn was diese Restituti vor Recht in bonis Ecclesiasticis hucusque controversis haben sollen, solches werde aus dem Art. de gravaminum Ecclesiasticorum compositione erhellen, welches auch nachgehends Art. IV. §. 13. auf die Chur-Pfältzische Unterthanen appliciret und ihnen zu gute verordnet wird, daß sie auch insonderheit der Transaction in puncto gravaminum plenissime geniessen solten.

Worauf ferner in dem Friedens-Executions-Recess §. 3. & 6. nicht weniger von der Restitutione ex capite amnestiæ, als von der ex capite gravaminum ausdrücklich statuirt ist, daß die also restituirt sind, oder hiernächst noch weiter restituirt werden möchten, also unverändert gelassen, und solche Restitution nicht wieder aufgehoben, geändert, umgestossen, oder dawider einige Turbation gestattet, sondern sie vielmehr dabey geschützet werden sollen.

Aus welchem Sonnen-klar erhellet, daß die restituti ex Capite Amnestiæ eben sowohl als die ex capite gravaminum einen Statum fixum Religionis haben, und die Landes-Herren im geringsten nicht befugt seyn solchen zu ändern, und ihre Unterthanen dagegen auf einige Weise zu beschweren. Und wann dieses nicht klare und unzweiffelhaffte Dispositiones der Reichs-Satzungen heissen soudern als dunckel zu einer ferneren Comitial-Decision ausgestellet werden sollen, so siehet ein jeder unpassionirter Mensch, daß kein Treu und Glauben mehr statt finde, auch alle Pacta umsonst seyn, und nichts mehr deutlich gesagt noch einige Sicherheit mehr in der Menschen Gesellschafft gefunden werden könne.

Welchen Grund-verderblichen und allen Frieden von der Erden nehmenden Beginnungen der Römischen Clerisey aber Euer Kayserl. Majestät nach Dero bekannten Gerechtigkeits-Liebe nimmermehr bey sich Platz geben, sondern dieselbe vielmehr, Krafft Dero Kayserl. Ambts, nachdrücklichst reprimiren, und Ihro Churfürstl. Durchl. zu Pfaltz und alle andere turbatores pacis publicæ, durch die, in dem Westphälischen Friedens-Schluß angewiesene Wege unverweilt anhalten werden, sich denen Verordnungen jetztgemeldten Friedens allerdings gemäß zu bezeigen. Und können Evangelici sich nicht bereden lassen, daß das Jus Advocatiæ Ecclesiæ Romanæ (woran Evangelici ohne dem kein Theil nehmen) bey Euer Kayserl. Majestät mehr als die obhabende Erhaltung der Reichs-Grund-Gesetze und daraus folgende gleich durchgehende Justiz-Administration gelten, und dahin genommen werden solte, daß Euer Kayserl. Maj. allezeit die Parthey des Römischen Cleri nehmen, und ihm das Wort reden wolten, als in welchem Sinn das Jus Advocatiæ mit dem Ober-Richterlichen Ambt nicht bestehen könte.

Es leben demnach ich und alle Evangelische der guten Hoffnung, und bitten darum nochmahls inständigst, Euer Kayserl. Majestät werden und wollen gegen den Churfürsten von Pfaltz und alle andere Contravenienten nunmehro, ohne fernern Anstand, nach Anweisung des Instrum. Pacis, und der Executions-Recessen und Edicten würcklich verfahren lassen, wodurch zugleich auch allen Catholischen in meinem Lande alle Wohlthaten mehrerwehnten Friedens-Schlusses vollkommen angedeyen und alle Semina discordiæ im Römischen Reich gäntlich cessiren werden. Und ich verharre mit aller schuldigsten Consideration,

Euer Kayserl. Majestät

Berlin den 9. Jan. 1720.

Freundwilliger Vetter und Bruder

F. Wilhelm.

Extract Berichts wegen der Catholischen Kirchen zu St. Goar, vom 31. Decemb. 1719.

GEstern ist durch den Hessen-Casselischen reservaten Commissarium, Herrn Appolt, aus Befehl Seiner Hochfürstl. Durchl. des Herrn Landgrafen zu Cassel, seines gnädigsten Herrns, dem Pastori der dasigen Catholischen Kirchen bedeutet worden, daß selbige solange geschlossen werden solle, solange denen Reformirten zu Heydelberg die H. Geist-Kirche und der Catechismus werde vorenthalten werden, welches Se. Hochfürstl. Durchl. zu folge des unter dem Corpore Protestantium und auswärtigen Potentzien gemachten Concerts, also resolviret habe, dann diese auf keine Weiß gestatten wolten, was zu Heydelberg ihren Glaubens-Genossen geschehen seye. Er wolle dahero von wegen seines gnädigsten Herrn wissen, ob er, Catholischer Pastor, ihme die Kirchen-Schlüssel gutwillig extradiren wolle oder nicht; Worauf dieser jenem geantwortet habe, er könne und wolle die Kirchen-Schlüssel nicht hergeben, es seye dann solches von seinen rechtmäßigen Obrigkeiten, unter welchen er in spiritualibus des Herrn Ertz-Bischoffen zu Trier Churfürstl. Durchl. allein erkennete, ihme befohlen werde. Wann aber Nahmens Ihrer Hochfürstl. Durchl. zu Cassel ihme solche mit Gewalt weggenommen werden wolten, so müste er es gegen seinen Willen geschehen lassen, und dargegen solennissime protestiren. Wie unbefugt nun eine solche Zumuthung seye, zeigen die nebenliegende Extractus Lit. A. & B. der zwischen beyder Hochfürstl. Hessen-Cassel- und Hessen-Rheinfelsischen Häusern im Jahr 1654. und 1656. errichtete Verträge.

Ad Num. 5. Lit. A.

Extract des zwischen Herrn Landgraf Wilhelm (zu Cassel) und Herrn Landgraf Ernst (zu Rheinfelß) Anno 1654. den $\frac{1}{11}$ Januarii zu Regenspurg errichteten, und von damahliger Reichs-Versammlung in vim sanctionis pragmaticæ & legis publicæ confirmirten Vertrags.

§. BEtreffend zum sechsten Vers. Was aber das Catholische Religions-Exercitium belanget, ist um Friedens- und Einigkeit willen, auch zu Abwendung allerhand Weiterung, dieser Passus dahin resolviret und verglichen worden: Des Herrn Landgraf Ernsts Fürstlichen Gnaden und dero männliche Leibs-Lehns-Erben und Nachkommen, in der Nieder-Grafschafft Catzenelnbogen nicht allein das freye Exercitium Catholicæ Religionis auf dem Schloß Rheinfelß, wie auch sonst auf allen ihren Residentzen und Ambt-Häusern, wann sie sich selbst oder Dero Gemahlin und Fürstl. Kinder darauf befinden, für sich neben ihren Fürstl. Hof-Estat ruhig und ohnperturbirt gebrauchen und behalten

behalten, sondern auch die öffentliche Ubung selbiger Religion an nachfolgenden zweyen Orthen in der Nieder-Grafschafft Catzenelnbogen, nemlichen zu Nastätten und Schwalbach, anstellen, und zwey Kirchen auf ihren Kosten, zu deren Behuff daselbst, doch ohne Beschwerung der Evangelischen Unterthanen, auferbauen und anrichten; Sie sollen sich auch darzu ohne Unterscheid der Orden solcher geistlichen Kirchen- und Schul-Diener gebrauchen und bedienen mögen, welche ihro gefällig seynd, und soll ihro und den Ihrigen darinn kein Eintrag geschehen ꝛc.

Ad Num. 5. Lit. B.

Extract zwischen Herrn Landgraf Ernst (zu Rheinfelß) Anno 1656. den $\frac{3}{13}$ Julii zu Cassel errichteten Abschied, das Kirchen-Wesen in der Nieder-Grafschafft Catzenelnbogen betreffend.

ZUm andern: Obwohl Herren Landgraf Wilhelm Fürstl. Gn. die Grufft zu St. Goar unter der Evangelischen Stiffts-Kirche zu Behuff des Catholischen Religions-Exercitii daselbst, nach Beschluß des Regenspurgischen Vertrags auf gewisse Maaß concediret, das berührte Exercitium auch bißhero darinnen getrieben worden, als aber Herr Landgraf Ernsts Fürstl. Gn. mit Anführung allerhand aus solchem Orth, der Nähe halber, und sowohl denen Evangelischen als denen Catholischen Religions-Verwandten sehr beschwerlichen Turbationen, Aergernüß und Verdrusses, zumahl da zu einer Zeit beyder Theil Gottesdienst gehalten wird, inständig gesuchet, daß Se. Fürstl. Gn. an statt solcher Grufft ein neue Capell vor der Stadt St. Goar auferbauen und dargegen das Catholische Religions-Exercitium in besagter Grufft aufheben und abthun möchten, und des Herrn Landgrafen Wilhelms Fürstl. Gn. obangezogene Inconvenientien hierunter vor erheblich erachteten; so haben dieselbe endlich zu Verhütung aller ex vicinitate von beyderseits entstehenden Unwillens, Verbitterung, Confusion und Turbation bewilligt des Herrn Landgraf Ernst Fürstl. Gn. in der von deroselben ohnlängst von denen Schmollischen Erben erkauffte Behausung den im Garten vorhandenen Hinterbau zu einer Capell, zu Behuff ihres Cathol. Exercitii, auf ihren Kosten anrichten und erbauen mögen; jedoch dergestalt, daß daraus oder darneben dem Regenspurgischen Vertrag zuwider keine Collegial-Kirche gemacht werde ꝛc. ꝛc.

Num. 6.

Friederich Wilhelm, König ꝛc.

ES ist nicht weniger Euer Durchl. als sonsten überall bekant, wie hart denen unter Catholischen Ständen am Reich sich befindenden Evangelischen Unterthanen bishero zugesetzet worden, und daß aus allen Umständen nichts anders zu urtheilen, als daß vermuthlich Catholische Stände einander das Wort gegeben, und den einmüthigen Schluß unter sich gefasset haben müsten, solche unter sich habende Evangelische Unterthanen um ihre aus dem Instrumento Pacis habende Gewissens-Freyheit, und dem Exercitio ihrer Religion, und was davon dependiret, zu bringen, und was absonderlich in der Pfaltz deshalb eine Zeither attendiret worden.

Gleichwie nun das Corpus Evangelicum gut befunden, durch das bekante Conclusum vom 10. des letzt verwichenen Monaths Octobris, Ihro Königl. Majestät in Groß-Britanien, Uns und des Herrn Land-Grafen von Hessen Cassel Durchl. dieserwegen gewisse Commission aufzutragen; So haben Wir zwar auch davon bisher mit allem Ernst und Nachdruck Uns zu acquitiren gesuchet, auch zu solchem Ende Unsere Ministros an des Herrn Churfürsten zu Pfaltz Durchl. abgeschicket, und Deroselben alle behörige Repræsentationes dieserwegen thun lassen; nicht weniger ist auch in Unseren Landen zu Halberstadt und Minden zu würcklichen Repressalien geschritten, und der Thum zu Minden, nebst dem Closter zu Hammersleben im Halberstädtischen geschlossen, auch mit noch drey andern Clöstern in selbigem Fürstenthum, welche sich ad Statum Anni 1624. bishero nicht legitimiren können, denn dergleichen vorgenommen worden. Ihro Königl. Majestät von Engelland haben ein gleiches auch mit der Catholischen Kirche zu Zelle gethan. Weil aber solches alles bishero nicht den geringsten Effect bey den Catholischen gehabt, vielmehr von Chur-Maynz die bekandte sehr unvermuthete Antwort zu Regenspurg gegeben, von Chur-Pfaltz aber nicht die geringste Hoffnung gezogen worden, daß man in denen dortigen Drangsalen und apertem Contravention des Instrumenti Pacis die geringste Aenderung machen wollte; So wird die Frage seyn, was bey gestalten Sachen nun ferner vorzunehmen; ob um die verlangte Remedirung zu bewürcken, die angefangene Repressalien noch weiter zu extendiren, oder was deshalb sonst für Reichs-Constitutions-mäßige Mittel zu Rath zu nehmen seyn werden; Wobey Wir Uns dann demjenigen, was deshalb von Uns erfordert werden kan, nimmer entziehen wollen. Wir setzen auch feste, daß man an Evangelischer Seite diese höchst importante Sache, wovon die Consequentz und weiterer Suiten halber aller Evangelischen Stände des Reichs zeitliches und ewiges Wohl und Wehe dependiret, nicht stecken lassen, sondern mit Adhibirung aller kräfftigen Hülffs-Mittel so lange continuiren müsse, bis man alles in dem Stand wieder gebracht, worinn die Religions-Sachen im Reich nach denen so theuer erworbenen Friedens-Schlüssen und andern

Grund-

Grund-Gesetzen auf ewig sich befinden sollen und müssen. Weil aber solcher Mittel halber ein einmüthiger Schluß gesammter Evangelischer Reichs-Stände erfordert wird, hierzu auch nirgends besser als bey dem Reichs-Convent zu Regenspurg zu gelangen, so ersuchen Wir Euer Durchl. Sie wollen Ihren zu Regenspurg habenden Gesandten dieses inter Evangelicos aufzurichtenden Concerts halber ohnverzüglich mit zureichender Instruction versehen, auch dabey absonderlich auf den Punct reflectiren, wie auf den Fall, da es dieserwegen zu grösseren Verdrießlichkeiten und Collisionen mit ein- oder andern Catholischen Reichs-Ständen kommen sollte, die Evangelische unter sich einander dabey zu garantiren, und alle vor einem zu stehen, auch andere auswärtige Puissancen in dieses Werck zu ziehen, und die sämmtliche Garants des Westphälischen Friedens mit dabey zu engagiren. Wir wissen zwar, was von dem Käyserl. Hof vor Vertröstungen wegen des Pfältzischen Religions-Wesens gegeben worden. Es stehet auch zu erwarten, was solche vor Effect haben werden. Es wird aber doch nicht schaden, wegen eines solchen Concerts, wie erwehnet, inter Evangelicos, sich förderſambst zu vernehmen. Wann Ihro Majestät der Käyser Rath in der Sachen schaffen, so verstehet sich von selbst, daß das vorgeschlagene Concert alsdann cessire, hingegen aber ist man dadurch auf allen Fall gefasset, wann etwa die Käyserliche Remedirung verweilen, oder gar nicht erfolgen sollte. Wir halten auch dannenhero dafür, daß man die angefangene Repressalien nicht nur auf den bisherigen Fuß noch continuiren, sondern da im Fall noch einige Evangelische Stände sich im Reich befinden, die Catholische Unterthanen haben, und dieselbe ihres Gottesdienstes annoch haben geniessen lassen, daß sie mit selbigen es auf eben die Arth als Ihre Königliche Majestät von Groß-Britannien und Wir in Unsern Landen zu thun angefangen, einrichten mögen. Warum Wir dann Euer Durchleucht, wann Sie mit Catholischen Unterthanen versehen seynd, inständig ersuchet haben wollen. Man wird dadurch desto mehr Einigkeit und Zusammensetzungen inter Evangelicos zeigen, und folglich von der anderen Seite desto mehr Reflexion sich darauf zu promittiren haben. Wir erwarten hierüber Euer Durchl. Antwort und Erklärung, und hoffen, daß mit Instruirung Ihres zu Regenspurg habenden Ministri keine Zeit werde verabsaumet werden. Die Wir ꝛc. Berlin den 23. Decembr. 1719.

F. Wilhelm.

Ilgen.

Copia Hessen-Casselischen Circular-Schreibens.

Unsern Freundlichen Dienst und was Wir sonst mehr Liebes und Gutes vermögen zuvor. Hochwürdig-Durchleuchtigster Fürst, Freundlich geliebter Herr Vetter und Gevatter.

Euer Lbd. ist mehr dann zu viel bekandt, wie man im Heil. Römischen Reich von Orthen, wo Unsere Evangelische Glaubens-Genossen unter Römisch-Catholischen Potentzien und Ständen angesessen sind, eine Zeithero umgangen, und wie grosse Noth selbige leiden, auch was absonderlich in der Pfaltz für harte Bedruckungen an Hand genommen worden; welche, ohnangesehen aller von denen Cronen Engeland und Preussen, wie auch Ihro Hochmögenden denen Herren General-Staaten, benebst Uns angewendeten Efforts noch nicht zu redressiren gestanden, sondern vielmehr wehrender Negotiation an hochgedachtem Chur-Pfältzischen Hofe in mehrern Anwachs kommen, aus welchen Reflexions-würdigen Umständen es dann nicht ohne Beſorge das Ansehen gewinnet, als ob hätte man Römisch-Catholischer Seits einmüthig beschlossen, die unter ihrer Domination habende Evangelicos, und alle aus dem Westphälischen theuer erworbenenen Friedens-Schluß und andern Reichs-Fundamental-Gesetzen ihnen competirende Gewissens- und Religions-Freyheit auf einmahl zu bringen, und die gefaßte Intention mit Gewalt durchzusetzen; Allermassen nun das Corpus Evangelicum zu Regenspurg vor hochgemeldten beyden Cronen und was per Conclusum vom 10. passato dieserwegen bekantliche Commission aufgetragen.

So haben Wir auch bishero sowohl als vorhin di concerto mit derer Könige von Groß-Britannien und Preussen Majest. nichts unterlassen, was eine Friedens- und Vertrag-mäßige Verstellung derer Attentorum in der Pfaltz nur immer effectuiren und beförderen könne, wie Euer Lbd. aus denen von Unsern allerseits an dem Chur-Pfältzischen Hof-Lager subsistirende Gesandschafft gethan, zur Genüge eclarirten Verstellungen sonder Zweiffel beywohnet. Es ist auch nach dem Exempel mehr hochbesagter Puissancen in Unser Nieder-Grafschafft Catzenelenbogen die Ordre von Uns ausgegeben worden, zu nöthigen Veranstaltungen wieder die Römisch-Catholische zu schreiten. Wir befürchten aber mit denen Königen von Engeland und Preussen nicht ohnzeitig, daß sothane Wege von keiner Würckung seyn dörfften, und daß demnach die hohe Noth erfordere, auf ein zulängliches Reichs-Constitutions-mäßiges Medium in Zeiten zu dencken, welcher gestalt die offenbahre Contraventiones des Instrumenti Pacis gehoben werden mögen, worzu Wir in allem, was von Uns erfordert werden kan, so willig als schuldig concurriren wollen. Wir zweiffeln auch gantz nicht, man werde Evangelischer Seits in einer so hochwichtigen Sach die zeitliche und ewige Wohlfahrt zum Grunde habenden Glaubens-Sache sich bemühen, die obschwebende Dissidien durch nachdrückliche Hülffs-Mittel terminiren zu helffen causam communem zu machen, und darunter für einen Mann cordate zu stehen, indem es sonsten um allerseits Stände und ihren Reichs-Friedens- und Constitutions-mäßigen Zusammenhang mit dem höchsten Ober-Haupt in der Zeit-Folge gethan seyn würde, so man das auf ewig fest-gesetzte Instrumentum Pacis Westphalicæ jetzo durchlöchern liesse. Indem aber zu Erfindung eines füglichen Mittels ohne Zeit-Verlust gethan werden muß, so ersuchen Euer Lbd. Wir gantz angelegentlich, Sie beliebeten Ihro Gesandten zu Regenspurg mit gemessener Instruction zu versehen, welchergestalt man ex parte Evangelicorum, so es zu anscheinenden mehrern Verdrießlichkeiten mit ein und andern Römisch-Catholischen Fürsten und Ständen gedeyen sollte, sie einander die Hand getreulich biethen und guarantiren, auch andere auswärtige Potentzen, benebst denen, so den Westphälischen Frieden aufrecht zu erhalten verbunden sind, darinn mit engagiren wollen. Ohn ist zwar nicht, daß vom Käyserl. Hof die Vertröstung gegeben worden, wie man denen Religions-Differentzien in der Pfaltz zu rathen gemeinet seye, der Effect darvon muß sich auch bald zeigen, und stehet, solches zu erwarten; Indessen aber sehen Wir jedoch vorträglich an, daß man eines gemeinsamen Concerts wegen, sich mit einander ohne Zeit-Abgang vermehre, und darunter rechten Ernst zeige. So Ihro Käyserl. Majestät durch Dero Authorität die vorwaltende Differentzien vermittelen, gibt sich von selbsten, daß Unser zu machendes Concert auch cessiret; auf allen ohnverhoffenden Fall aber, und da der Catholicismus sich darein schlägt, oder die Remedur sich auch zu lange trainiret, wird man auf andere Reichs-Constitutions-mäßige Gegen-Mittel doch bedacht seyn müssen. Wir seynd also der schließl. Meynung und langen Euer Lbd. darum Freund-Vetterlich an, Sie geruheten mit denenjenigen Römisch-Catholischen Unterthanen, welche in Ihro Landen sich befinden, auf gleiche Weise, als von offt hocherwehnter Königlich-Englisch- und Preußischen, wie auch Uns beschehen, in Ansehung Ihrer Religions-Ubung und sonsten zu verfahren. Wir an Unsern Orthe wollen mit und neben hochgedachten Cronen, wie bisher hinzu, als auch ferner allenthalben di concert und gleichförmige Wege eingehen, auch damit so lange anhalten, bis der Chur-Pfältzische Hof alles in pristinum statum restituiret. Euer Lbd. aber werden durch Vorkehrung ebenmäßiger von Ihro hohen Gemüths-Billigkeit und patriotischen Eyfer für die Religion sicherlich anhoffenden Gegen-Veranstaltung und deren ungesäumten Vollzug deste gewünschter höchstnöthige Einigkeit und Zusammensetzung inter Evangelicos sich rühmlichst zeigen, und dadurch die Fermeté auf jener Seiten mitbrechen helffen. Euer Lbd. Freund-Vetterliche Erklärung wollen Wir Uns hierüber ohnschwehr ausgebethen, und Ihro in diesem keine Moram leidenden Negotio die Instruirung Deroselben Ministri zu Regenspurg nochmahls bestens recommendiret haben, damit man zu einem Concluso finali bald kommen möge. Und verbleiben Deroselben zu Anweisung angenehmer Freund-Vetterlichen Dienste stets willig und geflissen. Cassel den 30. Decembr. 1719.

Von GOttes Gnaden Carl, Landgraf zu Hessen, Fürst zu Herßfeld, Graf zu Catzenelnbogen, Dietz, Ziegenheimb, Nidda und Schaumburg.

Euer Lbd.

Dienstwilliger Vetter und Diener
Carl.

Num. 8. Mit Beylagen Lit. A. biß G. inclusive.

Anderweite Vorstellung des Corporis Evangelici.

Des höchst-ansehnlichen Kayserlichen Herrn Principal-Commissarii Durchl. und Eminenz haben auf des Corporis Evangelicorum am 13. Octobr. dieses Jahrs, bey Deroselben angebrachte Religions-Beschwehrden und deshalben übergebene Scriptum pro Memoria Ihrer Kayserl. Maj. allergnädigsten Antwort am 24. Nov. jüngsthin denen Chur-Sächsischen, Chur-Brandenburgischen und Fürstlich-Sachsen-Gothaischen Gesandten mündlich dahin eröffnet:

Ihre Kayserl. Maj. hätten sich aus Dero allhiesiger Commission erstatteten Berichten und zugleich mit eingeschickten Beylagen der Länge nach geziemend vortragen lassen, was von denen Augspurgischen Confessions-Verwandten gegen Chur-Maynz, Pfaltz und dem Bischoff zu Speyer vor Religions-Gravamina seithero geführet, und bey dem Kayserlichen hoch-ansehnlichen Herrn Principal-Commissario unter dem 13. Octobr. specialiter angebracht worden.

So ungerne Ihre Kayserl. Majest. diese Händel vernommen, so gerne wolten Sie nach denen Umständen gegenwärtiger allgemeiner mißlicher Läufften zu deren gütoder rechtlicher Reichs-Satzungs-mäßiger Abhelffung nicht nur mit-sondern auch ausser Ihres Kayserlichen Amts nach Möglich- und Thunlichkeit beförderlich seyn; Dero Principal-Commission hätte inzwischen denen

denen bey ihnen gewesenen Gesandten wohl und zu Ihrer Kayserl. Majestät gnädigsten Vergnügen geantwortet. Und gleichwie Sie darauf an vorbenannte Chur- und Fürsten, worüber an Seiten der Augspurgischen Confessions-Verwandten hauptsächliche Beschwehrungen geführet worden, unter den 8. currentis, vermittelst Dero Kayserl. Rescripts, das behörige ergehen lassen; Also hätte die Kayss. Commission noch ferner denen Augspurgischen Confessions-zugethanen Gesandten bey Gelegenheit, Nahmens Ihr. Kayss. Maj. auf den letztern wegen der Religions-Beschwehrden gethanen Vortrag hinwider mündlich zu bedeuten: Was massen Ihr. Kayserl. Maj. das Vertrauen, so desfalls in Sie gesetzet würde, zu besonders gnädigsten Gefallen gereiche, und sie, die Augspurgische Confessions-Verwandte, hingegen versichert seyn könten, daß Ihre Kayserl. Maj. solche Dinge sehr unlieb und mißfällig zu vernehmen wären, als die von Antritt Ihrer Kayserl. Regierung Ihre vornehmste Sorge, Will und Wunsch seyn lassen, und noch unausgesetzlich im Hertz und Gemüth hielten, Ihres Orts sowohl mit des H. Röm. Reichs Churfürsten, Fürsten und Ständen in guter Verständnüß, Lieb und Vertrauen zu heben und zu leben, als diese unter sich dahin anzuleiten. Sie würden also in eben diesem Vorsatz bey denen sich jetzo zu ergebenden Mißhelligkeiten alles anwenden, was zu Erhaltung der Reichs-Satzungen, mithin Friede und Ruhe nur immer gereichen könte; allermassen in solcher Reichsväterlichen Absicht Sie das vorgedachte Rescript an die erwehnte Chur- und Fürsten erlassen, und darinnen nicht nur einen fordersamsten Bericht über Ihre der Augspurgischen Confessions-Verwandten Beschwerden begehret, sondern Sie auch von allen Weiterungen ab- und zum gütlichen Vertrag ermahnet hätten. Welches vorausgehen zu lassen, um so unvermeidlicher seyn wollen, als die Augspurgische Confessions-Verwandte selbsten die Billigkeit dieses Wegs gefunden, und an des Herrn Churfürsten zu Pfaltz Lbd. durch ein- und andere Abschickung die gütliche Abthuung gesinnen lassen, in Ihren des Herrn Principal-Commissarii Durchl. Eminenz behändigten und an Ihre Kayserl. Maj. eingeschickten pro Memoria auch rühmlich gemeldet hätten, daß, wann etwa ein- oder andere circumstantia facti in referendo ad Evangelicos, wie es geschehen könte, gefehlet seyn solte, und ein- und anders dargethan werden könte, man hierunter nichts gefährliches intendirt habe, sondern in allen sich weisen lassen, dem Recht und Billigkeit Raum geben, dergleichen Billigkeit aber sich wiederum versehen wolte, mithin diesem zuwider und gegen der Augspurgischen Confessions-Verwandten selbst eigene gütliche Principia keineswegs thunlich seyn wolte, so wie es von des Herrn Principal-Commissarii Durchläuchtigsten Eminenz begehret worden, platterdingen & inaudita altera parte zu verfahren, und noch vielweniger mit Repressalien den Anfang zu machen. Sie, die Augspurgische Confessions-Verwandte, möchten sich demnach in der Sache und in dem Eyfer auch nicht übereilen, noch zu Weiterungen ihres Orts Anlaß geben, sondern erwarten, biß von Ihro Kayserl. Majestät die Antworten auf Dero vorgemeldter Religions-Beschwerden halber an die beschuldigte Chur- und Fürsten erlassene Schreiben zurück kommen seyn. Welchemnach Ihre Kayserliche Majestät dann sehen, und Sich Reichsväterlich entschliessen würden, was allenfalls bey dem Werck denen Reichs-Satzungen gemäß zu thun seyn werde.

Gleichwie nun denen Augspurgischen Confessions-Verwandten Churfürsten, Fürsten und Ständen zur sonderbahren Consolation gereichet, daß Ihre Käyserl. Majestät den zu Deroselben in allerunterthänigsten Vertrauen genommenen Recurs Sich allergnädigst gefallen, und sie, die Augspurgische Confessions-Verwandte, versichern lassen, daß Deroselben solche Dinge sehr unlieb und mißfällig zu vernehmen wären, als die von Antritt Ihrer Käyserl. Regierung Ihre vornehmste Sorge, Will und Wunsch seyn lassen, und noch unausgesetzlich im Hertz und Gemüth führeten, ihres Orts sowohl mit des Heil. Röm. Reichs Churfürsten, Fürsten und Ständen in guter Verständnüß, Liebe und Vertrauen zu heben und zu leben, und daß dieselbe also neben diesem Vorsatz bey denen sich jetzo zu ergebenden Mißhelligkeiten alles anwenden würden, was zu Erhaltung der Reichs-Satzungen, mithin Friede und Ruhe nur immer gereichen könte: Und dann sie, die Augspurgische Confessions-Verwandte, für solche Kayserl. allergnädigste Versicherung den allerunterthänigsten Danck (wie Ihre Durchleuchtigste Eminenz Dero allergehorsamste Relation mit einfliessen zu lassen gnädigst geruhen werden) zu erstatten haben, und der allerunterthänigsten Zuversicht leben, daß Ihre Kayserl. Maj. selbst allergerechtest erkennen werden, wie nöthig es seye, daß denen Reichs-Satzungen, insonderheit dem Westphälischen Friedens-Schluß, deme daselbst sowohl, als in denen Executions-Recessen und Edicten so heilsamlich verordneten Modis zufolge der behörige Nachdruck gegeben werde; Also müsten sie mit allen gezie-

geziemenden Respect allerunterthänigst weiter vorstellen, daß derjenige Weg, welcher Ihro Kayserl. Majestät eingerathen worden, zu Erlangung sothaner Dero allergerechtesten Endzwecks in Aufrechthaltung der Reichs-Satzungen nicht zureichen werde. Der Augspurgischen Confession-Verwandte Churfürsten, Fürsten und Stände haben zwar ihr friedliebendes und mit gleich und Recht sich vergnügendes Gemüth dadurch vor aller Welt klärlich an den Tag geleget, daß sie nicht allein bey ihrem allerhöchst-geehrtesten Ober-Haupt Reichs-Satzungs-mässige Hülffe gesuchet, und dabey bezeiget, daß ihnen die Untersuchung des Facti gar nicht zuwider seye, sondern auch eigene Abschickungen an Ihre Churfürstl. Durchl. zu Pfaltz gethan, um Sie durch Vorstellung der offenbahren Billigkeit zu gütlicher Wiederabstellung der zugefügten Beschwehrden zu bewegen, damit solchergestalt Friede und Einigkeit und gutes Vertrauen unter allerseits Ständen zu Ihrer Kayserl. Majest. Dienst und des werthen Teutschen Vaterlandes gemeinsamen Besten erhalten, und noch mehr befestiget werden möchte.

Es werden aber Ihre Kayserl. Maj. aus der Beylage sub A. sich allerunterthänigst vortragen lassen, was Ihre Churfürstl. Durchl. zu Pfaltz denen an Sie geschickte Evangelischen Ministris auf alle Ihre zu wiederholten mahlen gethane nachdrückliche Vorstellungen für eine widrige und sich selbst widersprechende Antwort zu geben sich verleiten lassen, indem darinn ungescheuet vorgegeben werden will, daß Dieselbe Dero Reformirte Unterthanen in ihrem Gewissen und Religions-Freyheit bißhero nicht gekräncket und bedränget hätten, ohnerachtet in facto notorium daß Sie ihnen ihren Librum Symbolicum, den sogenannten Heydelbergischen Catechismum, ihre Kirche und einen grossen Theil ihrer Einkünffte wegnehmen, das Simultaneum an verschiedenen Orten gegen den klaren Buchstaben nicht allein des Westphäl. Friedens-Schlusses, sondern auch des aus Liebe zum Frieden von Ihro Königl. Majestät in Preussen Anno 1705. geschlossenen Interims-Vergleichs, und darinn sich gründender bekannter Chur-Pfältzischer Religions-Declaration de Anno 1705. einführen, auch unterschiedliche andere Anmuthungen thun lassen, die mit denen in Instrumento Pacis enthaltenen Principiis nicht bestehen können.

Woraus dann Ihre Kayserl. Majestät von selbst allerhöchst erleuchtet erkennen werden, daß die Deroselben eingerathene Berichts-Erforderung in einer aus Reichs-bekannten Attentatis Chur-Pfältzischer Seiten nie vermeinten, und nur wiewohl gantz unzulänglich colorirten unverantwortlichen Factis bestehenden Sache gantz unzulänglich, und mit nichten das rechte Mittel seye, auf den wahren Grund der Sache zu gelangen, sondern nur Dieselbe ins weite Feld und zu einem Procels zu spielen; allermassen es denen Beschuldigten niemahlen an Ausflüchten ermangeln, noch von ihnen die zugefügte Beleidigung zugestanden werden wird, und mithin Ihre Kayserl. Maj. durch den geforderten und erhaltenen Bericht noch viel ungewisser werden müssen, als Sie von Anfang gewesen. Dahero der andere Theil darüber wider vernommen und so hinc inde Schrifften gewechselt und jedes Theils angegebene Asserta durch Zeugen oder sonst dargethan, folglich die Partheyen eo ipso in einen weitläufftigen Procels verwickelt werden, die arme gedruckte Evangelische aber indessen aller fernern Gewalt exponirt bleiben, und endlich mit ihrer allergerechtesten Sache erliegen müsten.

Dann die wenig Trost und Hülffe die bedruckte Evangelische von denen höchsten Reichs-Gerichten in dergleichen Fällen sich zu getrösten haben, solches hat nicht allein bißhero die 70. jährige betrübte Erfahrung mehr als zu viel an den Tag geleget, sondern es hat auch der Fürst Carl Dietrich Otto zu Salm, weyland Kaysers Josephi I. glorwürdigsten Andenckens, gewester Obrist-Hoffmeister, in einem Schreiben de dato Wien den 23. Decembr. 1698. dem gantzen Corpori Evangelicorum rund heraus bekannt: Daß man heutiges Tages von dem leider offtmahls unkräfftigen Justiz-Wesen der höchsten Reichs-Tribunalien, auch in billigsten Sachen sich geringen Effect promittiren dörffe, und dadurch zu justificiren vermeinet, daß Sie durch regulirte Trouppen Dero Agnaten denen Herren Wild- und Rhein-Grafen A. C. tausend Drangsalen anthun lassen.

Von welcher für die Evangelische nur allzugewissen Wahrheit auch Ihre Churfürstliche Gnaden zu Maynz ein abermahliges Zeugnüß abgeleget, indeme die am 17. Novembr. jüngsthin durch Dero hiesige Directorial-Gesandschafft denen Evangelischen auf ihre wegen der im Rhein-Gräfflichen von Ihro Churfürstlichen Gnaden verhängten Thätlichkeiten geäusserte Beschwehrden ertheilte Antwort in der That so viel saget. Daß zwar lis pendens in Camera, und Ihrer Churfürstl. Gnaden Intention seye, daß Ihr Gegentheil, die Wild- und Rhein-Grafen, vor den Richter gehen sollen, Sie selbst aber gegen das erkannte Mandatum S. C. de non via facti procedendo freye Hände behalten und ihre dawieder mit gewaffneter Hand ausgeübte Thätlichkeiten nicht abstellen wollen. Woraus dann offenbahr erhellet, daß, wann auch Evangelici einmahl eine gerechte Verordnung erhalten, solche doch von dem Gegentheil eludirt und die Execution hintertrieben werde.

So klar sich nun aus obigen allen ergiebet, daß die

die Berichts-Erforderung, und dadurch veranlaste Proceſs-Führung gantz unzulänglich ſey, ſo wenig können auch dieſelbe mit dem Inſtr. Pacis Weſtphalicæ, dem Friedens-Executions-Receſs, dem Käyſerl. Executions-Edict und arctiori modo exequendi beſtehen, als in welchen allen Sonnen-klar verordnet iſt, daß die norma univerſalis in allen dergleichen Fällen das bloſſe factum Poſſeſſionis, uſus obſervantiæ & Exercitii der beyden Terminorum a quo, nehmlich reſpective 1618. und 1624. ſey, und nach derſelbigen die würckliche Execution alſo fort und unaufhaltlich mit Verwerffung aller Exceptionen geſchehen, wann aber einige weitere Erkundigung ſuper facto poſſeſſionis nöthig ſeyn möchte, ſolche von denen Executoribus ſelbſt in loco executionis ſummariſſime erörtert, und darauf ſogleich die würckliche Execution vollſtrecket werden ſolle.

Wann demnach Ihre Kayſerl. Majeſt. zu folge Dero allergnädigſter Verſicherung, die die Augſpurgiſche Confeſſions-Verwandten mit allerunterthänigſten Danck annehmen, alles anwenden wollen, was zu Erhaltung der Reichs-Satzungen, mithin Fried und Ruhe nur immer gereichen könte; So bitten und getröſten ſich unſere gnädigſte Herren Principalen, Obere und Committenten, daß Ihre Kayſerliche Majeſt. dem jetzt angemerckten Reichs-Conſtitutions-mäßigen modo exequendi ſtrictiſſime inhæriren, und denſelben unaufhaltlich in ſeine Würcklichkeit, mithin die nun über 70. Jahr herumgezogene-und nun zur Ungedult gebrachte Evangeliſche zu ihrem Friedens-Schluß-mäßigen Stand endlich allergnädigſt und allergerechteſt bringen mögen und werden.

Wiewohl Ihre Käyſerliche Majeſtät auch dadurch noch nicht Dero Reichs-väterliche höchſtlöblichſte Intention des H. Röm. Reichs Churfürſten, Fürſten und Stände zu guter Verſtändnüß, Liebe und Vertrauen unter ſich anzuleiten beſtändig erreichen werden, ſo lange die Quelle alles Unheils nicht verſtopffet worden. Dieſe aber beſtehet in der bekannten Ryßwickiſchen Religions-Clauſul, und in der verkehrten Auslegung ſowohl derſelben als des Weſtphäl. Friedens-Schluſſes. Aus dieſen beyden kommt das allermeiſte Unrecht, ſo die Evangeliſche leiden, daraus nothwendig folgende Mißvergnügen und Mißtrauen. GOtt gebe, daß endlich auch nicht mehreres Unweſen zu des Vaterlandes gröſten Schaden daraus erwachſe! Zu wiſſen Abwendung Evangelici ſeit dem Weſtphäliſchen Friedens-Schluß faſt unzehlichmahl, aber biß dato allzeit vergebliche Hülffe geſuchet, auch noch jüngſthin ihre gerechteſte Beſchwehrden bey Käyſerl. Majeſtät angebracht haben, und jetzo nochmahls hiemit geziemenſt anbringen, und allerunterthänigſt bitten, Dero Käyſerliches Ambt dergeſtalt nachdrücklich, nach Maßgebung des Inſtr. Pacis und der Executions-Receſſen und Edicten, zu gebrauchen, daß hinfüro mit den Evangeliſchen nicht mehr ſo umgegangen, und der klare Verſtand der mit ihnen errichteten Pacten, entweder offenbarlich übertretten, oder welches faſt noch empfindlicher, durch falſche Deuteleyen ſpöttlich verdrehet werde; Als welches die Evangeliſche Churfürſten, Fürſten und Stände unmöglich länger verſchmertzen können, ſondern allen unverhofften Falls die von GOtt ihnen gegebene- und in denen Reichs-Grund-Geſetzen erlaubte Mittel und Wege gebrauchen müſſen, ſich und ihre Glaubens-Genoſſen von dem Untergang zu retten, und zwar alles in Ihro Käyſerl. Majeſtät allerhöchſten Nahmen, und ſowohl unter Ihro als derer pragmatiſchen Reichs-Geſetze Autorität, als welche ſchon zum voraus und in perpetuum Ihro Käyſerl. Majeſtät durch das Inſtrum. Pacis, Executions-Receſs und Edict, auch arctiorem modum exequendi, allen Creyß-Ausſchreib-Aemtern, und in deren Entſtehung allen und jeden Conſortibus Pacis, ja den Beleidigten ſelbſt, dazu beygeleget und mitgetheilet haben.

Und auf dieſe und keine andere Art werden hoffentlich Ihre Käyſerliche Majeſtät auch allergnädigſt angeſehen, was mit Gutfinden des gantzen Corporis Evangelici ein- und andern Orts durch ſogenannte Repreſſalien wider den Catholiſchen Clerum verfüget worden, als welche in der That, und eigentlich zu reden, gar keine Repreſſalien, ſondern nur der allergelindeſte Modus eines innocenten auf keine neue Acquiſitiones jurium oder everſiones pactorum abzielenden bloſſen juris retorſionis ſind, die Autores alles Ubels einiger maſſen zu compeſciren, und ihm ſelbſt die ſchädliche Folge ſeines Haupt-Principii, keine Treue und Glauben länger zu halten, als es dem Intereſſe der ſogenannten Kirche, die ihrem eigenen gemäß iſt, in etwas empfinden zu machen, und dadurch zu verſuchen ob man ſie bewegen könne, mit ihren Neben-Chriſten, nach dem Göttlichen Lehr-Satz: quod tibi non vis fieri, hinfüro zu handeln.

So bald wird dieſes nicht erfolget ſeyn, als die Evangeliſche Stände, ſo dergleichen Verordnungen gemacht, oder in jener auch in der natürlichen Billigkeit und den Reichs-Geſetzen wohlgegründeten Defenſions-Mitteln ferner machen möchten, mit Freuden alles wieder in den Friedens-Schluß-mäßigen Stand ſetzen und laſſen werden, nichts mehrers wünſchend, als daß im Röm. Reich Treue und Glauben blühe, und ein jeglicher desjenigen in Ruhe genieſſen möge, was ihm Krafft der Reichs-Grund-Geſetze zuſtehet.

Da-

Dahero ſie auch Ihre Kayſerl. Maj. inſtändigſt erſuchen, die kurtz zuvor gemeldete zweyfache Quelle alles Mißtrauens und Schadens dermahleinſt gäntzlich zu verſtopffen.

Und zwar, ſo viel die Ryßwickiſche Religions-Clauſul betrifft, beziehen Evangelici ſich auf ihr jüngſt Sr. Durchleuchtigſten Eminenz übergebenes pro Memoria, als worinnen klärlich gezeiget iſt, daß, wie kein Conſors contra Conſortem, zumahlen lege prohibente ex ſtipulatione tertii und geweſenen hoſtis communis einiges Recht acquiriren kan, alſo auch aus dieſer Religions-Clauſul, als welche offenbarlich von Franckreich ſtipuliret worden, die Catholiſche im Reich gegen ihre Evangeliſche Mit-Stände contra publice datam fidem kein Recht erlanget haben können.

So iſt auch daſelbſt gezeiget, was dann dieſe Clauſul, wenn gleich dieſelbe beſtehen könte, nach den klaren Worten des Ryßwickiſchen Friedens-Schluſſes ſelbſten, und nach verſchiedenen von Franckreich gethanen öffentlichen Declarationen, vor einen Verſtand habe, und haben könne. Evangelici können allenfalls nie keinen andern agnoſciren, und hoffen Ihre Kayſerl. Maj. werden denſelben der Warheit und Gerechtigkeit gemäß finden, auch Dero allerhöchſte Authorität dahin interponiren, daß gemeldte Clauſul ferner nicht gemißbrauchet, oder doch wenigſtens vor deroſelben gût- oder rechtlichen Erörterung nach denen allgemeinen einen jedem privato auch zu ſtatten kommenden Rechten einer litis pendenz, ſolche offenbahre und unjuſtificirliche Contraventiones dem Inſtrumento Pacis zuwider daraus gefolgert werden.

Inſonderheit fället denen Augſpurgiſchen Confeſſions-Verwandten Churfürſten, Fürſten und Ständen gantz unleidentlich, daß Ihre Churfürſtl. Gnaden zu Maynt vorzugeben ſich nicht entſehen, daß durch den Ryßwickiſchen Frieden ihr Jus Diœceſanum wieder reſuſcitiret ſeye, und Sie alſo in ſolcher Qualität die wider Sie geklagte Execution in den Rhein-Gräflichen und Zweybrückiſchen mit Fug und Recht verhänget haben, folglich in einem fremden Territorio eine anmaßlich prætendirte geiſtl. Gewalt mit weltl. Waffen behauptet werden will.

Evangelici können nicht umhin, Ihre Kayſerl. Maj. allerunterthänigſt zu bitten, Sich aus denen Beylagen ſub B. & C. allergehorſamſt vortragen zu laſſen, was für eine in re & modo ſchnöde, übermüthige, bedrohliche, auch unſtatthaffte Antwort hochbeſagte Ihre Churfürſtl. Gn. durch Dero hieſige Geſandſchafft denen Evangeliſchen auf ihre gethane Vorſtellung geben laſſen.

Denn was den Modum betrifft, kan denen Evangeliſchen Churfürſten, Fürſten und Ständen nicht anders als empfindlich fallen, daß, da geſammte Evangeliſche Geſandſchafften zu dem Chur-Mayntziſchen Geſandten getretten, und ihm die wider Ihre Churfürſtl. Gnaden habende Beſchwehrden angebracht, und davon zu referiren erſuchet, auch zu dem Ende nicht alleine die Gravamina ſelbſt, ſondern auch einen Extractum Concluſi Evangelicorum übergeben, damit Ihre Churfürſtl. Gnaden das eigentliche Verlangen des Corporis authentice zu wiſſen bekommen möchten, Dieſelbe hingegen ihre Antwort nicht denen Evangeliſchen Geſandſchafften, die das Anbringen bey dem Chur-Mayntziſchen gethan, ſondern allein dem Chur-Sächſiſchen, ohngeachtet derſelbe ſolches allein anzuhören, aus erheblichen Urſachen zu decliniren geſuchet, und nur mündlich ohne Mittheilung eines Extractus Reſcripti hinterbringen laſſen, welches Evangelici keiner andern Urſach zuſchreiben können, als der Verachtung, und damit man nichts zuverläßiges in Händen habe, ſo man nicht allemahl Chur-Mayntziſcher Seits deſavouiren könnte.

In welcher Meinung ſie ſoviel mehr geſtärcket werden müſſen, als beſage der obigen Beylage ſub Lit. C. der Chur-Mayntziſche Geſandte den Aufſatz, ſo der Chur-Sächſiſche von der empfangenen Antwort, den er durch den Chur-Sächſiſchen Legations-Secretarium ihm zugeſchicket, um in einer ſo wichtigen Sache der eigentlichen Meinung Ihr. Churfürſtl. Gnad. verſichert zu ſeyn, weder leſen noch anhören wollen.

Welches eine unter gleichen Ständen ſo ungewöhnlich-unfreundliche und hochgehende Bezeigung iſt, daß Evangelici ſich ſolche billig zu Gemüthe ziehen, und (im Fall Ihre Churfürſtl. Gnad. dazu Befehl ertheilet haben ſollten) etwa auch Gelegenheit finden können, gegen Ihre Churfürſtl. Gnaden aus eben ſo hohen Thon zu ſprechen.

Anlangend aber die Antwort an ſich ſelbſt, ſo iſt dieſelbe gantz unſtatthafft. Dann obſchon

Erſtlich das Corpus Evangelicorum in dem Interceſſions-Schreiben an den Fürſten zu Salm vom 29. Novembr. / 9. Decembr. 1698. wegen der Wild- und Rhein-Grafen dieſe Worte mit einflieſſen laſſen: **Wogegen Euer Hochfürſtl. Gnaden Sich verſichert halten können, man werde an Seiten des Corporis der Augſpurgiſchen Confeſſions-Verwandten die Beförderung bey denen Evangeliſchen Herren Rhein-Grafen thun, daß alles in dem Stande, wie es tempore concluſæ Pacis Rysvicenſis geweſen, bis zu Austrag der Sachen, ſalvo tamen cujusvis jure, ohnverändert gelaſſen werde;** So haben doch Ihre Fürſtl. Gnaden zu Salm in dero Antwort-Schreiben de dato Wien den 23. Decembr. 1698. dieſes Anerbiethen des Cor-

poris mit folgenden Worten verworffen: **Als stellen wir einem jeden Unpartheyischen von selbst zu erwegen anheim, was sowohl derentwegen, als anderer Umstände halber für eine Sicherheit bey derjenigen** Sponsion, **so unsere vielgeliebte auch liebe Herren für so beschaffene Gemüther, und zwar mit sichern** Restrictionibus **zu thun beliebens tragen, zu vermuthen seyn wollte** ꝛc. Daß also das Evangelische Corpus dadurch von aller Obligation frey geblieben, zu geschweigen, daß solches nur ad interim und **bis zu Austrag der Sachen**, den man damahls in gar kurtzer Zeit zu haben verhoffete, vorgeschlagen worden; woraus dann nicht zu begreiffen, was Ihre Churfürstliche Gnaden daraus für ein Recht für sich erzwingen wollen, in alieno territorio die Execution selbst durch ihre eigene Mannschafft verrichten zu lassen, da doch dergleichen militarische Verrichtungen, wann sie auch, wie nicht, Diœcesanus der Orthen wären, nicht von der geistlichen, sondern von der weltlichen Obrigkeit angeordnet und vollzogen werden können; wie dann, zum Exempel, wann ein Bischoff von Regenspurg sich unterstehen wollte, in dem Churfürstenthum Bayern, oder in der Pfaltz durch seine eigene Mannschafft militarische Executiones ausüben zu lassen, Ihre Churfürstl. Churfürstl. Durchl. Durchl. in Bayern und Pfaltz ihm die behörige Weisung zu thun, und seinen unbefugten Executoren heimzuschicken nicht unterlassen würden. Daß aber

Zweytens, Ihre Churfürstliche Gnaden sich als Diœcesanum in denen Orthen ausser Ihrem eigenen Territorio offentlich angeben und geriren wollen, dadurch werffen Dieselbe, so viel an Ihnen ist, den §. Jus diœcesanum &c. 48. Art. 5. Instrum. Pac. Westphal. mithin den gantzen Religions-Frieden über einen Hauffen, und verdrehen den klaren buchstäblichen Verstand des Ryßwickischen Friedens (wenn auch die bekandte Religions-Clausul statt hätte) auf eine so unerhörte und unverantwortliche Weise, daß die Augspurgische Confessions-verwandte Churfürsten, Fürsten und Stände solches Attentatum über alle andere bisher ihnen zugefügte Gravamina achten, und denen daraus offenbahrlich und unausbleiblich ziehenden höchstgefährlich- und grundverderblich-in ihren Aug-Apffel greiffenden Folgerungen sich in Zeiten mit allen von GOtt verliehenen Kräfften widersetzen müssen. Dann was bishero denen Evangelischen zum Nachtheil vorgegangen, dadurch ist nur das Jus in hypothesi dieses oder jenes in particulari verletzet worden. Dieses Chur-Mayntzische Unternehmen aber, da Sie sich als Diœcesanum extra Territorium und contra Evangelicos offentlich aufzuführen beginnet haben, greiffet das Jus in universum & in Thesi an, und kehret das gantze Instrumentum Pacis von Grund um, und ist gleichsam nichts anders als ein neues Classicum zur rechtmäßigen Gegenwehr. Ihre Kayserliche Majestät sehen demnach, zu welchen Extremitäten die Evangelische Churfürsten, Fürsten und Stände von ihren Catholischen Herren Mit-Ständen durch ihre ungescheuete Ubertrettung und handgreiffliche Verdrehung der Reichs-Grund-Gesetze und pactorum publicorum endlich getrieben werden, wann Dieselbe mit Dero Kayserlichen allerhöchsten Authorität nicht ins Mittel tretten, und allen solchen Vergewaltigungen und Verdrehungen ein-für allemahl Reichs-Constitutions-mäßig vorkommen. Daß aber

Drittens, Ihre Churfürstliche Gnaden sich auf das Cammer-Gericht beziehen, und das Corpus Evangelicorum als Kläger desideriren wollen, das scheinet mehr, daß Sie dem Corpori Evangelico Hohn sprechen, als daß Sie demselben, wie es sich in einer so ernstlichen Sache gezimet, eine ernst-gemeinte Antwort geben wollen. Denn daß das Instrumentum Pacis die Religions-Gravamina nicht zum Proceß für die höchste Reichs-Gerichte, sondern zur schleunigen Execution nach dem blossen facto Possessionis in denen annis regulativis verweiset, solches ist vorhin schon angemercket, und muß einem jeglichen aus dem Instrumento Pacis bekant seyn. Solchergestalt wird sichs seiner Zeit ergeben, was für eine Art Kläger die Evangelische Churfürsten, Fürsten und Stände gegen Ihre Churfürstliche Gnaden seyn. Nicht weniger wird sich dann bey Untersuchung des Facti in Duderstadt, wovon sub Lit. D. eine Species Facti beygefüget ist, an den Tag legen, wie weit die Erhaltung der Reichs-Grund-Gesetze sich die zeitliche Churfürsten von Maynt̃z haben angelegen seyn lassen. Der Ryßwick- und Baadische Friede, sammt der von dem Königlich-Frantzösischen Ministre de Chamoy hier übergebenen Liste werden.

Viertens Ihrer Churfürstlichen Gnaden vorgenommene Thätlichkeiten nicht rechtfertigen, weil Ihnen darinn obangeführter massen kein Recht über andere gegeben wird, und eine Sache ist, die zu allererst mit der Cron Franckreich, als die allein daraus allenfalls ein Jus derviren könte, ausgemachet werden muß folglich Ihre Churfürstl. Gnaden mit eigener Gewalt zuzufahren keineswegs berechtiget seyn; die angeführte Liste aber bekanter massen ein bloß einseitiges Scriptum ist, so von denen Evangelischen nie agnosciret, sondern sich anerbothen worden, verschiedene importante, Irrthümer darinnen zu weisen, zu geschweigen, daß auch nicht einmahl alle questionirte Orthe darin zu befinden seynd; Dahero

Fünfftens, Ihre Churfürstliche Gnaden mit Ihrem

Ihrem unschlüßigen Argumento, daß es lediglich darauf ankomme, ob man diese Friedens-Schlüsse agnosciren wollte oder nicht, etwas zu früh ans Licht getretten, und letzternfalls die Evangelische mit Ihro Kayserl. Majestät und dem gantzen Catholischen Corpore, absonderlich auch mit der Cron Franckreich ohne Noth bedrohen wollen. Dann diese Frieden haben die Evangelische Stände niemahls anderst als mit Ausnahm der Clausul agnosciret, werden auch dieselbe solchergestalt allezeit agnosciren. Ihre Kayserl. Majestät aber und das gantze Corpus Catholicorum, und zwar dieses unter dem Chur-Mayntzischen Directorio, haben dem Corpori Evangelicorum bey der solennen Kriegs-Declaration, wie in dem erstern pro Memoria und dessen Beylage sub Lit. E. mit mehrerm dargethan ist, publicam fidem gegeben, daß alles in Ecclesiasticis auf den Fuß des Westphälischen Friedens gerichtet werden solle; welches Evangelici solenniter angenommen, und daraus ein jus firmum erlanget, dessen Sie sich durch die Ratification des Friedens nicht begeben, sondern vielmehr durch verschiedene Vota communia das Gegentheil öffentlich declariret haben. Dahero Sie auch in allerhöchstgedachte Kayserliche Majestät und Ihre Catholische Herren Mit-Stände das feste und gute Vertrauen setzen, Dieselbe Ihrer Churfürstlichen Gnaden zu Maynt̃z Gewaltthätigkeiten und Verdrehung der pactorum publicorum nicht billigen, sondern vielmehr denen sich beschwehrt befindenden Evangelischen, nach Maßgebung mehrmahls angeführter Reichs-Constitutionen, Recht und Gerechtigkeit angedeyhen lassen, Ihre Churfürstl. Gnaden zu Maynt̃z aber zu besserer Beobachtung derselben anweisen werden. Sollten aber

Sechstens Ihre Churfürstl. Gnad. zu Maynt̃z Ihr vorgesetztes Unrecht durchzutreiben bey der Cron Franckreich Hülffe suchen wollen, so haben der Augspurg. Confessions-verwandte Churfürsten, Fürsten und Stände das gute Vertrauen zu Ihro Königl. Maj. in Franckreich, daß Sie selbsten, als Garant des Westphäl. Friedens, desselben Umstürtzung nicht befördern, sondern über demjenigen, was vorhin stipuliret worden, solche Interpretation admittiren werden, als der gantze Contexte des Ryßwickischen Friedens, die verschiedene im Haag, zu Stockholm und hier, durch publiques Ministres gegebene Königl. Declarationen, auch die natürliche Billigkeit selbst mit sich bringet.

Indessen können Evangelici nicht umhin, Ihro Kayserl. Maj. von dieser unerschöpfflichen Hader-Quelle fernere Gravamina wider den Bischoffen von Speyer wegen Freymersheim sub Lit. E. dann auch gegen die Freyherrn von Sickingen sub Lit. F. allerunterthänigst zu übergeben. Und ist nunmehro leider! mit der aufs entsetzlichste gedruckten Stadt Speyer es so weit gekommen, daß sie ausser Stand ist, vor Gericht so wenig als sonsten mehr sich zu vertheidigen, sondern aufs Armen-Recht zu schwöhren sich erbiethet, mithin zu keinen Reichs- und Creyß-Præstationen ferner vermögend seyn wird.

Was nun endlich die verkehrte Auslegung des Westphäl. Friedens-Schlusses betrifft, so ist bekant, wie man seit einigen Jahren, und sonderlich am Chur-Pfältzischen Hofe angefangen, denselben dahin zu deuten, als wenn denen Landes-Herren Krafft ihres Juris territorialis frey stünde, das Simultaneum nach Dero Gutbefinden einzuführen, und daß dadurch der status Annorum regulativorum nicht alteriret werde. Wie falsch aber und unverantwortlich dieses vorgegeben, und dadurch die gäntzliche Umwerffung bemeldten Frieden-Schlusses zuwege gebracht werde, solches ist in verschiedenen, theils gedruckten, theils ungedruckten, jedoch sonst genug bekant seyenden Schrifften so deutlich ausgeführet worden, daß solche bis dato nicht beantwortet worden noch mit Fundament beantwortet werden können; und hat man aus selbigen einen Extract gemacht, welcher mehrerer Erläuterung und Information halber, als ein kurtzer Begriff der Sache, sub Lit. G. beygeleget wird.

Und werden demnach Se. Durchleucht und Eminentz von wegen des Evangelischen Corporis geziemend ersucht, dieses alles an Se. Kayserl. Majestät zu bringen, und es dahin zu befördern, daß allerhöchstgedachte Se. Kayserliche Majestät, immassen der Augspurgischen Confessions-verwandte Churfürsten, Fürsten und Stände sich dessen zu Ihrer weltbekanten Gemüths-Billigkeit getrösten, 1. Ihre Churfürstliche Gnaden zu Maynt̃z, Ihre Churfürstliche Durchleucht zu Pfaltz, das Hochstifft Speyer, und alle andere Contravenienten, nach Anleitung des Instrum. Pacis Westphal. des Friedens-Executions-Recessus, des Kayserlichen Executions-Edicts und Arctioris modi exequendi ohne Verstattung einiges Processus durch reale Execution nachdrücklich anhalten, alles in statum dicti Instrum. Pac. Westphalicæ zu setzen, und hinführo beständig darin zu lassen. Ins besondere aber 2. gegen Chur-Maynt̃z wegen Duderstadt, die bereits bald nach dem Frieden auf Münster und Hessen-Darmstadt ertheilte Executions-Commission renoviren, und ihnen allergnädigst anbefehlen, solche ungesaumt zu reassumiren, und nicht eher a loco zu geben, bis alles in statum Anni 1624. würcklich hergestellet seye. Auch 3. gegen die Freyherren von Sickingen die Anno 1654. auf Hessen-Darmstadt erkante Commission erneuern, an statt Ihrer Churfürstlichen Gnaden zu Maynt̃z aber, als zu welcher Evangelici in diesem Stück gar kein Vertrauen haben können, einen andern impartialen Catholischen Stand darzu mit verordnen, und solchergestalt denen

denen Evangelischen in ihren vielfältigen gerechten Beschwehrden, Justitz forderſambſt allergnädigſt angedeyen laſſen; als wordurch allein Ihre Kayſerl. Majeſtät Dero geäuſſerte allergerechteſte Reichs-vätterliche Intention erreichen, und das entſtandene allgemeine Unvergnügen und Mißtrauen aus dem Grunde heben können, und die Augſpurgiſche Confeſſion-verwandte Churfürſten, Fürſten und Stände ſich dergeſtalt verbinden werden, daß Sie fernerhin zu des glorwürdigſten Ertz-Hauſes Dienſt und des gemeinen Vaterlandes Wohlfarth Guth und Blut williglſt aufſetzen.

Lit. A. **Beylage** ad Num. 8.

Zur anderweiten Vorſtellung des Corporis Evangelici.

Nachricht, was bey dem Chur-Sächſiſchen Herrn Geſandten der Chur-Pfältziſche Legations-Secretarius am 16. Decembris 1719. angebracht.

Es Herrn Chur-Pfältziſchen Geſandtens Excellentz hätten nicht ermangelt, dasjenige, ſo ihre Excellentz der Chur-Sächſiſche Herr Geſandte, Nahmens der Augſpurgiſchen Confeſſion zugethanen Herren Churfürſten, Fürſten und Stände an dieſelbe, wegen einiger denen Churfürſtlich-Pfältziſchen Reformirten Unterthanen vermeintlich zugefügter Religions-Beſchwehrden den 23. Octob. nechſthin bringen laſſen, Ihro Churfürſtl. Durchl. ſeinem gnädigſten Herrn behörend einzuſchicken, welche ihm dann darauf dem Chur-Sächſiſchen Geſandten in Antwort vermeldten zu laſſen gnädigſt befohlen hätten: Wie eben ſelbige angemaſte Beſchwerden Ihro Churfürſtl. Durchl. durch die bey Dero Hofſtatt dermahlen anweſende einiger der Augſpurgiſchen Confeſſion zugethaner hoher Potentzien, auch ihrer Chur- und Fürſten Miniſtros angebracht werden ſeyen. Erſt höchſtgedacht Ihro Churfürſtl. Durchl. hätten ihnen hierauf ſolche Erläuterung bereits ertheilet, woraus man vernommen haben würde, daß Dieſelbe Dero Reformirte Unterthanen wider die Grund-Lehrſtücke ihres Glaubens, auch frey und ohngehindert deſſen Exercitium, und noch weniger gegen dem Weſtphäl. Friedens-Schluß im mindeſten nicht gravirt hätten, wie Sie auch ſolches künfftighin nicht zu thun, ſondern ermeldte Dero Unterthanen bey all und jeder, ſo ihnen beſagter Friedens-Schluß zugewendet, vielmehr zu handhaben gäntzlich geſinnet wären. Sie zweiffelten nicht, daß ermeldte Herrn Miniſtri darvon denen Augſpurgiſchen Confeſſions-Verwandten Geſandtſchafften anhero allſchon Nachricht ertheilet haben würden; inſonderheit auch von dem, daß ſolche Beſchwerde im Grund nicht alſo wären vorgeſtellet, wie ſelbige Anfangs bewandt geweſen, ingleichen dasjenige, ſo wegen des Univerſitäts-Hauſes zu Heydelberg gegen die Wahrheit gedacht worden, durch offentlichen Druck von ſelbſt widerruffen worden ſeye. Se. Churfürſtliche Durchl. machten auf obvermeldter Geſandſchafften, auch derer höchſt- und hoher Herren Principalen Interpoſition groſſe und billig-mäßige Reflexion, hielten dieſelbe auch von ſolcher Hochachtung, die gröſſer nicht ſeyn könte, wünſchten anbey, daß die Sache in ſolchen Stand wäre, ein mehrers dermahlen darinn äuſſern zu können. Weilen aber Ihre Kayſerl. Majeſtät auf ermeldter der Augſpurgiſchen Confeſſion zugethaner Geſandtſchafften an die hieſige höchſt-anſehnliche Kayſerl. Commiſſion münd- und ſchrifftlich gethane Vorſtellung bereits die Hand angeleget, und an mehr höchſt-beſagt Se. Churfürſtliche Durchl. allergnädigſt reſcribirt, dieſe auch allbereits darauf hinwieder geantwortet hätten, ſo geziemete ſich Dero allergnädigſte Reſolution darauf zu erwarten, und verſeheten ſie ſich indeſſen zu mehr erwehnter Geſandſchafften, auch allerſeits der Augſpurgiſchen Confeſſion zugethanen Chur-Fürſten und Ständen feſtiglich daß, da dieſelbe dero Unterthanen ſelbiger Religion alle Friedens-Schluß-mäßige Landes-Fürſt- und vätterliche Handhabung, wahren Lieb, Schutz und Gnade, ſowohl bey Hof als in dero Landen, Reichs-bekannter maſſen mildeſt angedeyen laſſen, dieſelbe würden ſowohl für ſich als auch bey anderer hoher Potentzien in- und auſſer Reichs, mittelſt ihrer hohen Officiorum, nachdrücklich verhindern, daß denen unter ihren Schutz und Bothmäßigkeit wohnenden ſo geiſt- als weltlicher Catholiſchen Unterthanen, wie denenſelben an einiger Orthen, ohnverſchuldeter Dingen, alſo angedrohet worden, nicht wehe geſchehen, noch mit einigen ohne daß Conſtitutionibus Imperii gemäß nicht Platz findeten, und zumahl ohnproportionirter Repreſſalien wider ſelbe verfahren werde, ſondern ſie vielmehr bey demjenigen ohngekränckt gelaſſen und gehandhabet werden mögen, was ihnen, vermög offt ermeldten Friedens-Schluſſes, ohnſtreitig gebühret.

Lit. B. ad Num. 8.

Als am 13. Octobris 1719. ein Extract des in Conferentia Evangelicorum am 10. Octob. d. A. gemachten Concluſi, nebſt denen wider Ihro Churfürſtl. Gnaden zu Maynz habenden Religions-Beſchwehrden, Dero Herrn Geſandtens Excellentz auf dem Rathhauſe, in Beyſeyn derer damahls anweſenden ſämmtlichen Evangeliſchen Geſandſchafften, eingehändiget, und um ſchleunige und reale Abſchaffung aller Neuerung angeſuchet, dabey zugleich zu erkennen gegeben worden, wie man zu wohl ermeldtem Herrn Chur-Maynziſchen Geſandten das Vertrauen hätte, es würde ſelbiger ſothane Religions-Gravamina unterthänigſt ein-

einſchicken, und zu einer baldigen zuverläßigen Antwort beförderlich ſeyn, ſolches auch von demſelben ad referendum, nebſt einer damahls beſchehenen kurtzen Gegen-Vorſtellung, angenommen worden; So iſt die von Ihrer Churfürſtl. Gn. zu ertheilen anbefohlene Antwort den 17. Nov. anfänglich auf dem Re- und Correlation-Saal, und alſo durch andere Churfürſtl. Herren Geſandten erfolgte Gegenwart, der Diſcurs interrumpirt worden, nachgehends in dem Churfürſtl. Neben-Zimmer dem Chur-Sächſiſchen Herrn Geſandten allein geſchehen; wiewohl dieſer jedesmahl beſcheidentlich angezeiget, daß die Einhändigung oben gedachter Religions-Beſchwehrden in Beyſeyn mehrerer Evangeliſcher Herren Geſandten erfolget ſeye, und er daher gern ſehen möchte, daß höchſt-beſagter Ihrer Churfürſtl. Gn. Antwort auf gleichmäßige Art bekannt gemacht würde; welches aber nicht gefällig geweſen. Dieſe nun hat darinnen beſtanden:

Es wäre wohl gethan, daß dero Miniſtre ſich bey vormahliger ihm beſchehenen Vorſtellung auf das Cammer-Gericht und den Rißwickiſchen Frieden bezogen. Ihro Churfürſtl. Gn. hätten ſich dergleichen nicht verſehen, indem man ſich von Seiten Corporis Evangelici ſelbſt unterm 29. Nov. 1698. gegen Ihre Fürſtl. Gn. zu Salm engagirt hätte, die Beförderung zu thun, biß zu Austrag der Sache in dem Rheingräflichen alles bey dem Inſtrum. Pacis Risvicenſis zu laſſen. Nachdem nun durch den Baadiſchen Frieden die Beſtättigung geſchehen, vermeinte Ihre Churfürſtl. Gn. als Diœceſanus, nach beſtättigten zwey ſolennen Frieden, befugt zu ſeyn, das Religions-Weſen zu befördern. Und würde dieſes in dem Rheingräflichen nicht nöthig geweſen ſeyn, wenn man von Seiten Corporis Evangelici ſeiner gegebenen Parole ſtatt gegeben, und die Rheingrafen zu Befolgung des Rißwickiſchen Friedens ermahnet, oder da ſolches geſchehen, dieſe gefolget hätten, geſtalt Ihro Churfürſtl. Gn. gegen den allwiſſenden GOtt conteſtirten, daß ſie die Aufrechthaltung der Grund-Geſetze ſich innerhalb 24. Jahren angelegen ſeyn laſſen, und dahero ihnen wehmüthig und empfindlich vorkäme, daß man ſie eines widrigen beſchuldigen, und ſich anfänglich nur derer durch einen Abdruck ausgeſtreueten Beſchwerden annehmen, anjetzo aber ſich gegen ſelbige als einen Kläger anſtellen wolte. Gleichwie aber die Rheingräfliche Sache bey dem Cammer-Gericht anhängig ſeye, Ihre Kayſerl. Majeſtät hingegen das Reich nachdrücklich erinnert hätten, Judicial-Sachen nicht ad Comitia zu ziehen; Alſo wolten ſie hoffen, daß man es um deſtomehr dabey bewenden laſſen würde.

Und ob zwar bey dem Cammer-Gericht von denen Rheingrafen ein Mandatum S. C. non via facti &c. ſub & obreptitie extrahirt worden, ſo ſeye doch auch gegen ſie auf das Ober-Rheiniſche Creyß-Ausſchreib-Ambt zu Manutenirung des Franckfurther Receſſes, zwiſchen denen Rheingrafen und Fürſten von Salm, als worinnen der Rißwickiſche Friede zum Fundament geſetzet, decretiret, und ihnen quoad rem ipſam das Recht zugelegt worden. Was die geklagte Exceſſe betreffen, darüber würde der Richter zu erkennen haben. So viel die andern Religions-Beſchwerde betreffe, wäre zu wiſſen: daß die Manutenentz des Exercitii Catholicæ Religionis nicht vor Ihro Churfürſtl. Gn. allein als Diœceſanum, ſondern mit Concert des Domini territorialis, des Pfaltzgrafen von Zweybrücken Durchl. nach ihren ergangenen zweyen Befehlen geſchehen ſey. Wenn man nun gegen ſie beyde einen Kläger abgeben wolte, ſo müſſe man nothwendig auch einen Richter ſuchen, vor welchen ſie ſich keineswegs ſcheuen, ſondern die Sache nach denen beyden Reichs-Schlüſſen und denen bekannten in Comitiis von dem Königlich Frantzöſiſchen Miniſtre de Chamoy übergebenen Liſten, als worinnen ſich alle quæſtionirte Orthe finden würden, der Juſtitz übergeben wolten; Und es käme lediglich darauf an, ob man dieſe Friedens-Schlüſſe agnoſciren wolte oder nicht. Erſten falls hätte es ſeine Richtigkeit, und müſten nur die angegebene falſche Exceſſes, ſo von beyderſeits zur Manutenentz ihres Rechts geſchehen, probirt werden, quo caſu man zur Satisfaction erbiethig wäre.

Letztenfalls aber, da beſagte Friedens-Schlüſſe und Liſten nicht erkannt werden wolten, ſo würde man es nicht mit Ihrer Churfürſtl. Gn. und des Herrn Pfaltzgrafen Durchl. ſondern mit Ihrer Kayſerl. Majeſtät und dem gantzen Catholiſchen Corpore, abſonderlich auch mit der Cron Franckreich, als einem hauptcompaciſcirenden Theile zu thun haben; Man würde auch Ihre Churfürſtl. Gn. nicht allein wider die Reichs-Geſetze zu vergewaltigen nicht ſuchen, ſondern ſie hätten zu dero Reichs-Mit-Ständen Augſpurgiſcher Confeſſion das Vertrauen, man würde in der Sach denen Grund-Regulen Platz geben, und dem ſich etwa beſchwehrenden Theil, nach dem Exempel der Catholiſchen Herren Mit-Stände, ſo dieſelbe in Rechts-Händelen und vielen geiſt- und weltlichen ſchweren Fällen mit groſſer Gedult erwieſen, die erforderliche Juſtitz zu ſuchen, ermahnen und anweiſen, auch keine Gelegenheit geben, unter Göttlichen Beyſtand keine andere und höhere Hülffe zu imploriren.

Lit. C. ad Num. 8.

Beylag zur anderweiten Vorstellung des Corporis Evangelici.

DEs Chur-Sächsischen Gesandtens Excellentz schickten mich den 18. Nov. 1719. Mittags gegen 12. Uhr zu des Chur-Mayntzischen Herrn Gesandtens Excellentz, bey deroselben nachfolgendes auszurichten: Sie liessen sich dienstlich empfehlen, und nachdeme dasjenige, was er, der Herr Chur-Mayntzische Gesandte, dem Herrn Chur-Sächsischen gestern aufm Rathhause, wegen der unlängst Ihm übergebenen Religions-Gravaminum, in Antwort angezeiget, etwas weitläufftig gewesen, auch, da memoria hominum labilis, nicht alles etwa so genau behalten worden wäre, und der Herr Chur-Sächsische Gesandte zugleich angezeiget, wie nicht von Ihm allein, sondern in Beyseyn derer damahls auf dem Rathhauß anwesenden Evangelischen Herren Gesandten, die nöthig befundene Vorstellung geschehen, und dahero gerne gesehen, daß in Derer Gegenwart die Antwort erfolgen möchte; So hätten des Chur-Sächsischen Herrn Gesandtens Excellentz, was sie davon behalten können, in einen Aufsatz gebracht, damit sie den übrigen Evangelischen Herren Gesandten gewisse und genaue, auch gleichförmige Relation davon erstatten können. Sie liessen also Se. Excellentz ersuchen, solchen Aufsatz beliebig durchzusehen, oder allenfalls erlauben, daß Ihnen derselbe von mir vorgelesen würde, damit, wann selbige etwa in ein oder andern Umstande mit der beschehenen Anzeige nicht möchte übereinkommen, solches behörig, und der Sache auf allen Seiten desto gewisser zu seyn, geändert werden könte. Des Chur-Mayntzischen Herrn Gesandtens Excellentz antworteten: Wie Sie Ihrer Churfürstl. Gn. Ihres gnädigsten Herrns Befehl, daß Sie dem Chur-Sächsischen Herrn Gesandten allein und mündlich die Anzeige thun solten, vollzogen, so auch gantz deutlich und vernehmlich geschehen; ja es hätte Se. Excellentz vieles selbsten notirt, melirten sich also weiter nicht, ob und wie Dieselbe solches den andern Herren Gesandten referiren wolten; sie könten in der Sache ein mehrers nicht thun, und müsten Ihren habenden Befehl stricte nachleben; Solte etwas weiters hierüber verlanget werden, so wolten sie solches an Se. Churfürstliche Gnaden zuvor berichten. Sie fiengen nach diesem an von einigen in dem Aufsatz enthaltenen Passagen zu sprechen, als von denen Friedens-Schlüssen, so da lagen. Von Erkennung eines Richters, wenn man in Sachen streitig wäre, wie man Evangelischen Theils vor weniger Zeit allhier von vielen Motibus gesprochen ꝛc. ꝛc. Ich habe aber glimpflich zu vernehmen gegeben, daß des Chur-Sächsischen Herrn Gesandtens Excellentz mir weiter nichts committiret, als obiges Ansuchen an Dieselbe zu thun; so ich auch unter währenden Reden biß zum viertenmahle wiederholte, allezeit aber obige Antwort erhielte, und hiemit wieder dimittiret wurde.

Johann Christian Frentzel.

Lit. D. ad Num. 8.

Verlauff dessen, was sich zu Duderstadt aufm Eichsfelde wegen der Religions- und Gewissens Freyheit vor und nach dem Westphälischen Frieden zugetragen, und was insonderheit vor neuerliche Thätlichkeiten im 1712. und 1713. Jahre geschehen.

DJe Stadt Duderstadt (eine der hiebevorigen alten Hansee-Städte) hat 1. sofort nach der ersten Reformation Lutheri zur Evangelischen Religion sich gewendet, und darinn in allen dasigen Kirchen das freye Exercitium Religionis angestellet, ist auch sammt dem gantzen Rath, und allen dasigen Einwohnern bey der unveränderten Augspurgischen Glaubens-Confession beständig geblieben, biß in Annum 1579. da zu der Zeit des Ertz-Bischoffen und Churfürsten Daniels zu Maynz ihnen durch Veranlassung eines ungetreuen Diaconi, so zu denen Catholischen übergetretten, und da derselbe den Evangelischen Gottesdienst celebriren sollen, die Catholische Messe gelesen, die Kirchen zwar abgenommen, ihren Gewissen aber jedennoch kein fernerer Zwang angethan worden. Hierauf haben sie nun ferner 2. das Exercitium Religionis privatim solchergestalt behalten, daß ihnen erlaubt worden, in ihren Häusern des Gottesdienstes mit Singen, Lesen und Beten und Erklärung des Evangelii, nach Anleitung einer Hauß-Postill, abzuwarten, oder auf denen nahgelegenen Evangelischen Dörffern dem öffentlichen Gottesdienst beyzuwohnen, auch wohl zu Zeiten die Evangelische Prediger in die Stadt kommen, und denen Krancken und Schwachen mit nöthigen Trost und Administrirung des H. Abendmahls in Todes-Nöthen beyzustehen, ohne daß ihnen solches von dem damahligen Stadt-Schultzen und ihren Priestern, welche es jedoch gewust, im geringsten inhibiret oder gewehret wäre. Damahlen ist auch 3. nicht allein die Stadt-Schule mit einen der Augspurgischen Confession zugethanen Rectore und andern Collegen gleicher Religion besetzet, und keine Catholisch öffentlich Schule in der Stadt gehalten, sondern es ist auch 4. der gantze Stadt-Rath, mit beyden Burgermeistern und Secretarien besagter Confession alleine zugethan gewesen, also, daß nur allein der Churfürstliche Stadt-Schultze mit wenigen Einwohnern der Römisch-Catho-

Catholischen Religion angehangen, der grösseste und fürnehmste Theil aber der Augspurgischen Confession zugethan gewesen, in welchem Stande die Sachen unverändert biß Anno 1624 gegen Pfingsten geblieben. Zu dieser Zeit aber hat man 5. angefangen, denen Augspurgischen Confessions-Verwandten ihre Religions-Ubung schwer zu machen, den Rath gezwungen, Catholische Rathsherren in den Rath-Stuhl mit zu nehmen, wozu bey damahligen Krieges-Läufften die Annäherung der Kayserlichen Armee geschehen, deren Anführer Graf Tilly einige Völcker aufs Eichsfeld verleget, und bey solcher Gelegenheit sich auf Churfürstl. Mayntzischen Befehl einige Evangelische Rathsherren, welche, dem ergangenen Befehl gemäß, nicht Catholisch werden wollen, ihres Standes und Würden entsetzet, keiner, der nicht Römisch-Catholischen Glaubens, zum Rath-Gliede und Bürgermeister, ja nicht eins zum Burger angenommen, welches Anno 1625. geschehen. Im folgenden 1626. Jahr hat man das Cronenbergische Regiment mit dem Ausschuß des Eichsfeldes in die Stadt und in der Evangelischen Einwohner Häuser verleget, und zwar in solcher Anzahl, daß die arme Leuthe elendiglich gedrücket und bedränget worden, hiebey sind Mönche und Jesuiten zu denen Einwohnern häuffig in die Häuser gedrungen, haben dieselbe zum Abfall vermahnet, und wenn dieselbe, daß sie bey ihnen gebeichtet, einen Zettel vorgezeiget, sind sie der beschwehrlichen Einquartirug loß geworden; durch welche Gewalt damahlen sehr viele in der Stadt und auf dem Lande zu ihrer Religion zu tretten gezwungen worden. Als aber 6. die Schwedische Armee unter Anführung des Hertzogs von Weymar, sich der Stadt bemächtiget, sind zwar der Evangelischen Religion Zugethane im Rath-Stande wiederum empor kommen, ihnen auch die abgenommene Kirchen und Schulen restituirer worden, jedoch hat solches mit dem Kriegs-Glücke zum öfftern umgewechselt, und nachdeme bald diese, bald jene Parthey die Oberhand gehabt, haben bald die Evangelische bald die Catholische prævaliret und den Vorzug behalten. Jedoch ist es nachdem endlich 7. darzu gekommen, daß die der Augspurgischen Confession Zugethane die eine, die Catholische aber die andere Kirche inne behalten, der Rath aus zwey Drittel Catholischen und ein Drittel Evangelischen bestanden, jegliche Religinns-Zugethane auch ihre eigene Schulen gehabt, in welchem Stande die Sachen biß zum Münsterisch- und Oßnabrückischen Friedens-Schluß geblieben, welches, daß es alles der Wahrheit gemäß sey, durch die Aussage von 24. Zeugen, theils Evangelischen, theils Catholischen Religions-Verwandten, so im Majo & Junio 1652. durch die Kayserl. Herren Subdelegirte hierüber eydlich vernommen, deren Bekundschafftung in einem förmlichen Rotulo verfasset, erwiesen und dargethan werden. Als nun 8. nach geschlossenen Münsterischen Frieden, die Römisch-Catholische in ihrem Schrancken nicht geblieben, sonder so bald ein der Evangelischen Religion zugethanes Raths-Glied mit Tod abgangen, die Stelle allezeit mit einem Catholischen wiederum ersetzet, also, daß es sich angelassen, es würden die Evangelischer Religion Zugethane gar aus dem Raths-Stuhle geschlossen und exstirpirer werden; Darauf die Evangelische Raths-Glieder anfänglich diese Neuerung Sr. Churfürstl. Gn. zu Maynz demüthigst vorgestellet, und um Remedirung gebethen; Wie sie aber zu Duderstadt keinen Beystand gefunden, und es sich ferner begeben, daß den 20. April 1651. der damahlige Chur-Maynzische Rath und Ober-Amtmann, Heinrich Christoph von Grießheim, ihnen so gar die annoch übrige Kirchen mit Gewalt genommen, die verschlossenen Kirch-Thüren mit Aexten eröffnet, dem Evangelischen Pfarrherrn das Pfarr-Hauß zu räumen, und sich des Predigens zu enthalten gebothen, haben sie sich zu des hochlöbl. Nieder-Sächsischen Creyß-ausschreibenden Fürsten gewendet, und gebethen, die Sache nach dem Instrumento Pacis, Kayserl. Edicten, Executions-Haupt-Recess und arctiori modo exequendi zu cognosciren, und sie, denenselben gemäß in den Stand, worinnen sie Anno 1624. als in termino a quo restitutionis in Politicis & Ecclesiasticis gewesen, zu restituiren. Ob nun gleich dieselbe sich hiezu nicht ungeneigt erwiesen, ist doch 9. von damahlig allerglorwürdigst regierender Kayserlichen Majestät auf Münster und Hessen-Darmstadt, die Gravamina der Evangelischen Einwohner zu Duderstadt zu untersuchen Commission erkannt worden, welche dann auch beyderseits ihre Subdelegatos nach Duderstadt geschicket, ihre Commission den $\frac{2}{12}$. Maji angetreten; worauf anfänglich die Chur-Maynzische Gesandten grosse Einstreuungen machen wollen, als wären deren Duderstädter Gravamina auf das Instrum. Pacis, nicht qualificiret, Caution, und daß der vorhandene Ausschuß gnugsame Vollmacht vorzeigen möchte, begehret, doch ist endlich nach gehobenen diesen Schwürigkeiten zur Sache selbst geschritten, und den Evangelischen Einwohnern vergönnet worden ihre Gravamina zu proponiren, und zu deren Beweißthum Zeugen zu produciren.

Die Gravamina, wo wider sie Restitutionem, nach Inhalt des Instrum. Pacis, Kayserl. Edicten und arctioris exequendi modum gesuchet, sind fürnehmlich diese gewesen; daß

1. Ihnen das Exercitium Religionis Evangelicæ privatum, so, wie sie solches im Jahr 1624 biß Pfingsten gehabt, wieder hergestellet.

2. Die freye Raths-Wahl, und

3. Bestellung deren Stadt-Schulen wie solche im Jahr 1624. gehabt, vergönnet, und

4. Sie von allen Zwang bey Catholische Processionen und mit Feyerung der kleinen Feste und Apostel-Täge, mit Versäumung ihrer Nahrung, befreyet werden möchten, und was noch einige andere, wiewohl aus diesen 4. Haupt-Puncten herfliessende Gravamina mehr gewesen.

Als nun die von ihnen producirte Zeugen von denen Kayserl. Herren Subdelegirten eydlich vernommen, und man Evangelischen Stadt-Einwohnern, von Seiten der Catholischen, vorhalten wollen, daß sie den Punct der freyen Einlassung der benachbarten Evangelischen Prediger, so denen Krancken und alten unvermögenden Leuthen Beichte gehöret, und das Heil. Abendmahl gereichtet, nicht gnugsam erwiesen haben dieselbe noch zwey andere Zeugen über diesen Punct eydlich zu vernehmen begehret. Es haben aber die Churfürstl. Maynzische Herren Abgeordnete durchaus nicht zugeben wollen, daß ihnen die verlangte Restitutio in integrum verstattet, oder die zwey aufs neue vorgeschlagene Zeugen vernommen würden. Weilen auch 10. die Kayserl. Herren Subdelegati hierinn selbst nicht einig werden können, und vorgegeben, sie müsten dieses, und noch anderer Sachen halber mehr, ihren gnädigsten Herrn Principalen selbsten Relation abstatten, und neue Instruction einholen, sind sie jedennoch mit der Verordnung, daß alles in statu quo gelassen, und nichts von beyden Partheyen attendiret werden solte, wieder abgeschieden, mit dem Versprechen, auf den 10. Aug. st. n. sich zu Continuirung der Commission wieder einzustellen. Wie nun 11. dieselbe in jetztbemeldten Termino nicht erschienen, man auch von denen Catholischen wohl vernommen, daß dieselbe gar ausbleiben, und sie also die gesuchte Restitution nimmer erlangen würden, haben die Evangelische Einwohner sowohl nach Münster als auch nach Darmstadt eigene Bothen mit demüthigsten Schreiben abgeschicket, und um Wiederkunfft derer Herren Subdelegirten angehalten, haben aber an dem ersten Ort nur ein Recepisse aus der Cantzley, von dem andern aber alle gnädige Vertröstungen zwar erhalten, jedoch ist biß hieher weiter nichts zum Effect gekommen. Dieses alles kan nun durch die vorhandene Protocolla, beyderseitige Schrifft-Wechselungen und Acta sattsam erwiesen werden. Seithero nun haben 12. die Römisch-Catholische wieder vielfältig attentiret, nicht allein den einen Evangelischen Burgermeister gar eingehen, sondern auch die mehreste Raths-Glieder Augspurgischer Confession absterben und nur gar wenige davon übrig bleiben lassen, also, daß es bey weiten nicht in dem Stande gelassen, wie es Anno 1652. verabscheidet. Die Evangelische haben inzwischen iz. mit allen demüthigsten Anhalten und Bitten weder die Reassumirung der Untersuchung ihrer Gravaminum, wie inständig und beweglich dieselbe auch geschehen, noch die Abschaffung der Attentatorum erhalten können. Und obwohlen unterschiedene Abschickungen zu dero Landes-Herrn gethan, nichts erhalten können, und hat man 14. im 1712. Jahr Mittel erfunden, sie per indirectum gar zum Abfall und Annehmung ihres Glaubens zu zwingen, indem man von gegentheiliger Seite jüngsthin den benachbarten Winzingrödischen Prediger zu Wehnda, auf einem ohnweit davon entlegenen Dorffe, woselbst sie Zeithero dem öffentlichen Gottesdienst beygewohnet, um deßwillen, daß er einen dasigen Bürgern und Kindern in Sterbens-Nöthen assistiret und communiciret, so jedoch vorhin, wann es in der Stille geschehen, nie verwehret worden, bey nächtlicher Zeit mit gewaffneter Hand vom Bette hinweg genommen, nach Heiligenstadt zu dasigem Chur-Maynzischen Vice-Dohm-Ambt führen und verhören lassen; hierauf aber, nach Erlegung einer gewissen Summe Geldes, denselben zwar dimittiret, jedoch dergleichen Actus daselbst ferner zu exerciren ernstlich und mit grosser Bedrohung untersaget. Wobey es dann nicht geblieben, sondern man hat 15. auch diejenige Einwohner und ihre Angehörigen, welche dergleichen Protestirende in Sterbens-Nöthen zu sich kommen lassen, ernstlich bedrohet, ja so gar in gewisse Geld-Straffe condemniret, mithin dieses annoch einzig und nöthigsten Trostes die agnoizirende hiedurch berauben wollen; Auch 16. einst am Char-Freytag, als die Evangelischen zu Besuchung ihres auswärtigen Gottesdienstes ausser der Stadt sich begeben wollen, die Thore ihnen versperren und verschliessen lassen. Dahero sie bey Sr. Churfürstl. Gn. zu Maynz, ihrem gnädigsten Landes-Herrn, mittelst einer unterthänigsten Supplication, deren Abschrifft sub. Lit. A. hiebey liegt, eingekommen.

Wie wenig aber gedachte Evangelische Duderstädter consoliret, und wie hart 17. ihnen vielmehr noch Anno 1713. zugesetzt worden, ist aus der also rubricirten von guter Hand kommenden klagenden Fama, wovon Extract sub. Lit. B. befindlich zu ersehen.

Beylagen Lit. A.

Hochwürdigster Ertz-Bischoff und Churfürst ꝛc.

EU. Churfürstl. Gn. können wir arme der Augspurgischen Confession zugethane Bürger

ger und Unterthanen, dringlicher Noth nach, in unterthänigster Devotion vorzutragen nicht unterlassen, welchergestalt in dem Anno pacifico 1624. allhier zu Duderstadt der gantze Rath, wie auch die völlige Schulen Evangelisch- und mit Evangelischen Subjectis bestellet gewesen, auch da wir leyder! nunmehro keine Kirche, wohl aber anfänglich und biß Anno 1651. im Gebrauche gehabt, jedennoch nach der Zeit die Freyheit genossen, auswärts der Stadt, wiewohl mit grosser Beschwehrde, unsern Gottesdienst zu besuchen, und zum Trost derer Krancken und Schwachen, jedoch in gebührender Stille, einen Evangelischen Priester jedesmahlen herein in die Stadt kommen zu lassen.

Wenn aber, gnädigster Churfürst, dem Instr. Pac. Osnabrugensis zuwider, hiesiger Stadt-Rath, so in 24. Personen bestehet, nunmehro biß auf 5. Personen gäntzlich Catholisch, die Mädgen-Schule uns gäntzlich, die Knaben-Schule aber auf die Halbscheid abgenommen, und jedoch zu Docirung der Jugend nur solche Subjecta bestellet werden, daß die arme Jugend davon kaum das A. B. C. zu lernen fähig, und welches am aller elendesten, die bey dieser annoch zum Theil habenden Schule bestellte docentes & discentes ihren Evangelischen Gottesdienst auswärtig zu versäumen, und dem ihrigen publice mit beyzuwohnen, von dem hiesigen Rath erzwungen worden, mithin wir auch in unserer Freyheit, indem der hiesige Stadt-Schultze an einigen Char-Freytägen die Thorn gäntzlich versperren, und dadurch den öffentlichen Gottesdienst in der Nachbarschafft beyzuwohnen verhindern lassen, sehr angefochten werden; Auch nicht weniger das Beneficium denen Krancken und Agonizirenden, unsern Mit-Christen zu Trost, einen Evangelischen Prediger herein kommen und Sacra administriren zu lassen, thätiger Weise uns benommen werden will, indeme der Stadt-Schultze allhier jüngsthin darum zwey unserer Mit-Bürger, jeden mit 2. Rthlr. bestraffet, ja auch so gar der Evangelische Pfarrherr zu Tastungen im Gericht Winzingeroda, Sonnabends vor Lætare, vi armata deswegen nach Heiligenstadt geführet, und sehr hart zur Red und Antwort fürgenommen worden: Als setzen wir, bey sothanen unsern Pressuren zu Eu. Churfürstl. Gn. Landes-väterlichen Clementz unser unterthänigstes Vertrauen, in gehorsamster Veneration bittende, Eu. Churfürstl. Gn. geruhen diesen unterthänigsten Vortrag in gnädigste Consideration zu ziehen, und so viel den Rath und die Schulen belanget, nach Inhalt des Instr. Pac. Osnabrugensis, gnädigste Restitution wiederfahren zu lassen; So viel aber das übrige und das Exercitium Religionis betrifft, allermassen der grösseste Theil hiesiger Burgerschafft sich zum Evangelischen Glauben bekennet, gnädigst zu erwegen, daß wir unsern Gottesdienst ausserhalb der Stadt suchen müssen, und wie mühsam denen Alten und Schwachen, ja vielmahlen, wegen beschwehrlicher Witterung, auch denen andern, diesen Gottesdienst zu besuchen, verhinderlich falle; im Gegentheil aber, da andere hohe des Heiligen Römisch. Reichs Glieder, fürnehmlich Ihro Königliche Majestät von Preussen in Dero Landen, Ihro Churfürstlichen Durchl. zu Hannover, und Ihro Hochfürstliche Durchl. zu Braunschweig-Wolffenbüttel ꝛc. anjetzo denen Catholischen Religions-Verwandten Kirchen zu bauen und öffentlichen Gottesdienst zu halten erlaubt, auch demnach von E. Churfürstl. Gn. nach Dero hochgepriesenen Churfürstl. Clementz in Dero Ertz-Stifft, uns armen der Augspurgischen Confession zugethanen Bürgern das freye Exercitium Religionis hinführo ungekränckt zu vergönnen, und einen Platz in der Stadt, zu Erbauung einer Kirche, mit dazu behufiger Nothdurfft, zu frey und öffentlicher Ubung unsers Gottesdienstes auf unsere arme Kosten anweisen zu lassen, gnädigst concediret werden möge, dadurch alle weitere Klagen auf einmahl decliniret, wir aber um so vielmehr zu fernerer unterthänigster Treu und Gehorsam verflichtet, und unsere Gewissen beruhiget werden. E. Churfürstl. Gn. aber erweisen uns allerseits diedurch ein grosses Werck der Barmhertzigkeit, und da dieses zu Beförderung der heiligen Ehre und Nahmens unsers GOttes gereichet, so wird Derselbe solche hohe Gnade mit beständiger Gesundheit, langen Leben und allen Churfürstlichen Wohlstande würcklich vergelten; Wie wir auch darum den allerhöchsten GOtt hiemit demüthigst bitten, und fernerhin auch in diesem unsern neuen Gottes-Hause bitten werden: In schmertzlicher Erwartung Deroselben gnädigster Resolution, mit willigster Darstellung Leibes und Lebens, Haab und Güther, unsern erheischenden Pflichten gemäß, Zeit Lebens beharrende,

Euer Churfürstl. Gnaden

Duderstadt den 31 Maji 1712.

gehorsamst-treueste Unterthanen

Sämtliche der Evangelischen Glaubens-Bekänntnüs zugethane Bürger und Einwohner zu Duderstadt.

Lit. B.

Extract **aus der klagenden Fama, oder billigmäßigen Vorstellung des Erbarmungswürdigen Zustands der Evangelischen Gemeinde zu Duderstadt im Eichsfeld.**

Gedruckt 1713.

NAchdem die Catholische zu Duderstadt auskundschafftet, daß der Evangelischen Bur-

gere Seelsorger/ M. Frohnen, Pfarrer des ein- und eine halbe Stund Weges von obigen Orth gelegenen und denen Edelleuten von Wintzingeroda zugehörigen Dorffs Tastungen/ als woselbst diese arme Evangelische Burger Zeithero ihren Gottesdienst gehalten/ in die Stadt zu einigen Krancken und agonizirenden Leuten/ um selbige mit der letzten Hochheil. Kost zu bewahren und zu stärcken/ geholet worden/ haben solches Catholici an höhern Ort angebracht; worauf dann der Pfarrer sogleich etliche mahl zur Chur-Maynzischen Cantzley nach Heiligenstadt citirt worden: Als aber solcher daselbst nicht erschienen/ weilen seine Patronen ihren Gerichts-Verwalter dessenthalben zweymahl dahin gesand/ nach der Ursache fragen/ und befindenden Dingen nach/ für selbigen Caution anerbiethen lassen/ welche man aber nicht angenommen/ sondern den Pfarrer selbsten in Person verlanget hatte; So ist bemeldter Pfarrer an einem Sonnabend/ als den 12. Martii 1712. gar früh vor Tags/ mit ohngefehr 18. Mann von der Land-Militz aus seinem Hauß und Bette geholet/ und nach Heiligenstadt auf die Churfürstl. Cantzley gebracht/ woselbst er des Tags über vorgenommen/ und des Abends gegen Erlegung ohngefehr 7. Thlr. Straffe/ wegen öfterer Reichung des Heiligen Nachtmahls an einige Evangelische in Duderstadt/ selbst wieder loß- und weggelassen worden/ jedoch nach vorheriger Angelobung keinem Menschen mehr in der Stadt/ auch nicht in Nothfällen/ zu communiciren. Wobey anzumercken/ daß bey sothaner Aufhebung die beorderte von der Land-Militz in die Stube/ worinn des Pfarrers Frau/ eine Sechswöchnerin lage/ gedrungen/ den Mann bey der Kindbetterin gesucht/ und ohngeachtet sie vorhero versichert/ daß solcher ihr Mann nicht da im Bett/ sondern in einem obern Zimmer schliefe/ selbiger das Deck-Bett mit grosser Furie dennoch weggerissen/ mithin das ohnedem sonst kränckliche Weib in nicht geringen Schrecken und Lebens-Gefahr gesetzet haben. Uber dieses sind noch die zwey Evangelische Burgere/ deren einer ein Kupffer- und der ander ein Eisen-Schmied/ so diesen Pfarrer/ als ihren Seelen-Hirten/ in der Stille nach der Stadt zu ihnen beruffen/ von ihrem Stadt-Schultheiß gefordert/ examinirt/ und unter Bedrohung der Execution mit etlichen Reichs-Thalern Straffe beleget worden.

Gestalten Sachen nun auf solche Weise mit diesen armen Leuten sehr hart verfahren/ auch meistentheils am heiligen Char-Freytag/ wann diese Evangelische Leute aus der Stadt auf obbemeldtes Dorff zu ihrer Interims-Kirche sich begeben/ und denselben Beth- Buß- und Fast-Tag mit feyren wolten/ ihnen die Thore versperret/ und also vom heiligen Gottesdienst abgehalten worden/ anderer Beunruhigungen allhier zu geschweigen; Hat die Evangelische Gemeine zwey Abgeordnete auf dißfalls gemeinsamlich gesammlete Kosten/ mit einer unterthänigen Supplique an Ihre Churfürstl. Gn. zu Maynz gesandt/ und Dieselbe für einem Jahr in Bamberg fußfällig überreichen lassen; worauf aber erwehnte Abgeordnete den dritten Tag hernach vom Herrn Cantzler mit der Antwort abgefertiget: Sie hätten nicht länger auf schrifftliche Resolution allhier zu warten/ dieses wäre eine wichtige Sache/ darinn Ihre Churfürstl. Gn. allein nichts thun könten; Man wolle ihnen von Maynz aus darauf schon nöthigen Bescheid ertheilen ꝛc. ꝛc. Da aber derselbe Bescheid auch von daraus nicht anlangen wollen/ als haben diese höchst-bedrängte Leute/ aus Furcht noch grössere Drangsalen und Straffen unterwürffig gemacht zu werden/ entschlossen/ sich an einige benachbarte Evangelische Stände zu addressiren/ selbigen ihre Noth schrifftlich vorzutragen/ und um Assistentz wider vorstehende Gefahr anzuflehen. Welches dann auch bey Ihro Königlichen Majestät in Preussen hochseeligen Andencken und Ihro Churfürstliche Durchl. zu Braunschweig-Lüneburg bewerckstelliget worden/ auch gleich so viel gewürcket/ daß höchst-gedachte weyland Königliche Majestät solche Beunruhigung bey dem gesammten hochpreißlichen Corpore Evangelicorum zu Regenspurg vorstellig und bekannt machen lassen; Von Ihrer Churfürstlichen Durchl. zu Braunschweig aber ein Intercessions-Schreiben an Chur-Maynz dieser bedrangten Religions-Verwandten halber abgelassen worden.

„Hierauf nun hat man im Nahmen Ihro „Churfürstlicher Gn. zu Maynz denen Evan„gelischen Burgern mit sonderbaren Ernst sich „bey höchster Ungnade in dieser Sache/ weder „bey denen benachbarten Potentzien/ noch zu „Regenspurg berührter Sachen wegen weiter „anzumelden befohlen; Die Deputatos aber so „gleich nach Heiligenstadt auf die Cantzley/ und „auch nachhero in ihres Stadt-Schultheissens „Hauß für den Herrn von der Leyen gefordert/ „allwo ihnen ein Churfürstl. Rescript vorgezeiget/ „und nochmahlen scharff angedeutet worden/ sie „solten ja ruhig seyn/ und indessen sich befriedi„gen/ weil die Sache bereits unter die Hände ge„nommen/ und zwey Räthe zu Maynz/ welche „aber vor wenig Tagen zu allem Unglück ge„storben waren/ hierzu denominirt gewesen/ da „dann zu ihrer Befriedigung diese Sache abge„than werden solte.

Nun ist diese Vornehmung zwar wohl geschehen/ da am 17. Maji nächsthin zwey Cantzley-Räthe von Heiligstadt aus/ als Herr Dresanus und Herr von Steinmetz/ zu Duderstadt erschienen/ und die fünff depudirte Bürgere/ welche von der annoch weit über 350. Familien bestehender Evangelischen Gemeinde zu Ausschüssern erkieset und ernannt gewesen/ vor sich fordern lassen/ solche auf das schärffeste/ und jedweden allein examiniret/ auch statt der verhofften Remedur besonders auf nachfolgende Puncten scharff befragt/ als:

Wer sie zu Deputirten gemacht?
Wo und an welchem Orte es geschehen?
Wer der Anfänger gewesen?
Wer ihnen die Einschläge gegeben/ daß sie suppliciren sollen?
Wohin sie die unter sich colligirte viele hundert Thaler verspendiret?

NB. Dann Catholici in Duderstadt/ wie sie etwas von einiger vorgegangenen Collection zu Bestreitung verschiedener geringer Unkosten erfahren/ haben solches an höhere Orte/ wiewohl gantz ungleich berichtet/ und sollen sie diese Sache auf viele hundert/ ja über tausend Rthlr. vergrössert/ und vorgewendet haben/ als ob sie solches nur zum Verschmieren an auswärtiger Evangelischen Fürsten Ministres von ihren Mit-Brüdern eingetrieben und also übel verwendet hätten.

An was für Höfe die Spendagen gelossen?
Wie die Ministri hiessen/ so selbige empfangen?
Und wieviel Geld ein jeder bekommen?
und so ferner ꝛc.

Diese und dergleichen Puncta haben nun zwar öffters angeführte Deputirte in gröster Bestürtzung und Furcht/ wie leicht abzunehmen/ ohne habenden Advocaten und Beystand/ beantwortet/ nichts destoweniger aber die ihnen aufgedrungene Beschuldigungen/ mit dem Collecten-Buch/ als worinnen nicht mehr dann 60. Rthlr. bewilliget/ und aufgezeichnet/ davon aber wenig noch/ laut geführten Rechnungen/ bezahlt gefunden worden/ redlich zernichtet:

Nechst diesem haben erwehnte Commissarien die fünff Deputirte ferner mit allerhand Fragen noch mehrers beängstiget/ und unter andern vorgegeben/ daß/ weil sie ohne Wissen ihrer Obrigkeit und ohne Churfürstliche Erlaubnüs solche Verbindung und Vollmacht unternommen und aufgerichtet/ sie noch darzu in grosse Straffen verfallen wären.

Inzwischen hat man ihnen das Collecten-Buch und die Vollmacht abgefordert/ und als sie solche copialiter herbey zuschaffen sich erbothen/ mit ziemlichen Worten und schwehren Bedrohungen das Original selbst abgedrungen/ auch nicht einmahl gestattet/ copiam für sich davon zu nehmen.

Wie nun gedachte Deputirte des Tages/ da bereits die Pferde vor den Wägen derer Commissarien gespannet/ und also zur Abreise alles parat gewesen/ sich nochmahlen um Zuruckgebung ihrer abgenommenen Sachen bescheidentlich anmelden/ und sofort sich nicht leer abweisen wollen lassen/ seynd beede Commissarii darauf noch selbe Nacht über in loco verblieben.

Folgenden Tages/ welcher circa der 21. oder 22. Maji ware/ hat man abermahlen die Deputirte nebst denen Gilte-Rottmeistern/ so wohl Catholische als Lutherische/ über hundert Personen aufs Rath-Hauß citirt/ und ihnen allda ein Rescript von Ihro Churfürstlichen Gnaden/ de dato Maynz den 20. April vor- und abgelesen/ ohngefehren Inhalts:

„Daß Ihro Churfürstl. Gnaden hinführo„ Zusammenkünffte/ Verbindungen/ Vollmach„ten und Collecten-Sammlungen anzustellen„ und weder für jetzo noch inskünfftige/ so wenig„ an ihren eigenen hohen Lands-Vater selbsten„ nach Maynz/ als an andere Stände/ einige Me„morialien abgehen zu lassen/ bey Leib- und Le„bens-Straff verbothen haben wollen; hiemit„ sollte es dann auch alles gantz abgethan und„ ausseyn; wann sie/ als getreuen und recht„schaffenen Unterthanen zustünde/ sich damit„ vergnügten/ daß sie/ wie vor/ auswärts ihren„ Gottesdienst besuchen könten; „ Von denen Gravaminibus, so in ihrer zu Bamberg fußfällig überreichten Supplique enthalten gewesen/ noch auch von denen geschehenen Excessen/ als weswegen diese Commission ergangen/ und dahero auch hierüber die Commissarien billig inquiriren sollen/ ist nicht ein Wörtlein vorgebracht/ und als sie Deputirte davon erwehnet/ ihnen nicht die geringste Antwort darauf gegeben/ wohl aber zuletzt/ da sie um Communication dieses Rescripti Electoralis inständig gebethen/ um theils zu sehen/ ob solches auch Ihro Churfürstl. Gnd. Wille und expresser Befehl sey? theils auch/ damit sie solch Rescript ihren übrigen abwesenden Religions-Brüdern/ welche sothane Ablesung nicht mit angehöret/ zu communiciren vermöchten/ von denen Commissarien gar ungestüm angefahren/ und unter andern gesprochen worden: **Wie diß nehmlich ein grob und unverständiges Suchen wäre/ dergleichen von einem Landes-Fürsten zu fordern und zu begehren: Wozu sie solches dann gebrauchen wollten?** Es sey genug/ daß es gelesen/ wo sie nicht bald schweigen und ruhen thäten/ und gehen wollten/ würde man sich ihrer Personen versichern.

Lit. E. ad Num. 8.

Verfolg der Freymersheimischen Beschwerde wider die Bischöffliche Speyerische Regierung.

DJe Evangelische Gemeinde in Freymersheim klagt noch unterm 10. Nov. 1719. ihren daurenden kümmerlichen und Jammers-würdigen Zustand, darinn sie durch die von denen Bischöfflichen Speyerischen Herren Befehlshabern geschehene Einnehmung ihres Evangelischen Gottes-Hauses und anderer Freyheiten gesetzt worden. Und ob sie wohl deshalber bey hohen Evangelischen Potentzien und dem sämtlichen Corpore Evangel. um Hülffe unterthänigst eingekommen, auch vor sie intercredirt worden; So setzt doch die Fürstl. Bischöffliche Speyerische Regierung ihre Ungnade gegen die Evangelischen Mit-Christen mit unrichtlicher Schärffe fort, und will nicht einmahl gestatten, daß man seine Noth klagen solle; Massen selbige unter 9. Nov. a. c. ihren Pfarrer, Schultheissen, Kirchen Vorsteher und Evangelisches Gericht durch einen Cantzley-Bothen und schrifftlichen Befehl vor sich erfordert, und jeden a part, um die arme Leuthe destomehr in Furcht und Schrecken zu setzen, examinirt, und mit harten Worten von ihnen zu wissen begehrt: Wer diejenigen seyn, welche über besagte Regierung Klage geführet? Worauf sie denn gestanden, daß es im Nahmen und mit Rath und Willen der sämtlichen Evangelisch-Lutherischen Gemeinde geschehen. Weshalber dann gedachte Fürstliche Regierung denjenigen bekant zu machen verlangt, welcher hauptsächlich solche Anordnung und schrifftliche Abfassung veranstaltet? Da man denn freylich bekennen müssen, weil man auf Dörffern sonst niemand tüchtigen dazu hat, auch ohne dem es die Pflicht und Schuldigkeit eines rechtschaffenen Seelsorgers ist, vor die Wohlfahrt seiner anvertrauten, zumahlen betrangten Pfarr-Kinder auf alle Weise zu sorgen, daß es durch den Pfarrer mit Consens und Geheiß der gantzen Evangelischen Gemeine, geschehen; worauf man denn dem Pfarrer vorgeruckt und verwiesen

1. Daß man durch dergleichen Anbringen nur suche hohe Häupter gegen einander zu erbittern, da man doch nichts als Ruhe und Frieden und die völlige Wiedereinräumung des Evangelischen Gottes-Hauses und die Herstellung der vorigen Freyheiten suchet, und sich deshalber zu denen hohen Evangelischen Ständen des Heil. Römischen Reichs wendet, auch Ihre Römische Kayserl. Majestät diese Lehn-Unterthanen Ihro Hochfürstl. Gnaden dem Herrn Bischoffen von Speyer, mit dem Beding, sie bey ihren Gerechtsamen und Freyheiten zu lassen, anvertraut und verliehen haben.

2. Wenn man etwas zu klagen gehabt, hätte man solches bey Ihro Hochfürstl. Gnaden, als der verordneten hohen Obrigkeit, suchen, und solches nicht so gleich in die Welt ausschreyen sollen. Allein auch dieses war geschehen, da die Evangelische Gemeinde mit einer Bitt-Schrifft um gnädigste Wiederherstellung ihres Evangelischen Gottes-Hauses bey Ihro Hochfürstl. Gnaden unterthänigst eingekommen, aber Stillschweig vor eine Antwort annehmen müssen.

3. Man habe die hohe Potentzien mit Unwahrheit berichtet, wann man die Regierung beschuldiget, daß sie den Evangelischen die Kirche weggenommen, da doch diese auch darein giengen. Gerade als wann das eingeführte Simultaneum und Einnehmung der Evangelischen Kirche nicht wider die Friedens-Schlüsse und Reichs-Gesetze liesse, da doch über hundert und mehr Jahre, auch in denen schweren Frantzösischen Kriegs-Zeiten nie kein Catholischer Geistlicher in die Kirche gekommen, und das Simultaneum den Evangelischen Gottesdienst stöhret und hindert, indem es nichts neues, daß der Catholische Schulmeister unter dem Gebeth der Evangelischen in die Kirche hinein laufft, und die Glocken anziehet; ja es das Ansehen hat, daß man die Evangelischen wohl gar daraus vertreiben wolle, gestalten derjenige der das Simultaneum wider die Reichs-Gesetze und Observantz in einer Kirche einführen kan, auch solche wohl vor sich privative behaupten mag.

Freymersheimische Leuthe mittlern Alters haben noch in guten Andencken, daß der letzte Herr von Weingarten öffters zwar in diese Evangelische Kirche begehrt, aber mit einem Catholischen Geistlichen durchaus nicht eingelassen, sondern von zwey Wächtern, welche bey Verrichtung des Gottesdienstes auf den Kirchhofe stehen müssen, abgehalten, auch endlich von einem Hochlöbl. Cammer-Gericht zu Speyer dahin contemniret worden, die Evangelische Kirche in Ruhe zu lassen; Wann er aber seinen Gottesdienst vor sich halten wolle, möchte er zu solchem Ende sich eine Capelle auf seinem Adelichen Guthe bauen lassen. Welches auch geschehen; und haben also bißhero die Catholischen sich solcher Capelle bedienet. Als das Hauß der Herrn von Weingarten ausgestorben, haben Ihre Kayserl. Majestät Leopoldus, höchstseeligsten Andenckens, diesen Lehn-Ort Ihro damahligen Churfürstl. Gnaden von Trier, Johann Hugoni, den 2. Octobr. Anno 1685. auf Dero Anhalten dergestalt verliehen, daß sie solchen Ort wie die von Weingarten haben besitzen und geniessen mögen. Wie es der verhandene Lehn-Brieff deutlich in sich hält, wodurch also diese Kirche denen Evangelischen einzig und allein vorbehalten worden.

4. Wäre

4. Wäre es eine Unwahrheit, daß sie zu den Kirchen-Fenstern eingestiegen, und die Thür aufgesprenget. Da es doch eine unlaugbahre Wahrheit ist und bleibet, daß, als man den Kirchen-Schlüssel durchaus nicht hergeben wollen, der Bachsaut von Großfischlingen eine Fenster-Scheibe einstossen und das Fenster öffnen müssen, worauf einer den andern hinein gehoben, darunter auch mit war ein Catholischer Schlosser von Kirrweiler, welcher einen gantzen Sack voll Schlosser-Instrumenta bey sich gehabt: Und weil die Thür mit einem Nacht-Schloß versehen gewesen, welches zu eröffnen seine Werckzeuge nicht tauglich, hat er das Schloß mit Gewalt abgesprenget, worauf die gantze Menge der Catholischen in die Kirche eingedrungen, wie die Facti Species gelehret hat.

5. Sey es eine Unwahrheit, daß sie die Evangelische für Ketzer gescholten, welcher Titul doch dem Pfarrer unzählichmahl gegeben worden; So hat man auch eines Burgers Sohn unter dem Titul eines Lutherischen Ketzers beynahe erwürget, und die Pfarrers-Kinder unter gleichem Prædicato mit Steinen darnieder schlagen wollen. Welches, wie unlaugbar, des Herrn Dohm-Dechants von Aubach Bedienten einer selber gethan: Ja man hat die über solchen gewaltthätigen Uberfall weinende Leuthe heulende Wölffe geheissen.

Damit man aber die Beschwehrden der Evangelischen Gemeinde zu Freymersheim desto eigentlicher und besser wissen könne, so sind dieselbe in nachstehendes Memoriale verfasset.

Memoriale und gewissenhaffte Abfassung derer bishero gewaltthätig aufgedrungener Dinge, so von Seiten der Hochfürstlichen Bischöfflich-Speyerischen Herren Befehlshabere, der armen und bedrängten Evangelischen Gemeinde zu Freymersheim, zum künfftigen Ruin der Evangelischen Kirche aufgebürdet worden sind, als nemlich:

1. HAt man schon vor vier und mehr Jahren der armen Evangelischen Gemeinde bey hoher unnachläßiger Straffe, alle und jede Catholische Feyer-Tage zu halten aufgedrungen, so vormahls nie geschehen war. Da doch im Gegentheil

2. Wann die Evangelische ordentliche Monathliche Buß- und Beth-Tage feyren, sie, die Catholischen, mit Verrichtung ihrer Arbeit auch unter Verrichtung des Evangelischen Gottesdienstes, beständig fortfahren, ohngeachtet sie gedachte Buß- und Beth-Tage in vorigen Zeiten mit gefeyret haben.

3. Hat man der Evangelisch-Lutherischen aus ihrem Eigenthum erkauffte Geläute angesprochen auch die eine Glocke, da sie doch zu keiner derselben nicht einen Heller beygetragen, nach ihrer Lust und Belieben gebrauchet. Nichtweniger haben sie

4. Den einen Theil des Evangelischen Kirchhoffs hinweggenommen, und zum Begräbnüs derer Catholischen weyhen lassen: Mithin Catholische Kind-Tauffen, Leichen, Hochzeiten, als welche Actus vorhin die Evangelische Pfarrer ohne einzigen Widerspruch verrichtet, dem Catholischen Pastori zu Geinsheim, welcher nunmehro, wider alles Recht und Herkommen, da dergleichen vorhin nicht geschehen, den Catholischen Gottesdienst zu Freymersheim ordentlich verrichtet, aufgetragen worden sind. Gleichfalls

5. Haben sie einen Catholischen Schulmeister in den Ort gesetzet, welches vorhin nie gewesen ist. So haben sie auch

6. Evangelisch-Lutherische getauffte und erzogene Kinder wider Willen zur Römisch-Catholischen Religion zu zwingen getrachtet; so gar, daß diejenige, welche ihres Anlauffes und Gewalt überhaben und entübriget seyn wollen, wohl lieber das Dorff meyden müssen. Und damit sie ja ihren gesuchten Endzweck völlig erreichen möchten, machen sie

7. Es denjenigen Evangelischen Christen, welche sich in erwehnten Freymersheim bürgerlich niederlassen wollen, nicht wenig schwer, weisen sie auch wohl gar ab; Da in Gegentheil sie fremde und übers Feld hergeloffene liederliche Leute willig und gerne auf- und annehmen, und das Bürger-Recht gestatten, nur damit die Zahl der Evangelischen vermindert, der Catholischen aber vermehret werden möchte. Dieses und dergleichen nun haben sie so lange getrieben, biß sie endlich sich

8. Zum grösten Nachtheil der Evangelischen Christen, mit allem der Evangelisch-Lutherischen Kirchen bemeistert haben, wie die Species Facti solches sattsam lehret.

9. Da man auch allbereit dem Evangelischen Schul-Diener die Helffte seiner ohne dem gar geringen Besoldung nehmen wollen, so besorget der Pfarrer dergleichen, und ruffet dahero die gantze Gemeine das Hochpreißliche Corpus Evangelicorum, um die Wieder-Erlangung ihrer Kirche und Freyheiten, und mächtige Protection wider alle weitere Bedrängung wehmüthigst und unterthänigst nochmahls an.

Lit. F. ad Num. 8.

Species Facti der Freyherrl. Sickingischen harten Verfolgungen, wie solche die Evangelisch-Sickingischen Gemeinden in der Herrschafft Ebernburg durch ihren Gevollmächtigten dem Corpori Evangelicorum An. 1710. übergeben.

ES ist unstreitig, daß die Evangelisch-Lutherische

rische Gemeinde zu Ebernburg sammt dero zweyen Filial-Kirchen Veihel/ und Bingard/ wie auch die Gemeinde zu Norheim und das darzu gehörige Filial Vraysen/ alle/ ausgenommen das letztere/ Freyherrlich Sickingischer Herrschafft/ von Zeiten der ersten Reformation und sonderlich ab annis regulativis 1618. und 1624. laut Beylag Lit. A. biß jetzo liberrimi Religionis Evangelicæ Exercitii berechtiget gewesen: welches sie auch unter ihren vormahlig der Evangelischen Religion zugethanen Sickingischen Landes-Herrschafften ruhig genossen. Nachdeme aber dieser der Augspurgischen Confession zugethanen Freyherren Successores die Evangelische Religion verlassen, und sich zur Römisch-Catholischen bekannt/ als hat es auch nicht gefehlet/ ihren neuen Eyfer in harter Verfolgung ihrer Evangelischen Unterthanen öffentlich an Tag zu legen/ wie man solches an Herrn Johann Arnold von Sickingen sonderlich wahrgenommen/ welcher mit einer so harten Rigueur gegen seine Evangelische Landes-Kinder verfahren/ daß die meisten Unterthanen sich gemüßiget befunden/ Weib und Kind/ Hauß/ Hof und alles das Ihrige mit dem Rücken anzusehen/ und ins bittere Elend fort zu wandern. Da es dann bey solcher Expultion der Mannes-Personen nicht geblieben/ sondern ihre zurück gelassene Weiber/ Kinder und Freunde wurden ins Gefängnüs geschmissen, ihre Güther/ Haab und Nahrung privirt/ Summa/ in eine mehr als Egyptische Esclavage gestürtzet/ alles und jedes denen circa Religionem im Röm. Reich geschlossenen Verträgen und Reichs-Abschieden/ sonderlich aber den Westphälischen Frieden-Schluß e diametro zuwider/ dergestalten/ daß Se. Churfürstl. Durchl. von Pfaltz/ Carl Ludwig/ Christ-mildesten Andenckens/ wegen habenden dasigen Juris Ecclesiastici, de quo infra, sich der bedrangten armen Evangelischen Unterthanen eyfferigst angenommen/ wie aus Beylagen Lit. A. und B. zu ersehen/ aber damit mehr nicht ausgerichtet/ als daß die Gedrückte noch mehr gedrücket/ in weit unglücklichern Zustand als zuvor gesetzet wurden/ lege Lit. B. weswegen sothane unverantwortliche Proceduren für damahlig regierende Kayserl. Majest. Ferdin. III. glorwürdigsten Andenckens/ selbsten gelanget/ welche diesen unchristlichen Beginnen vorzubiegen einen nachdrücklichen Befehl von Regenspurg aus an gedachten Johann Arnold von Sickingen ergehen lassen/ Krafft dessen die ins Elend vertriebene Evangelisch-Sickingische Unterthanen wieder zu ihren Weibern/ Kindern und Güthern gelassen/ diese aber der Gefängnüssen befreyet/ und die ihnen entzogene Güther und Nahrung-Mittel restituiret werden solten. Besiehe Beylage Lit. C. Wie weit aber Herr Johann Arnold von Sickingen sich auch diesem Reichs-Decret opiniatriret/ dergestalten/ daß auch Chur-Maynz und Hessen-Darmstadt/ als Commissarii & Executores, alles nach dem Westphälischen Friedens-Schluß in den Sickingischen Kirchen und Schulen auwieder einzurichten erkannt worden/ solches ist nicht ohne Verwundern aus Lit. D. in mehrerm zu ersehen.

Wie sorgfältig auch damahlen Se. Churfürstl. Gn. von Maynz und Se. Churfürstl. Durchl. von Hessen-Darmstadt/ höchst-seel. Andenckens die aufgetragene Kayserl. Commission übernommen/ und wie gnädig dieselbe denen Bedrangten die hülffliche Hände geboten/ wie nicht weniger die Sickingisch-Lutherische Kirchen in ihre vorige Freyheiten plenarie gesetzet solches achtet man als eine bekannte Sache unnöthig allhier prolixe zu erzehlen.

Was aber diese den Sickingischen Kirchen und Schulen zu gut geschehene Reichs-Commissiones und Verordnungen bey damahligen Herrn von Sinckingen für ein Geblüthe gegen seine Evangelische Unterthanen erwecket/ wie sehr auch dieselbe sich beflissen/ auf andere Weise gegen solche sich zu revangiren/ und was für gefährliche Suiten er dadurch über seine Person/ Leib und Leben gezogen/ davon ist um deste weniger nöthig allhier weitläufftige Meldung zu thun; Alldieweilen männiglichen bekannt/ was die Gerechtigkeit GOttes für eine Rache gegen einem solchem publiquen Verfolger des Evangelii durch einen unglücklichen Mußqueten-Schuß ausgeübet hat.

Gleichwie aber dieses Herrn Johann Arnold von Sickingen unglückliche Vestigia seinen Sohn und Successorem, Herrn Franz Friederich/ Freyherrn von Sickingen/ billig terriren und abschrecken/ mithin verursachen sollen/ dem ewigen GOtt im Himmel das Dominium in Conscientias alleine über seine Evangelischen Unterthanen ihre Kirchen- und Schul-Freyheiten vigore Pacis Religionis unangetastet zu lassen. Gestalten auch dieselbe vor Ablegung ihres Juraments auf den Sickingischen Huldigungs-Tag/ darum unterthänig einkommen/ er auch solche Freyheiten ihnen heiliglich zugesaget/ besiehe das Memorial davon/ und den darauf ergangenen Befehl Lit. E. So hat aber dennoch ein solcher Verspruch/ allem Schein nach/ das unchristliche Axioma: Hæreticis non est servanda fides (dann die Evangelische Unterthanen Sickingischen Gebieths von dasiger Herrschafft nur für öffentliche Ketzer gehalten werden) zum Fundament gehabt; Anerwogen jetzmahlig regierender Herr Baron von Sickingen seine gröste Mühe seyn lassen/ die Evangelische Religion aus seinem Ländlein funditus zu extirpiren. Zum Beweißthum dessen aber hätte man allhier

allhier einen Catalogum multivariarum persecutionum, die vormahlige beyde Evangelische Pastores zu Ebernburg und Veihel/ nahmentlich Herr Johann Michael May/ nachmahliger Pfarrer der Evangelischen Gemeinde zu Dripp-stadt/ 2. Stund von Kayserslautern/ und Herr Michael Grollmayer/ von dem jetzmahligen Herrn von Sickingen in so lange beleget worden/ biß sie/ weilen die unerträgliche Bedrängnüsse länger zu erdulden ihnen unmöglich gefallen/ sich genöthiget sahen/ anderwärtige Bedienungen anzunehmen/ und diese Kirchen zu quittiren. Weilen aber solche Erzehlungen zu weitläufftig fallen dörfften/ die man aber dennoch auf erheischenden Fall zu specificiren und an Tag zu legen jederzeit paratist/ als will man nur folgends melden: Daß der Herr von Sicking diese Pastores eben deswegen fort zu bringen suchte/ weilen sie in plenariam Farium & bonorum Ecclesiasticorum possessionem immittiret gewesen/ er aber die Kirchen-Intraden mit seinem Catholischen Pastore/ welcher auch zugleich den Præceptoratum domesticum für die Sickingische Kinder versahe/ gerne getheilet wissen/ mithin keinen Lutherischen Pfarrer annehmen wolte/ als welcher ihme ein gewisses Quantum von der Lutherischen Kirchen-Besoldung zukommen lassen würde. Als hat er auch darinnen in so weit reussiret/ daß vorbesagter Evangelischen Pastorum Successor, Herr M. Georg Henrich Rungesser/ dem Sickingischen Præceptori oder Catholischen Pastori von denen Lutherischen Kirchen-Gefällen 12. Malter Korn und 2. Ohm Wein überlassen muste. Nachdem aber dieser Pfarrer Rungesser von Anno 1691. Todes verfahren/ und die Gemeinden Ebernburg und Veihel um einen andern Seelsorger bey Herrn von Sickingen/ welcher/ vermög in vorigen Krieg ergangenen Kayserl. Avocatorien/ sammt seiner Familie nacher Geissenheim ins Rheingau sich begeben/ anhalten/ und durch einen dahin abgeordneten Gerichtsmann/ Johann Jacob Schencken/ ein deswegen gestelltes Memorial unterthänig überreichen lassen wollen; Als wurde dieser Mann mit Ungnade/ nachdeme man ihme das Memoriale für die Füsse geschmissen/ unverrichter Sache wieder fortgejaget. Hierauf befande sich die Gemeinde malgre gemüßiget/ bey dem damahligen Frantzösischen Gouverneur und Intendanten/ Monsieur de la Goupilliere/ zu Homburg sich anzumelden/ und um die Installation eines unentbehrlichen Seelsorgers unterthänig einzukommen; welcher auch alsobald in ihr Christliches Petitum eingewilliget/ und auf damahlen ihme übergebenes Frantzösische Memorial folgendes kurtze aber gewißlich sehr Christl. und raisonables Decret gesetzet: Nous y consentons pourveu que les suppliants choisissent un Homme NB. de bonne Vie & meurs: Wir geben unsern Willen hierinnen/ doch daß die Supplicanten einen Mann erwehlen sollen NB. von guten Lebens-Wandel und Sitten. Worauf dann die Evangelische Kirchen-Vorstehere zu Ebernburg und Veihel den damahligen Pfarrer in Jngelheimer-Grund/ Herrn Andreas Jacob Fuchsen zur vacanten Pfarr-Stelle der Mutter-Kirchen zu Ebernburg und dero beyden Filialen Veihel und Bingard/ den 19. Martii 1691. erwehlet und beruffen. Kaum aber hatte der damahlige Frantzösische Commendant auf dem Schlosse Ebernburg/ Monsieur du Bois/ von der Vocation dieses Evangelischen Pfarrers und seiner Ankunfft zu Ebernburg ein Wort gehöret/ so beschickte er ihn auf das schleunigste/ mit Vermeldung: NB. Es habe der Herr von Sickingen von Uber-Rhein an ihne geschrieben/ er solte ja nicht gestatten/ daß ein Lutheris. Ministre von denen Unterthanen zu Ebernburg angenommen und eingesetzet werde. Worauf gedachter Herr Fuchs/ als nev-installirter Pfarrer/ nebst denen gleichfalls zugegen gewesten Kirchen-Vorstehern/ die dißfalls ergangene Ordre von dem Gouverneur und Intendanten zu Homburg/ Monsieur de la Goupilliere/ aufwiesen/ und sich damit legitimirten. Worauf gedachter Ebernburgischer Commendante/ Monsieur du Bois/ zur Antwort gab. Weilen es der König erlaubte/ so könte weder der Herr von Sickingen noch er selbsten etwas dargegen unternehmen/ sagte auch/ daß sein König das Städlein Ebernburg zu erweitern/ und denen daselbst bauenden Unterthanen/ sie seyn was Religion sie wolten/ 20jährige Freyheiten zu geben/ entschlossen seye. Worauf dann der Abschied genommen/ und Hr. Pfarrer Fuchs in die völlige Possession offt bemeldter Kirchen und derer ordentlichen Salariorum immittiret/ auch wehrenden Krieg über/ und solange der Herr von Sickingen abwesend gewesen/ darinnen unperturbiret gelassen worden/ dergestalten/ daß/ als der damahlige Catholische Cure du Guarnison Frat. Matthias von Cölln/ diejenige 12. Malter Korn und 2. Ohm Wein/ welche Herr von Sickingen modo illegitimo & ex mero potentatus capite von dem vorigen Pfarrer Rungesser für den vormahligen Catholis. Pastorem heraus und abgezwungen/ von dem Pfarrer Fuchsen gleichfalls prætendirte/ als ist ihme solches prævia demonstratione, daß der vorige Pfarrer Rungesser solches nolens volens, doch aber ohne Consequentz und Præjuditz seiner Successorum, laut des Contracts/ selbsten thun müssen/ von denen Frantzosen selbst nicht gebilliget worden/ sondern dem Lutheris. Pfarrer die völlige Pfarr-Besoldung den gantzen Krieg über frey eingeraumt geblieben. Kamm aber ward A. 1697. der Rysswicki-

sche Frieden zwischen dem Reich dessen Alliirten und der Cron Franckreich geschlossen, die Frantzösische Guarnison zu Ebernburg aus- und Herr von Sickingen daselbsten eingezogen, so hielte er vor keinen geringen Chagrin, einen Evangelischen Prædicanten daselbsten anzutreffen, ließ deswegen seine gröste Sorge seyn, nicht etwan tecte, sondern publice diesen Evangelis. Prediger auf das härtesten zu presequiren, griff ihn deswegen an seiner leiblichen Nahrung an, entzoge ihm die gantze Helffte seiner Besoldung an Geld, Früchten, Wein, Zehenden, Pfarr-Güthern, und an allem, was hiebevor seine Antecessores und er selbsten tempore belli alleine genossen, gab die Helffte der Güther einen Hoffmann, schaltete und waltete pro lubitu damit, ungeachtet der Herr von Sickingen von selbsten geständig, daß die Collatur & consequenter das jus circa administrationem Bonorum Ecclesiasticorum nicht ihme, sondern dem Stifft Neuhaussen zustehe. Ja, man muthete noch hiebey dem Evangelischen Pfarrer zu, einen schrifftlichen Revers von sich zu geben, und darinnen zu bezeugen, daß er freywillig die Helffte seiner Besoldung dem Catholischen Priester überlassen, und wann ihm etwas darüber gereichet werden würde, er es für keine Schuldigkeit, sondern als eine ledige Gnade des Herrn von Sickingen annehmen und halten solte. Welches aber der Pfarrer Fuchs, weilen ein solches seinem Gewissen schnur stracks entgegen, auch seinen Successoren au dernier poinct præjudicirlich war, nicht eingehen, sondern sich lieber zu Erduldung grösserer Verfolgung resolviren wolte.

Weilen aber der Herr von Sickingen, allen vormahligen Religions-Vorträgen, und auch dem Ryßwickis. Friedens-Schluß selbsten, sonderlich dessen 4. Artickul schnur stracks entgegen, sonsten wo in seiner Herrschafft, als zu Köngernheim, den damahligen Pfarrer, Nahmens Helden, und Herrn M. N. Rappen, Evangelischen Pfarrer zu Hemkirchen, weilen sie sich die Helffte ihrer Pfarr-Besoldung nicht nehmen lassen wolten, (also handelt der Herr von Sickingen mit den Evangelischen Kirchen und Predigern seiner sämmtlichen Herrschafft) vom Dienst entsetzet und fortgejaget hatte; Als konte man offtbesagten Pfarrer Fuchsen um desto weniger verdencken, daß er sich auf seine Amotion und Verweisung ins Exilium gefast machende, um anderwärtige Beförderung sich umsahe. Er supplicirt, bath und flehete indessen demüthigst, fußfälligst und unterthänig, ihme seine Lebens-Nahrung und sauer verdiente Pfarr-Besoldung, ohne fernere Vorenthaltung, zukommen zu lassen, er richtete aber damit mehr nicht aus, als daß man ihme ein deswegen übergebenes und in submissesten Terminis abgefastes Memorial in 28. Stücke zerrissen, durch den Jäger also wieder einhändigen und dabey sagen liesse: Es solte der Pfarrer Fuchs künfftighin wegen der Pfarr-Bestallung sich nicht mehr anmelden, oder man werde anderster mit ihme verfahren. Hier geschweiget man andere unzehlbare Torten, welche ihme und seinen Beicht-Kindern Zeit seines Amts angethan worden, da man ihn öffentlich auf der Cantzel stehend angeruffen, still zu schweigen, ihn durch den Catholischen Schulmeister am Mantel zupffen, zum Stillschweigen anhalten, die aus eigenen Kosten angeschaffte Sand-Uhr wegnehmen, und dennoch darbey 12. Gülden Straff dictiren lassen, wann die Predigt länger als 9. Uhr währen würde. Welche Dinge um desto weniger können geläugnet werden, alldieweilen sie also öffentlich für den Augen vieler betrübter Evangelischen Unterthanen geschehen, welche noch meistens im Leben, und der Pfarrer Fuchs solche mit einem Cörperlichen Eyde zu verificiren sich willigst erbiethet. Gleichwie aber eine immerwehrende Persecution weit schwerer als der bitterste Märtyrer-Tod, der einem verfolgten Christen durch einen einigen Schwerdt- oder andern Streich allerley dem menschlichen Leib und Leben beschwehr- und unerträgliche Mortificationen auf einmahl wegnimmt; Als resolvirte sich offtbesagter Pfarrer Fuchs, weilen er sothane ihm angelegte Torten unmöglich länger ertragen, als auch ein Mensch ohne Nahrung sein zeitliches Leben nicht fortbringen, weniger mit allen solchen Trübsalen seiner Kirche dennoch nichts nutzen, vielmahl aber wahrnehmen konte, daß über die Unterthanen ins künfftige dasjenige Ubel ausgegossen werden würde, welches man nicht wohl mit Fug an ihrem Pfarrer vollziehen möchte, eine zu erlangende Vocation für seine Erlösung anzunehmen; doch aber mit dieser expressen Reservation, daß er eher nicht wegziehen wolle, er sey dann eines Evangelischen Successoris gäntzlich versichert. Alleine es wartete Hr. von Sickingen nicht auf dieses Pfarrers sonsten übliche Resignation, sondern nachdeme er erfahren, daß Herr Fuchs anderwärtige Vocation anzunehmen, sich resolvirt, als schickte der Herr von Sickingen demselben alsbalden seine schrifftliche Dimision, mit Vermeldung: Er habe allberit um einen andern Pfarrer nacher Heidelberg geschrieben, nebst der Versicherung: daß die nunmehro vacante Pfarr-Stelle mit nehesten wieder ein tüchtiges Subjectum erhalten werde. Dieses hatte auch von Anfang einen zimlichen plausiblen Schein, dann Herr von Sicking beruffte einen Lutherischen Studiosum Thologiæ, Nahmens Engelhard Golhausen, welchem er die Pfarr Ebernburg und zugehörige Filialen mündlich conferirte, aber die Pfarr-Stelle eben so wenig ihme als einem Türckischen Mufti

Mufti oder Jüdischen Rabinen zukommen zu lassen im Sinn hatte, sondern es geschahe lediglich deswegen damit Herr Pfarrer Fuchs sich eines gewissen Successoris versehen, und deswegen desto getroster fortgehen, mithin Hr. von Sickingen Gelegenheit gewinnen möchte, (weilen solcher Studiosus mit leichter Mühe als ein Pastor Ordinarius fortgejaget werden könte) die arme Kirche ihres Evangelischen Seelsorgers gäntzl. zu berauben. Welches auch alsbalden seine höchst-unglückliche Erfüllung erreichet. Dann als der Pfarrer Fuchs (weilen besagter Studiosus Gylhausen allbereit den Dienst versahe) seine Valet Predigt ablegte, und die Pfarr Herrheim Gräflich-Leinigischer Herrschafft bezogen, so muste er mit nicht geringem Verdruß bald erfahren daß der vermeinte Successor Gylhausen, weilen dieser zu seinem Zwecke keinesweges gelangen können, auch wieder fortwandern müssen, und daß also der Herr von Sickingen, durch diesen seinen ausgesonnenen Kunst-Griff, die Gemeinden Ebernburg, Weihel und Bingard, auf einmahl um ihren Seelsorger und alle Kirchen-Privilegia gebracht habe. Nachdeme aber Se. Churfürstl. Durchl. von Pfaltz dieses des Herrn von Sickingen unrechtmäßiges Verfahren unterthänigst remonstrirt, und bey Deroselben, weilen dem Chur-Hauß Pfaltz wegen des Stiffts Neuhausen das Jus Patronatus & Collaturæ zu Ebernburg von allen Zeiten her zugestanden, um einen Pfarrer unterthänigst angehalten wurde; als erhielte Johann Heinrich Fittich, damahliger Studiosus Theologiæ, von Chur-Pfaltz die Vocation zur Ebernburgischen Kirchen, muste auch deswegen bey Chur-Pfaltz Evangelisch-Lutherischen Consistorio die erfordernde Præstanda præstiren, da er dann exantlato Examine & sequente ordinatione consueta dem Herrn von Sickingen zugeschickt, und der Gemeinde als Pastor Ordinarius præsentiret werden solte. Aber es brachte der Herr von Sickingen mit Zuziehung allerley Mittels-Personen die Sache so weit, daß er diesen von Chur-Pfaltz præsentirten Evangelis. Pfarrer ohne anderwärtige Widerrede fortschicken, und in seiner vorig de facto angemasten souverainen Puissance wider seine Evangelis. Kirche continuiren dorffte. Weilen er aber wohl wuste, daß der einmahl zur Pfarr-Stelle Ebernburg examinirte, ordinirte und præsentirte Pfarrer Fittich seine Aufnahm und Confirmation pousiren und ferners wo suchen würde; als hat er ihn damit geschweiget, daß er ihme einen anderwärtigen Pfarr-Dienst, nehmlich den zu Küffelsheim, Freyherrl. Gosischer Herrschafft, als allwo Herr von Sickingen das Jus Patronatus & Collaturæ besitzet, wiederfahren lassen, daß also die armseelige Kirchen, zu Ebernburg und zugehöriger Orten auch dieses Pfarrers sich beraubet sehen musten. Auf solche Art und Weise machte sich Herr von Sickingen zu einem gantz undependirlichen Herrn, mit den Evangelis. Kirchen seines Gebiets pro lubitu zu spielen, zu schalten und zu walten. Und weilen ihme biß dahin alle Machinationes wider seine Evangelische Unterthanen angangen, so continuirte er gegen dieselbe auf folgende Art: Nemlich er schliesse die Kirchen zu, daß in 3. Jahren kein Lutheris. Unterthan wuste, wie solche von innen aussahe. Die neu angehende Eheleuthe musten durch den Catholischen Priester proclamiret werden. Ein Unterthan, Nahmens Johann Michael Höblich, weigerte sich, und wolte nicht von einem Catholis Geistlichen proclamirt seyn, muste deswegen eine Geld-Straff mit 30. baaren Gülden erlegen. Die Copulationen wurden in Privat-Häusern bey Ställen und in Scheuern verrichtet, wie dann der Evangelis. Pfarrer zu Creutznach, Johann Georg Keifflin als jemand von seinen Beicht-Kindern sich zu Ebernburg verheyrathete, und er auf so inständiges Ersuchen, daß die arme neu-angehende Eheleuthe in der Kirchen copulirt werden möchten, aber nichts ausrichten oder erlangen können, selbsten einem in einer Scheuern und neben einem Stall vorgewesten Copulations Actui beygewohnet, und wurden binnen zehen Jahren mehr nicht als etwan drey paar Eheleuthe, und zwar aus einer sonderbaren nach vielen Bitten und Flehen erlangter Gnade in der Kirchen copuliret.

Die Kinder wurden in denen Häusern getaufft. Die Leich-Begängnüsse musten entweder ohne Gesang und Klag, oder auf den Kirchhoff unter freyem Himmel in Hitz und Frost, im Regen und Schnee und allerley unbequemlicher Witterung auf recht betrübteste Weise celebriret werden. Da aber auf inständiges Bitten und Flehen der benachbarte Pfarrer Rhein-Gräflich-Grumbachischer Herrschafft zu Hochstätten, Herr Johann Heinrich Tenner, einmahl die Erlaubnüß erhielte, in der Kirchen und zwar bey Beerdigung des Nicolaus Schweigharten, Inwohners allda Haußfrauen, öffentlich zu parentiren, so durffte solche Freyheit auch nicht ohne Verdruß hin pasiren, dann der Catholis. Priester, Nahmens Kasti, mitten unter wehrender Predigt, zur Kirchen hineinstürmete, besagten Pfarrer Tenner stillschweigen hiesse, nach vollbrachter Predigt aber aus einem wunderlichen und recht seltzsam Catholis. Eyfer die Cantzel oder den Ort, wo der Evangelis. Prediger gestanden, (Risum teneatis amici) abhoblen, u. die Spähne davon verbrennen, auch nachmahlen die Cantzel-Thür mit einem Schloß wohl verwahren, und den Lutheris. Ketzern, (des Catholis. Cure Vorgeben nach) allen Zugang auf das sorgfältigste verlegen lassen, wie dann die besagte abgehobel-

hobelte Cantzel noch auf den heutigen Tag also verschlossen ist. Damit aber es nicht das Ansehen gewinnen möchte, als wolte der Hr. von Sickingen die Lutherische Religion dout d'un coup zu Boden schmeissen, gestalten er es vor rathsamer hielte, solches successive und unvermerckt zu thun; so stellet er sich, als ob es ihme wegen solcher Dinge selbst nicht lieb wäre, kam bey Chur-Pfältzischer Regierung schrifftlich ein, prætendirte die von Chur-Pfaltz zu Ebernburg längstens besessene Jura Ecclesiastica, formirte einen verwirrten Proceß &c. erlaubte auch nach Verfliessung 3. oder 4. Jahren, daß die Unterthanen auf vorher geschehenes Bitten und suppliciren, nebst Erlegung eines so genannten Accidenz an den Sickingis. Secretarium, nur etwan zu Zeiten auch einmahl zur Kirchen gehen, und darinnen ihren Evangelis. Gottesdienst verrichten, und ihre Psalmen, aber anderster nicht als Israel an den Wassern zu Babel, absingen dörfften. Das heilige Abendmahl aber wurde niemahlen zu halten erlaubet, weswegen die Unterthanen wie die verstöhrte Schafe, theils zu Creutznach, theils im Rhein-Gräflichen hinc inde, dieser geistl. Seelen-Speise nachgehen, auch ihre Kinder an andere Orte schicken müssen, sie zum Genuß dieses Sacraments informiren und admittiren zu lassen. Dann nachdeme vormahliger Schultheiß zu Veihel, Nicolaus Großart und David Rödlen, Inwohnere allda, beyde Catholischer Religion, vermög derer mit ihren Lutherischen Haußfrauen aufgerichteter Ehe-Packen, ihre Kinder zur Evangelis. Religion anziehen liessen, wurde des ersten seine Haußfrau 12. Tag und Nachte in Thurn geworffen, und ihr Mann auf allerley Art und Weise dergestalten persequiret, daß er endlich sich genöthiget sahe, gar ausser Landes fort zu ziehen. Der gantze Verfolgungs-Handel dieser beyden Leute Geld-Strafe und abgenommenes Viehe, und wie man den Catholis. Pastorem pro Executore gemacht, ist zu vernehmen sub literis K. L. & M. insonderheit ist zu lesen, was der Catholis. vormahlige Schultheiß Großart für ein Attestat seiner Lutherischen Frau und Kinder halben ausgestandener Verfolgungen ertheilet, Lit. Aa.

Betrachtet man das Schul-Wesen bey sämtl. diesen Evangelis. Gemeinden, so kan wohl nichts pitoyablers von der Welt seyn; dann es wurde den Gemeinden, welche zu allen Zeiten selbsten ihre Evangelis. Schulmeister erwehlet, das freye Schul-Recht entzogen, ihnen Catholis. Schul-Diener mit Gewalt aufgedrungen, mit dem Befehl bey 10. fl. Frevel, den Schulmeister mit Frieden seine Catholische Schul halten zu lassen, auch die Lutheris. Kinder in solche zu schicken, oder für die ausbleibende Kinder alle Quartal dennoch 10. Alb. zu zahlen, laut Hn. von Sickingen eigenhändigen Decrets, welches, vermög der Rubric, der Lutherische Schultheiß der gantzen Gemeinde verlesen muste, Lit. Q. und das nachmahlen zu Veihel mit weit schärffern Rigueur bey Straff von 20. fl. repetiret wurde. Besiehe Beylagen sub literis Q. X. Y. & Z. also daß es recht erbärmlich anzuhören, wann die Evangelische Kinder noch auf den heutigen Tag ihr Morgen-Tisch- und Abend-Gebethe für GOtt und ihren Eltern verrichten wollen, sie von Evangelis. und Catholis. Gebethen, auch dem Ave Maria oder so genannten Englischen Gruß, eine recht confuse und unandächtige Mixtur zu machen, auch dadurch ihre Eltern zu tausendfältigen Thränen zu bewegen pflegen. Man geschweiget allhier, in was für ein wild-wüst-vieh- und barbarisches Leben diese arme Jugend ohne Erziehung zur Erkäntnüs GOttes von Tag zu Tag je länger je mehr verfället; nach dem bekannten Sprichwort: Jacentibus scholis omnis Barbaries invadit. Da man dann sich bey so gestalten Sachen nicht ohne Ursach zu verwundern hat, daß die Frantzosen im vorigen Krieg lange nicht so hart mit der Evangelis. Schul-Jugend verfahren, sondern in der Religion ihre Schul-Ubungen frey gelassen. Vide Beylage Lit. B. Betreffend aber die Pfarr- und Schul-Salaria, auch sämmtliche Kirchen-Güther, so seynd jene vom Herrn von Sickingen gäntzlich eingezogen worden; die Kirchen-Güther aber an Hof-Leute als weltliche auf gewisse Jahr und Pachten vermiethet, das Pfarr-Hauß zu Ebernburg wurde, nachdeme man dasselbe halb zerfallen lassen, vollends biß auf den Boden niedergerissen, das Holtz in Privat-Nutzen verwendet, und was das seltsamste ist, so seynd die Ziegel davon theils auf die Herrschafftliche Scheur, theils auf das alte Pfarr-Hauß zu Hüffelsheim, Freyherrlicher Gosischer Herrschafft, welches Hr. von Sickingen wegen dasig habende Zehenden zu bauen und im Stande zu erhalten hat, gedecket worden. Und auf solche Art werden die Lutherischen Pfarr-Häuser im Sickinschen gehalten, nehmlich daß man eines niederreisse um ein anders sonst wo damit zu flicken. Hingegen hat die arme Gemeinde dem Catholischen Schulmeister zu Ebernburg ex propriis ein Schul-Hauß kauffen müssen. Das Pfarr-Hauß zu Veihel aber ist den Hof-Leuthen eingeraumet, welche die dasige Kirchen-Güther an sich gepachtet haben. Wider all diese des Hn. von Sickingen bißhero unternommene Attentanten müssen die arme Evangelis. Unterthanen silentium prorsus servile præstiren, sonsten sie ihr Elend nicht übersehen können. Dessen aber ein einiges Exempel zu gedencken, so hat die Gemeinde zu Veihel das dasige Pfarr-Guth der Kirchen zum besten bauen, und keinem Hoffmann dasselbe zukommen lassen wollen, worauf dann Bernhard Kiesshaber, als welcher mit seinem Pflug zu erst in das Pfarr-Guth gefahren

als

alsbald 30. Gulden Straff erlegen muste, besiehe Beylage Lit. G. & H. nebst angefügter mündlicher Bedrohung, daß, so offt er sich mehr würde gelüsten lassen, dergleichen zu thun, oder sonsten in Kirchen-Sachen sich zu mischen, er jedesmahl 50. Gulden Frevel erlegen solte. Man geschweiget allhier geliebter Kürtze halben unzehlbare andere Dinge und Drangsalen mehr, unter sothanen mehr als Egyptischen Joch aber rufften diese gedrückten Evangelische Christen Himmel und Erden um Hülff und Rettung an. Sie addressirten sich aber für allem an Chur-Pfaltz Evangelisch-Lutherisches Consistorium, welches auch die Sache bey der Regierung zu Heidelberg so weit brachte, daß A. 1706. im Aug. Herr Christoph Richter, damahliger Pfarrer der Evangelischen Gemeinde zu Edigshoffen nacher Ebernburg und zugehörigen Kirchen installiret und eingesetzet werden solte, würckte auch deswegen ein Chur-Pfältzisch Regierungs-Decret aus, vermöge dessen der damahlige Truchseß zu Creutznach, nunmehriger Regierungs-Rath zu Heidelberg, Herr Johann Michael Otto, mit Zuziehung des Evangelischen Pfarrers Keifflins zu Creutznach, ihn Herrn Richtern zum Pfarren nacher Ebernburg einsetzen, und diejenige Jura, welche Se. Churfürstl. Durchl. von Pfaltz Carl Ludwig, Christ-mildesten Andenckens, jederzeit daselbsten in Ecclesiasticis exerciret hatten, gleichfalls zu observiren, welches eine so grosse Freude bey denen Ebernburgischen Unterthanen nicht alleine, sondern auch bey männiglichen, die jene Drangsalen bißhero zu Hertzen gezogen, als die Freude derer weiland aus Egypten und Babel geführten Israeliten gewesen, verursachte, aber wie bald verwandelte sich dieses Frolocken in ein lamentables Klagen und Weinen? immassen so wohl der Herr von Sickingen selbsten, als dessen Secretarius und die benachbahrte Catholische Geistliche cœlum & terram movirten, damit ja die Installirung des Evangelischen Lehrers nicht vor sich, sondern zurück gehen, wenigstens ins Stecken gerathen möchte, welches letztere auch hoc modo geschahe, indeme dem Herrn von Sickingen etliche Wochen Dilation gegeben, dem Pfarrer Keifflin vom Ober-Ambt der vorgeweste Actus abgesaget, und hingegen aller Orten die Sache unterbauet wurde, daß alle angewandte Mühe und Hoffnung auf einmahl wieder zu Wasser worden. Gestalt der Herr von Sickingen sich erbothen, dem Chur-Hauß Pfaltz darzuthun, daß das Jus Episcopale ihme tanquam Domino territoriali alleine zukomme, und solches von denen vormahligen Reformirten Churfürsten ihme de facto entnommen, und violenter infringiret worden. Es wuste aber der Herr von Sickingen sehr wohl, was diese Objection ihme nützen würde, nemlich, daß er Gelegenheit gewinnen möchte, perpetua litis pendentia, auch seinen Evangelischen Unterthanen perpetuam in Ecclesiasticis pressuram zu causiren, gestalten biß Chur-Pfaltz einem Edelmann hocce passu nachgeben, dieser aber contra einen so mächtigen Potentaten reussiren möchte, die Gebeinde derer Evangelischen Sickingischen Unterthanen anwürcklich verfaulet, mithin ihre Kirchen-Privilegia in totum zu Grunde gegangen seyn würden. Ungeachtet dieses allen aber, so liessen die bedrängte Unterthanen dennoch nicht nach, durch vielfältiges demüthiges Bitten und Fleben omnem lapidem zu moviren, ob sie möchten in ihrer grossen Seelen-Gefährlichkeit mit einem rechtschaffenen Pastore anwiederum versehen und erfreuet werden. Es wurde ihnen aber der Anschlag gegeben, wann sie wegen des Salarii mit dem Catholischen Geistlichen daselbsten könten einig werden, so möchte es schon geschehen, daß sie in ihrem Petito reussiren würden, weswegen sie dann ein unterthäniges Memoriale eingaben, darinnen einen Candidatum Ministerii, nahmentlich Anton Henrich Kochen, nebst solchem auch die Conditiones Salarii für den Catholischen Pastorem vorschlugen und sich einbildeten, es seye unmöglich, daß man diese raisonable Vorschläge nicht acceptiren solte, junge Beylage Lit. M. allein es bliebe die Sache so elend als zuvor, angemerckt man die Unterthanen mit folgender Antwort fortschickte: Es hätten Se. Churfürstl. Durchl. von Pfaltz das Stifft Neuhausen, Krafft dessen sie zuvor das Jus Collaturæ zu Ebernburg gehabt, sammt diesem erstbesagtem Jure dem Dohm-Stifft Wormbs in einer Landes-Partage eigenthümlich überlassen, also, daß nunmehro bey dem Dom-Stifft zu Wormbs die Denominatio & Præsentatio Pastoris und nicht zu Ebernburg gesuchet werden könne. Ungeachtet man aber ohne Mühe die widrige Intention des Hn. von Sickingen wahrnehmen und leichtlich vermercken konte, daß es ihme kein Ernst seye, einen Evangelischen Pastorem um sich zu dulden, so probirte man es dennoch, und kam bey dem Dohm-Capitul, oder vielmehr bey des Hn. Bischoffen zu Wormbs Hochfürstl. Durchl. unterthänigst ein, obenbesagten Candidato Ministerii die Pfarr Ebernburg gnädigst zu conferiren, da man dann nachmahlen schon sehen würde, wie man bey Se. Churfl. Durchl. zu Pfaltz und dem Hn. v. Sickingen rationem confirmationis ad dictam Parochiam zu wegen kommen möchte. Man hat aber (weilen die Sache zu Wormbs durch Briefe vom Hn. v. Sickingen allbereit per posta unterbauet worden) alsbalden zur Antwort erhalten: Es habe der Hr. von Sickingen sich erbothen darzuthun, daß den Ebernburgern kein Evangelis. Pfarrer de jure zukomme. Nachdeme aber dieser Antwort

gründ-

gründlich begegnet wurde, so fiel die letztere Antwort auf diese Terminos: Es soll der Herr Candatus nur etliche wenige Zeilen von dem Herrn von Sickingen beybringen, worinn derselbe mit seiner, des Candidati Persohn zu frieden zu seyn attestire, gestalten man ihme niemand gezwungener Weise aufzudringen gesinnet seye; quo facto man alsobalden ihme die Pfarr Ebernburg conferiren wolle. Als der Abgeordnete nun mit dieser Antwort retournirte, stellete man alsbald ein bewegliches Memoriale, worinnen der Herr von Sickingen um den Consens zu dieser Sache, und daß derselbe gegen die præsentirende Persohn nichts zu sagen hätte, unterthänig gebethen wurde. Man unterstützte auch sothanes Memoriale mit einem sehr kräfftig und obligeanten Recommendations-Schreiben von dem Chur-Pfältzischen Rath und Falckensteinischen Ober-Amtmann, Herrn Pleicknern zu Creutznach, welcher zwar selbsten Catholischer Religion, aber jederzeit in allen billigen Sachen den Evangelischen Christen hin und wieder, sonderlich aber der Lutherischen Kirchen und Gemeinde zu Creutznach, ungemeine Gutthaten erwiesen, und die an einem andern Ort mit mehrern eloges au dernier poinct gepriesen zu werden, meritiren ꝛc. Alleine ungeachtet dieses allen, muste wohlbesagter Herr Rath Pleickner seine so nervose eingerichtete Commendatitias Krafft-loß sehen, und was er sich zu der Zeit, da er dem Herrn von Sickingen vormahlen in diesen Händeln dienete, nicht einbilden können, in der That erfahren; Anerwogen man ihme mit dem nichts sollenden Vorwand schrifftlich abspeisete: Es könne ohne besorgende Ungnade von Sr. Churfürstl. Durchl. von Pfaltz, als mit welchem man ratione juris Episcopalis in actualilite begriffen, und von Sr. Hochfürstlichen Durchl. dem Hn. Bischoffen von Wormbs, kein Pfarrer von dem Hn. von Sickingen zu Ebernburg toleriret werden. Uber welche frivole Entschuldigung mehr- und wohl bemeldter Hr. Rath Pleickner als ein bekannt, gerecht, gelehrt und verständiger Mann, in einen an den Pfarrer Keifflin dißfalls abgelassenen Frantzösischen Schreiben, sich nicht ohne habende Raison railliret, hingegen aber ein recht Christliches Mitleiden gegen die bedrängte Evangelische Christen zu Ebernburg contestiret, weswegen man sich nicht scheuet, und aus Gewissens-Trieb nur den Anfang aus besagten Schreiben in der Beylage Lit. R. zu communiciren. Gewißlich, wann die unter Catholischer Herrschafft wohnende Lutheraner dergestalt verfolget werden, daß ein Catholischer Christ es nicht ohne Mitleiden ansehen kan, wohl aber genöthiget wird zu sagen und zu schreiben; Je plains les pauvres hommes &c. Ich bejammere die arme Leute; Wie es in erst erwehnter Beylage Lit. R. lautet. So muß es nothwendiger weise ein hartes Tractament seyn, womit die unschuldige Lutheraner beleget werden; wie dann auch kein rechtschaffen Catholischer Mensch seyn kan, der in Lesung dieser horriblen Drangsalen oder nachgesetzter Beylagen durch so viel tausend vergossene Thränen und ausgestossene Seufftzer unschuldiger Evangelischer armen Unterthanen nicht solte einige sensible Bewegungen in seinem Hertzen verspühren. Es ist aber desto abgeschmackter, daß der Hr. von Sickingen die Lutheraner deswegen von sich weiset, vorgebende: Er dörffte ohne zu befürchtende Ungnade von Sr. Churfürstlichen Durchl. von Pfaltz, und Hochfürstl. Durchl. dem Bischoffen von Worms, in Ecclesiasticis nichts vornehmen, da er doch beyden höchst-besagten Potentien schnurstracks entgegen, nicht sowohl alle Jura Episcopalia, als auch das Jus Collaturæ & Patronatus pro Catholicis contra Evangelicos summo modo exerciret; Dann gehöret die Versperrung der Kirchen und Schulen, die Verschliessung der Cantzeln, die Wegjagung derer Geistlichen, die Untersagung des Exercitii Religionis, die Hemmung der Glocken oder des Geläuts ꝛc. ꝛc. nicht zum Jure Episcopali? Bestehet das Jus Collaturæ & Patronatus nicht hauptsächlich in der Freyheit Pastores zu denominiren und zu præsentiren, welches der Hr. von Sickingen zu Ebernburg, bey Annehmung der bißherigen Catholischen Geistlichen sorgfältigst exerciret hat? Dann wer hat doch die Catholische Pastores vocirt, instalirt und salarirt ꝛc. Wars nicht der Herr von Sickingen, der so viel dabey gethan, als einem Patrono Ecclesiæ nach denen Catholischen Glaubens-Principiis nur immer zukommen möchte? Kommet es nicht dem Collatori und Patrono zu, die Kirchen-Güther zu handhaben, sie der Kirchen zum besten zu verlehnen, verpachten, auch necessitatis causa zu veralieniren? Thut nicht alles dieses der Herr von Sickingen ohne habende Ursach, aber denen Evangelischen zum grossen Schaden? Wem kommt die Niederreissung und Wiederaufbauung der Pfarr- und Schul-Häuser zu? Nicht dem Patrono? Wer verschencket die Decimas anderwärtig? Kein Collator, er seye wer er wolle, hat die Gewalt solches zu thun, und Hr. von Sickingen maste sich in diesem Stück noch eine weit grössere Souverainität an. Dann wie bewiesen, so sitzen die Pfarr-Güther voll Pacht-Leute, und träget derselbe wenigstens Sorge, daß dem Pater zu Ebernburg auch die Rüben bey 15. Rthl. Straffe geliefert werden müssen; besiehe davon sein eigenhändiges Ruben-Decret Lit. W. Seynd das nicht lauter Dinge, so lediglich dem Patrono Ecclesiæ zukommen? Aber ein paar Lutherische Eheleute ausser der Scheuer oder

oder Stall in der Kirchen copuliren, ein Kind in der Kirchen tauffen, eine Leich-Predigt unterm Obdach des Gottes-Hauses halten zu lassen, fürchtet man sich, man möchte Ihro Churfürstl. Durchl. zu Pfaltz damit beleidigen. Daß aber sothane des Hn. von Sickingen excuses ob prætensam litis circa jus Episcopale pendentiam nichtig und ohne Grund seyen, machet sich dahero ausfündig, weilen an den Orten, wo er das Jus Episcopale undisputable besitzet, und von niemand ihm deswegen Eintrag beschicht, er annoch die Unterthanen mit eben dergleichen, und wohl noch härtern Unterdrückungen beleget, welches insonderheit an der Maternal- und Filial-Kirchen zu Norheim und Drayssen wahrgenommen werden kan. Dann davon ist folgendes verissima Facti Species.

Das Dorff Norheim liegt in Sickingis. Botmäßigkeit, und hat der Hr. von Sickingen über alldasige Kirch das Jus Episcopale, zu solcher Maternal-Kirchen gehöret die Filial-Kirche zu Drayßen, einem Chur-Pfältzis. Dorff, nahe bey Creutznach gelegen. Das Dom-Capitul zu Maynz aber ist des Juris Patronatus & Collaturæ an beyden Orten berechtiget, geniesset auch dahero die Zehenden. Daß aber sothanen Kirchen liberrimum Religionis Evangelicæ Exercitium cum omnibus juribus & appertinentiis zukomme, ist so klar als die Sonne am Mittag, gestalten von undencklichen Jahren her, laut derer Actorum, welche bey dißfalls vorgewester Reichs-Commission Lit. C. & D. vorgangen, und die allhier anzuführen allzuweitläufftig, solche Kirche und dero Gefälle von den Evangelis. Unterthanen allda privative und alleine besessen, auch jederzeit mit ihren Seelsorgern und Schul-Dienern versehen gewesen. Daß auch vor- in- und nach dem Ryßwickis. Frieden-Schluß ein Pastor Evangelicus allda gewesen, siehet man klärlich, weilen dem letzten Pfarrer daselbsten, Hn. Joh. Georg Müntzen, nunmehrigen Pfarrern zu Kinderheim, Gräflich Leiningis. Herrschafft, von dem Hn. von Sickingen per Decretum befohlen worden, wegen des geschlossenen Ryßwickis. Friedens die Danckſagungs-Predigt zu halten, und das Te Deum &c. singen zu lassen. Vide Beylagen Lit. F. & I. & Bb. Die Drangsalen aber, welche dieser Kirchen und denen Evangelis. Unterthanen, sonderlich aber denen vorigen Pastoribus allda von dem Hn. von Sickingen sowohl als seinen Vorfahren angeleget worden, seynd viel zu weitläufftig, als daß sie alle mit einander specificiret und hier gemeldet werden könten. Man hält deswegen vor rathsam, nur desjenigen zu gedencken, was nach Schliessung gedachten Ryßwickis. Frieden-Schluß an besagten Orten, wegen Ausrottung der Evangelisch-Lutheris. Religions-Exercitii, und was sonsten denen dasigen Unterthanen für Torten von dem Herrn von Sickingen angethan worden. Dann nachdeme der letztere Pfarrer allda Joh. Georg Müntz anders wohin beruffen wurde, folgends seinen Abschied von dar genommen, so suchte man auf alle Weiß und Wege es dahin zu bringen, daß die Evangel. allda um all ihre habende Jura Ecclesiarum, Scholarum & Religionis springen, und die Catholis. hingegen solche an sich bringen möchten, dergestalten, daß die Filial-Kirche in dem Chur-Pfältzis. Dorff Drayssen sich genöthiget sahe, die Freyheiten ihrer Norheimis. Mutter-Kirche wiederum in Stand zu bringen, weswegen die Chur-Pfältzis. Unterthanen zu Drayssen, weilen sie von der Sickingis. Ungnade, Frevel und andern Torten sich nicht zu fürchten hatten, die Sache getrost angriffen, und ihre Anliegenheiten beym Evangelisch-Lutherischen Consistorio zu Heidelberg anbrachten, welches auch diesen Handel so weit poussirte, daß Herr Joh. Hein. Fittich, weilen er die Pfarr Ebernburg umsonst gesuchet, nacher Drayssen gesetzet, und in dasige Pfarr immittiret werden solte; weilen man davor hielte, es sey besser, daß das Filial Drayssen erhalten werde, als daß es mit der Maternal-Kirche zu Norheim gleichfalls supprimirt und zu Grund gerichtet werden möchte. Es wurde aber dieses des Consistorii Vorhaben durch allerley Unterbauungen folgender Gestalt detourniret, weilen der Herr Hein. Ferdinand von der Layen, Dom-Probst zu Maynz, bey dem Ober-Amt Creutznach protestando einkommen, solche des Consistorii Attentaten nicht zu dulden, gestalten derselbe versprochen, der Maternal-Kirche zu Norheim und dero Filial zu Drayssen anwieder einen Pfarrer zu geben, und alles in vorigen Stande zu erhalten; besiehe hiervon Beylage Lit. I. Es waren auch die Gemeinden an diesen Orten deswegen nicht saumseelig, sondern sie kamen alsbalden bey hochbemeldtem Hn. Dom-Probst zu Maynz supplicando ein, præsentirten auch unterschiedene Subjecta, zu welchen sie als künfftigen ihren Pfarrern Lust und Belieben trügen. Kaum aber kam solches für Hn. von Sickingen, welcher alsbalden die Sachen zu Maynz dergestalt incaminirte, daß alles Suppliciren, Bitten und Flehen allda umsonst gewesen. Endlich aber so reussirten die Gemeinde soweit, daß auf Ubergebung eines Memorialis, worinnen sich alle Evangelische Unterthanen zu Norheim und Drayssen unterschrieben, mehrbesagtem Herrn Pfarrer Fittich die Pfarr Norheim und Drayssen von dem Hn. Dom-Probsten zu Maynz conferiret wurde. Nachdeme aber derselbe (als der Herr Dom-Probst zu Maynz ein Præsentations-Schreiben an Hn. von Sickingen zuvor übersandt hatte,) um die Confirmation unterthänig anhalten wolte, hat

Herr von Sickingen sich dergestalten vergessen, daß er auf der Brücken von Ebernburg, in Beyseyn des damahligen Secretarii Beckers, und eines Bedienten zu Wald-Beckelheim, Monsieur du Puy, mit seinem in der Hand habenden Spanischen Rieth diesen Evangelis. Prediger wacker abprügelte, mithin andere also intimidirte, daß man in langer Zeit keinen Candidatum Ministerii mehr finden können, der sich um diese unglückliche Pfarr-Stelle anmelden, weniger einem solch empfindlichen Bischoffs-Stab sich unterwerffen wolte. Sieben Mann aber in besagtem Norheim, welche zu vorgemeldtem Memorial den Anschlag gegeben, und sich darinnen unterschrieben, musten 100. fl. Straffe erlegen, nahmentlich Adam Täsch 20. fl. Peter Ohliger 20. fl. Joh. Heblich 20. fl. Peter Velten 10. fl. Ruppert Meching 10. fl. Hermann Stermer 10. fl. Philipp Ohliger 10. fl.

Es wurden auch noch weit grössere Straffen dictirt, wann sie sich noch mehr gelüsten lassen würden, ins künfftige um einen Lutherisch. Pfarrer einzukommen. Man geschweiget auch wiederum andere Torten, die denen Evangel. Unterthanen von ihren zornigen Landes-Vater begegneten. Was aber die Kirchen-Güther zu Norheim betrifft, so sehen dieselbe einem Italiäner allda verpachtet; Die Zehenden des Filials Drayssen seynd denen Carmeliten zu Creutznach eingeraumet. Mit dem Pfarr-Hauß und der Schulen hat es gleiche Bewandnüs, wie zu Ebernburg und Veihel, de quibus supra.

In solch elendem Zustande nun, musten sich besagte beyde Kirchen und Unterthanen, gleichwie die zu Ebernburg und Veihel, etliche Jahre gedrucket sehen; Nachdeme aber das benachbarte Evangelische Ministerium ohne Gewissens-Verletzung nicht länger zusehen konte, daß diese arme Schaafe von dem Herrn von Sickingen gäntzlich verschlungen, und wegen Mangel der Kirchen und Schulen in die gröste Seelen-Gefahr fernershin gestürtzet bleiben möchten; Als haben dieselbe ein bewegliches Memoriale unterschrieben und untersiegelt, solches nebst einem Memoriali von beyden Gemeinden, Norheim und Drayssen, mit zwey abgeordneten Herren Pastoribus und einem vorgeschlagenem Studioso Theologiæ oder Ministerii Candidato, dem Herrn Dom-Probsten zu Mayntz überreichen wollen; sie haben aber alsbalden wieder eine unterbauete Sache gefunden, inmassen sie nicht die Gnade haben können, den Hn. Dom-Probsten zu sehen, weniger zu sprechen, besiehe die Beylagen Lit. S. T. & U. sondern musten in damahliger Welt-bekanten grossen Kälte ohnverrichter Sachen sich mit Worten abspeisen lassen, und ihren Weg wieder zurück nehmen. Man sande auch nach Verfliessung eines Monats wieder ein Monitorium dahin, um die endliche Resolution zu erhalten, wie diese Sache denen vorgemeldten abgeordneten Hn. Geistlichen zu gesaget worden, Lit. U. alleine es war auch diese wieder umsonst, weilen man zu Maynz vorgab, man wüste nicht, ob das vorgeschlagene Subjectum dem Hn. von Sickingen gefällig oder nicht, zudeme man auch nicht gesonnen seye, demselbigen einen Pfarrer zu obtruditen und aufzuzwingen. Es kan auch wohl seyn, daß man auf Seiten des Hn. Dom-Probstens Bedencken getragen, anwiederum jemanden dem Herrn von Sickingen zur Pfarr Norheim zu præsentiren, weilen er, wie vorhin gemeldet, keinen andern Respect für die ehemahlige Præsentation getragen, als daß man den Præsentatum Pastorem Evangelicum mit Prügeln und Stockstreichen wieder fortgejaget hatte. Und bleiben die beyde Evangelis. Maternal- und Filial-Kirchen zu Norheim und Drayssen, samt dero Schulen, biß aufn heutigen Tag ihrer Seelsorger, Schul-Diener und sämtl. Kirchen-Freyheiten auf das erbärmlichste beraubet, werden auch wohl derselben wider alle Constitutiones & Pacificationes circa Religionem in Imperio Romano factas ewiglich beraubet bleiben; Es seye dann, daß ratione der Kirchen zu Ebernburg, Veihel und Bingart an Se. Churfürstl. Durchl. zu Pfaltz und Se. Hochfürstl. Durchl. den Hn. Bischoffen zu Wormbs, wegen der Kirchen Norheim und Drayssen aber an das Dom-Capitul zu Maynz, wegen aller zugleich aber an Hn. von Sickingen um höchstverlangte Remedur geschrieben, folgsam denen fernern Sickingischen schweren Religions-Verfolgungen auch durch andere hohe Puissances vorgebogen werde.

Damit aber der gantze Sensus gegenwärtiger Schrifft desto besser gefasset, und bey einem Hochpreißlichen Corpore Protestantium die nöthige Mesures mit leichter Mühe genommen werden können; Als hat man deswegen dienlich erachtet, summariter zu melden:

Daß die Evangelische Kirche zu Ebernburg samt zugehörigen Filialen von ersten Zeiten der Reformation biß jetzo des Exercitii der Evangelisch-Lutherisch. Religion, das Chur-Hauß Pfaltz aber derer beyden Jurium & Episcopatus & Collaturæ daselbsten, und zwar des ersten ex capite dasig haben den Juris aperturæ, welches sich nicht allein über das Schloß und Flecken Ebernburg, sondern auch über die Kirche allda erstrecket, des andern aber ratione des Stiffts Neuhausen, berechtiget gewesen, auch jederzeit solche beyde Jura Ecclesiastica daselbsten exerciret hat. Als aber Se. Churfürstl. Durchl. zu Pfaltz solche beyde Jura gleichfalls zu Ebernburg handhaben, und einen Evangelis. Pfarrer dahin einsetzen wollen, hat Herr von Sickingen dem Chur-Hauß Pfaltz das Jus collaturæ zwar zugestanden,

den, aber das Jus Episcopale tanquam Dominus Territorialis disputable gemacht; nicht als ob ihme an sothanen Jure viel gelegen wäre, sondern damit er durch einen confusen und langwürigen Proceß seine Evangelische Unterthanen um ihr Exercitium Religionis und Gewissens-Freyheit bringen möge. Nachmahlen ist das Stifft Neuhausen in einer zwischen höchstgedachter Sr. Churfl. Durchl. dem Hn. Bischoff zu Wormbs vorgewesten Landes-Partage an das Dom-Capitul zu Wormbs gegen ein Æquivalent abgetreten und verkaufft worden, daß also besagtes Dom-Capitul anjetzo das Jus collaturæ Ebernburgensis in Possess hat. Das Jus Episcopale aber verliret zwischen Chur-Pfaltz und dem Hn. von Sickingen in actuali lite. Indessen exerciret der letztere alle beyde Jura allda zugleich & quidem de facto pro Catholicis contra Evangelicos mit solchem Rigueur und Verfolgung derer Lutheraner und Einziehung deren Kirchen-Gefälle, daß wohl kein legitimirter Episcopus & Patronus sich dessen sonsten also anmassen würde; will sich auch keinen Pastorem vom Dom-Stifft Wormbs præsentiren lassen, biß daß der Processus ratione juris Episcopalis zwischen Chur-Pfaltz und ihme zu Ende geloffen; welches aber so bald nicht geschehen dörffte, weilen der Herr von Sickingen solchen Proceß beflissentlich unterhält, und keine Endschafft desselben begehret. Die Sache aber wegen der Kirchen Norheim und dessen Filial Drayssen betreffend, ist solche summariter diese: Der Herr von Sickingen besitzt allda das Jus Episcopale indisputable, und das Dom-Capitul zu Maynz hat das Jus Patronatus sive Collaturæ, es will aber Hr. von Sickingen keinen Pastorem Evangelicum von gedachtem Dom-Capitul sich præsentiren lassen; hat auch ehedessen einen Pastorem Evangelicum ad Parochiam Norheimensem mit Prügel- und Stockstreichen abgewiesen, und nachmahlen die Sache also unterbauet, daß in Auswürckung einer neuen und nochmahlichen Præsentation auch kein Suppliciren und Bitten zu Maynz etwas würcken kan. Mit denen dasigen Kirchen-Güthern aber verfähret man wie zu Ebernburg, beleget auch die Unterthanen mit schweren Geld-Straffen, wann sie um einen Seelsorger bey Hn. von Sickingen oder anderswo anhalten, und müssen ihre Evangelis. Kinder, wie die zu Ebernburg, in die Catholis. Schule schicken, davon in der Specie Facti und folgenden Beylagen ausführliche Meldung geschicht.

Beylagen Lit. A.

Carl Ludwig ꝛc.

UNsern guten Gruß zuvor, Vester, Lieber, Getreuer. Ob Wir wohl der Zuversicht gelebet, ihr würdet uf Unsere unterschiedliche an euch abgelassene Erinnerungs-Schreiben, und euer darauf gethanen schrifftlichen Erklärung unterm dato 7. (17.) Aug. 1650. gemäß, die der Augspurgischen Confession zugethane Unterthanen zu Ebernburg mit fernern Beeinträchtigungen und Gewissens-Zwang verschonet, und alles bey dem kundbahren Herkommen haben verbleiben lassen; So müssen Wir jedoch mit Befremdung vernehmen, daß ihr nicht allein mit dergleichen neuerlichen Thätlichkeiten continuiret, sondern auch gar mit Ansetzung härterer Straffe die Evangelis. Unterthanen auf alle Papistische Sonn- und Feyertäge zur Meß und Predigt zu gehen, die neue Zeit zu halten, bey den Cathol. Priestern ihre Kinder tauffen und die Ehen einsegnen zu lassen; Die Kinder bey Straff 10. Rthl. die Catholische Kinder-Lehr zu besuchen gebiethet, und hergegen das Heil. Abendmahl auf Evangelis. Weise, weder in- noch ausserhalb Ebernburg zu halten, und dem Evangelis. Pfarrer keine Schul noch Kinder-Lehr zu haben, (alles unter dem nichtigen Vorwand, als ob ihr Krafft euer habenden obmittelbahren Hoch-Obrigkeitlichen Bothmäßigkeit, und bißhero unturbirten Praxi, vielmehr als Wir ex jure Patronatus, welches vermög des Friedens-Schlusses, kein Religionis oder Reformandi jus mit sich führet, jus inducendæ novæ Religionis, in eurem Territorio hättet) also scharff verbiethet, daß sie Evangelis. Unterthanen, aus Furcht angedroheter harter Bestraffung, ihre Weib- und Kinder, Haab und Nahrung zu verlassen gemüßiget worden. Wann wir Uns aber aus angezogenen Frieden-Schluß viel eines andern, und dessen zu bescheiden wissen, daß keinem Stande des Reichs einige Aenderung in der Religion, als wie sie An. 1624. und absonderlich in Unsern Landen An. 1618. exerciret worden, einzuführen erlaubet ist; Nun aber klar am Tage, daß nicht allein in An. 1618. sondern lange Zeit davor, die Pfarr Ebernburg mit einem Evangelis. Prediger von Unsern Vorfahren, als Inhabern des Stiffts Neuhausen, bestellt, und von dem daselbst fallenden Wein- und Frucht-Zehenden seine Competentz gerrichet worden, auch selbige Gemeinde biß hero in continuirlichem Exercitio verharret; Als könnet ihr euch leichtlich die Gedancken machen, daß Wir bey so gestalten Sachen und kundbahren Rechten, Uns so præjudicirliche Eingriffe zu thun, und die Evangelis. Unterthanen also hart wider das Herkommen beschwehren zu lassen, nicht gestatten werden. Dannenhero erinnern und ermahnen Wir euch ernstlich nochmahls und zum Uberfluß, daß ihr von solchen neuerlichen Beginnen abstehen die ausgegangene Verboth der Religion halben abthun, die Unterthanen bey dem hergebrachten Exercitio Evangelis. Religion ohnbeeinträchtiget und unturbirt verbleiben, und dem Pfarrer seine gebührende Competentz

petentz reichen lassen wollet; widrigenfalls, und in Entstehung dessen habt ihr euch zu versichern, daß Wir mit Entziehung der Pfarr gewidmeten Zehenden, gegen euch verfahren, auch andere dienliche und zuläßige Mittel, zu Handhabung Unser wohl hergebrachten Gerechtsame, und Schützung der Evangelische Unterthanen gegen diese Drangsalen, unbilligen Gewissens-Zwang und Neuerung ergreiffen werden. So Wir euch nachrichtlich nicht verhalten wollen und verbleiben euch ꝛc. Heydelberg den 20. Aug. 1652.

Chur-Pfaltz Schreiben an den von Sickingen zu Ebernburg, die Augspurgische Confessions-Verwande betreffend.

Lit. B.

Carl Ludwig ꝛc. ꝛc. ꝛc.

UNsern Gruß zuvor. Vester, Lieber, Getreuer. Ihr werdet euch erinnern, und ist aus dem Beyschluß zu ersehen, was Wir an euch in Religions-Sachen der Unterthanen zu Ebernburg unterm 20ten verwichenen Monaths Augusti gnädigst gelangen lassen. Ob Wir nun wohl der zuversichtlichen Hoffnung gelebt, ihr würdet euch darauf der Gebühr bezeiget haben, und von denen bißher verübten Thätlichkeiten abgestanden seyn; So müssen Wir jedoch das Widerspiel mit höchster Befremdung vernehmen. Dannenhero wir euch nochmahlen und zu allem Uberfluß hiemit ermahnen, die ermeldte Unterthanen an ihren Gewissen ferner nicht zu betrüben, und euch dessentwegen bey diesem Expressen schrifftlich hinwieder zu erklären, oder aber Unsers anderwärtigen Einsehens unfehlbarlich zu erwarten, wolten Wir euch nicht verhalten. Heydelberg den 8. Septembr. 1652.

Chur-Pfaltz Schreiben an Juncker Sickingen.

Lit. C.

Ferdinand der Dritte ꝛc.

LIeber Getreuer! Wasmassen sich bey Uns, Christmann Höblich, Niclas Elsfelder und Andreas Haupricht, für sich und im Nahmen der Augspurgischen Confessions-Verwandten, in dem Flecken Ebernburg, wider dich, wegen, daß du sie wider den jüngsten Friedens-Schluß in dem Exercitio der Augspurgischen Confession, und was dem anhängig, in viel Wege beschwerest und beträngest, in Unterthänigkeit höchstens beklagt, und um Unsere Kayserliche Hülffe gehorsamst gebeten, das hast du aus dem Einschluß mit mehrern zu ersehen. Wann Wir dann tragenden Kayserl. Amts halber schuldig, männiglichen bey dem, was obgedachter jüngster Friedens-Schluß mit sich bringet, und einem jeden einräumt, zu schützen und zu handhaben, und darwider nicht beschweren zu lassen; Als haben Wir dir solcher deiner Unterthanen vorgedachte Klag und Beschwerung einzuschliessen eine Nothdurfft erachtet, mit dem gnädigst und ernsten Befehl, daß du gedachte Unterthanen wider den Frieden-Schluß nicht beschwerest, sondern bey dem Exercitio Religionis, so sie vor und in An. 1624. gehabt, gäntzlich bleiben lassest, die gefangene Weiber aber alsobalden der Gefangenschafft loß und die Eltern zu ihren Kindern lassest, sie wider das Herkommen nicht betrübest, sondern bey ihrer Nahrung unperturbiret lassest denenjenigen auch, so du den Wein und die Früchte eingeferet hast, ohne einigen Verzug restituirest, oder in Mangel dessen den billigen Werth dafür bezahlest, und daß du diesen Unsern Kayserl. Befehl in allem nachgelebet, und ein schuldiges Genügen geleistet, innerhalb 6. Wochen von der Einhändigung dieses anzurechnen, deinen unterthänigsten Beweiß und Bericht an Unsern Kayserl. Hof ohnfehlbar einschickest. An dem erstattest du Unsern gnädigsten Willen und Meinung, und Wir sind dir mit Kayserl. Gnaden gewogen. Geben in Unser und des H. Reichs Stadt Regenspurg den 28. April 1653.

Kayserl. Rescript an Johann Arnold von Sickingen, seine Unterthanen, in puncto Religionis nicht zu beschweren, betreffend.

Lit. D.

Ferdinandus der Dritte ꝛc.

EUer Lbd. ersehen aus beyverwahrten Abschrifften, welchergestalt sich bey Uns die gantze Gemeinde in dem Flecken Ebernburg, wider ihre Obrigkeit, Johann Arnold von Sickingen, noch im nächst verwichenen 1653. Jahr beschweret, daß sie von demselben wider den Münster- und Oßnabrückischen Frieden-Schluß in dem Exercitio der Augspurgischen Confession, und was deme anhängig, in viele Wege beschweret und bedrängt worden, und Wir derowegen vorgemessenen Kayserl. Befehl an ermeldeten von Sickingen, unterm dato 28. April ergehen lassen. Wann nun hierauf ermeldter von Sickingen seine Nothdurfft und Verantwortung eingebracht, hingegen aber obbemeldte Gemeinde sich beklaget, daß dem ausgegangenen Rescripto kein Genügen geleistet, sondern sie von besagtem von Sickingen noch immerdar beschweret werden, und Wir dann bey so bewandten Sachen vor nöthig erachtet, E. Lbd. hierunter Unsere Kayserl. Commission an- und aufzutragen; Als gesinnen und begehren Wir an E. Lbd. Freund-Oheimb- und gnädiglich, Sie wollen sich solch Unserer angeordneten Kayserl. Commission gutwillig unterziehen, und die geklagte Excess gebührend inquiriren, und alles in den Stand richten und stellen, wie es der Friedens-Schluß erfordert und mit sich bringet, und die Unterthanen zu schuldigem Gehorsam und Respect gegen

gen ihre Herrschafft und Obrigkeit alles Ernstes anweisen, auch darzu auf Verspühren der Widersetzlichkeit anhalten.

An dem erweisen uns E. Lbd. ein angenehmstes Gefallen, denen Wir mit ꝛc.

Regenspurg den 17. Decemb. 1653.

Ergangene Kayserl. Commission in puncto Religionis, die Gemeinde Ebernburg betreffend, an Chur-Maynt und Landgraf Georgen zu Hessen Darmstadt.

Lit. E.

Der Hr. v. Sickingen verspricht, auf seinen Huldigungs-Tag, seinen Evangelischen Unterthanen, sie bey aller Kirchen- und Civil-Gerechtigkeiten zu manuteniren.

Reichs Frey-Hoch-Wohl-Edelgebohrner, Gnädiger Herr!

WEilen es urkundlichen an dem seyn wird, daß Euer Hoch-Adel. Gestr. die gebührende Huldigung von uns den Unterthanen empfangen werden wollen, da wir Euer Hoch-Adel. Gestr. vor unsere ordentliche Obrigkeit und rechtmäßigen Erben der Herrschafft von Sickingin und Herrn von Ebernburg erkennen, worzu wir uns schuldig und willig erbieten; Gelanget aber an Euer Hoch-Adel. Gestr. unser sämtlicher Unterthanen hiesiger Herrschafft Bitten insgemein, Dieselben wollen gnädigst geruhen, uns zuforderst unserer alten Gerechtigkeit mit Hn. Frantz Conraden von Sickingen, vor mehr als hundert Jahren aufgerichten Bewißthum, so dann bey unser der Augspurgischen Confession zugethanen Religion, Kirchen und Schulen zu confirmiren, und darbey gnädiglich zu lassen, zu schützen und zu handhaben. Alsdann sind wir erböthig, als getreue und gehorsame Unterthanen ihrer Herrschafft schuldige und gebührende Huldigung zu thun, und die Zeit unsers Leben in treuem Gehorsam zu verharren biß in den Tod. Der wir unterthänigst verbleiben, einer eilfertigen Antwort erwartende E. Hoch-Adel. Gestr. unterthänigste Schultheiß und Gerichten, und sämt. Unterthanen der Herrschafft Ebernburg. Ebernburg den 8. Martii 1675.

Decretum.

ES wird Supplicanten und Unterthanen hiermit versprochen, gebethener massen bey allen ihren hergebrachten Gerechtigkeiten zu manuteniren und zu handhaben. Geben Ebernburg den 8. Mertz 1675.

Frantz Friedrich von Sickingen.

Lit. F.

NAchdeme die Ratification des an Seiten Kayserl. Maj. und des Reichs mit der Cron Franckreich letzthin auf dem Hauß Ryßwick in Holland geschlossenen Friedens nunmehr (Gott sey hertz- inniglich Danck gesaget) erfolget; als wird dem Hrn. Pfarrer solches mit diesem wissend gemacht, daß derselbe in unserer Kirchen Norheim den Frieden denen Unterthanen mit sonderbahrem Danck-Fest den 1. Januarii nechstkünfftigen Jahrs 1698. zu publiciren und kund zu thun, folglich in ermeldter Kirchen das Te Deum Laudamus singen, und dem Allerhöchsten Friedenmacher unterthänigsten Danck erstatten, welchem derselbe nachzukommen wissen wird. Creutznach den 30. Decemb. 1697.

Frantz Friedrich, Freyherr v. Sickingen.

Inscriptio. Herrn Evangelischen Pfarrer der Kirchen zu Norheim.

Lit. G.

Nota. **Diese Straffe wurde Bernhardt Kieffhaber angesetzet, als er sich der Verpachtung der Kirchen-Güther entgegen setzte, und dieselbe mit Genehmhaltung der Gemeinde der Evangelischen Kirchen zu gut bauen wolte.**

DEmnach Bernhard Kieffhaber bey jüngsterm Amts-Tag seiner groben Excessen halber ad 35. fl. gefrevelt, und dieselbe innerhalb zwey Tagen zu erlegen angewiesen worden, jetzo aber schon der dritte und vierdte Tag schier vorbey geschlichen, daß solche andictirte Straffe nicht erleget; als sollen gegenwärtige Büttele denselben dazu mit würcklicher Execution antreiben; dazu dann der Schultheiß zu Veibel nebst denen Pedellen allda contribuiren soll. Solte dieses nicht erfolgen, wird gegen die Verbrecher willkührige Straffe vorbehalten seyn, wornach man sich zu richten. Sign. Ebernburg den 4. Julii 1699.

Ex Mandato Gratiof. D. L. B. de Sickingen
Joh. Conrad Nitzgen, Secretar.

Lit. H.

BErnd Kieffhaber hat seinen angesetzten Frevel ad dreyßig Gulden, schreibe 30. fl. mir gütlich entrichtet. Ebernburg den 17. Aug. 1699.

Joh. Conrad Nitzgen, Freyherrl. Sickingischer Secretarius.

Lit. I.

Wohl-Edle, Veste, Hoch- und Wohlgelehrte, Hoch- und vielgeehrte Herren.

MIr ist äusserlich der Bericht zukommen, ob solten die Lutherische Consistoriales zu Creutznach sich anmassen, nacher Drayssen einen Lutherisch. Pfarrer anzuordnen, und selbigen aus dasigen Zehnden eine Comperentz zu assigniren.

Nachdeme aber Drayssen bekanntlich eine Filial-Kirch, zu der Mutter-Kirch Norheim gehörig deren Collatur mir als Dom-Probsten zu Maynt zuständig ist als ersuche die Herren hiermit, sie obermeldte Consistoriales von diesem ihrem neuerlichen Beginnen ab- und dahin anzuweisen wollen, daß, da ja zu Norheim und Drayssen das Lutherische Exercitium Religionis zu con-

tinuiren jemand vorgeschlagen werde, der sich bey mir um die Collatur der Mutter-Kirchen Norheim, mithin davon dependirenden Filial Drayssen, gebührend anmelden möge; gestaltsam ich darauf mich also bezeigen werde, daß nichts innovirt, sondern alles in seinem Herkommen verbleiben möge. Um die Herren beschulde ich es hinwiederum, und verbleibe aller Herren freund-dienstwilliger Henrich Ferdinand von der Layen, Dom-Probst zu Maynz. Maynz den 6. Junii 1699.

Inscriptio: **Denen Wohl-Edlen, Vesten, Hoch- und Wohlgelehrten Herren Churfürstl. Pfältzischen, auch Fürstlich-Badischen zur vordern Grafschafft Sponheim verordnete Ober-Beambten, Truchsässen, Landschreibern und Räthen. Meinen Hoch- und Vielgeehrten Herren in Creutzenach.**

Lit. K.

DEmnach man biß hiehin in Hoffnung gelebet, es werde sich Schultheiß von Veihel dem schon längst ergangenen Befehl nach accommodirt, und seine Kinder zur Catholischen Kirch gehalten haben; weilen aber solches biß hiehin, nach offtbeschehener Ermahnung, gegen alle Raison nicht geschehen, daß also die darauf gesetzte Kirchen-Straff, nemlich 20. Pf. Wachs, incurriret; als wird mithin von gnädiger Herrschafft erbothener Bringer dieses zu dem Ende geschickt, auf vorerwehnte Straff zu exequiren, auch ehender nicht abzuweichen, biß solche erleget; und solte man sich heute hierzu nicht accommodiren, hätte er Bittel morgen Frühe ein Stück Viehe zu ergreiffen und anhero zu bringen. Ebernburg den 30. Junii 1702. Pastor in Ebernburg in dieser Sach committirter.

An Schultheiß zu Veihel.

Lit. L.

Der Schultheiß zu Veihel und ein dasiger Unterthan werden angehalten, wider ihre Ehe-Pacten die Kinder zur Catholischen Religion zu erziehen.

DEmnach vor einiger Zeit Herr Schultheissen zu Veihel, wie auch dem David Rödel, ihre Kinder zur Catholischen Religion und dessen beständigen Gottesdienst anzuhalten anbefohlen worden, hierwider aber aus nichtigen Ursachen bißhero gethan worden, und deme ergangenem Befehl nicht nachkommen, sondern ihre Kinder anterwärtlich hin in Lutherische Kirchen zum öfftern geschickt haben, da doch beyderseits Kinder ihre Väter der Römisch-Catholischen Kirchen unterworffen sind;

Als wird hiermit demselben nochmahlen ernstlich anbefohlen, ohne weitern Verzug, nächstkünfftigen Sonntag den Anfang zu machen und hinführo zum beständigen Catholischen Gottesdienst sowohl zu Veihel als zu Ebernburg, ohne einige Ausbleibung, bey 20. sage zwantzig Pfund Wachs Straff für jedesmahl zu erlegen, ihre Kinder anzuhalten wie ingleichen selbige auch sich in Christlicher Lehr, so vor dem vormittägigen Gottesdienst, nemlich ein halbe Stunde vor dem Amt der H. Meß wird gehalten werden, zu sistiren und ernstlich einzustellen ermahnet werden. Worzu dann ein brachium seculare oder Hoch-Freyherrl. gnädige Obrigkeit mir hierinnen in meinem mir obliegendem Amt gnädig zu assistiren implorirt habe und (wie unten zu sehen) implorire und anruffe. Ebernburg den 9. Junii 1702. in fidem Johann Jacob Dotzheimer, Pastor Ebernburgischer.

Decretum.

WAs Herr Dotzheimer hierinnen begehret, und angeführet, wird solches nicht allein von mir confirmiret und bestättiget, sondern gegen die Widerspenstige ihme Herrn Dotzheimer genugsam manuteniren werde. Geben Ebernburg den 10. Junii 1702.

Frantz Friedrich, Freyh. v. Sickingen.

Lit. M.

ES wird hiermit Schultheissen zu Veihel angedeutet, daß derselbe in der 20. Pf. Wachs Kirchen-Straff aufs neue wieder verfallen, und wegen seiner Kinder halsstarriger Ausbleibung aus der Catholis. Kirchen die Execution abermahl zugewarten habe, wie auch zwischen hier und künfftigen Donnerstag die schon arrestirte Kuhe wird plus offerenti verkauffet werden, wo nicht eine Richtigkeit gemacht wird. Welches zur Nachricht insinuiren wollen, wird hierbey auch David Rödel zugleich exequiret. Ebernburg den 3. Junii 1702.

An Schultheissen zu Veihel und David Rödel zu insinuiren.

Decretum.

WAs hierinnen gemeldet, confirmire, und werde den Herrn Pastorem auf alle Weiß gegen die Halsstarrige manuteniren.

von Sickingen.

Lit. N.

Reichs-Frey-Hochgebohrner Freyherr, Gnädiger Herr!

SO lange uns GOtt die Gnade gönnet, E. Hochfreyherrl. Gn. zu unserm gnädigen Landes-Vater zu haben, so lange werden wir deroselben Landes-Kinder und arme Unterthanen nicht nachlassen, denselben unser schier unmöglich mehr zu erduldende Bedrangnis des öffentl. Exercitii unserer Evangeli. Religion und Kränckung der zarten Freyheit unserer Gewissen wehmüthigst vorzustellen, E. Hochfreyherrl. Gn. unterthänigst, flehentlichst, inständigst, ja fußfälligst bittende, sie geruhen gnädig, solch unsern bekannten und unglückseeligsten Zustand Landsväterlich zu Hertzen zu ziehen, und denen schon so lange Zeit sub lite pendente geschwebten Kirchen-Zwistigkeiten ein erwünschtes Ende zu geben. Und weilen die meiste Ursachen unsers Unglücks in Ecclesiasticis dahero einig entsprungen; Primo: Weilen E. Hochfreyherrl. Gn. mit Chur-Pfalz ratione Juris Episcopatus & præsentationis nicht einig werden können. Secundo: Weilen ratione partitionis salarii Parochialis mit ihrem Hn. Pastore Catholico und einem hiesig Evangelis. Pfarrer ein gewisses Accommodement biß jetzo nicht getroffen worden. So antworten wir hiemit unterthänig: Primo: Daß es keinem parti nachtheilig seyn kan, wann nur biß zur Austrag der Sachen ein Pastor licet nondum confirmatus & præsentatus, in posterum tamen confirmandus & publice præsentandus, ad interim uns gelassen würde. Wie wir dann E. Hochfreyherrl. Gn. schon versichern könten, daß wir ratione dieses Pastoratus interimistici bey Chur-Pfalz alle Widerrede gedachten abzulehnen, wann wir nur E. Hochfreyherrl. Gn. gnädiges Mitbelieben und Consentements versichert sind. Was aber secundo die Partage des jeweiligen Salarii anlanget; so ist zwar bekant daß vor-in und nach dem Ryßwickischen Frieden-Schluß unser nächst abgegangener Pfarrer, Hr. Fuchs, die gantze Pfarr-Besoldung zu Ebernburg und Veihel ohne Einreden beständig genossen, und es also mit diesem Puncto vigore Articuli quarti Pacis Rysvicensis sein gewiesten und ausgemachten Weg allschon hätte. Nachdeme wir aber wohl wissen, daß das Freyherrl. Sickingis. Hauß aus habenden Ursachen zur Subsistentz eines Catholis. Pastoris ordinarii aus sothaner Besoldung auch etwas prætendire; Als wird niemand aus uns allen denen Vorstehern und sämtlichen Mitgliedern oben besagter beyden Evangelis. Gemeinden seyn, welcher hiesigen Catholis. Hn. Pastorem verdencken wird, daß er dasjenige, was Hn. Fuchsens Antecessor, Hr. Georg Hein. Nungesser, dem damahligen Catholis. Pastori eingewilliget, auch für jetzt und allemahl zu sich ziehe: Welches schrifftlich zu concediren wir, biß zu gäntzlichen Austrag dieser Sache, uns hiemit unterthänig verbunden, auch keinen Geistlichen anzunehmen entschlossen sind, welcher nicht eben also, ratione dieses Besoldungs-Vergleichs mit uns gleichmäßig sich reserviren würde. Zu welchem Ende dann auch wir hiermit E. Hochfreyherrl. Gn. unterthänig recommendiren Hn. Anton Henrich Kochen, S. S. Ministerii Candidatum, einen Mann von guter Conduit, stillem Leben, und friedfertigem Gemüth, welcher mit uns alles obige wohl überleget, und gleichfalls für seine Person solches mit einzugeben sich entschlossen. Welche unterthänige Vorschläg E. Hochfreyherrl. Gn nicht alleine avantageux, als auch ihren armen Unterthanen höchst consolable seyn, und dessen Deferirung uns und unsere arme und wegen Mangel eines Geistlichen wie die wilde Rancken aufwachsende Kinder verbinden wird, den grossen GOtt für die Wohlfahrt, Glück, Heil und Seegen des Hochfreyherrl. Sickingis. hohen Hauses privatim inbrünstig in der Kirchen aber publice und ungekränckt anzuruffen, und also in der Freyheit unserer Gewissen ungezwungen und beständig zu bleiben. E. Reichs-Frey-Hochfreyherrl. Gn. unsers gnädigen Herrns unterthänige, treugehorsamste sämtl. Evangelis. Unterthanen derer Gemeinden Ebernburg, Veihel und Bingart. Ebernburg den 1. Mertz 1707.

Inscriptio. **Dem Reichs-Frey-Hoch-Wohlgebohrnen Freyherrn und Herrn, Hn. Frantz Friedrich, Freyherrn v. Sickingen und Ebernburg ꝛc. ꝛc. Unsern gnädigen Hn. und Landes-Vater ꝛc. zu überreichendes unterthäniges** Memoriale, **der Evangelis. Gemeinde zu Ebernburg, Veihel und Bingart,** in causa Vacantis Parochiæ Evangelicæ Ebernburgensis.

Lit. O.

Hochwürdigst, Durchleuchtigster Fürst, gnädigster Fürst und Herr.

WArum die Evangelis. Mutter- und Filial-Kirche zu Ebernburg, Veihel und Bingart, Freyherrl. Sickingis. Herrschafft, etliche Jahr zu ihrer höchsten Wehmuth sich eines Pastoris Ordinarii destituiret sehen müssen; Ein solches ist die einige Ursach, alldieweilen sowohl Ihre Churfürstl. Durchl. zu Pfaltz, als auch der Hr. Baron v. Sickingen, an das so genannte Jus Episcopale gleichmäßige Prætension machten, und dadurch lis ad hunc diem usque pendens gelassen wurde; ob gleich ab utraque parte uns ein ordentlicher Seelsorger jederzeit gerne wäre gegönnet worden wann nur besagtes Dissidium ratione juris Episcopalis solches nicht verhindert hätte. Nachdem aber vor weniger Zeit das Stifft Neuhausen welches von undencki. Jahren her Juris Patronatus sive Collaturæ Ecclesiæ Ebernburgensis & Veihelensis berechtiget gewesen an das Dom-Stifft Worms cum omnibus juribus & appertinentiis, tam in Ecclesiasticis quam civilibus, von höchstgedachter Sr. Churfl. Durchl. von Pfaltz überlassen, und einfolglich E. Hochfl. Durchl. als Bischoff zu Worms unserer Evangel. Kirchen zu Ebernburg und Veihel, nunmehriger Patronus sive Collator geworden; So leben wir der getröstlen Zuversicht, es werden obbesagte Zwistigkeiten, ratione Juris Episcopalis, bey sogestalten Sachen sich allschon legen wann nur E. Hochfl. Durchl. gnädigst geruhen, und gegenwärtigen Uberbringern dieses, Hn. Anton Henrich Kochen, S. S. Ministerii Candidato, die

Pfarr

Pfarr und Pastorat, samt dem gehörigen Salario, wie es der letztere Pfarrer allda genossen, gnädigst conferiren und ihme erlauben wolten, seine Confirmation und folgende Præsentation an gehörigen Orten gleichfalls auszuwürcken; da wir uns dann bemühen werden, entweder bey Chur-Pfaltz, oder dem Hn. Freyherrn von Sickingen die Sache völlig zu Ende zu bringen. Welcher hohen Gnade wir arme und biß anhero, ratione libertatis Conscientiæ sehr unglücklich geweste Evangelis. Christen um desto mehr uns unterthänigst versehen; Als uns ohnedem nicht unbekannt, wie sorgfältig E. Hochfl. Durchl. sonsten anderwärtige Evangelis. Kirchen mit exemplarischen und tüchtigen Subjectis höchst-löblich zu bestellen pflegen, und auch dieselbe hoc passu, wegen ihres wichtigen Juris Collaturæ & Patronatus Ebernburgensis sich prima vice in Possession setzen, sonderlich aber uns arme Leute, die wir vor- in- und nach dem Ryßwickis. Frieden-Schluß allezeit einen Pastorem gehabt, aber wegen besagten Collisionen wie die verstöhrte Schaafe elendig herum gehen müssen, aus unserm Elende endlich errettet, und also verbunden werden, den grossen GOtt für E. Hochfürstl. Durchl. zeitliche und ewige Wohlfahrt demüthigst und inbrünstig anzuflehen, die wir in devotesten Respect verharren, E. Hochfl. Durchl. unsers gnädigsten Fürsten und Herrns, unterthänigste Evangel. Gemeinde zu Ebernburg, Veibel und Bingart. Ebernburg den 12. Martii 1707.

Inscriptio. **Unterthänigstes** Memoriale **an den Hochwürdigst- und Durchl. Fürsten und Bischoffen zu Wormbs, um gnädigste** Denomination **des in-besagten** Candidati Ministerii, **zur Evangelis. Pfarr zu Ebernburg und Veibel, unterthänigst übergeben von dasigen beyden Evangelischen Gemeinden.**

Lit. P.

Der Frantzösische Intendant **erlaubet denen Lutherischen zu Ebernburg das freye Evangelische Schul-**Exercitium.

An den Herrn Intendanten.

Supplicirt unterthänig der Schulmeister zu Ebernburg, sagend: daß die Burger dieser Stad nicht wollen erlauben, daß er die Kinder im Catholis. Glauben unterweise, sondern wollen absolut, daß er dieselben lehren solle lesen in denen Lutheris. Büchern, deswegen addresiret sich der Supplicant an E. Excellentz, damit ihm belieben möge hierüber zu befehlen, weilen er grosse Irrthümer darinnen findet, und sich ein Gewissen machet, sie in der Lutherischen Lehr zu erziehen.

Decret.

Es ist denen Lutheris. erlaubet, ihre Kinder in ihrer Religion unterweisen zu lassen, massen der König hierinn die Freyheit gelassen hat. Es soll ihnen aber nicht erlaubet seyn, die Catholische zur Lutherischen zu unterweisen. Geschehen Homburg den 18. Maji 1693. La Goupillier.

Lit. Q.

Sickingische Lutherische Unterthanen werden angehalten ihre Kinder zur Catholischen Schule zu schicken.

Demnach ich schon zu verschiedenen mahlen mit nicht geringen Mißfallen vernehmen müssen, welchergestalt die Gemeinde zu Veibel und Bingart von dem Schulmeister allda zum öfftern prætendiret, daß er jährlich bey der Gemeind oder Nahmens derer beyden Schultheissen und Gerichten um die Annahm zum dasigen Schuldienst bitten, anbey mit selbigen alle Jahr um die Besoldung accordiren solle, sonsten die Kinder ausserhalb zur Schul geschicket, und dem Schulmeister zu Veibel solchergestalt die Subsistentz und Schulgeld entzogen werden würde. Weilen aber solche Autorität der Gemeinde zu Veibel oder dessen Schultheissen und Gerichten zumahlen nicht, sondern alleine mir des Orts Obrigkeit und Herrschafft zukommt. Als wird bey Vermeydung meiner Ungnade und 10. Gulden Frevel hiemit der gantzen Gemeind verbothen, sich hinführo keiner gelüsten zu lassen im geringsten mehr an den Schulmeister solches zu prætendiren. Und ist darbey der weiter ernstliche Befehl, daß, wenn jemand meiner Unterthanen und Inwohnern alldar, er sey wer er wolle, ohn Unterscheid der Religion, sein Kind in- oder ausserhalb des Dorffs Veibel in die Schul schicken wolte, oder auch weder inner- noch ausserhalb zur Schule gehen liesse, jedoch alle Viertel-Jahr dem Schulmeister zu Veibel von einem jeden Kind 10. Alb. zum Schulgeld ohnfehlbar geben solle. Ebernburg den 16. Dec. 1707.

Frantz Friedrich Freyh. v. Sickingen.

Inscriptio. **An den Schuldheissen zu Veibel. Diesen Befehl hat Schultheiß der gantzen Gemeind vorzulesen.**

Lit. R.

Der Chur-Pfältzische Rath und Gräflich Falckensteinis. Ober-Amtmann, Herr Pleickner, Catholischer Religion, recommendirte **einen Evangelis. Pfarrer an den Hn. v. Sickingen, zur Pfarr Ebernburg,** reüssirte **aber nicht, und schrieb deswegen folgendes an den Evangelischen Pfarrer Keisslin zu Creutzenach.**

Monsieur mon Maitre & tres honoré Patron.

ON nous aura dit, que j'ay fait tout ce que j'ay pû pour appuyer la Requéte touchant le Ministre d'Eberenbourg. Mais voicy la Reponce de Monsieur de Sikinguen, qui a peur, qu'en accordant ce qu'on luy demande, il n'offence ou son Alteſſe Electorale, ou son Alteſſe de Wormes. Il eſt difficil de guerir les Gens timi-

timites. On a beau leur repreſenter que c'eſt un fantosme qu'ils craignent, & que leur epouvante n'a aucun fondement, ſurdo enim cantatur fabula.

NB. Je plains les pauvres hommes d'Eberenbourg, & moy même, de n'avoir pas pu reüſſir dans la bonne Intention, quæ j'avois de leur eſtre util, &c. &c. Je ſuis tousjours tout à Vous Pleickner.

Inſcriptio. A. Monſieur, Monſieur, Keiſſlin, Miniſtre tres digne de l'Egliſe Lutherienne a Creucenac.

Lit S.

Hochwürdiger und Hoch-Wohlgebohrner, gnädiger Herr Dom-Probst.

Es ist E. Hochwürden Gn. sonder einigen Zweiffel eine gantz bekannte Sache, welchergestalten die Evangelisch-Lutherische Maternal-Kirche zu Norheim, samt dero zugehörigen Filiali zu Drayssen, vermittelst allem im H. Röm. Reich geschlossenen Religions-Frieden, ja auch noch vigore des letzthin sancirten und sonsten der Evangelis. Kirchen sehr nachtheiligen Ryßwickischen Frieden-Schlusses, Articulo quarto, dennoch liberrimi Religionis Exercitii absque ulla exceptione berechtiget gewesen und noch seye. So Sonnen-klar aber sothane Religions- und Gewissens-Freyheit besagter Kirchen ist, so höchst- unglückseeligster Weise haben solche derselben schon gegen die 10. Jahre recht pitoyablement sich beraubet, und in Ermanglung eines ordentl. Seelsorgers, weit unglückseliger als die Juden, denen ihre abgöttische Synagogen hinc inde & passim erlaubet werden, sehen müssen; Gleichwie aber, Hochwürdiger, gnädiger Hr. Dom-Prebst, durch Supprimirung derer öffentl. Gottesdienste, in einer Christl. Gemeinde, sonderlich aber bey einem armen und einfältigen Bauers-Volck, wo nicht eine publique Atheisterey, dennoch aber ein wüstes, wildes, ja schier viehisches Leben folget, wodurch so viele durch das Blut Christi theuer erlöste Seelen in zeitlich und ewige Gefahr unumgängl. gestürtzet werden, wie dann von solchen unglückseligen Consequentien an besagten beyden Orten mehr als zuviel betrübte Specimina am Tag liegen. Als haben wir die Endesbenahmte Evangelis. Pastores, denen am allermeisten das Unglück und höchst-empfindliche Drangsalen derer in Ecclesiasticis gedruckten Evangelis. Unterthanen zu Norheim und Drayssen, wie auch nicht weniger dieses bekandt, daß es nur lediglichen bey E. Hochw. Gn. stehe, vermög dero an besagten Orten habenden Juris Collaturæ & Patronatus, sothane Evangel. Unterthanen, mit der Freyheit ihres bißherig gekränckten Gewissens anwieder zu begnädigen, und denenselben das von ihnen E. Hochw. Gn. præsentirte wackere und feine Sub-

jectum, nahmentl. Joh. Wilhelm Sartorium S. S. Ministerii Candidatum, zu einem Pastore ordinario, an Hn. Baron v. Sickingen, tanquam loci Dominum territorialem, ad confirmandum vorzuschlagen ꝛc. ꝛc. Krafft dieses, und durch gegenwärtige aus unsern Mittel abgeordnete beyde Hn. Pastores, E. Hochw. Gn. um GOttes willen inständigst höchst-flehentlich und unterthänig ersuchen und bitten wollen, sothanen unsern benachbarten und bißhero höchst-bedrängten Evangel. Glaubens-Genossen, das ihnen summo jure competirende Privilegium & liberum Religionis Exercitium una cum beneficiis ordinariis omnibus ad ipsam Eccleſiam tam maternam quam filiam pertinentibus nicht fernershin heimen zu lassen, vielweniger auf etwa anderwärtige ungütliche Remonstrationes in weiterm zu reflectiren, sondern vielmehr in Deferirung dieser unserer unterthänigen Fürbitte, eine Marque ihrer sonst löbl. bekannten Æquanimität an Tag zu legen, mithin dieser sonst weitaussehenden Sache ein erwünschtes Ende zu geben, uns aber in particulari dahin zu verbinden, daß wir nicht nur E. Hochw. Gn. wegen bißheriger Supprimirung derer Evangel. Kirchen zu Norheim und Drayssen an hohen vornehmen Orten, hauptsächlich aber bey einem hochpreißlichen Corpore Protestantium zu Regenspurg, auf erheischenden Fall quovis modo & unanimiter schrifft- und mündlich excusiren, sondern auch für dero beständiges Wohlwesen den höchsten GOtt inbrünstig anflehen, folglich in allem ziemenden Respect beharren mögen. E. Hochwürden Gn. unsers gnädigen Herrn Dom-Probsts, zu Gebeth und Diensten unterthänig ergebenste

Johannes Georgius Keifflin, Argentinensis, Pastor Ecclesiæ Evangelico - Lutheranæ Crucenacensis, scripsit & subscripsit Anno 1708. den 14. Decembr.

Joh. Conr. Rose, in die 46. Jahr Evangelisch-Lutheris. Pfarrer zu Gebrach, im Amt Winterburg gelegen, zur hintern Grafschafft Sponheim gehörig, subscripsit An. 1708. den 20. Dec.

Johann Friedrich Rose, Pastor Winterburgensis, den 20. Dec. 1708.

Johann Philipp Forst, Pfarrer zu Eckweiler und Seßbach, den 20. Dec. 1708.

Caspar Hagard, Pfarrer zu Pferdsfelden, den 20. Dec. 1708.

M. Christoph. Reinwald, Ulmensis, Weilerensium Pastor, subsc. den 20. Dec. 1708.

M. Joh. Michael Hoffmann, Franco-Suinfurtensis, Pastor Merxheimensis, subscr. d. 21. Dec. 1708.

Frid. Christ. Lichtenberger, Grumbacens Pastor Eccl. Meddersheimens. & Kirs Chrodensis, legit & subsc. d. 21. Dec. 1708.

Joh. Andr. Rub, Hyrnenſis, Paſtor Eccl. Staudernheimenſis, legit & ſubſc. d. 21. Dec. 1708.

Joh. Georg. **Lichtenberger**, Grumbacenſis, Paſtor Eccl. Windesheimenſis, d. 22. Dec. 1708.

Anthon Seibert Forſt, Pfarrer zu Waldlabersheim und Schweppenhauſen, den 22. Dec. 1708.

Philippus Wilhelmus Senff, Paſt. Eccl. Altenbambergenſis, d. 23. Dec. 1708.

Joh. Nic. Lauckhard Reichelsheimenſis, **Pfarrer zu St. Alban in der Grafſchafft Falckenſtein, ehemahliger Pfarrer zu Norheim und Drayſſen**, leg. & ſubſc. d. 23. Dec. 1708.

Joh. Nic. Jung, Fürfeldenſis, Paſtor Eccl. Fürfeld. & Dieffenthalienſis, ſubſc. die 25. Dec. 1708.

Joh. Hein. Tenner, Anckorano-Moſellanus, **Pfarrer zu Höchſtätten an der Allſentz und Münſter unter Rhein-Graffenſtein**, legit & ſubſc. d. 25. Dec. 1708.

Joh. Hein. Fittich, Kirchainenſis-Haſſo, **Prieſter Hüffelsheimenſis**, legit & ſubſc. die 26. Dec. 1608.

Johannes Wilhelmus Wanzelius, Catto-Francomontanus, Paſtor Mandelenſis, legit & ſubſcr. die 27. Dec. 1708.

Joh. Jac. **Duncker**, Trarbaco-Moſelanus, **Paſtor in Wintzenheim und Brentzenheim.**

Inſcriptio. **Dem Hochw. und Hoch-Wohlgebohr. Herrn, Herrn Hein. Ferdinand, Freyherrn v. der Leyen, Hn. zu Nickenich, Gondorff und Leiningen, derer Ertz- und hohen Dom-Stiffter Mayntz und Trier** reſpective **Dom-Probſten und Chur-Biſchoffen ꝛc. Unſerm gnädigen Herrn in Mayntz.**

T.

Nota: **Die Unterthanen zu Norheim** conſentirten **in alles obige, wolten aber aus Furcht, ſie möchten anwiederum, wie vormahlen, in ſchwere Geld-Straffe bey dem Herrn von Sickingen verfallen, diß-mahlen nicht unterſchreiben.**

Hochwürdiger und Hoch-Wohlgebohrner, gnädiger Herr Dom Probſt!

GLeichwie keinesweges zweiffeln, daß E. Hochw. Gn. es vor eine vermeſſentliche Injurie halten werden, von denenſelben öffentlich zu melden, daß ſie kein Bedencken tragen, Evangeliſ. Unterthanen, da oder dorten, ihre habende per publicas notificationes in Imperio Romano factas, confirmirte Kirchen-Privilegien befliſſentlich zu ſupprimiren; Alſo zweifflen wir noch vielweniger, daß E. Hochw. Gn. in einiger Diſgrace vermercken ſolten, wann wir ſchon über die 9. Jahr höchſt-unglückliche Evangeliſ. Unterthanen zu Norheim und Drayſſen in allewege getrachtet, Eingangs beſagte ungütliche Auflage von denenſelben abzulehnen, und zwar einig und allein durch Wiedererhaltung eines ordentlichen Seelſorgers, und ſeines ihme allhier competirenden Salarii. Hierbey könten wir zwar in einer Wort-reichen Harangue E. Hochwürden Gn. unſere biß gegenwärtige Stund erlittene Trübſalen in Eccleſiaſticis & Spiritualibus weitläufftig vortragen, und ſonderlich derſelben zu Gemüth führen, wie wir und unſere Kinder, ohne uns zur Catholiſchen Religion forciren zu laſſen, (welches aber E. Hochwürden Gn. und kein cordatus Catholicus begehren wird noch kan) in Ermangelung eines Evangeliſ. Geiſtlichen, als das dumme Vieh von allei Göttlichen Erkänntnüs von Tag zu Tag gleichſam ablactiret, und dadurch in die äuſſerſte Gefahr des Gewiſſens und der Seelen geſetzet werden. Iſt deſſentwegen in E. Hochwürden Gn. ein Funcken einiger Affection gegen uns arme und bedrängte Evangeliſ. Unterthanen, woran wir keineswegs zweiffeln wollen, ſo geruhen dieſelben gnädig gegenwärtigen Herrn Johann Wilhelm Sartorium, Gemunda-Haſſum, S. S. Miniſterii Evangelici Candidatum, einen Mann ehrlichen Herkommens, von ſeinen Studiis, fromm und friedfertiger Conduite, laut habender Atteſtatorum, zu unſern künfftigen Paſtore und Seelſorger an Herrn von Sickingen Hochfreyherrl. Gn. als Dominum territorialem & jure confirmandi gaudentem zu præſentiren, ihme die vormahlige von unſern nach dem Ryßwickiſchen Frieden annoch bey uns geſtandenen Paſtore, Herrn Johann Georg Müntzen, genoſſene Salaria, gedeyhen zu laſſen, und zur ſchleunigen Confirmation de meliori zu recommendiren.

Wir und unſere Kinder werden um ſo thane endliche Gnade, warum wir ſchon ſo lange Zeit inſtändigſt gebeten haben, und deren wir uns diß-mahlen gäntzlich verſichern, den höchſten GOtt im Himmel unabläßlich anflehen, und ohne fernere Betrübnüs verbleiben E. Hochwürdigen Gn. unterthänige zur Kirchen Norheim und Drayſſen gehörige ſämtliche Evangeliſche Unterthanen.

Johann Jacob Cruſius **Schultheiß. Hanß** Jacob Faber. **Johann Reinhard Stich. Hanß Conrad Täſch. Johann Friedrich Beyſiegel. Hanß Peter Looß. Nicolaus Täſch. Johannes Eiſenlöffel. Matthäus Reicht. Chriſtoph Beyſiegel. Johannes** Cruſius **Hanß Peter Viel. Hanß Jacob Ulrich. Johannes Looß. Johannes Habermann. Johann Peter Haber, Evangeliſche Schuldiener zu Drayſen.**

Lit.

Lit. U.

Recepiſſe, **daß vorhergehendes** Memoriale Lit. S. **nebſt dem Beyſchluß** Lit. T. **wohl überlieffert worden.**

DAß Vorweiſere dieſes drey Herren Pfarrer Hn. N. N. N. N. ein verſchloſſenes Schreiben an Se. Hochwürden und Gnaden, Herrn Dom-Probſten, meinen gnädigen Herrn, einige Miſſel, die Pfarr Norheim betreffend, mir unterſchriebenen zu recht übergeben, und ſolches ich Seiner Hochwürden und Gnaden hochgemeldt überlieffert, Dieſelbe ſich auch in Antwort vernehmen laſſen, weilen ſie für dasmahl nicht wohl diſponirt, mit nächſtem die behörige Antwort folgen ſolle, wird hiemit certificiret, und iſt denenſelben dieſer Schein loco recepiſſe ertheilet worden. Geben Maynz den 17ten Jan. 1709.

Helmbach, Hofmeiſter.

Lit. W.

Rüben-Decret.

ES hat mir der Herr Pater Rütger hinterbracht, wie daß der Bernhard Kieffhaber, und des Schultheiſſen ſein Stieff-Sohn, und andere des hieſigen Schultheiſſen Brüder, halsſtarriger und aus einem gegen unſern Herrn Paſtorem bezeigte Paſſionen ihm den Zehenden Rüben geweigert, und deſſentwegen unverrichter Sache müſſen hinweg ziehen; als wird dem Schultheiſſen zu Veihel hiermit gantz ernſtlich anbefohlen, dieſem unſerm Herrn Pater hülffreiche Hand zu leiſten auf daß er den Rüben-Zehenden bekommt, ſo viel möglich, und ſolchen ihme gebührt, bey 15. Rthl. Straffe. Geben Ebernburg den 3ten Octobr. 1709.

Frantz Fried. Freyherr v. Sickingen.

Lit. X.

Der Catholiſche Schulmeiſter zu Veihel begehrt von der Gemeine allda einen Hauß-Zinß, bekommet deswegen ein Decret **und ſollen die daſige Lutheriſ. Unterthanen ſolchen zahlen, und ihre Kinder in die Catholiſche Schule ſchicken.**

Decret.

NAchdem man aus dieſem Memorial erkennet, daß Supplicant nichts unbilliges begehret hat, immaſſen die Gemeinde Veihel, wann ein Frembder zum Schulmeiſter angenommen geweſen wäre, ein apartes Hauß anſchaffen müſſen; als wird beſagter Gemeind hiermit Befehl ertheilet, bey ſo geſtalten Dingen ſich mit dem Schulmeiſter Gurgfelden wegen der verfloſſenen Jahren ſowohl der Billigkeit abzufinden, als auch wegen künfftighin ſcheinenden jährlichen Hauß-Zinſes einen gewiſſen Accord zu machen, wann ſie aber nicht einig werden ſolten, ſoll ein gewiſſer Tax erkant werden. Im übrigen iſt mein ernſtlicher Will, daß die Unterthanen ihre Kinder zu Winters-Zeit, damit ſie wenigſt leſen und ſchreiben lernen, in die Schule ſchicken, oder in Ermangelung deſſen doch ihr Schul-Geld von den Kindern geben ſollen. Ebernburg den 29. Octobr. 1709.

Frantz Friedrich, Freyherr v. Sickingen.

Lit. Y.

Decret.

ES ſcheinet, daß Schultheiſſen und Gerichten zu Veihel, weder das von meiner eigenen Hand Decret, weder meines Secretarii Amts-Befehl reſpectiren wollen; als wird hiermit bey unausbleiblicher Straff zwantzig Gulden von mir anbefohlen, dem ergangenem Decret nachzuleben, und des Secretarii Amts-Befehl gemäß den Ochſen unverzüglich zu relaxiren. Ebernburg den 10. Nov. 1709.

Frantz Friedrich, Freyherr v. Sickingen.

Nota: **Dieſer Ochs wurde dem** Supplicanten, **weilen er der Gemeinde ſchuldig geweſen, und nicht zahlen wollen, vom Schultheiſſen und denen Gerichten gepfändet.**

Lit. Z.

Hoch-Wohlgebohrner, Freyherr, Gnädiger und Hochgebiethender Herr!

ES iſt an E. Hoch-Freyherrl. Gn. meine unterthänigſte Bitte, gnädig mir darinnen zu verhelffen, daß doch der Schultheiß und Gerichten zu Veihel auf Ihro Freyherrl. Gn. gnädigſt ertheiltes Decret ſich unverzöglich wegen der Schul mit mir abzufinden gnädig dahin angehalten werden möchten, damit ich meine Debitores, von welchen ich zur Zahlung bedränget werde, befriedigen möge. Gnädigſte Willfahrung mich getröſte. Verharre Euer Hoch-Freyherrlichen Gnaden gehorſamſter Unterthan

Johann Andr. Gurgfelder.

Inſcript. **An dem Hoch-Wohlgebohrnen Herrn, Herrn Freyherrn von Sickingen, Herrn zu Ebernburg, Schölodenbach, Köngernheim und Mit-Herrn zu Sienn, wie auch würcklichen Chur-Mayntziſ. Cañer-Herrn, meinem gnädigen und hochgebiethenden Herrn unterthänigſte Bittſchrifft, mein Joh. Andr. Gurgfelder, Catholiſcher Schulmeiſter und Unterthan zu Veihel.**

Decret.

WAnn ſich Gemeinde zu Veihel nicht alſobald mit Supplicanten Gurgfelder abfindet nach Inhalt meines vorigen Decrets, ſolle die Gemeinde ihrer Halsſtarrigkeit halben auf den jüngſt-andictirten Frevel morgen oder übermorgen unfehlbar exequiret werden. Ebernburg den 24. Nov. 1709.

Frantz Friedrich, Freyherr v. Sickingen.

Lit. Aa.

DEmnach ich befraget bin worden, was ich vor eine Ungelegenheit zu Veihel wegen meiner Kinder habe ausstehen müssen, wann dann nun ein solchen billigen Frag oder Begehren nicht wohl abschlagen können, sondern der Wahrheit zu Steuer diesen Schein mitgetheilet. Nemlich: Als meine Kinder zu Meisenheim die Evangelische Religion haben angenommen, hat Herr Pastor von Ebernburg, und zwar mit Wissen des Hn. von Sickingen, befohlen, ich solle die Kinder anhalten, daß sie alle Sonn- und Feyertäge nacher Ebernburg in die Catholische Kirche giengen, weilen es aber die Kinder nicht thun wollen, und ich habe sie nicht par force darzu gezwungen, haben sie mir vor jedes mahl 20. Pfund Wachs Frevel angesetzt, und kurtz hernach die Execution geschickt. Sie haben mir eine Kuh nehmen lassen, und verkaufft, welche Kuh ich wiederum vor zehen und einen halben Rthlr. von den Juden eingelöset habe, kurtz darnach haben sie meine Haußfrau hohlen lassen, die unverhört in den Thurn gesetzt, und 12. Tag und Nacht sitzen lassen. Nach Verfliessung der 12. Tage haben sie mir anbefohlen, ich solte 30. fl. geben, ehe und bevor würde sie des Thurns nicht entledigt. Ich fragte, was sie den übels gethan hätte? Es war mir zur Antwort gegeben, dieweil unsere Kinder Lutherisch wären, entweder die Kinder sollen abfallen und Catholisch werden, oder die obigen 30. fl. erlegen. Ich hab zwar um ein Nachlassen angehalten, aber der Hr. von Sickingen hat nichts davon hören wollen, en fin, ich habe dem Herrn Secretario Becker die obbemelten 30. fl. auf einen Hauffen erlegen müssen, hat mir aber keine Quittung darüber geben wollen, also haben mich meine Kinder vor Wachs gekostet 45. fl. 22. Alb. 4. Pfen. in dem Jahr 1702. an baarem Geld, ohne andere Unkosten. Daß dieses sich von Wort zu Wort also verhält, wird Krafft meiner eigenen Hand-Unterschrifft attestiret. So geschehen Disebodibergern Hof bey Klahn-Odernheim den 13ten Februar. 1710.

Nicolaus Grossart.

Lit. Bb.

Monsieur la Goupillere installiret den Evangelischen Pfarrer Nungesser zu Norheim, auf dessen Memoriale erfolgendes Decret ertheilet worden:

NOus y consentons pour veu qu'il n'y ait pas un autre Ministre audit Norheim fait à Hombourg ce 22. Nov. 1690.

La Goupillier.

Daß vorstehende Abschrifften von Lit. A. biß Bb. mir Vorgezeigten theils Originalien und theils unter alten und neuen glaubhafften Copeyen und Concepten collationando gleichförmig und conform gefunden, ein solches thue hiemit auf Ersuchen, Krafft meiner eigenen Hand und Unterschrifft, auch beygedruckten Pitschafft attestiren und beurkunden. Creutzenach den 17. Febr. 1710.

Chur-Pfältzisch. Ambt-Schreiber des Ober-Ambts Creutzenach.

(L. S.) **Adam Winold.**

Lit. G. ad Num. 8.

Beylage zur anderweiten Vorstellung des Corporis Evangelici.

Ungrund des sogenannten Simultanei, oder daß die Mit- und Neben-Einführung der Catholischen oder Evangelis. Religion, wo sie respective An. 1618. und 1624. nicht- oder anders und weiters, als sie solcher Zeit gewesen, wider das Instrumentum Pacis Westphalicæ seye.

1. MAn hat Römisch-Catholischer Seits vor und nach dem Religions-Frieden das Jus Reformandi auf die Landesherrliche Bothmäßigkeit nicht wollen eingestehen, sondern man hat es der Bischöfflichen Gewalt zugeschrieben.

Bellarm. Tom. I. Controvers. Gener. lib. 3. de Laicis cap. 17. und 18.

Lindenspur. in Analys. Pac. Relig. fol. 516. und 600. seqq.

Compos. Pacis Dillingen. Quæst. 31. 34. 37. und 40.

Burchard. in Autonom. Part. 3. cap. 7.

2. Nach dem Westphälischen Frieden aber hat man Principia contraria angenommen, und aus desselben Instrumenti Pacis Westphal. Art. 5. §. Quantum deinde &c. 30. Regulam, aus dem nechstfolgenden §. aber Exceptionem à Regula machen wollen.

3. Der gedachte §. Quantum deinde &c. befestiget nun zwar das sonst denen Reichs-Ständen gestrittene Jus Reformandi in folgenden Worten: Cum ejusmodi Statibus immeditatis cum Jure Territorii & Superioritatis ex communi per totum Imperium hactenus usitata praxi etiam Jus Reformandi exercitium Religionis competat --- Conventum est, hoc idem porro quoque ab utriusque Religionis Statibus observari, nullique Statui immediato Jus, quod ipsi ratione Territorii & superioritatis in negotio Religionis competit, impediri oportere.

4. Worauf der folgende §. Observantiam anni 1624. fest stellet, und so lautet: Hoc tamen non obstante Statuum Catholicorum Landsassii, Vasalli cujuscunque generis, qui sive publicum sive privatum Augustanæ Confessionis exercitium anno 1624. quacunque anni parte sive certo pacto aut privilegio sive longo usu, sive sola denique observantia dicti anni habuerunt, retineant id etiam imposterum una cum annexis, quatenus dicto anno exercuerunt aut exercita fuisse probare potuerint.

5. Bemeldte beyde Sphi aber können nicht unter dem geringsten Schein dahin gedeutet werden, daß nach dem erst erwehnten 30. Jus Reformandi Regula, nach dem andern oder 31. aber das Exercitium Religionis Exceptio à Regula seye, als welches eine Rede ist, davon sich im gantzen Instrumento Pacis nichts findet, und deren Verstand der gesunden Vernunfft und der Natur aller Rechten zu wider ist.

6. Dann man will dadurch so viel sagen, daß ein Landes-Herr befugt sey, in Religions-Sachen anzuordnen und abzuschaffen, was ihm beliebt, ohne daß er an einer gewissen Regel in dem Gebrauch solches Rechts gebunden seye.

7. Wann diejenige, so dises Paradoxum: Das Jus Reformandi ist Regula, aufgebracht und gebrauchen, nicht dieses dadurch meineten, sondern zugestünden, daß das Jus Reformandi selbst ad certam normam reguliret oder exerciret werden müste; So nütze es ihnen nichts, sondern wir wären mit einander eins.

8. Was es aber für ein enormes Vorgeben sey, daß ein Landes-Herr in Religions-Sachen alles thun könne, was er wolle, ohne daß er sich nach einer gewissen Regel zu richten habe, das kan ein jeglicher Mensch, der gesunde Sinnen und noch einige Furcht GOttes hat, mit Händen greiffen.

9. Dann es wider die Natur aller besondern Rechte, die der Mensch haben kan, daß er in deren Gebrauch an keine Regul gebunden sey.

10. Sintemahlen ein jegliches Recht eine gewisse Befügnüs ist etwas zu thun oder zu lassen; und muß also nothwendig dieses thun oder nicht thun seine gewisse Bestimmung haben, was zu thun oder nicht zu thun sey.

11. Diese gewisse Bestimmung, was zu thun oder nicht zu thun erlaubet sey, ist die Regel, an die der Mensch in dem Gebrauch seines Rechts gebunden ist.

12. Und dieses wird kein Christen-Mensch in Abrede seyn, der da glaubt, daß alles von GOtt, als dem obersten HErrn, regieret wird, und daß Demselben auch die hohe Obrigkeit vom ihrem Thun und Lassen Rechenschafft geben müssen.

13. Was würden auch für ungeheure Folgen sich ergeben, wann das gelten solte, daß, wer dieses oder jenes Recht hat, der darff es ohne alle Regel gebrauchen nach seinem blossen Belieben? So würde zum Exempel folgen: Die hohe Landes-Obrigkeit hat das Jus gladii, ergo, so kan sie hängen, köpffen, rädern, brennen &c. lassen, wen sie will, ohne zu fragen, ob er es verdienet habe oder nicht?

14. Es ist demnach eine unlaugbahre Wahrheit, daß wie alle Jura, also auch das Jus Reformandi nach einer gewissen Regel gebrauchet werden müste.

15. Dieses werden Catholici allemahl selber behaupten, so offt unter dem Vorwand des Juris Reformandi ihren Glaubens-Genossen einige Bedruckung möchte zugefüget werden wollen. Dahero sie auch von der Billigkeit seyn werden, daß Sie dasselbe auch wider Sich gelten lassen.

16. Die Regel aber, wornach die hohe Landes-Obrigkeit sich in dem Gebrauch ihrer hohen Jurium, und ins besonder des Juris Reformandi, zu richten verbunden ist, ist überhaupt Recht und Billigkeit, besonders aber vor Christen das geschriebene Wort GOttes und Apostolische Lehre.

17. Diese Grund-Säulen wären an sich selbst zureichend und klar genug, wann nicht interessirte und passionirte Leuthe offt durch falsche Vorstellungen grosser Herren gerechte Seelen verführten, und ihnen als recht und billig, auch der Christlichen Lehre gemäß, vormahlten, was an sich selbst so nicht ist; oder wann nicht auch die Unterthanen, durch ihre Passionen verblendet, als unrecht ansehen, was in der That der Gerecht- und Billigkeit, auch GOttes Wort gantz gemäß ist.

18. Aus solchen Ursachen können nun leicht allerhand Klagen gegen einander und endlich öffentliche Unruhen entstehen, denen vorzubauen oder abzuhelffen kein ander Mittel ist, als die erstere gar zu generale und leicht unrecht zu deutende Regel durch Pacta publica genauer und deutlich zu determiniren, und auf gewisse Fälle zu appliciren.

19. Welche demnach heiliglich gehalten werden müssen, wann man nicht vinculum societatis humanæ aufheben, und einen beständigen statum belli omnium contra omnes einführen und sagen will, daß GOtt, der ein GOtt der Wahrheit und Treue ist, Lügen und Treulosigkeit gut heissen könne und werde.

20. Wie dieses nun in der Vernunfft gegründet, so hat es auch die Erfahrung in Teutschland bestärcket; dann nachdem die Stände grossen Theils die Mißbräuche des Römischen Cleri nicht länger dulden wollen, und der Lehre des Evangelii Gehör geben, mithin ihres Juris Reformandi sich zu gebrauchen angefangen, auch die Evangelis. Lehre weit und breit um sich gegriffen, und auch in der Catholis. Stände Landen von vielen angenommen worden; So entstund daher viele und grosse Beschwerden der Stände gegen einander, da immer ein Theil dem andern Schuld gab, daß er das Jus Reformandi zu weit extendire, und zu des andern Theils Unterdruckung mißbrauche. Insonderheit wolten die Catholischen nicht geschehen lassen, daß die Evangelischen so viele Kirchen Güther einzogen, und sich

zueigneten. Darüber kam es endlich zu dem bekannten 30. Jährigen Krieg.

21. Gleichwie nun all dieses Unheil aus dieser einigen Quelle entsprungen, daß das Jus Reformandi keine gewisse deutliche Regel vorgeschrieben hatte, wornach es hätte exercirt werden sollen; Und daher ein jeder es so weit extendiret gehabt, als er immer gekonnt, in Meynung, daß in solchem allen das Recht auf seiner Seite sey.

22. Also war auch diesem blutigen Krieg kein Ende zu finden, es müste dann die Ursach desselben gehoben, und eine unstreitige, unveränderliche und in die Augen fallende Regel oder Norm verglichen werden, nach welcher sich hinkünfftig die Religions- und Kirchen-Sachen alles richten, und das Jus Sacrorum & Reformandi hinführo gebraucht werden solte.

Friedens-Executions Recess §. So dann 3. 23. Man fande keine bessere und allen Mißdeutungen weniger unterworffene Normam, als das bloße factum possessionis, usus observantiæ & Exercitii gewisser zu vergleichender Zeiten, nach welcher alles im Reich hergestellet und beständig erhalten werden solte.

Ibid. & I. P. VV. Art. 5. §. 2 d. Art. 5. §. 25. 24. Dieweilen aber der Interessenten, welche restituirt zu seyn verlangten, mancherley waren, so fiel es schwehr solche Zeiten (die man terminos à quo nannte) auszufinden, deren Status oder Observantz (das ist, eo tempore habita possessio) allen anständig ware.

Art. 3. & 5. Exec. Rec. §. 3. Arct. mod exeq. 25. Endlich wurden alle Restituendi in zwey Haupt-Classen getheilet; eine derjenigen, so ex capite Amnestiæ, die andere derer, die ex capite Gravaminum restituiret zu werden begehrten.

Art. III. §. 1. 26. Denen ersten ward pro termino a quo gesetzt der Status, aus welchem sie occasione der entstandenen Unruhe gesetzt waren.

Art. IV. §. 1. §. 6. 26. 28. Arct. mod. exeq. Art. IV. §. 50. 27. Dieser Status wird ausdrücklich genannt *Regula generalis*; und die Zeit wird noch deutlicher determiniret, nemlich *ante motus Bohemicos*, gantz genau aber und mit Nahmen das Jahr 1618. in welchem auch bekanntlich die Böhmische Unruhe angegangen; und nach welchem notorie alle Restitutiones ex capite Amnestiæ geschehen, oder daß sie annoch darnach geschehen möchten, jederzeit begehret worden.

Art. V. per tot. Arct. mod. exequendi. 28. Was für nichtige Einwenden gegen diesen annum regulativum seit einigen Jahren her gemachet, und wie solche zur Gnüge widerleget worden, ist aus offenen Schrifften, insonderheit aus denen Baron Boezlarischen Vorstellungen in der gedruckten und so rubricirten Chur-Pfältzischen Religions-Negotiation zur Gnüge bekannt, und will nur hir geliebter Kürtze und Deutlichkeit halber von denen Restituendis ex capite Gravaminum handeln.

29. Für diese nun ist die possessio & observantia Anni 1624. pro *Regula* gesetzet worden, doch mit einigem Unterscheid.

30. Dann es entstunden dabey zwey Haupt-Fragen: 1. In Ansehung der Reichs-Stände unter sich und gegen einander, was ein jeder haben und behalten solte, insonderheit von denen in Besitz gehabten Geistlichen Güthern, und was es vor eine Bewandnüs mit der Religion in solchen haben sollte? 2. Wie die Stände ihr Jus Sacrorum & Reformandi gegen ihre Landsassen und deren Unterthanen hinkünfftig gebrauchen sollten.

Art. V. §. 2. 14. 15. 25. 26. 31. Für jene, nemlich die Stände unter sich und gegen einander, sonderlich ratione der im Besitz gehabten Geistlichen Güther, ist der terminus a quo & regulativus der erste *Januar.* 1624. --- Und war es allerdings nöthig, dieser Güther halben einen gantz eigentlichen Terminum zu bestimmen; Weilen sonst unendliche Lites daher entstanden und solche offt gar nicht zu entscheiden gewesen seyn würden; indem sich leicht zutragen können, auch sonder Zweiffel zugetragen hat, daß die Possessores solcher Güther in demselben Jahr etlichemahl verändert worden.

Art. V. §. 2. 32. Hiervon also giebt das Instrumentum Pacis erst folgende General-Regel: Terminus a quo restitutionis in Ecclesiasticis, & quæ intuitu eorum in Politicis mutata sunt, sit *dies prima Januarii* Anni 1624. -- reductione ad statum dicti anni dieique in omnibus facta.

§. bona Ecclesiastica 14. 33. Und wie die occupirte Geistliche Güther theils unmittelbahr, theils mittelbahr dem Reich unterworffen; also ist auch obige Regel auf beyderley besonders appliciret, und von den erstern folgendes verordnet worden: Bona Ecclesiastica immeditata quod attinet --- ea seu Catholici seu A. C. Status *die prima Januarii* 1624. possederint, omnia & singula, nullo plane excepto, ejus Religionis Consortes, qui dicto tempore in *reali* eorum possessione fuerunt, usque dum de Religionis disfidiis per Dei gratiam conventum fuerit, tranquille & *imperturbate* possideant, neutrique parti liceat alteri, seu in Judicio, seu extra, negotium facessere, multo minus turbas aut impedimentum aliquod inferre.

§. Si igitur 15. Si ergo Status seu Catholici seu Aug. Conf. addicti Archi-Episcopatibus, Episcopatibus. Beneficiis aut Præbendis suis *immediatis* a die prima Januarii 1624. Judicialiter aut extra judicialiter exciderint, aut quocunque modo turbati fuerint, vigore harum illico tam in Ecclesiasticis quam Politicis *omnibus novationibus abolitis* restituantur.

§. In omnibus 16. 34. Von allen diesen Geistlichen unmittelbahren Güthern wird ferner verordnet, daß ihre Jura eligendi & postulandi illibata bleiben sollen, aber nur in so weit sie dem Westphälischen Friedens-Schluß gemäß seynd und in denen Oertern, welche denen Augspurgischen Confessions-Verwandten verbleiben, nichts enthalten, so derselbigen Confession zuwider wäre: In Episcopatibus & Ecclesiis mixtis aber nichts von neuem eingemischt werden sollen, quod Catholicorum vel A. C. addictorum *conscientiam & causam* pro cujusque parte lædere eorumve Jus imminuere possit.

§. Quod Capitulare 23. 35. Von welchen locis mixtis noch ratione exercitii Religionis ins besondere disponiret ist: Exercitium vero Religionis in mixtis Episcopatibus ita restituatur & *permaneat*, ubi & quatenus id anno 1624. palam receptum permissumque fuit, neque supradictis omnibus vel eligendo vel præsentando *aliterve quicquam* detrimenti creetur.

§. Ibid. & §. Quorum 20: 36. Ja es sollen auch die Capitularen in eben der Anzahl von beyden Religionen allezeit bleiben, wie sie am ersten Januar. 1624. gewesen. So genau ist der Status des besagten Jahres und Tages so gleich in §. 2. dieses V. Articuls pro Regula gesetzet, und in den folgenden Paragraphis determinirt worden.

§. Quæcunque Monasteria 26. 37. Eben dieses ist auch geschehen in Ansehung der mittelbaren Geistlichen Güther; und erstlich von denen, so die A. C. Verwandte Stände in Besitz gehabt, mit folgenden Worten: Quæcunque Monasteria -- aliave bona Ecclesiastica mediata, ut & eorum reditus juraque quocunque nomine ea appellata fuerint, A. C. Electores, Principes & Status Anno 1624. die prima Jan. possederunt, ea omnia & singula, sive retenta semper, sive restituta, sive vigore hujus transactionis restituenda, idem possideant donec controversiæ Religionis amicabili Partium compositione universali definiantur -- unicum solumque hujus transactionis, restitutionis, *observantiæque futuræ*, NB. *fundamentum* sit die prima Januarii Anno 1624. *habita possessio* -- Ubi igitur supra dictorum omnium bonorum eorundemque pertinentium fructuumve A. C. Statibus aliquid quovis modo aut prætextu sive judicialiter sive extrajudicialiter a dicto tempore interversum aut ademptum est *omnino absque mora* & indistincte -- cum suis pertinentiis, reditibus & accessionibus, ubicunque sitis, una cum amotis documentis in priorem statum restituantur.

38. Von denen aber, so die Catholische Stände in Besitz gehabt, redet das Instrumentum Pacis also; Omnia quoque Monasteria, fundationes & sodalitia mediata, quæ die prima Januarii 1624. Catholici realiter possederunt, possideant & ipsi similiter, ut in A. C. statuum Territoriis & Ditionibus ea sita sint -- In quibuscunque vero fundationibus Ecclesiis Collegiatis, Monasteriis, hospitalibus ejusmodi mediatis Catholici & A. C. addicti promiscue vixerunt, vivant etiam post hæc promiscue *nu-*

mero prorsus eodem, qui die prima Januarii 1624 ibidem repertus fuit, publicum etiam Religionis Exercitium *idem* maneat *quod quovis in* loco dicto anno dieque *usitatum fuit*, absque unius vel alterius partis impedimento -- Quod si quoque A. C. addicti in ejusmodi bonis Ecclesiasticis mediatis dicto anno dieque a Catholicis realiter, plane vel ex parte possessis, Jura præsentandi, visitandi, inspectionis, confirmandi, corrigendi, Protectionis, aperturæ, hospitationis, servitiorum, operarum, habuerunt, item Parochos, Præpositos ibi aluerunt, Jura isti illis sarta tectaque maneant.

39. Nachdem nun solchergestalt das Jus Sacrorum & reformandi, und sonderlich die possessio bonorum Ecclesiasticorum unter den Reichs-Ständen gegen einander reguliret gewesen, ist ihnen auch in Ansehung ihrer übrigen Landsassen und ihrer Unterthanen Ziel und Maaß gesetzt, und eine gewisse Norm vorgeschrieben worden.

40. Und zwar anfänglich §. Quantum deinde 30. bestättiget (1.) daß die Stände cum jure superioritatis auch das Jus reformandi, die Unterthanen anderer Religion aber (2.) das beneficium emigrandi haben, (welches hernach §. Placuit porro 34. & §. Quod si vero 36. auch eigentlich regulirt wird.) (3.) daß kein Stand des andern Unterthanen zu seiner Religion oder sonst an sich ziehen und (4.) daß kein Stand an seinem Recht in geistlichen Sachen gehindert werden solle.

§. Hoc tamen non obstante 31. 41. Darauf folget dann unmittelbar dies Norm, nach welcher Sie diß Ihr Jus Sacrorum & reformandi gegen Ihre Landsassen und Unterthanen gebrauchen sollen, nemlich das Exercitium, wie sie solches Anno 1624. *quacunque anni parte* gehabt haben, und also ist zu Favor der Landsassen ein etwas laxior Terminus regulativus von denen Compaciscenten beliebet worden. Die Worte lauten in oballegirten §. also: Hoc tamen non obstante, Statuum *Catholicorum* Landsassii, Vasalli & subditi, cujuscunque generis qui sive publicum sive privatum A. C. Exercitium An. 1624. *quacunque anni parte* sive certo pacto aut privilegio, vel longo usu, sive sola denique observantia dicti anni habuerunt, retineant id etiam imposterum una cum annexis, quatenus illa dicto anno exercuerunt aut exercita fuisse probare potuerunt, -- & hæc omnia *semper & ubique* observentur eo usque, donec de Religione Christiana vel universaliter vel inter Status immediatos eorumque subditos mutuo consensu aliter erit conventum; Nec quisque a quocunque ulla ratione aut via turbetur.

§. Turbati 32. Turbati aut quocunque modo destituti vero sine *ulla exceptione* in eum, quo Anno 1624. fuerunt, statum *plenarie restituantur*. Idemque

que obſervetur ratione ſubditorum Catholicorum A. C. Statuum ubi dicto Anno 1624. Uſum & Exercitium Catholicæ Religionis publicum aut privatum habuerunt.

§. Pact. aut. 33. Pacta autem, Tranſactiones, Conventiones aut Conceſſiones, quæ inter tales immediatos Imperii Status, eorumque Status, Provinciales & ſubditos ſupra dictos de publico vel etiam privato Exercitio Religionis introducendo, permittendo & conſervando *ante hac* interceſſerunt, initæ & factæ ſunt, eatenus ratæ & firmæ manendo, quatenus obſervantiæ dicti anni 1624. non adverſantur, nec ab iisdem niſi mutuo conſenſu recedere liceat, non attentis ſed *annihilatis* omnibus *anni 1624. obſervantiæ*, utpote *quæ inſtar regulæ* obtineat, contrariis latis Sententiis, Reverſalibus, Pactis quibuscunque Transactionibus.

42. Wann man alſo den angezogenen §. Pacta autem &c. wo ſtatus & obſervantiæ Anni 1624. ausdrücklich Regula genennet und alles caſſirt und aufgehoben wird, was deme zuwider iſt, (welches das rechte Kennzeichen einer Regel) zu dem §. Quæcunque Monaſteria &c. beygefüget, allwo Annus 1624. als unicum & ſolum fundamentum geſetzt wird; ſo iſt wohl recht befremdlich, daß jemand ſich könne einfallen laſſen, ein andere Regel, (nemlich das Jus reformandi) wider die klaren Worte des Friedens-Schluſſes, und ein ander Fundament zu machen, da ſtatus & obſervantiæ, id eſt, die prima Jan. 1624. reſpective vel quacunque illius anni parte *habita poſſeſſio*; wie der jetzt allegirte §. mit dürren Worten erkläret: NB. unicum & ſolum fundamentum non ſolum reſtitutionis ſed etiam *futuræ obſervantiæ* ſeyn ſoll.

43. Dann wie kein geſunder Verſtand damahls zweifflen können, noch auch jetzo zweifflen kan, daß die Meynung ſolcher Verordnung ſeye, daß jeglicher Theil wieder haben ſolle, was er termino regulativo würcklich gehabt und beſeſſen, und mithin, wie der Friedens-Executions-Haupt-Receß §. So dann Chur-Fürſten und Ständt 3. redet, die Reſtitutio nach dem bloſen facto poſſeſſionis, uſus, obſervantiæ & exercitii geſchehen ſollen; Alſo müſte man bonam fidem und den klaren Buchſtaben nicht weiters agnoſciren wollen, wann man vorgeben wolte, daß durch die vorgenannte Wörter: ſtatus & obſervantia, etwas anders verſtanden worden, als was jeglicher Theil *in termino regulativo* würckl. in Beſitz und Gebrauch gehabt, und daß, wann ein anderer mit eintritt, der zu der Zeit nichts beſeſſen und im Gebrauch gehabt, der ſtatus & obſervantia anni regulativi nicht verändert ſeye.

44. Man betrachte den §. Omnia quoque Monaſteria &c. 26. Art. V. Inſtr. Pacis etwas näher, allwo ſtehet: Publicum Religionis exercitium *idem* maneat, quod *quovis in loco* dicto anno dieque uſitatum fuit, und müſte dem Inſtr. Pac. ins Angeſicht widerſprochen, und ſowohl das Subjectum als Prædicatum der daſelbſt klärlich ausgedruckten Propoſition offenbarlich verkehret werden, wann man ſagen wolte, daß idem ſtatus bliebe, wo ein andere vorhin und der Zeit da nicht geweſenes Religions-Exercitium, mit eingeführet würde. Dann anſtatt daſſelbe gantz generaliter ſaget: Publicum Religionis Exercitium, müſte man ein Subjectum ſpeciale, nemlich) publicum Exercitium Religionis Evangelicæ, daraus machen, wann es wahr ſeyn ſolte, daß in dieſem Loco, der von denen Unterthanen unter Catholiſ. Obrigkeit redet, die Evangeliſ. Compaciſcentes ihren Glaubens-Genoſſen nur per modum exceptionis proſpiciren wollen, mit dem Prædicato müſte man ſo umſpringen: Daß das Inſtr. Pac. von dem Exercitio Religionis in genere auch generaliter ſaget, quod *idem* manere debeat, quod *quovis in loco* dicto anno dieque uſitatum fuit, müſte man darzu einſchieben pro parte und ſagen, idem heiſſe nicht eben daſſelbige Exercitium in genere ſolle da bleiben, ſondern man ſolle denen Evangeliſ. keine Kirchen, Schulen u. Einkünffte nehmen: *Quovis in loco* müſte auch nicht heiſſen, an jedem Ort des gantzen Kirchen-Gebiets, ſondern wo die Evangel. Kirchen, Schulen oder Einkünffte gehabt, wann es wahr ſeyn ſoll, daß ein Catholiſ. Landes-Herr ſeine Religion einführen könne, wann er nur von obbeſagten denen Evangeliſ. nichts nehme. Endlich müſte auch *uſitatum fuit* mit in ſich begreiffen, *aut impoſterum in uſum deducetur*. Ja wann es erlaubet iſt alſo zu commentiren, ſo kan man leicht quidvis ex quovis ſchlieſſen und beweiſen.

45. Gegen ſolche klare Verordnung des Inſtr. Pac. nun ſoll das eintzige-ſonſt Cathol. Seits immer geſtritten-und kaum in Weſtphäliſ. Frieden erſt recht erkannt-und confirmirte Jus reformandi allein übel ſtatum & obſervantiam anni 1618. & 1624. ſeyn, und dadurch etwas wider die annos regulativos reguliret werden können, welche Benennung der annorum regulativorum & decretoriorum man dann würde haben aufheben und ſie regulandos heiſſen müſſen, wann das Jus reformandi ſie reguliren kan.

46. Gleichwie aber ex executione Legum (wann man hier im Dunckeln wie nicht, gienge) ein nicht geringes Licht zunehmen, ſo werffe man doch nur die Augen auf die Executions-Receſſe, da höret man nichts, als von Reſtitutionibus ex capite Amneſtiæ & Gravaminum, welche Regulæ generales & ſpeciales ausdrücklich genennet werden.

Arctior modus exequendi circa medium und erſter Executions-Receß §. Sodañ Chur-Fürſten ꝛc. Und damit nun ſolches ꝛc. it. anderer Executions-Haupt-Receß §. Erſtlich ꝛc. Und was dann die übrige ꝛc. ꝛc.

Und

Und von dem termino ante motus Bohemicos iſt in dem §. Et quamvis &c. &c. Art. IV. nicht allein ausdrücklich Vorſehung geſchehen, ſondern auch dabey angedeutet, daß das übrige NB. *ſpecialiter* folge, welches in denen Special-Verordnungen von Pfaltz, Durlach, Viſtingen und Oettingen beſtehet, und was alſo in ſpecie tam ex capite Amneſtiæ quam Gravaminum vorgekommen, nicht anderſt als aller geſunden Vernunfft nach Regulæ ſpeciales ſeyn können.

Videantur alleg. Arct. mod. exequ. und Executions-Receſſe, item Rec. Imp. noviſſ. §. 191.

47. Sind dieſe klare Verordnungen noch nicht genung; ſo zeige iemand auch nur einen eintzigen Ort, daß das Jus reformandi regula n. 41. hic. ſeyn ſoll, und weiln dieſe nicht darzu thun, ſondern 1.) der ſtatus & obſervantia anni 1624. die Regel iſt, nach welcher nicht allein die Landſaſſen gehandhabet, und alles ſemper & ubique alſo obſerviret, die turbirte auch absque ulla exceptione plenarie reſtituiret, und ſo gar alle vorhin gemachte Pacta und gegebene Sententien nicht attendiret werden ſollen; ſondern n. 32. 34. auch 2.) die Stände unter ſich ſelbſt und gegen einander in Anſehung ihrer eigenen Geiſtlichen Güther verbunden ſind, alles in demſelben Stande zu laſſen, wie es den 1. Jan. 1624. würcklich beſeſſen und gebraucht worden, und die dagegen vorgenommene Neuerungen alſofort ab- n. 34. und in vorigen Stand geſtellet werden ſollen; So daß 3.) Catholici nicht befugt ſeyn, etwas zu verordnen, welches der A. C. zuwider wäre, oder derſelben Confeſſions-Verwandten Conſcientiam & cauſam lædere eorumve Jus n. 35. imminuere poſſit, und nahmentlich 4.) das Exercitium Religionis in dem Stand reſtituiret n. 36. 38. und gelaſſen werden ſolle, worinnen es Anno 1624. geweſen, idem maneat, quod *quovis in loco* dicto anno dieque *uſitatum fuit*, ſo gar daß n. 37. n. 26. 27. 5.) in denen Geiſtlichen Stifftungen auch nicht einmahl die Zahl der Perſohnen geändert werden darff, mithin 6.) das eintzige Band und gantze Fundament der gantzen Friedens-Tranſaction und künfftiger *Obſervanz* iſt die prima Januarii Anno 1624. *habita poſſeſſio*, und dann 7.) für die Reſtituendos ex capite Amneſtiæ der ſtatus ante motus Bohemicos, das iſt, anni I P. Art. III. §. 2. in f. 1618. pro Regula generali geſetzt, dabey auch 8.) ſowohl für alle dieſe Reſtituendos in genere, als Art. IV. §. Deinde. 13 nahmentlich für die in der Untern-Pfaltz ausdrücklich verſehen iſt, daß die bey dieſer Reſtitution annectirte Clauſula ſalvatoria der Compoſitioni Gravaminum nicht im geringſten præjudiciren oder derogiren ſolle, ſondern daß ſie ſolcher Transaction pleniſſime mit zu genieſſen haben. Allermaſſen unten in dem Articulo de Gravaminum Eccleſiaſticorum compoſitione eigentlicher werde angewieſen werden, was diejenige Land und Leute, ſo ex capite Amneſtiæ ihren vorigen Herrn wieder reſtituiret worden, für Exec. Jura in den Kirchen Güthern haben ſolten; Da- Rec. §. hero auch 9.) in dem Friedens-Executions-Re- §. 3. ceſs beyde termini a quo, ſowohl für die, ſo ex capite Amneſtiæ als die, ſo ex capite Gravaminum zu reſtituiren wären, *pro norma univerſali* angeführet, und denen Crayß-ausſchreibenden Fürſten oder andern Kayſerl. Executoren auferlegt worden, nach dem bloſſen facto poſſeſſionis, uſus, obſervantiæ & exercitii ſolcher termino- ibid. §. rum ihr Ambt zu verrichten; „Worwider 10.) 6. „ihnen weder von Kayſerl. Majeſtät noch ie„mand andern einige Inhibition oder Einhalt „geſchehen, vielweniger was bereits nach In„halt des Friedens-Schluſſes, Kayſerlicher „Edicten und Executions-Receſſus exequiret „und reſtituiret, oder hiernächſt noch weiter „ſolchergeſtalt exequiret und reſtituiret „werden möchte, wieder aufgehoben, gean„dert, umgeſtoſſen, oder darwider einige Tur„bation geſtattet, ſondern vielmehr dabey „geſchützet werden, und was auf ein oder andere „Weiſe dawider vorgegangen, wie auch) alle ein „und andern Orts darwider eingewendete oder „noch einwendende, in Inſtr. Pacis bereits ver„worffene und pro nullis declarirte Proteſta„tiones und Reſervationes, viæ juris vel facti, „nicht weniger alle wider den Friedens-Schluß „lauffende Reſcripta, Mandata oder Decreta, „wie die Nahmen haben mögen, caſſiret und ab„gethan, und in vorigen Stand geſetzet ſeyn.

48. So lieget unwiderſprechlich am Tage, Art. 5. daß kein Simultaneum ultra ſtatum anni reſpe- §. 41. ctive 1618. & 1624. ſtatt haben, noch alſo die Catholiſche Religion irgendswo (es ſey dann mit beyderſeitigem, der Catholiſchen und Evangeliſchen, guten Willen) eingeführet werden könne, wo ſie in Anno regulativo nicht geweſen, und weiter als ſie geweſen.

49. Und daß ſolchemnach nicht erlaubt ſeye, zum Exempel 1.) denen Evangeliſchen aufzulegen, daß ſie die Catholiſche Feſt-Täge feyern, daß ſie für das Venerabile niederfallen, oder demſelben aus dem Wege gehen, daß ſie es begleiten, oder ſonſt etwas zu deſſen Verehrung thun ſollen, auch nicht 2.) Proceſſiones anzuſtellen, wo ſolche vor dem nicht geweſen, noch ſonſt 3.) das Publicum Exercitium von neuen einzuführen, oder 4.) neue Kirchen darzu aufzubauen, oder 5.) nur die Zahl der Perſonen, ſo mit Geiſtlichen Stifftungen verſehen, zu vermehren, oder 6.) Bilder aufzuſtellen, wo ſie nicht geweſen, oder 7.) Schulen, oder 8.) Clöſter anzurichten, oder 9.) die Evangeliſchen von öffentlichen Aemtern auszuſchlieſſen, da ſie ſolche vor dem entweder allein, oder doch

neben denen Catholischen bedienet gehabt; Vielweniger 10.) denen Evangelischen ihre Kirchen, Capellen, Hospitäler ꝛc. unter dem Vorwand, daß sie wüste liegen, oder nicht gebraucht werden, oder daß sie Catholici solcher nöthig haben, zu nehmen, und sich zuzueignen; noch 11.) mit ihren Stifftungen und Einkünfften zum Theil oder gantz also zu verfahren; noch 12.) das Simultaneum in der Evangelischen Kirchen einzuführen; noch 13.) die Evangelische zu zwingen, daß sie in die Catholische Kirchen gehen, oder 14.) ihre Kinder in die Catholische Schule schicken, oder 15.) gar bey der Messe ministriren lassen ꝛc. ꝛc.

50. Dann durch alles dieses und andere dergleichen Beeinträchtigungen wird der status anorum regulativorum offenbarlich alterirt, und wann Leute, so Anno 1618. und 1624. im Pfältzischen und Neuburgischen gewohnet, wieder aufstehen und man ihnen versagen wolte: Es wäre daselbst noch eben der status, als Anno 1618. und 1624. gewesen, würden sie nicht meinen, ihre Nachkommen wären von Sinnen gekommen?

51. Man will aus der Erfahrung von dem Clero Catholico nicht einmahl gedencken, wie wenig derselbe in der doch in Clöstern suchenden Ruhe stehen können, und wie sonderlich die Jesuiter ihre eigene Glaubens-Verwandte oder andere Orden ausdrängen, und wo sie einen Finger breit haben, eine Hand breit nehmen, daß kein Wunder ist, wann man von so vielen Drangsalen, was Evangelischen geschehen, höret, auch sich von solchen Leuten kein anders vorstellen kan, welche der ordentlichen Obrigkeit nicht unterworffen seyn wollen, sondern unter Superioren stehen, die sie in ihrem unruhigen Beginnen steiffen, so, daß die Erfahrung bezeiget, wie gar kein Recht wider dieselbe zu erhalten, wann sie wider alle Friedens-Schlüsse handeln, Sturm blasen, und aufs schimpfflichste und anzüglichste gegen die Evangelische reden und schreiben.

52. Gantz andere Principia haben die Protestirenden unter sich und gegen einander, und was dieselbe zwischen ihnen untereinander zum besten gelten lassen, solches auch denen Catholischen einzuräumen, und daß die, so miteinander nicht im Krieg verwickelt, sondern zusammen verbunden gewesen, und einen Theil ausgemacht, dem andern Theil, nemlich denen Römisch-Catholischen, gleichen Vortheil zu und eingestehen sollen, ist wohl ein sehr verkehrter Schluß; welcher grosser Unterscheid, und wie die anni regulativi nicht auf die Protestirende unter sich, sondern allein auf Catholische und Evangelische gegen einander gehen, in vielen gedruckten Schrifften vorhin ausgeführet, auch unter andern in dem Exam. Vindic. Rittmeier. erster Abtheilung vierten Stücks, fünfften Satzes so umständlich gezeiget worden, daß unnöthig, sich dabey aufzuhalten.

53. Solten aber auch Catholici ein Argumentum Legis aus dem auf die Protestirende unter sich allein gehenden Art. VII. Instrumenti Pacis Westphalicæ ziehen, und durch Reichs-Constitutions-mäßige Interpretation oder Vergleichung, wie die Gesetze erfordern, es dahin bringen können, daß ihnen, gleich als denen Protestirenden unter sich erlaubt, (wie die Worte des Art. VII. lauten) Concionatores Aulicos suæ Confessionis *citra subditorum præjudicium* & onus *secum* & in Residentia habere; So muß 1.) iedermann gestehen, daß diß wenigstens noch unausgemacht und gar nicht klar für die Catholische Landes-Herrschafften disponirt seye, folglich 2.) denenselben auch nicht frey stehe, ohnangefragt und mit Gewalt die Reichs-Gesetze zu erklären, und de facto sich dasjenige zuzueignen, was bloß und allein denen Protestirenden unter sich nur erlaubt, oder man müste behaupten wollen, das Faust-Recht seye wieder aufgekommen.

54. Posito tamen, sed non concesso, daß denen Catholischen Ständen eben dasselbe, was denen Evangelischen unter sich in Art. VIII. zu gut verordnet, auch zuzustehen wäre; so lasset uns hören, unter was vor einer Clausul NB. selbst **denen Evangelischen unter sich**, Concionatores Aulicos secum & in Residentia citra præjudicium subditorum zu halten, frey gegeben, nemlich es stehet dict. Art. VII. weiters geschrieben: „Nec eis fas sit, Exercitium Religionis „publicum vel leges receptas immutare, vel „templa, scholas, reditus & pensiones &c. ad„imere.

55. Ist dem also? und haben Protestirende unter sich solche gebundene Hände, daß sie denen Unterthanen nichts zum Præjudiz thun, ändern noch nehmen dörffen; Wie kommts dann? daß Status Catholici die über Evangelische Unterthanen viel ein weniger Recht (das ist, noch nichts in denen Reichs-Satzungen hierunter vor sich, wie Evangelici inter se, ausgemacht haben) weiter, als Evangelische Landes-Herrschafften gegen ihre Evangelische Unterthanen, gehen, und nicht nur secum & in Residentia, sondern an mehr andern Orten, nicht citra præjudicium subditorum, sondern zu der Unterthanen höchsten Beschwehrde, Leges & Confessiones (wie ex. gr. der Heydelbergische Catechismus ist) receptas innovando, & templa & scholas, pensiones & reditus adimento, verfahren dörffen.

56. Wer diß recht und gut heisset, der muß so sagen: Daß einer, der gar keinen Legem vor sich hat, mehr Macht habe, als der, so Legem vor sich hat. Er muß behaupten, Status Catholici hätten grössere Prærogativen, als Status Evangelici; und ein Landes-Herr von verschiedener und anderer Religion, als die Unterthanen sind, habe über dieselbe mehr Recht als ein Landes-Herr von eben der Religion, welche die Unterthanen haben, folglich können auch Evangelici Status mit ihren Catholischen Unterthanen pro arbitrio schalten und walten.

57. Ein solcher Commentarius Legum Imperii hat biß daher noch nicht statt, vielweniger das Faust-Recht Beyfall gehabt, daß man zufahren, Kirchen nach Belieben bauen und nehmen, die Unterthanen verjagen, bedrücken, und ihre Kirchen-Güther berauben dörffte; Oder es müssen die ältere Landes-Herren, die nicht lange nach dem Westphälischen Frieden regieret und gewust haben, was der 30jährige Krieg gewesen, das Instrumentum Pacis nicht verstanden, und lauter einfältige Räthe gehabt haben, die ihnen nicht dergleichen Principia, wie die ietzigen neuen Ausleger des Reichs-Gesetze erfinden, beyzubringen und an Hand zu geben gewust, um mehr Catholische Kirchen und geistliche Güther sich zu verschaffen.

58. Insonderheit müste der in GOtt ruhende hochlöbliche Regente, Churfürst Maximilian Heinrich zu Cölln, (dessen Andencken in allen seinen gehabten vielen Landen in der allergrössesten Verehrung stehet) von dem Simultaneo die rechte Information nicht gehabt haben, da er unterm 28. Octobr. 1681. aus Cölln seinem Hildesheimischen Dohm-Capitul gnädigst rescribiret, wie folget:

Würdige ꝛc.

„DAß man anietzo hin und wieder auf dem „Lande, ja in allen Städten, Flecken und „Dörffern unsers Stiffts Hildesheim Catholi„sche Kirchen und Capellen erbauen und das Ex„ercitium Religionis nostræ aus Landes„Fürstlicher Obrigkeitlicher Macht einführen „solle, komt uns bey ietzigen Conjuncturen fast „bedencklich vor, zumahl es, wann solches dem „Braunschweigischen Haupt-Recess gemäß „wäre, schon längst geschehen seyn würde, und „besorgen wir, da man dem zuwider dergleichen „nunmehro attentiren solte, daraus grosse, zu „unserer Disreputation und des Stiffts Scha„den, gereichende Ungelegenheiten etwa entste„hen dörfften, es sey dann, daß unsere Uncatho„lische Land-Stände von selbsten darzu geneigt „und solches belieben thäten ꝛc. ꝛc.

59. Schließlichen, wanns mit dem Simultaneo nach denen Reichs-Gesetzen so richtig, und ein Landes-Herr so ungebunden ist, wie es Catholischer Seits ietzo behauptet werden will. Was bedarff es dann, daß Status Catholici die von der Cron Franckreich, als damahligen Reichs-Feinde, auf die Bahn gebrachte Ryßwickische Clausul vor sich solchergestalt allegiren? Dann ihr Simultaneum, wie sie es haben wollen, gibt ihnen und allen ihren Mit-Ständen im gantzen Reich noch mehrern Gewalt, als durch die Ryßwickische Clausul zu erlangen, welche nicht sie, sondern die Cron Franckreich angehet, und dazu auch gegen den Westphälischen Frieden nichts würcken kan. Folglich gibt man selbst dardurch zu erkennen, daß man mit denen vermeintlichen Principiis in puncto Simultanei auslangen zu können sich nicht getraue, und daher andere Hülffs-Mittel gern mit herbey ziehen welle, welche ihnen, salvo jure & justitia salva, eben so wenig zu statten kommen oder helffen können, als ihr Grund- und Boden-loses Principium in puncto Simultanei selbsten zu thun vermag.

No. 9.

Serenissimus Elector.

DEmnach Ihre Churfürstliche Durchlauchtigkeit gnädigst verordnet haben, und wollen, daß die in dem sogenannten Reformirten unter höchstgedachter Ihrer Churfürstlichen Durchlauchtigkeit höchstem Nahmen, und auf dem ersten Blatt gedruckten Churfürstlichen Wapen mit den ohnerlaubten Expressionen, aus Churfürstlicher Verordnung, item Chur-Pfältzischer Freyheit gantz vermessentlich und höchst-straffbahr öffentlich dahier verkauffenden und in denen Reformirten Kirchen ärgerlich gebrauchenden und tradirenden Catechismo enthaltene achtzigste Frag, und andere Anzüglichkeiten, zumahlen solche nicht allein gegen dero höchste eigene Person, sondern auch gegen die ausdrückliche Recessus Imperii, und gegen die annoch ohnlängst emanirte Kayserliche Mandata lauffen, in dero gesammten Churfürstlichen Landen abgestellet werden solle. Als hat dero Chur-Pfältzische Regierung dem Reformirten Kirchen-Rath und denen gesammten Beambten, gestalten hierunter das nöthige inner den nechsten drey Wochen ohnfehlbahr gehorsamst zu besorgen ernsthafft aufzugeben, und alle dergleichen Exemplaria, worinnen obgemeldte 80. Frag, und andere ohnleidentliche Anzäpffigkeiten enthalten, in hiesige dero Landen gebracht werden, mit Nachdruck zu verfügen, mithin, wie ein so anderes geschehen, unterthänigst ad manus zu berichten.

Heydelberg den 24. April.

1719.

An Chur-Pfältzische Regierung also abgangen.

No. 10.

Serenissimus Elector.

DEmnach Ihre Churfürstliche Durchlauchtigkeit bey dero dermahliger hoher Anwe-

senheit dahier für sich und dero Zahl-reiche Hofstatt, der völligen von Alters hero, zur Hof-Kirchen gewidmeter H. Geist-Kirchen, hieselbst um so mehr benöthiget seynd, dann eines Theils der Catholischen Seits einhabenden Chor obigen Ends allzu eng ist. Andern Theils in dem von denen Reformirten einhabenden Antheil der Eingang zu der Churfürstlichen Begräbnüß, worinnen höchst-gemeldte Ihrer Churfürstlichen Durchlauchtigkeit den von dero Frauen Printzeßin Tochter Durchlauchtigkeit ohnlängst zur Welt gebrachten Printzen, förderſamſt beysetzen zu lassen, gnädigst entschlossen, obhanden ist. Als bleibt dero Chur-Pfältzischen geheimen Rath und Regierungs-Præsidenten, Freyherrn von Hillesheim, es mit dem gnädigsten Befehl hiebey ohnverhalten, daß vorermeldte Umstände hiesigen Reformirten Kirchen-Rath nachdrücklich vorstellen, denenselben zur Abtretung ihres Antheils in obgemelder Kirchen in der Güte (zumahlen höchst-gemeldt Ihre Churfürstliche Durchlauchtigkeit denen Reformirten zu Erbauung einer andern Kirche nicht nur einen bequemen Platz anweisen, sondern ihnen auch hierzu das benöthigte Holtz und Stein anschaffen lassen wollen) best thunlichst persuadiren, mithin auf allen Fall solches bey denen Reformirten nicht verfangen würde, ihnen zu verstehen geben solle, daß mehr höchst-gemeldte Ihre Churfürstliche Durchlauchtigkeit sich der Willfahrung von ihnen um so mehr verseheten, dann sonst sie bey obigen trifftigen Umständen, und gleichfalls obhandener ohnumgänglicher Nothwendigkeit, dero Chur- und Landes-Fürstl. Macht und Gewalt anzuwenden, und ihnen, Reformirten, die würckliche Abtretung anzubefehlen vermüßiget seyn dörfften. Höchst-gemeldt Ihre Churfürstliche Durchlauchtigkeit seynd solchemnach über den Erfolg, ermeldten Freyherrns von Hillesheim, unterthänigsten Berichts gnädigst gewärtig.

Heydelberg den 28. Aug. 1719.

An Chur-Pfältzischen geheimen Rath und Regierungs-Præsidenten Freyherrn von Hillesheim.

No. 11.

Copia Edicts ins Reich, um keine Schmäh- oder läſterliche Schrifften, Gedichte, Kupferstiche, oder andere Bücher, gegen die im Reich tolerirte Religionen, item keine wider die Jura publica Imperii lauffende Lehren und Theſes zu drucken. Ist in diesem Wercke oben pag. 673. sub Lit. A. befindlich.

No. 12.

Copia von Ihro Kayserlichen Majestät an Chur-Maynz, als ausschreibenden Fürsten des Chur-Rheinischen Creyses, erlassenen Schreibens, mit Beyschlieſſung des Kayserlichen Edicts, gegen die Laster- und Schmäh-Drücke, über die im Reich tolerirte Religionen, und schädliche Lehren auf denen Universitäten, um selbiges zu publiciren und darob zu halten.

Wien, den 18. Julii 1715.

In simili mutatis mutandis.

An die Ausschreib-Aemter des
Fränckischen
Schwäbischen
Ober-Rheinischen
Westphälischen
Ober-Sächsischen
Nieder-Sächsischen, und
Crayses.
per Saltzburg in dem Bayrischen Crayß.

Item an das Kayserliche Cammer-Gericht zu Wetzlar.

In simili per Decretum

An den Kayserl. Reichs-Hof-Rath.

Carl der Sechste.

Nachdem Uns in Unterthänigkeit hinterbracht worden, welchergestalten hin und wieder im Röm. Reich, gegen die Religions- und Profan-Frieden und anderer heilsamer Reichs-Satz- und die von Unsern glorwürdigsten Vorfahrer im Reich denenselben gemäß erlassene Verordnungen, verschiedene die darinn gelittene Glaubens-Bekantnüssen nicht allein, sondern auch den Grund der allgemeinen und Staats-Sachen und Rechten anzapffende höchst schädliche Lehr-Satzungen, Bücher, Theſes und Disputationen auf Universitäten und sonsten, als Schmäh-Schrifften und harte schimpffliche Gedichte und Gemählde, Kupferstich und andere dergleichen spöttliche Erfindungen, auch gantz verkehrte Anweisungen, gegen der Teutschen Recht und Freyheiten, ohne Scheu und Bestraffung, aus denen dem Heil. Röm. Reich zugewandten Länder und Orthen, oder für der frembden Lehr, in demselben vielfältig zum Vorschein kommen, offent- und heimlich zum Verkauff, oder sonst unter die Leuthe gebracht werden, wodurch viel Unheil unter allerseits Glaubens-Genossen und denen Rechts- und Staats-Sachen erwecket und ausgebreitet wird. Wir aber solches von obtragenden Kayserlichen allerhöchsten Ambts und Reichs-Väterlicher Sorgfalt wegen, zu Erhaltung Fried, Ruhe und Einigkeit, im Reich länger nicht gestatten wollen noch sollen.

So haben Wir gnädigst gut gefunden, den von Uns selbsten mit gutem Bedacht, Rath und zeitigen rechten Wissen von Kayserl. Machts Vollkommenheit, anbefohlenen und gefertigten, hiebey verwahrten Kayserl. geschärfften offenen Geheisch- und Verboths-Brief ins Reich ergehen zu lassen, und es E. Lbd. zu dem Ende beyzuschliessen, um von Crayß-Ausschreib-Ambts wegen dasselbe aller Orthen gewöhnlicher massen zu verkünden, und darob mit aller Strenge, ohne Ansehung der darwider handlender hoch- und niedrigen Personen, sammt und sonders zu halten. Die Wir übrigens E. Lbd. mit ꝛc. verbleiben. Wien den 18. Julii 1715.

No. 13.

Extractus Ihrer Kayserl. Majestät Rescripts, an den Fürsten von Löwenstein, als Kayserl. Principal-Commissarium, bey dem Reichs-Tag zu Regenspurg, d. d. Wien den 25. Julii 1715. die neuerliche, gegen die Reichs-Grund-Gesetze unterfangende Lehren im Reich, wie auch die Schmäh-Druckereyen, Schrifften und Predigten betreffend.

Damit auch ferner sowohl Catholischer als Augspurgischer Glaubens-Bekantnüß zugethaner Churfürsten, Fürsten und Ständen Räthe, Bothschafftern und Gesandte und andere ersehen mögen, was massen Wir alles aus dergleichen besonderer unruhiger eigensinniger und freventlicher Leuthen ungebührlichen Unternehmungen nicht minder, also denen auf denen Universitäten, Academien und sonsten eine Zeithero von einigen Professoribus Juris Civilis aut Publici heraus gegeben, neuerlichen, zur Stöhr- und Zerrüttung des Haupts und deren Gliedern im Reich, und diesen unter sich selbst hinausgehenden Lehrstücken über Staats- und Regierungs-Sachen entstehen könnendes Ubel von Kayserl. Amts-wegen allerdings zu verhüten, gnädigst und ernstlich gemeynt seynd. So haben Wir mit Gelegenheit der bey Uns von der A. C. Verwandten Räthen, Bothschafften und Gesandten in Unterthänigkeit beschwehrend angebrachten Mehlführischen Schmäh-Drucks (dergleichen vielfältige, so durch A. C. Verwandte ausgangen, von Catholischer Seiten bey Uns auch in Unterthänigkeit angezeigt worden) nicht nur Unserm Kayserlichen Reichs-Hof-Fiscalen bereits anbefohlen, über diese und jene sowohl, als über alle andere dabey vorhandene und künfftig vorkommende Klagden, sein Ambt nach aller Strenge zu handlen, sondern auch aus Reichs-Väterlicher Obsorge das in Originali hiebeygehende geschärffte offene Edict und Geboth mit gutem Bedacht, zeitlichen Rath und rechten Wißen von Kayserl. Machts-Vollkommenheit wegen gefertiget, und dessen Verkündung im Reich denen Crayß-ausschreibenden Fürsten, nach Ausweis neben verwahrter Abschrifft, aufgetragen, der gnädigsten Zuversicht lebende, daß man neben deme nicht von Catholischer, sondern auch Augspurgischer Glaubens-Bekantnüß Seiten, darob steiff und ernstlich halten, und ins besonder denen Predigern und Schrifftgelehrten, sowohl auf Universitäten und Academien denen Professoribus und Rechtsgelehrten durchgehends ernstlich einsagen lassen werde, sich in geist- und weltlichen Dingen, Lehren und Predigen, nach gemeldtem Unsern Kayserl. Edict und Verboth, allerdings zu achten. Angesehen Wir durch solche und dergleichen gegen die Reichs-Grund-Gesetze, Religions- und Profan-Friedens und andere Kayserl. Verordnungen lauffende eigensinnige Hitzigkeiten, oder grundlose verderbliche Schmählereyen und unbescheidene zwischen Christen ohnnöthige Eyfferung und verkehrte Lehr-Sätze, das gemeine Reichs-Wesen, dessen nothwendige Ruhe und innerliche Verfassung nicht stöhren zu lassen, sondern Freundschafft, Vertrauen und Einigkeit und einem ieden Recht und Beruhigung, so viel Uns möglich ist, in allen Dingen beständig zu stifften und zu erhalten festiglich entschlossen seynd, welches Dero Lbdn. denen Gesandschafften, sonderlich deren A. C. Verwandten des mehrern zu eröffnen und zu versichern haben ꝛc.

No. 14.

Extract aus dem Oßnabrückischen Friedens-Schluß, de Anno 1648.

Amicabilem Compositionem in genere vel specie,

Aut

Officium Cæsaris & Judicis in genere vel specie über vorkommende Religions-Streitigkeiten betreffend.

Art. 3.

§. Quemadmodum &c.

Art. 4.

§. Controversia &c.
§. Quod controversiam &c.
§. Comitibus &c.
§. Ferdinandus Carolus &c.
§. Quia verò &c.

Art. 5.

§. 1. Transactio &c.
§. 3. Bona Ecclesiastica &c.
§. 12. 17. 19.

Art. 10.

§. Civitati verò &c.

Art. 16.

§. Omnesque denique &c.

Art. 17.

§. Pro Majori &c.
§. Qui verò &c.
§. Pax verò &c.

§. Veruntamen &c.
§. Et nulli &c.
§. Ut etiam &c.
§. Quoties &c.

Extractus Articulorum & Paragraphorum, **aus vorgedachten Oßnabrückischen Friedens-Schluß,**
Worinnen die Repressalien, Gewalt- und Thätlichkeiten verbothen worden.

Art. 5.
§. 1. Transactio &c.
§. Tertio Bona Ecclesiastica immediata &c.
§. 12. *Quantum deinde &c.*
§. 17. Utriusque Religionis &c.
§. 19. In causis &c.

Art. 8.
§. Ut autem &c.
§. Tam in &c.

Art. 16.
§. Reliquarum &c.

Art. 17.
§. Qui vero &c.
§. Et nulli &c.
§. Pax vero &c.

No. 15.

Copia Specificationis Actorum in causis **Speyer** contra **Speyer.**

Zu Speyer Bischoff contra den Magistrat, in puncto Jurisd. die Hilmerin betreffend.
Zu Speyer Bischoff contra den Magistrat, in puncto Residentiæ.
Zu Speyer Bischoff contra den Magistrat, die Demolition Udenheim betreffend.
Zu Speyer Bischoff contra den Magistrat, die Verleihung der Aembter in Festo trium Regum betreffend.
Speyer Stadt contra den Herrn Bischoff Comm. in puncto Tumultus.
Speyer Stadt contra den Herrn Bischoff, die Gemeinde zu Schiefferstatt betreffend.
Speyer Stadt contra den Herrn Bischoff, den Lintzenwald betreffend.
Speyer Stadt contra den Herrn Bischoff, die Religions-Beschwerden betreffend.
Zu Speyer Dohm-Capitul contra die Stadt Speyer, in puncto Contrav. der Achtung.
Zu Speyer Dohm-Capitul und übrige vier Stiffter contra die Stadt Speyer in puncto violatæ imm. Eccles.
Zu Speyer vier Stiffter contra die Stadt Speyer, in Puncto Arresti den gewesenen Schreiner betreffend.
Zu Speyer Stifft ad Joannem & Quidonem contra den Magistrat, das Crucifix-Tachel betreffend.
Zu Speyer Prediger-Closter contra den Magistrat daselbst, in puncto Attent.
Zu Speyer 4. ordines Medicantium contra die Stadt Speyer, in puncto Attent.

No. 16.

Copia **des** Concluſi, **welches einige von denen zur Cammer-Gerichts-**Visitation subdelegirten **Augspurgischen** Confessions-**Verwandten zu Wetzlar am** 19. Decembr. 1713. **einseitig und heimlich gemacht haben.**

Nachdem man Zeit währendet Visitation so viel erfahren, als ob verschiedene Sachen, so ihrer Natur und Eigenschafft nach, und vermög des Passauischen Religions-Vertrags, Westphälischen Frieden-Schlusses und anderen Reichs-Gesetzen vor das Cammer-Gericht nicht gehörig, gleichwohl unter allerley Vorwand dahin gezogen, und Proceſs und Mandata darinn erkannt worden wären, gestalten dann eine geistliche Sache der Augspurgischen Confessions-Verwandten, wegen angezogenen Nullitäten, auch zuweilen hierunter Ehe-Sachen, auf gewisse Masse vorzunehmen und zu erörtern zwar für unbedencklich gehalten worden, hingegen aber dergleichen die Röm. Catholische betreffende Sache daselbst weder angenommen, und also hierdurch die in angeregten Westphälischen Friedens-Schluß vorgeschriebene klare Regul unter beederseits Religions-Verwandten in solchen Sachen Gleichheit zu halten, denselben zuwider, der Gebühr nicht beobachtet worden seyn soll, derohalben seye, biß das gesammte Corpus Evangelicorum einen gewissen Schluß in ein und andern gefasset, inzwischen auf Special-Instruction der dieser Visitation würcklich noch beywohnenden höchst- und hohen Herren Principalen, Evangelischen theils, dem Herrn Præsidenten und Beysitzern A. C. die geziemende Vorstellung dahin zu thun, wie man sich versehe, sie würden dero löblichen Eifer vor die Beobachtung der Reichs-Grund-Gesetze noch fernerhin dergestalt bezeigen, damit durch ihre Vorsorge und einmüthige gute Vernehmen ohnpartheyische Justitz administrirt, in obgedachten und andern Fällen alles Nachtheil von den Churfürsten, Fürsten und Ständen Evangelischen theils abgewendet, und zu keiner Ungleichheit zwischen ihnen und denen Catholischen unter dem Vorgeben einer Possession, Observanz, oder anderer dergleichen Einwendungen, als welche wider mehrgedachten Friedens-Schluß nicht angezogen werden können, noch sollen, Platz gegeben, sondern vielmehr bey dergleichen sich wider Verhoffen etwan ereignenden Begebenheiten gehörigen Orts davon Bericht erstattet werde; Wie man dann auch insonderheit wegen des von einen zeitigen Herrn Cammer-Richter, oder dessen Amts-Verweser prætendirenden Voti decisivi ausser allen Zweiffel stellete, sie würden mit solcher

cher Reichs-Satzungs-mäßiger Behutsamkeit in denen Fällen, da man sich dessen bedienen zu können glaubte, zu verfahren wissen, daß allenfals die Jura Statuum Evangelicorum ohngekränckt bleiben. Von sothanen Concluso wäre dem Herrn Præsidenten Grafen von Solms, Abschrifft zuzustellen, um denen Herren Assessoribus Evangelischen theils davon beliebige Nachricht zu geben, und sich dessen sonst seiner beywohnenden Erfahrenheit und Prudenz nach zum gemeinsamen Besten des Evangelischen Wesens zu gebrauchen.

Concluſum in Conferentia Evangelicorum die 19. Decembris 1713.

No. 17.

Extractus **Kayserl.** Commissions-Decreti. Dictatum Ratisbonæ **den** 26. Maji Anno 1719. per Moguntinum.

So lieb nun endlich obigen allen nach Ihro Kayserlichen Majestät die mit so gutem Nutzen und Nachruhm zu End gebrachte Visitation gewesen, so unerwartet seye Deroselben hingegen das am End besagter Visitation hervorgebrochene sub Num. 15. befindlich sogenannte Concluſum einiger Subdelegirten vorkommen, als welches Sie in der Modalität, wie solches liegt, und seinem Begriff und Innhalt nach, nichts anders, als vor eine solche Sache ansehen könten, die da nicht nur der Kayserlichen allerhöchsten Authorität und zugleich des gesammten Reichs innerliche Verfassung, Ansehen und Gerechtsame widerstrebet, sondern auch, und zumahlen sich mit der Ehre und Wohlstand des eben damahls visitirten Cammer-Gerichts auf keinerley Weiß vereinbahren lassen, als denen dadurch gleich bey Anfang ihrer neuen Wiederherstellung eine Vermuthung ungeziemenden Verfahrens aufgebürdet, zugleich aber auch dadurch der Grundstein, zu allerhand Singularitäten, einseitiger heimlichen Berichten und Delationen, auch Offenbahrung deren Votorum und Raths-Geheimnüssen geleget werde, sammt mehr andern Inconvenienzien, die da nicht ohne Hemmung der Justiz und Zerrüttung derer aus verschiedenen Glaubens-Verwandten bestehenden Cammer-Gerichts-Personen daraus unausbleiblich herfliessen müssen. Da doch denenjenigen, welche zu vorbesagten Concluso geholffen, oder sonsten das Ihrige auf einige Weise beygetragen, nicht unbewust seyn könne oder solle, daß, nachdeme die von Ihro Kayserlichen Majestät und dem Reich unter gewisser Maaß beliebt und genehm gehaltene Reichs-Instruction auf keine Singulos, sondern die gesammte Visitatores und deren Reichs wegen auszumachen habende gemeinsame Verrichtungen gestellet gewesen; Ihro Kayserl. Majestat auch selbst sich niemahlen einfallen lassen, in dergleichen Dingen einseitig fortzugehen; Also auch, und um so viel weniger sich von einzelen Subdelegatis gebühren wolle, dererley Verfügung gleichsam zum Gesetz und Richtschnur in judicando vorzuschreiben, noch weniger aber andern sich darnach zu richten, als im Gegentheil hell am Tage lieget, daß ohne eines Röm. Kayſers Vorwissen, Beytrei- und Genehmhaltung dergleichen Dinge weder angefangen noch geendiget werden können, und anbey ein ieder sich selbst zu bescheiden haben müste, daß, wann in Teutschen Reichs-Sachen etwas mit Bestand zu erinnern vorgestellt, solches zuvorderist an einen regierenden Röm. Kayſer durch im Reich übliche Mitteln und Wege gebracht, keineswegs aber mit Umkehrung guter Ordnung und Anzettlung schädlicher Mißhelligkeiten zum Verfall der Teutschen Regierungs-Form durch dergleichen einseitig unternommene unförmlich und in ipsis terminis eine Implicanz mit sich führende Concluſa fest gestellet werden können, deren Annehmung, gleich wie sie von Ihro Kayserlichen Majestät bereits vor der Hand seines Orths geandet, und die vorgedachte in denen Reichs-Satzungen bekannten Grund-Schluß seine anklebende Nichtigkeit zugelegt worden, also hätten Ihro Kayserl. Majestät des schädlichen Gefolgs halber solches nochmahl nicht übergehen können noch sollen, sondern Sie thäten diese einseitige in re & forma ungebührliche Schrifft aus Kayserl. Macht Vollkommenheit als null, nichtig und ungebührend declariren, die darnach gemachte Judicata aber für ungültig, irrig und unstatthafft erkennen; iedoch mit dem ausdrücklich gnädigsten Bedeuten und Erbiethen, daß, wann irgendwo, gegen Ihro Kayserl. Majestät Verhoffen und Wissen, die Friedens-Schlüsse und Reichs-Abschiede sollen ausser Augen gesetzt, und Sie als Römischer Kayſer und obrister Richter in dem Reich darvon durch geziemende Weiß und Weg benachrichtiget werden, Sie sodann die behörige Reichs-Constitutions-mäſsige Einseh- oder Vermittelung alsobald selbst, oder gestalten Dingen nach, auf andere recht und ordentliche Weise zu verfügen nicht unterlassen, niemahl aber gestatten würden, Dero Kayserliches Ambt durch dergleichen einseitige Unternehmungen vor- und eingreiffen zu lassen; da zumahlen Ihro Kayserl. Majestät weder gewohnet noch gemeinet wären, etwas an sich ermanglen, noch weniger aber sich bey GOtt mit der Verantwortung bey der Nachwelt und gesammten Reich aber mit der Nachrede beladen zu lassen, daß mit Dero Wissen und Willen iemahlen etwas gegen Dero Kayserlich-Hoch-Richterliches Ambt oder derer Partheyen erwie-

wiesenes Recht in denen höchsten Reichs-Gerichtern ausgeübet, oder sonsten das geringste verstattet werde, wordurch Unordnung, Zwietracht, Zerrüttung und Mißhelligkeiten zwischen Haupt und Gliedern, oder unter diesen allein entstehen oder geheget werden, oder sonst etwas zu Schulden kommen könte, worüber iemand, wer der auch seye, es geschehe gleich mit oder ohne Ansehung der Glaubens-Verwandschafft sich verkürtzet, verunrechtet oder benachtheiliget zu seyn, mit Fug und Wahrheit zu beschwehren Ursach haben solle ꝛc.

No. 18.

Lista **deren Sachen und Beschwerden, welche bey Kayserlichen Majestäten von der Augspurgischen** Confessions-**Verwandten Churfürsten, Fürsten und Ständen bey fürwehrender Reichs-Versammlung zu Regenspurg nach und nach angebracht worden.**

1. Im Jahr 1708. wegen der zwischen dem Grafen von der Lippe, in puncto Juris conferendi beneficia, & providendi contra die Conventualinnen zu Lemgow.
2. Im Jahr 1709. wegen der Buseckerthal-Sache.
3. Wegen der Nassau-Siegenischen.
4. Fürstlich Salmischen contra Pottingen und Kirchberg.
5. Deren Westerwaldischen Fürsten und Ständen wider die Mittel-Rheinische Ritterschafft.
6. Nassau Ottweiler-Saarbrucken und Nassau-Itzsteinische Stritt-Sachen.
7. Im Jahr 1714. wegen der zwischen Dero Kayserl. und des H. Reichs Stadt Ravenspurg eines, und denen dortigen P. P. Carmelitern andern Theils, in puncto der Burgerlichen A. C. Verwandten Kirchen allda, das Langhauß genannt, rechthängigen Processus.
8. Wegen einer von dem zur Catholischen Religion sich begebenen Rudolph Martin Meelführer, und von dem Professore Neuman gegen die Augspurgische Confessions-Verwandte in Druck ausgegangenen Schmäh-Schrifften und Bücher.
9. Wegen der Löwenstein-Wertheimischen Theilung.
10. Wegen der Stadt Speyer, contra dortigen Bischoff sowohl und dessen Regierung, als daselbstigen Dom-Capitul und Clero.
11. Wegen des Fürstlich-Braunschweig-Wolfenbüttelischen Consistorii contra die Gebrüdere von Brabeck und intervenirende Stiffts Hildesheimische Lehen-Cammer.

No. 19.

Copia **Kayserl. Mandati, an Chur-Mäyntz, in Sachen der Stadt Wormbs,** contra illum in puncto **ihrer** arrestirten **Raths-Bürger, um selbige alsobald wieder loß zu lassen. Wien den 16. Octobris 1719.**

Carl der Sechste ꝛc.

BEy uns haben N. N. Burgermeister und Rath, unser und des Heiligen Reichs-Stadt Wormbs Inhalts beygehender Abschrifft in Unterthänigkeit sich beschwehret, wie daß auf Befehl Euer Libd. Churfürstlicher Mäyntzischer Regierung, zwey dero Raths-Bürger in denen Ertz-Stifftischen Landen, und zwar aus Ursach eines von Uns an den Magistrat, wegen der Juden alldort ergangen, und noch nicht erfüllten Kayserl. Rescripti in Arrest gezogen worden seyen, und deren noch mehrere folgen solten. Mit gehorsamster Bitt, wie Wir hierunter unsere benöthigte Kayserliche Hülff ihnen mitzutheilen gnädigst geruheten.

Wie wir nun solche Arrestirung ungern vernehmen, und zwar um so mehr, als dieselbe unter einem nichtigen, und aus dergleichen in denen Reichs-Constitutionibus verbothenen Verfahren nicht zu extentirenden Commissions-Prætext geleget worden;

Als gesinnen wir an Euer Lbd. hiermit gnädigst, nicht nur solche Arresta alsobalden aufzuheben, und die Arrestatos ohne Entgeld zu dimittiren, sondern auch dergleichen ohne unsern Kayserl. Special-Befehl nicht mehr zu gestatten, im übrigen auch, wer solchen Arrest veranlasset habe, und wie die Relaxation geschehen, an uns innerhalb 2. Monathen zu berichten.

Wir seynd in ein so andern des schleunigen Erfolgs gewärtig, und verbleiben Euer Lbd. mit ꝛc. Wien den 16. Octobr. 1719.

No. 20.

Copia **Kayserl.** Dehortatorii **an den König in Engelland, als Churfürsten zu Braunschweig, wegen der von demselben in den Chur-Pfältzischen Religions-Strittigkeiten gebrauchten** Repressalien **gegen die Catholische zu Zelle.**

Wir Carl der Sechste ꝛc.

UNs ist gebührend vorgetragen worden, aus was Ursachen Euer Lbd. wegen der in denen Unter-Pfältzischen Chur-Landen von des Churfürsten zu Pfaltz Lbd. thätlich hinweg genommenen Schiffs der dortigen Heiligen Geist-Kirche und beschehen Untersagung des sogenannten Heydelbergischen Catechismi, denen Catholischen die Kirche zu Zelle, unterm Namen der Repressalien, nach der mit ihren Glaubens-Verwandten Mit-Ständen auf der Reichs-Versammlung zu Regenspurg genommene Abrede

rede am ersten haben verschliessen, und deren Gottesdienst gar verbiethen lassen, welchemnach andere Euer Lbd. gefolget und noch mehrers gethan haben. Indeme aber dieses den 4. Novembr. mithin unter der Zeit geschehen, da auf die bey unser Kayserlichen Commission zu Regenspurg von dortigen Augspurgischen Confessions-Verwandten Gesandschafften den 13. Octobr. vorigen Jahrs, münd-und schrifftlich beschehene Anzeige der nahmentlich, und zum voraus wider des Churfürsten zu Pfaltz und Maynz Lbd. Lbd. dann wider des inmittelst verstorbenen Bischoffs zu Speyer And. und gegen den Freyherrn von Sickingen, anbey auch mehr anderer vorgebender Gravaminum, und auf die darbey gethane Bitte es Uns gehorsamst vorzutragen, um Unser Kayserl. Ambt hierunter nach Innhalt des Westphälischen und anderer Religions- und Profan-Frieden, Reichs-Satzungs-mäßig geraden Wegs zu handlen, Wir alsd gleich an die beklagte Chur- und Fürsten nicht allein unterm 8. Novembr. vorigen Jahrs, Welt-bekannter massen die Nothdurfften haben ergehen, sondern auch durch unsere Kayserliche Commission zu Regenspurg denen dortigen Gesandschafften A. C. die gnädigste Versicherung alsbalden thun lassen, daß Wir nach eingelangten Berichten, Uns darüber Reichs-väterlich entschliessen, und das Recht und Billige stracks verordnen oder verfügen würden, mit angeheneckter gerechtesten Ermahnung, man möchte sich unterdessen A. C. Verwandten theils gegen die Reichs-ständige Bescheidenheit, und gegen eben die Reichs-Gesetze, worauf man sich beruffet, in der Sach und in denen Personen mit ohnzeitigem Eyffer auch nicht übereylen, und zu keinen allerseits schädlichen Weiterungen Anlaß geben, massen in Sachen so platterding, ohne den beschuldigten Theil vorhero auch circa facta gar nicht einmahl vernommen oder zuvor dehortiret zu haben, gestalten selbsten darauf in dem ersten Pro memoria, **wann etwa eine oder andere** Circumstantia facti in referendo, **wie es geschehen könte, gefehlet seyn solte, und ein anders dargethan werden könte, man hierunter nichts Gefährliches** intendiret **haben, sondern in allen Dingen sich weisen lassen, dem Recht und Billigkeit Raum geben, auch dergleichen Billigkeit sich wieder versehen wolte,** vernünfftig schon zurück gedacht worden, anderster zu verfahren, in denen Reichs-Satzungen nirgends vorgeschrieben, noch weniger mit Repressalien oder Thätlichkeiten den Anfang zu machen, nirgendswo erlaubet, sondern deutl. verbothen ist.

So **können** Wir Euer Lbd. nicht verhalten, daß **Uns** von **ihrer** bißhero verspührten rühmlichen Moderation fast ohnglaublich vorkommen, daß unter der Zeit, da Wir als Römischer Kayser, Obrister Lehenherr und höchster Richter im Reich, auf vorgemeldte unterthänigst gethane Anzeige und Bitte, unser Ambt zu handlen, und die angebrachte Beschwehrde, erstens durch vorgeschriebene, und anderst in des H. Reichs Satzungen nirgends erfindlich oder erlaubte güt-oder höchst-richterliche Mittel auf das baldiste auszumachen würcklich begriffen waren; Gleichwie Wir darzu annoch ernstlich und ohnpartheyisch gemeinet seynd, E. Lbd. als ein Uns, als Römischen Kayser, und dem gantzen Reich mit Eyds- und Lehen-Pflichten so hoch und vielfältig verbundener Churfürst, Fürst und Stand des Römischen Reichs, Uns auf die Weise, wie es von Deroselben am ersten, und zwar inner wenig Tagen, nach der Uns zugekommen gewesener vorgemeldter ersten Beschwerde und Klage, durch Repressalien, und haupsächlich auch von ihren Gesandten zu Regenspurg vor und bey der Uns im Nahmen der dortigen A. C. Verwandten Gesandschafften den 18. Decembr. jüngsthin übergebenen so betitulten anderweiten Vorstellung des Corporis Evangelici, und sonsten durchgehends geschehen, gegen alle Reichs-Grund-Gesetze und Frieden-Schlüsse ohne einige Ursache, anzutasten, und dadurch andern zur Nachfolge vorzugehen, gut finden mögen, als ob Euer Lbd. mitten in dem Heiligen Reich über kaum angebrachte, noch nicht beschienene oder untersuchte und ohne rechtliche Verordnung oder Vermittelungen noch nicht verlassene Dinge, mit denen überall höchst verbothenen und verpönten Repressalien, gegen den selbstigen klaren Buchstaben des Oßnabrugg- und Münsterischen Friedens, und gegen unschuldige Leute, ihre getreue Unterthanen und Mit-Christen, welche an den Chur-Pfältzischen Religions-Sachen nicht die geringste Schuld tragen, zuzufahren, oder auf so ohngleiche Weise fürzugehen, recht halteten, indeme doch in vorangezogenem ersten Pro memoria erwehnet wird, **man trete uns geziemend an, um dardurch klärlich an den Tag zu legen,** wie die Principalen, **Obere und** Committenten **an allen Thätlichkeiten keinen Gefallen haben, sich an Gleich und Recht gerne begnügen, und dasselbe allda suchen, von wannen sie es billig hoffen und erlangen sollen;** zu Heydelberg auch es nur allein wegen einer halben Kirche der Stritt, und dieser in sich zu dato nur eine Würckung irrigen Chur-Pfältzischen Fundaments und Suppositi ist, welches nach eingekommenen Nachrichten gar bald würde haben können erläutert und geändert werden, wann Unserem gleich anfänglich vorgemeldter massen zu Regenspurg gethanen bestgemeinten Reichs-väterlichen Erinner- und Ermahnungen rühmlich

lich wäre Gehör und statt gegeben worden. Wie dann ein gleiches wegen Herstellung des sogenannten Heydelbergischen Catechismi auch desto leichter würde haben geschehen können, weilen nach dem Uns gehorsamst erstatteten Bericht und gethanen Erklährung offtgedachten Churfürstens zu Pfaltz Lbd. solchen nicht circa Symbola aut dogmata, sondern nur in so weit derselbe ohne Erlaubnüß und Grund des vorgedruckten Churfürstlichen Wapens und Privilegii, auch gegen den ersten Heydelberger Catechismum neuerlich ist, mithin nach Ausweiß deren in Abschrifft hiebey liegenden Lands-Fürstlichen Verordnungen, ihren sogenannten Reformirten Unterthanen sonsten und deswegen nichts untersagt, entwendet oder genommen, vielweniger den Gottesdienst in andern dasigen Kirchen nicht zu üben verbothen, und am allerwenigsten iemanden mit dem Bettelstab wegzuziehen, oder ichtwas dergleichen befohlen haben, wie alles solches hingegen von des Königs in Preussen Lbd. in seinen Reichs-Lehenbahren Landen, gegen den klaren Jnhalt deren Friedens-Schlüssen, sonderlich gegen den demselben hauptsächlich betreffenden 11. Articul des Westphälischen Friedens, folgsam gegen seine Lands- und Huldigungs-Recessen, auch hauptsächlich wider desselben verbindlichste eigene Obliegenheit, wider die mit Uns habende Tractaten und Versicherungen vielfältig höchst-ärgerlich allbereits geschehen, und von demselben es nun schrifft- und mündlich auch dahin getrieben ist, daß sothane Repressalia bey weiten nicht mehr gegen seine Mit-Stände, sondern gegen die Kayserl. Majestät und Dero höchstes Kayserl. Ambt selbsten die Gestalt gewonnen, und ein Uns gleichsam vorschreibendes plattes Ziel und Maaß auf sich tragen, indeme die Erklährung deutlich gethan wird, daß bemeldte Repressalien aufgehoben werden solten, wann Wir unser Ambt vollzogen, und Chur-Pfaltz zur Restitution würden angehalten haben, welches, wohin es einschlage, und wie Uns all dieses zu Unserm Kayserl. Ambt und Gemüth andringen müsse, Wir Euer Lbd. samt aller ohnpartheyischen Welt, und allen wahren Teutschen Patrioten zu urtheilen überlassen. Wir müssen fast zweifflen, daß diejenige, welche Euer Lbd. zu solchem allzueylfertigen Verfahren, absonderlich damahlen eingerathen, Jhro nicht müssen erinnert und vorgestellet haben, was massen in denen Reichs-Religions- und Profan-Friedens-Schlüssen, und deutlich in dem Osnabruggischen wegen deren Repressalien Art. 5. §. 1. transactio &c. §. 3. bona Ecclesiastica immediata &c. §. 12. quantum deinde &c. §. 17. utriusque Religionis &c. §. 19. in Causis &c. Art. 8. §. ut autem &c. §. tam in &c. Art. 16. §. Reliquarum &c. Art. 17. §. qui vero &c. §. & nulli &c. §. pax vero &c. wegen deren gütlichen oder höchst-richterlichen Mitteln und deren Reichs-Unterthanen Art. 3. §. quemadmodum &c. Art. 4. §. Controversia &c. §. quod Controversiam &c. §. Comitibus &c. §. Ferd. Carol. &c. §. quia vero &c. Art. 5. §. 1. transactio &c. §. 3. bona Ecclesiastica §. 12. quantum deinde 17. 19. Art. 10. §. Civitati vero &c. Art. 16. §. omnes denique &c. Art. 17. §. pro majori &c. §. qui vero &c. §. pax vero &c. §. Veruntamen &c. §. & nulli &c. §. ut etiam &c. §. quoties &c. Vigore Legis Communis & pragmaticæ, wie auch in allen andern Reichs-Satz- und Ordnungen enthalten, und circa rem & modum vorgeschrieben, sonderlich aber in den jüngern Reichs-Abschied de Anno 1654. §. 193. ausdrücklich enthalten ist, **daß, wann zwischen denen in dem Heil. Reich tolerirten Religionen Stritt- und Mißhelligkeiten entstehen**, man über selbige sich miteinander aufm Reichs-Tag, oder bey anderer Zusammenkunfft gütlich vernehmen, **mit Gewalt und eigenmächtiger Beginnung aber das geringste nicht attentiren oder vornehmen, sondern ein jeder dasjenige, was er vermeinet, das ihme gebühre, mit behörigen Weg Rechtens suchen, und denen so darwider beschwehret würden, auf Begehren** Mandata Inhibitoria **gehöriger Orten ertheilet und vollentzogen werden sollen**, gestalten wir auch dißfalls zu rechter Zeit an Unserer Kayserl. Obliegenheit nichts würden haben gebrechen lassen, sonsten Euer Lbd. Unserm zu Deroselben in allen Dingen gesetzten festen Vertrauen nach, Uns und der übrigen Recht, Ordnung, Ruhe und Billigkeit liebenden Welt sich solchermassen bloß zu geben sonder Zweiffel nicht würden gut gefunden haben. Wir ersuchen und gesinnen diesemnach an Euer Lbd. freund-oheim- und brüderlich, die Gestalt deren weit aussehenden Repressalien forderist wieder aufzuheben, dann Wir bereit seynd, an des Churfürsten zu Pfaltz Lbd. über desselben nun eingekommene schrifft- und mündliche Berichte solche fernere ernstliche Erinner-Ermahn- und Verordnung zu thun, daß Wir nicht zweiffleu, Dieselbe werden alles Recht und Billiges auch ihres Orts ingleichen gründlich betrachten und verfügen, zu Fried, Ruhe und gutem Vernehmen sich durch Worte und Wercke, wie Sie bißhero in allen Sachen sich ruhmwürdig erwiesen, ferner Teutsch-patriotisch allerdings bezeigen und erklären, allenfals, und wann indessen von des Churfürsten zu Pfaltz Lbd. so wie es Reichs-Satz- und Ordnungs-mäßig ist, die Sachen nicht abgethan oder verglichen seyn solten, Wir gegen Sr. Lbd. auf das förderſamste, wie es in sich recht und billig seyn

lig seyn mag, auch sich eignen und gebühren wird, sofort über Unrecht und Gewalt Unser allerhöchstes Kayserl. Amt geraden Wegs zu verhengen wissen werden. Versehen Uns schließlichen gegen Euer Lbd. freund-oheim- und brüderlich, Sie werden auch ihres Orts allem deme, was recht, billig und Reichs-Satzungsmäßig ist, immittelst von selbst förderſamst statt thun, die Sachen von dergleichen allerseits schädlichen Extremitäten abhalten helffen, und vielmehr durch dero eigenes Teutsch-Fürstliches Beyspiel viel gutes bey andern würcken wollen, dannenhero sich und Dero Mit-Stände, von solchen, gegen Unschuldige an denen Chur-Pfältzischen und andern Religions-Sachen nicht den mindesten Theil habende Leute vorgenommenen Repressalien, welche in dem Grund nichts gutes zu gebehren, sondern zu Ausfindung der Gerechtigkeit den Weg vielmehr zu verwirren, als zu bahnen pflegen, abmahnen, Dero eigene Räthe und Ministros aber zur Ruhe, Bescheidenheit und Respect gegen einem Römischen Kayser in Wort und Wercken, sonderlich auf dem Reichs-Tag anweisen. Dessen seynd Wir von Ew. Lbd. hohen Prudenz, Welt-bekannten Moderation und patriotischen Gemüths-Billigkeit gäntzlich versichert, und verbleiben Deroselben hingegen mit ꝛc. Wien den 24. Febr. 1720.

No. 21.

HAmmersleben Closter contra den König in Preussen, als Fürsten zu Halberstatt, in puncto der Vertreibung der gesammten Conventualen sive Sub-Prior und sämmtliches Convent ad Sanctum Pancratium zu Hammersleben, per Joannem Adamum Unrath, sub præsentato hesterno exhibendo allerunterthänigste Anzeige beschehener Sperrung der Kirchen, Closters und Revenüen, und daraus beschehener Verweisung, bitten allerunterthänigst um allergnädigsten Reichs-Constitutions-mäßigen Schutz und Protection, appon. Lit. A. & ult. Conclusum in duplo.

Fiat votum ad Imperatorem.

Lunæ 8. Januar. 1720.

Zu Hammersleben Closter ad S. Pancratium contra den König in Preussen, als Fürsten zu Halberstatt, die Sperrung des Closters und Vertreibung dasiger Geistlichen betreffend.

Publicatur Resolutio Cæsarea, Jhro Kayserl. Maj. thun gehorsamsten Reichs-Hoff-Raths allerunterthänigstes Gutachten allergnädigst bestätigen, & in conformitate hujus fiat Expeditio Rescripti.

Copia Kayserl. Rescripti an König in Preussen, in Sachen des Closters Hammersleben, contra illum in puncto desselben Sperrung. Wien den 22. Decembr. 1719.

Wir Carl der Sechste ꝛc.

Tit. EUer Lbd. wird aus Unserem an dieselbe unterm 5. dieses erlassenen Schreiben sowohl, als auch aus der Jhro von Unserm an Dero Hoflager subsistirenden Rath und Residenten Vossio, Unserem ihme ertheilten Befehl gemäß, beschehenen Vorstellung zu vernehmen gewesen seyn, aus was für angeführten Ursachen Wir Uns über die gantz unvermutheter Dingen zugekommene Nachricht höchst befremdt befunden, ob hätten E. Lbd. als Fürst zu Halberstatt, dem im selbigen Fürstenthum sich befindenden Prælaten und gantzen Convent des Closters Hammersleben bedrohen lassen, wofern selbiges nicht daran seyn würde, daß die von des Churfürsten zu Pfaltz Lbd. gegen die genannte Reformirte zu Heydelberg vorgenommene Neuerung gegen Ende letzt verflossenen Monaths Novembris ab- und eingestellet, sämtliche Ordens-Personen aus dem Closter verwiesen, die Kirchen gesperret, und alle Clösterliche Einkünfften sequestriret werden sollen, und dahero E. Lbd. als Fürsten zu Halberstatt, Reichs-Väterlich ermahnet haben, dieses an dem Heydelbergischen Werck keinen Theil oder einige Connexion habendes, mithin gantz ohnschuldiges Closter, durch solche in allen Rechten, dem Westphälischen Friedens-Schluß, denen Religions- und Profan-Frieden, der Executions-Ordnung, und so vielen Reichs-Abschieden und Satzungen verbothene Verfahren nicht zum Effect zu bringen, oder da es vor Anlangung obgedachten Unsers wolmeinenden Kayserl. Schreibens wieder Vermuthen schon geschehen wäre alles in vorigen Stand zu setzen, und sich gesichert zu halten, daß Wir in obangeführten Heydelbergischen Negotio alles verordnen und starck darauf halten werden, was obangezogenen Frieden-Schlüssen und Reichs-Satzungen gemäß zu seyn befunden werden wird. Wie Wir nun Unser Kayſ. Amt alsbald ordent- und hoffentlich zu handlen keineswegs unterlassen; So haben Wir Uns billig versehen und darauf verlassen, E. Lbd. würden ihres dero sonsten Uns bekannten Æquanimität und zur Justiz, innerlichen Ruhe des Reichs geneigten Gemüth nach, als zumahlen eine so vornehme Säulen des H. Reichs, zu einigen Repressalien würcklich weiters zu schreiten keineswegs gesinnet noch gemuthet seyn. Nachdeme Uns aber die gesicherte Nachricht beygebracht worden, auch zum Theil an sich Reichs-kündig ist, daß an eben den Tag obgedachten Unsers an dieselbe resolvirten Kayserl. Schrei-

Schreibens, durch dero hierzu verordnete Commissarios, die sämmtliche Ordens-Geistliche und Conventuales mehr gedachten Closters in das Refectorium beruffen, und nach aufgezeichneter aller An- und Abwesenden Vor- und Zunahmen, die Andeutung beschehen, daß nicht allein die Kirchen, sondern auch das Closter verschlossen, sie Geistlichen daraus gewiesen, auch alle Clösterliche Einkünfften ihnen entzogen und sequestriret werden sollen, gestalten sie alsofort alle Schlüssel, sowohl zur Kirchen, als Creutzgang, und Zimmern, zu extradiren gezwungen, und darauf insgesammt verwiesen, den ersten Tag zwar in dem Zimmer, allwo man die Fremde aufzunehmen pflege, gedultet, des andern Tags aber ohne Speis und Tranck, auch übrigen Nothwendigkeiten, völlig abgetrieben werden solten, wobey nach würcklicher Verfiglung und Sperrung aller Thüren der Kirchen und Closters, die Schlüssel zur Pforten, Korn-Boden, Scheuren und Kellern von denen Commissarien abgenommen, und denen also auf einmahl erarmten Geistlichen keines Kreutzer werth gelassen, sondern die Administration einem Weltlichen, mit der ausdrücklichen Bedeutung, aufgetragen worden, daß ihnen selbigen Tags zwar noch etwas an Essen aus Gnaden, des folgenden Tags aber nichts mehr gereichet werden solte, hierwider auch die häuffig vergossene Zäher und Anruffung der Justiz vor GOtt bedrangten armen zum Theil sehr alten Priestern, und deren ausgetriebenen Religiosen, welches gegen den allmächtigen GOtt, alle geistliche und weltliche Rechten in solcher Art und Disposition Himmel-schreyend ist, nichts geholffen, und so gar das lamentirliche Anerbiethen bey E. Lbd. um Gnad zu bitten, auch an des Churfürsten zu Pfaltz Lbd. nochmahlen einen abzuschicken, nicht erhöret, sondern zu emigriren, und anderwerts ihren Unterhalt zu suchen, verwiesen worden; So können E. Lbd. von selbsten leicht erachten, wie sehr Uns dieses wider arme unschuldige Ordens-Personen vorgenommene ohngemein harte Verfahren, und die Folge solcher unerhörter Dinge zu Gemüth gehen müsse, und zwar um so mehr, als dasselbe allen so heylsamen Reichs-Satzungen und den pro norma in Religions-Sachen, zumahlen gesetzten Münsterischen und Oßnabruggischen Frieden, auch sonsten allen Rechten, und den mit denen Halberstättischen Land-Ständen (worunter dieses Closter ein Constatus ist) errichteten klaren Recessen, und denen grossen Beneficiis auch Reciproquen Obligationibus, welche Ew. Lbd. und Dero Hauß aus benannten Frieden so köstbar und deutlich zugekommen, Sonnen-klar zuwider und entgegen ist und anderst nicht als ein höchstverpönt ohnzuläßiger äusserster, nie erhörter Zwang und Gewalt anzusehen ist, mithin Wir nicht anders ermessen können, als wann E. Lbd. sich entweder über das Chur-Pfältzische Gravamen, als eine in Unser allerhöchstes Kayſ. Ambt gehörigs, als würcklich befangenen Sache, mithin über dero Mit-Stände zum Gesatzgeber oder Richter stellen und anmassen, oder wohl gar Uns als des Reichs einig allerhöchstes Oberhaupt und Supremum pacis Executorem in dergleichen Differentien gleichsam beyseit zu setzen gemeint wären; Daß Wir also hierunter, nach Anleitung deren klare Ziel und Maaß setzen, den Reichs-Satzungen, und da dieses Factum unwidersprechlich gegen den Religions- und Land-Frieden lauffet und allenthalben unjustificirlich ist, mit Erkennung der Processuum nach der Schärffe zu verfahren allerdings befugte Ursach hätten. Wir leben aber der gäntzlichen Zuversicht, sie werden nicht allein die Unschuld dieser so hoch bedrangten Ordens-Geistlichkeiten von selbsten erkennen, sondern auch, als ein vornehmer Churfürst des Reichs, die innerliche Beruhigung des gesammten Corporis Imperii ehender in allem Glimpff und Vorsichtigkeit des H. Reichs heilsamen Gesetzen hinführo mit besorgen helffen, als wegen einer Particular-Sachen das gantze Röm. Reich und dessen Systema in die gefährlichste Collision und Weiterung setzen; Gestalten Wir dann in Conformität Unseres obgedachter massen unterm 5. dieses vorhergangenen Schreibens E. Lbd. als Fürsten zu Halberstatt, hiemit anderweit Reichs-Väterlich ermahnet haben wollen, das mehrgedachte Closter und sammtliche Geistliche ohne Verzug cum omni causa zu restituiren, und wiederholt versichert zu seyn, daß Wir Unseren allerhöchsten Kayſerl. Ambt, und als Supremus Executor deß so verbindlich und theuer errichteten und vielfältig guarantirten Instrumenti Pacis in dem Chur-Pfältzischen, als allen andern Gravaminibus die Justiz zu ertheilen und allen Religions-Verwandten gleichen Schutz angedeyhen zu lassen, nicht ermanglen, allen widrigen ohnvermutheten Falls aber gegen E. Lbd. als Fürsten zu Halberstatt, Reichs-Constitutions-mäßige Verordnungen ergehen zu lassen gemüßiget seyn würden. Wir seynd von E. Lbd. wie solches geschehen, und diese Unsere Reichs-Väterliche Ermahnung befolget worden, wenigstens innerhalb zweyer Monathen den schuldigsten Anzeig gewärtig, und verbleiben Ihro ꝛc. Wien den 22. Decembr. 1719.

No. 22.

Jovis 15. Febr. 1720.

Zu Hammersleben Closter ad S. Pancratium contra den König in Preussen, als Fürsten zu Halberstatt, die Sperrung des Closters und Vertreibung der Geistlichen betreffend, sive Ihro Königl. Majestät in Preussen in Lit. ad Imperatorem, sub dato 9. Januarii, & præsentato 4. hujus respondent ad Cæsareas d. 5. Dec. nup.

Fiat votum ad Imperatorem.

Jovis 29. Febr. 1720.

Hammersleben Closter contra den König in Preussen, als Fürsten zu Halberstatt, die Sperrung des Closters, und Vertreibung der Geistlichen betreffend.

Publicatur Resolutio Cæsarea, Ihro Kayſ. Maj. haben Dero Reichs-Hoff-Raths-Gutachten allergnädigst approbiret & in conformitate ejus fiat expeditio des eingerathenen Antwort-Schreibens.

Copia **Käys. Antwort-Schreibens, an den König in Preussen, als Fürsten zu Halberstatt, das Closter Hammersleben betreffend.** De dato **Wien den** 23. Febr. Anno 1720.

Wir Carl der Sechste ꝛc.

Wie verläßig Wir verhoffet hätten, es würden Euer Lbd. auf das von Unsers Käys. allerhöchsten Ambts wegen an Dieselbe unterm fünfften letzt verwichenen Monats Decembr. an statt der Reichs-Satzungen auf ein so ohnverantwortliches Unternehmen wohl statt gehabter Pönal-Verordnung mit besonderm Glimpff erlassenes Käyserliches Ermahnungs-Schreiben, sich die Unbild des verhengten Facti und dem allenthalben entgegen stehenden Reichs-Grund-Gesetzen von selbsten besser begriffen, mithin noch weniger auf die Verthädigung eines so ohn-justificirlichen Gewalts sich gesteiffet haben, mit so grösserer Befremdung haben Wir aus Euer Lbd. unterm neunten vorigen Monats an Uns erlassenen Antwort-Schreiben wahrnehmen müssen, auf was ohnziemliche Art Dieselbe nicht nur Unser allerhöchstes Kayſ. Ambt und Würde (dergleichen von einem Stand des Reichs wohl niemahlen erkühnet worden) als ob Wir und Unsere Vorfahren am Reich, von Zeit des so theuer und verbindlichst errichteten Münster- und Oßnabruggischen Frieden-Schlusses, biß hiehin so vielfältig geäusserten Religions-Beschwerden, die durchgehende gleiche Justiz nicht verfügt hätten, sondern auch allezeit des Röm. Cleri Parthey nehmeten und solchen das Wort reden wollten, als in welchen Sinn das Jus Advocatiæ mit dem Ober-Richterlichen Ambt nicht bestehen könte, und was E. Lbd. sonst zu vermeintlicher Entschuldigung des Hammerslebischen so gewaltthätigen Facti vor irrige und gefährliche Auslegungen vorwenden wollen.

Nun können Wir zuforderist die gegen Unsere Kayſ. allerhöchste Würde und Obrist-Richterliches Ambt von Ew. Lbd. unternommenen Vorwurff nicht anderst als mit höchster Kayſerl. Empfindung billig ahnden, und hätten Uns am wenigsten versehen, daß Dieselbe als ein der vorderisten Mitglieder des H. Röm. Reichs so weniges Vertrauen und Erkäntnüß auf Uns setzen, und die aus Kayſ. Neigungen auf dieselbe gediehene Kräfften und Gnaden in so schlechtem Andencken haben solten, da doch E. Lbd. aus deutlichern Innhalt, sowohl der güldenen Bull, als selbsten mit errichteten Kayſ. Wahl-Capitulation und so vielen mit unterschriebenen Reichs-Constitutionen ohnverborgen seyn können, und sich demnach zu achten wissen solten, worinn die Vollkommenheit Unsers Kayſ. Gewalts, und das dahero führende Kayſ. Reichs-allerhöchstes Ober-Richterliche Ambt beruhe, mithin daß E. Lbd. Unseren gerechtesten Kayſerl. Verordnungen sich zuwider setzen oder auch sub specie juris, unter wasserley Vorwand die Kayſ. allerhöchste Jurisdiction auf das gefährlichste anzufechten, sich keineswegs unternehmen solten, zumahlen E. Lbd. nach denen Uns und dem Reich aufhabenden Pflichten, vielmehrers zu allem getreulichen Beystand gegen inn- und auswendige Anläuffe verbunden, als wider Uns und zu einheimischer Trennung oder Zergliederung des Teutschen Vaterlands im H. Röm. Reich gestissentlichen Anlaß zu geben.

Diesem nächst hätten Wir wohl wünschen mögen, daß wie Ew. Lbd. zuvorderist in Dero Schreiben an Uns pro notorio und ohnwidersetzlich so frey und ohngescheuet vorkommen lassen, wie von Zeit der errichteten Friedens-Schlüssen von keinem Röm. Kayser, folglichen auch von Uns selbsten, ihres Wissens, die geringste gerechte und billige Hülffe angediehen seye, daß dieselbe auch nur mit Benennung eines eintzigen E. Lbd. betreffenden Gravaminis von dem angezogenen Termino der siebenzig Jahren sich hätten vernehmen lassen, da hingegen von E. Lbd. alleiniger Regierung vielleicht mehrere Anmassungen, Contraventiones und Facta vorzulegen wären, als kaum in solchen Jahren von allen übrigen Ständen des Reichs insgesammt sich geäussert haben. Daß E. Lb. aber damahlen den Chur-Pfältzischen Vorgang zum Vorwand allein gebrauchen wollen; So solten Dieselbe sich zugleich erinnern, daß eben der verbothene Zwang, den E. Lbd. gegen Unser Ober-Richterliches Ambt so ohngebührlich und ohnleidentlich zu gebrauchen unternehmen thun, dieses nothdringl. so lange in Anstand bringen müsse, biß E. Lbd. zuvorderist, mittels vollkommener Restitution des Closters Hammersleben und anderen de paritione docuret, und die, wie man wohl mit Wahrheit sagen können, von Zeit des Westphälischen Friedens-Schlusses nie erhörte

Gewaltthat wiederum abgethan haben werden, als wessentwegen Wir dieselbe auf den deutlichen Inhalt sowol des Osnabrugg- als Münsterischen Frieden-Schlusses, und zwar im ersteren auf den Art. 17. und dessen §. 7. im letzteren aber dessen §. 124. hiemit erinnern. Woraus dann mehr dann überflüßig zu ermessen, wessen die Status Imperii sich zu verhalten, und Uns gegen die Contravenienten für eine scharffe Straffe gesetzet seye, so daß Euer Lbd. vielmehrers Unseren hierunter gebrauchten Glimpff in Erlassung eines so wohlmeinenden Dehortatorii zu erkennen gehabt hätten, als daß Sie solches zu einer vermeintlichen Ungleichheit anziehen solten. Noch weniger können Wir begreiffen, wie Euer Lbd. vorwenden mögen, als würde Unserem allerhöchsten Kayſ. Ambt nicht zu nahe getreten, wann Dieselbe aus dem Executions-Recels zu beweisen vermeinen, daß ein ieder Stand des Reichs vor sich selbsten, auch so gar manu militari in Restitutions-Fällen mit der Execution verfahren könne; Auf welchen offenbahren Ohngrund und ersonnenen Vorwand E. Lbd. nach Dero eigenen Bekenntnüß, das zu sagen ohnchristliche Factum des Closters Hammersleben zu justificiren gedencken; So hätten E. Lbd. aus dem nehmlichen Instrumento, woraus Dieselbe die Formalia angezogen, sich wohl von selbsten besser bescheiden können, daß gedachter Executions-Recels die dazumahlige Restituenda, nach Außweiß der darinnen enthaltenen Puncten zur Absicht und pro objecto lediglich gehalten habe, nicht aber auch Contraventiones, die in futurum sich vorthun und äussern möchten, welche Uns als obristen Richter, Handhaberen und Executori aller Reichs-Fundamental-Gesetzen allein unterworffen, wie die oben bereits angezogene Paragraphi des Osnabrugg- und Münsterischen Frieden-Schlüssen ausdrücklich bestärcken, welches allein E. Lbd. zu schulden gekommenen Ohnfug und all übriges Einwenden zum Uberfluß vernichtet und überzeuget, zu geschweigen, daß der Executions-Recels selbsten nicht anders, als mittels ertheilter Kayſ. Vollmacht und Gewalt, ausweis des Kayſ. Executions-Edicti, zur Vollziehung gebracht werden könne; mit welchem Kayſ. allerhöchsten Ambt und Gewalt Wir Uns nimmermehr mit iemand werden parificiren lassen, wie Wir denn hoffen und Uns auch persuadiren wollen, daß es E. Lbd. Meinung nicht seyn werde. Wir lassen dabey E. Lbd. dasjenige, was Dieselbe unter Anziehung des so genannten Röm. Cleri, unter welcher Generalität die gesammte Catholische geistliche Chur- und Fürsten mit begriffen, so anzüglich berühret, derer Verantwortung lediglich über, und wollen iedermann zu erkennen überlassen, wie ohnfreundlich und verkleinerlich Dieselbe hierinfalls begegnen, wie ingleichen, mit was Grund die gegen das Closter Hammersleben gleich Anfangs gedrohete, nachgehends vollzogene, in dem Instrumento Pacis, welches das Grund-Gesetze der Religionen, selbsten so scharff verbothene Repressalien, mit einem ersonnenen Jure retorsionis zu vergleichen, und dadurch eine Schuld auf gedachtes Closter gebracht werden könne, da weder E. Lbd. noch dero Landen die geringste Beleidigung oder Beschwerde geschehen, also auch kein Casus noch scheinbahre Ursach zu einer Retorsion vorhanden, und es auf solche nie erhörte Weise einen ieden Stand des Reichs nach seiner Einbildung die gefährlichste Gewaltthaten auszuüben, und Uns, als des Reichs allerhöchstes Oberhaupt, bey Seite zu setzen, erlaubt seyn werde. Wir lassen dahero E. Lbd. selbsten zu ermessen über, wohin es mit allen des Reichs Verfassungen hinkommen würde, und ob solchergestalten die Tumultus im H. Röm. Reich nicht gröſſer nach dem Westphälischen Friedens-Schluß seyn würden, als solche vorhero gewesen, welches E. Lbd. wahrhafftig als ein vornehmer Churfürst und Säule des Reichs mehrers aus Liebe zum Teutschen Vaterland behertzigen, als die zu Verkehrung der klahren so heylsam verfaßten Reichs-Satzungen von ihren Universitäten hergeleitete böse Consilia bey sich gelten lassen solten, da im widrigen bey Euer Lbd. sich die eigene in Dero Schreiben gethane Anführung, daß kein Gesetz mehr statt finde, auch alles ohne Treu, Glauben und Sicherheit umsonst seye, sich verificiren müste, was am Ende E. Lbd. gegen Uns, als Supremum Advocatum, mit so ohngeziemlichen Expressionen haben einfliessen lassen; So thun Wir Dieselbe auf die Reichs-Abschiede und Unsere Kayſ. Wahl-Capitulation dessentwegen lediglich verweisen; als aus welchen Sie Unser Kayſ. obristes Schutz-Recht auf E. Lbd. und Dero Religions-Verwandte gnüglich zu erkennen haben, mithin daß Uns dieses als Beschirmeren der Christlichen Kirchen und über die Religionen im gantzen Reich, von Kayſ. Ambts wegen, allein gebühre, und kein besonderer Schutz-Herr denen Protestirenden Ständen gesetzt seye; gleich auch keinem anderen Stand des Reichs solche Anmassung iemahls zu Sinn kommen, und E. Lbd. darmit vielmehrers ihrem Lands-Fürstl. Juri Advocatiæ auf das Closter Hammersleben, welches Uns, als obristen Haupt im gantzen Reich, eminentiori modo beywohnet, sich selbsten und vielen anderen widersprechen würden, noch weniger von E. Lbd. eine Vertretung der gesammten Augspurgischen Confessions-Verwandten Ständen, welche schwerlich an solchen Principiis und Unternehmungen Theil tragen werden, annehmen können, wohl aber

aber im Fall vorkommender Beschwerden auf Dero gegründete besondere Vorstellung, aus Allerhöchst-Richterlichen Ambt alles dasjenige schleunig zu verfügen bereit und willig seyn, was die durchgehende gleiche Justiz (so Wir vor dem Allerhöchsten auf Unsere Verantwortung haben) an sich immer erforderen kan und wollen. Diesem allen nach Uns zu E. Lbd. gleichwie Dieselbe hiermit nochmahls Reichs-väterlich ermahnen thun, gäntzlich versehen, es werden E. Lbd. vor Unsere Kayſ. allerhöchste Würde und Ambt nicht allein eine mehrere und die gebührende Achtung haben, sondern auch Dero Willen und Meynung dahin patriotisch leiten, damit schädliche Spalt- und Weiterungen unterbleiben, hingegen der innerliche Ruhestand des H. Röm. Reichs in nützlich- und löblicher Einträchtigkeit erhalten werden möge. Mit schließlicher wiederholter Erinnerung Unserer voriger Kayſ. Verordnungen wegen Restitution des Closters Hammersleben gehorsamlich nach zu leben, und wie es geschehen, sub termino duorum mensium an Uns die geziemende Anzeige zu thun, damit Wir im widrigen zu schärfferen Reichs-Constitutions-mäßigen Kayſ. Verordnungen ohne längeren Anstand zu schreiten nicht gemüßiget seyn möchten. Welches Wir Ew. Lbd. als Fürsten von Halberstatt, auf Dero Eingangs angezogenes, an Uns erlassenes Schreiben zur Kayſ. Antwort und Resolution hinwiederum ohnverhalten wollen. Und verbleiben im übrigen mit ꝛc. Wien den 23. Febr. A. 1720.

No. 23.

Copia Kayſ. Schreibens an den König in Preussen, als Fürsten zu Halberstatt und Minden, Dehortatoriæ, Inhibitoriæ & Cassatoriæ, wegen der von demselben in denen Chur-Pfältzischen Religions-Strittigkeiten gebrauchten Repressalien. Wien den 24. Febr. 1720.

Wir Carl der Sechste ꝛc.

Tit. Uns ist gebührend vorgetragen worden, welchergestalten E. Lbd. wegen der ihren Glaubens-Genossen in denen Untern-Chur-Pfältzischen Landen von des Churfürsten zu Pfaltz Lbd. thätlich hinweggenommenen Schiffs der dortigen H. Geist-Kirchen und beschehenen Untersagung des so benahmsten Heydelbergischen Catechismi, denen Catholischen den Dohm zu Minden, und alle Clöster, Kirchen zu Halberstatt verschliessen, zu Hammersleben aber alle Ordens-Personen, mit verlautender offentlicher Verachtung Unserer Kayſ. ehevorigen höchstrichterlichen Reichs-Satzungs-mäßigen Verordnungen, mit dem Bettelstab in der Hand, haben fortschaffen lassen; Indeme aber all dieses von E. Lbd. den 28. Nov. zu Minden, fortan zu Halberstatt den 3. und zu Hammersleben den 5. Dec. vorigen Jahrs, mithin unter der Zeit eigenmächtig vorgenommen worden, als auf die bey Unser Kayſ. Commission zu Regenspurg von dortigen A. C. Verwandten Gesandschafften den 13. Octobr. erstgedachten Jahrs münd- und schrifftlich angebrachte Religions-Gravamina, Wir also gleich, nach reiffer der Sache Erwegung, an die darinnen nahmentlich beklagte Chur- und Fürsten des Reichs, zur Vollstreckung Unsers von besagten Gesandschafften, Nahmens ihrer Principalen, angesuchten Kayſ. Amts, den 8. Nov. nicht allein die Nothdurfft Reichs-Satzungs-mäßig haben ergehen, sondern auch und annebenst durch Unsere Kayſerl. Commission zu Regenspurg denen dortigen Gesandschafften Augspurgischer Confession die gnädigste Versicherung thun lassen, daß Wir nach eingelangten Berichten Uns darüber Reichs-Väterlich entschliessen, und das Recht und Billige alsobalden verfügen und verordnen würden, mit angehengter gerechtester Ermahnung, man mögte sich unterdessen A. C. Verwandten theils gegen die Reichsständige Bescheidenheit, und gegen eben die Reichs-Grund-Gesetze, worauf man sich beruffet, in der Sach und in denen Personen mit ohnzeitigem Eyffer nicht übereylen, und zu keinen allerseits schädlichen Weiterungen Anlaß geben, gestalten in Sachen so platter dingen, ohne den beschuldigten Theil vorhero auch circa facta gar nicht einmahl vernommen oder zuvor dehortirt zu haben, anderster zu verfahren, in denen Reichs-Satzungen nirgends vorgeschrieben, noch weniger mit Repressalien den Anfang zu machen, irgendswo erlaubet, sondern deutlich verbothen seye; Inmassen auch darauf in den ersten Pro Memoria, wann nemlich etwa eine oder andere Circumstantia facti in referendo, **wie es geschehen könte, gefehlet seyn solte, und ein anders dargethan werden könte, man hierunter nichts gefährliches** intendiret haben, **sondern in allen Dingen sich weisen lassen, dem Recht und Billigkeit Raum geben, auch dergleichen Billigkeit sich wieder versehen wolte**, vernünfftig schon zuruck gedacht worden.

So kommt uns von E. Lbd. Reichs-ständigen Schuldigkeit fast ohnglaublich vor, daß unter der Zeit, da Wir, als Röm. Kayser, Obrister Lehenherr und höchster Richter im Reich, auf vorgemeldte Uns unterthänigst gethane Anzeige und Bitte, Unser Amt zu handlen, und die angegebene Beschwerden erstens durch vorgeschriebene güt- oder höchst-richterliche und anderst in des H. Reichs Satzungen nirgends erfindlich- oder erlaubte Mittel auf das baldiste auszumachen, würcklich begriffen waren, gleichwie Wir darzu annoch gantz ernstlich und ohnpartheyisch gemeint seynd, dieselbe als ein Uns, als

Kayser,

Kayser, und dem gantzen Reich mit Eyd und Lehen-Pflichten so hoch und vielfältig verbundener Chur-Fürst und Stand des Röm. Reichs, Uns auf die Weise, wie es durch Ihre Repressalien und von Ihren Gesandten zu Regenspurg vor und bey der an Uns im Nahmen der dortigen A. C. Verwandten Gesandschafften den 28. Dec. jüngsthin übergebenen so betitulten anderweiten Vorstellung des Corporis Evangelici, und sonsten durchgehends geschehen, gegen die Verbindlichkeit aller Reichs-Grund-Gesetzen und Frieden-Schlüssen, sowohl insgemein, als mit Uns habenden besonderen Vor-Elterlichen Tractaten ins besonder, ohne einige Ursache nicht nur anzutasten, sondern auch dardurch andere in und ausser Reichs zur Nachfolge anzureitzen Ihro haben gerathen und gut finden mögen, als ob Dieselbe mitten in dem H. Reich über kaum angebrachte, noch nicht beschienene, untersuchte und ohne rechtliche Verordnung oder Vermittelungen noch nicht verlassene Dinge, mit denen durch die Reichs-Satzungen höchst verbothen und verpönten Repressalien, gegen den selbstigen klaren Buchstaben des Oßnabrugg- und Münsterischen Friedens, zumahlen auch gegen unschuldige Leute, getreue Unterthanen und Mit-Christen, welche an denen Chur-Pfältzischen Religions-Sachen nicht die geringste Schuld tragen, freywillige Rache oder Gewalt auszuüben, oder auf so ohngleiche Weise eigenmächtig fürzugehen Recht hätten oder für Recht halteten; da doch in vorangezogenen ersten Pro Memoria **selbst gantz deutlich erwehnet wird, man trete Uns gezlemend an, um dardurch klärlich an den Tag zu legen, wie die** Principalen, **Obere und** Committenten **an allen Thätlichkeiten keinen Gefallen haben,** sich an **Gleich und Recht** gerne begnügen, und dasselbe allda suchen, von wannen Sie es billig hoffen und erlangen sollen; zu Heydelberg auch es nur wegen einer halben Kirche der Stritt, und dieser in sich zu dato nur eine Würckung irrigen Chur-Pfältzischen Fundaments und suppositi ist, welches nach eingekommenen Chur-Pfältzischen Berichten ohne so gefährlichen und ohnziemlichen Weiterungen gar bald würde haben könnnen erleutert und geändert werden, wann Unseren gleich anfänglich vorgemeldter massen zu Regenspurg gethanen bestgemeinten Reichs-Väterlich Erinner- und Ermahnungen ruhiglich wäre Gehör und statt gegeben worden.

Wie dann ein gleiches wegen Herstellung des sogenannten Heydelbergischen Catechismi auch desto leichter würde haben geschehen können, weil nach dem Uns gehorsamst erstatteten Bericht und gethanen Erklärung offtbemeldten Churfürste[illegible] zu Pfaltz Lbd. solchen nicht circa symbola[illegible] dogmata, sondern nur in so weit derselbe ohne Erlaubnüß und Grund des vorgedruckten Churfürstlichen Wappens und Privilegii, auch gegen den ersten Heydelberger Catechismum neuerlich ist, mithin nach Ausweiß der in Abschrifft hiebeyliegender Lands-Fürstlicher Verordnungen ihren so genannten Reformirten Unterthanen sonsten und deswegen nichts untersaget, entwendet, oder genommen, vielweniger den Gottesdienst in andern dasigen Kirchen zu üben verbothen, und am allerwenigsten iemanden mit den Bettelstab wegzuziehen, oder ichtwas dergleichen befohlen haben, von E. Lbd. hingegen anfangs erwehnter massen, gegen den klaren Enthalt deren Frieden-Schlüssen, sonderlich gegen den Ew. Lbd. eigenes Chur- und Fürstl. Hauß hauptsächlich betreffenden 11. Articul des Westphälischen Friedens, folgsam gegen ihre Lands- und Huldigungs-Recessen, mithin auch hauptsächlich wider E. Lbd. eigene Obliegenheit, Tractaten und Versicherungen verfahren worden;

Wie nun E. Lbd. nach der Anlag ertheilte Vorantwort, durch dero verstorbenen Residenten zu unserer höchsten Befremdung und Zeit deme zu allen obigen, dero Schreiben de dato 9. Jan. jüngsthin Uns allererst den 4. Febr. zu gekommen, nachdeme es durch den Druck in der Welt sehr ohnanständiger Weiß lang vorhero ausgebreitet worden.

Also müssen Wir nicht ohne höchster Empfindung ansehen, wohin durch E. Lbd. und durch dero Räthe und Schrifftstellere, die forma Regiminis Germanici in dem Teutschen Vaterland verdrehet, verführet, und zum Verfall und Umsturtz gemeiner Rechten, alles Ruhestands, und des nach denen Reichs-Satzungen einem Röm. Kayser gebührenden Respects und Gehorsam geflissentlich wolle getrieben werden. Wir haben dieses Schreiben unserm höchsten Reichs-Gericht, allwo die Sache ordentlich eingeklaget, und deswegen zu Recht verfahren worden, mit dem Befehl stracks hinüber gegeben, nach denen Reichs-Satz- und Ordnungen darob, und allenfalls rechter Zeit, wider dergleichen Rathgeber und Schrifftsteller zu verfahren; Anbey eineswegs E. Lbd. Kayf. zu Gemüth führende, daß, wann gegen die Catholicam Universitatem mit Urthel und Recht, oder Straff zu verfahren, wie dieselbe sich solches in bemeldten Schreiben zumessen zu wollen scheinen; daß wann auch wegen Haltung Treu und Glaubens, Fried und Einigkeit, wegen Beobachtung der gemeinsamen, heylsamen Reichs-Satz- und Ordnungen in dem H. Reich zu urtheilen, zu reden, vorzuwerffen, oder zu bessern seye, es Ihro und ihren so gearteten Räthen wohl am wenigsten zukommen werde: Gestalten was massen Wir den Schutz und Schirm, oder die Advocatiam

tiam über alle drey Religionen im Reich übernommen haben, der erste Articul Unserer Kayf. Wahl-Capitulation so deutlich zeiget, daß Wir eben also auch nicht absehen mögen, wie E. Lbd. Brieffsteller darzu gekommen, vorgemeldten ersten Articul Unserer Wahl-Capitulation anderster als er liegt offentlich darzustellen, oder eigenwillig zu interpretiren, darüber in den Tag hinein zu schreiben, und dem Wort Advocatiæ, die Wort Ecclesiæ Catholicæ Unserm Kayserl. Schreiben und gerichtlichem Dehortatorio so vermessentlich anzutasten und hinzu zu setzen. Dann weilen diese allzu sichtbahre Verdrehung der Uns vorgemeldter massen übertragenen Advocatiæ viel zu milde und ungleich geschehen, hiergegen aber Unser über alle drey in dem H. Reich herkommentlich, oder tolerirten Glaubens-Bekanntnüssen gemeinsamliches Kayserl. Amt für einem, wie für dem andern Theil nicht nur Krafft gedachter Unser Kayserl. Wahl-Capitulation, sondern auch Krafft Art. 5. §. 1. Pacis Westphalicæ ohnpartheyisch und ohnveränderlich zu bestehen hat, Wir dißfalls noch irgends etwas unterlassen, oder Uns einiger Partheylichkeit schuldig gemacht zu haben, schwerlich werden können überwiesen werden; So wird Uns derentwegen wohl auch niemand, E. Lbd. aber zum allerwenigsten so voreylig mit Warheit etwas Widriges und Verantwortliches vorwerffen können, und dahero weder dieselbe noch sonsten iemand rechte Ursach, Fug oder Macht haben, Uns Unser Kayf. Würdigkeit oder richterlichen Amts zu entsetzen, oder sich dessen zu entziehen. Und da nebendeme man durch obbemeldtes dero Schreiben und ihrer Räthen Vorstellungen dahier und anderwerts, so gar auch durch voreyligen offentlichen Druck sich nicht entblödet, unter vielen in dem H. Röm. Reich vielleicht nie erhörten kecken Anzapffungen und Vermessenheiten des der Kayf. Maj. schuldigsten Respects, auch sonderlich Uns als Röm. Kayser, die Condition wegen der bekanntlich von selbsten so hoch verbothenen Repressalien in das Gesicht zu setzen, nemlich, daß solche würden aufgehoben werden, wann Wir Chur-Pfaltz und andere ad Restitutionem angehalten, und diese vollzogen seyn würde, mithin all solches über die Ohngestalt der allerdings in re & modo übertretender Reichs-Satzungen, jenes annoch so weit hinaus gehet, daß es nicht mehr gegen Reichs-Mit-Stände, sondern gegen die Kayf. Maj. und Dero höchstes allein richterliches Amt abgezielet ist, und solches gleichsam deutlich gepfändet werden will:

Als wollen Wir E. Lbd. des Erfolgs der Sachen, und deren Reichs-Satz- und Ordnungen nochmahlen Kayf. erinnert und ernstlich gewarnet haben, das übrige aber dem gantzen Reich, allen wahren Teutschen Patrioten, und der gantzen ohnpartheyischen Welt zu urtheilen überlassen, ob und was sothanes Verfahren eines so hoch verpflichteten, und aus voriger Kayseren und des Reichs Milde so ansehentlich und vielfältig begnadeten Churfürstens und Stands des Reichs gegen die Kayf. Maj. gegen das gantze Reich und dero Mit-Stände sagen, oder schliessen wolle, wie zumahlen auch in dieser alleinigen, wie all anderen Reichs-Sachen, wovon E. Lbd. die Königl. Preußische Würde, vermög dero Cron-Tractats, auf keine Weiß eximiret, sondern dieselbe bekanntlich zu aller Reichs-Churfürstl. und Ständischer Schuldigkeit und Gebühr, nach wie vor allerdings gantz deutlich anweiset, einfolglich solche Ehren-Würde dißfalls nicht anzusehen, und darmit keineswegs zu bemengen ist; So zweifflen Wir keineswegs, es werde E. Lbd. und dero Räthen bey wahrer Einsehung der Sachen von selbst zu Gemüth fallen, was wir endlich zu thun, und E. Lbd. Regierung und Verfahrung halber für Satisfaction von dem gantzen Reich anzusuchen, oder Uns zu verschaffen, dero Räthe, Diener und Schrifftsteller aber nach ihren natürlichen, einem Röm. Kayser und dem Reich schuldigen Pflichten anzusehen und anzuweisen, werden gemüßiget seyn.

Wir müssen fast zweifflen, daß diejenige, welche E. Lbd. zu solchen bey GOtt, Dero Kayser und dem gantzen Reich, aus allen ersigemeldten Grund-Gesetzen und Umständen unverantwortlich harten, allzueyl- und eyfferfertigten, und von Uns und dem gantzen Reich ohnleidentlichen Verfahren eingerathen, Ihro überzwergs nur die Helffte denen Oßnabrugg- und Münsterischen Frieden, und deren dißfälligen Reichs-Satzungen, herentgegen gar nicht müssen erinnert und vorgestellet haben, was massen in erstgedachten Frieden-Schlüssen wegen des Kayf. allein richterlichen Amts, oder deren gütlichen Vergleichen dann wegen E. Lbd. und frembder Unterthanen respective Bedruckung oder Schutz, Art. 3. §. quemadmodum &c. Art. 4. §. controversia &c. §. quod controversiam &c. §. Comitibus &c. §. Ferd. Carolus &c. §. quia vero &c. Art. 5. 11. Transactio &c. §. 3. bona Ecclesiastica &c. paragraphis 12. quantum deinde 17. 19. Art. 10. §. civitati vero &c. Art. 16. §. omnes denique, Art. 17. §. pro majori &c. §. qui vero &c. §. pax vero §. veruntamen &c. §. & nulli, &c. §. ut etiam &c. §. quoties &c. Vigore Legis Communis, & pragmaticæ unter Verboth und Pöen des gebrochenen Land-Friedens, insonderheit auch in allen anderen Reichs-Satz- und Ordnungen circa rem & modum, hauptsächlich aber in dem jüngeren Reichs-Abschied de Anno 1654 §. 193. ausdrücklich enthalten, nemlich, daß **wann zwischen denen in**

dem Teutschen Reich tolerirten Religionen Stritt- und Mißhelligkeiten entstehen, man über selbige sich mit einander auf dem Reichs-Tag oder bey anderer Zusammenkunfft gütlich vernehmen, mit Gewalt und eigenmächtiger Beginnung aber das geringste nicht attentiren oder vornehmen, sondern ein ieder dasjenige, was er vermeinet das ihme gebühre, mit behörigen Weg Rechtens suchen, und denen so darwider beschwehret würden, auf Begehren Mandata inhibitoria gehöriger Orten ertheilet und vollentzogen werden sollen, gestalten Wir auch dißfalls rechter Zeit an Unserer Kayserlichen Obliegenheit nichts würden haben gebrechen lassen:

Zu geschweigen daß man E. Lbd. dabey hätte erinneren sollen, wie hoch und vielfältig Deroselben Vorfahrer und Dero Chur- und Fürstliches Hauß aus dem Westphälischen Frieden begnadet, herentgegen auch wegen solcher Gutthaten mit ausdrucklichen Gesetz, Ziel und Maaß dorten in Art. 11. gegen ihre benachbarte Chur- und Fürsten, und gegen die abgekommene Ertz- und Stiffter, Fürstenthum, Provinzien, Lande und Leute, wie auch wegen der dorten noch übrigen Catholischen bißhero getreuen Unterthanen und Mit-Christen, Reichs-Satzungs-mäßig und natürlicher Weiß verbunden seynd, dahero auch eines ohne das andere in der Länge schwerlich werde bestehen können.

Wir müssen weiters glauben, daß man deroselben auch verborgen gelassen habe, daß solchermassen, wie es dem Vernehmen nach von E. Lbd. geschehen, fürzufahren, dieselbe unter allen Reichs-Ständen wohl die wenigste Ursach und Befügnuß haben können, nachdeme sie an denen höchsten Reichs-Gerichten, gegen andere Glaubens-Genossen und deren Behörde bekanntlich in so vielfältigen Reichs-kündigen Rechts-Stritten befangen, die Reichs- und Friedens-Satzungen aber wider die Repressalien Gewalt- und Thätlichkeiten, Art. 5. §. 1. Transactio &c. §. 3. bona Ecclesiastica &c. §. 12. quantum deinde &c. §. 17. utriusque Religionis &c. §. 19. in causis &c. Art. 8. §. ut autem &c. §. tam in &c. Art. 16 §. reliquarum &c. Art. 17. §. qui vero §. & nulli &c. pax vero &c. klar und allerdings ohnlaugbahr seyen.

Wir müssen ferners urtheilen, daß nebst ietzgemeldten Eröffnungen man Ihro gantz hinderhalten habe, was wegen deren dreyen Religionen in dem Oßnabruggischen Frieden relative durchgehends vorgeschrieben, und zu vollziehen seye.

Wir zweifflen auch allerdings, ob man in dem Schluß Ihro vorderist hingeleget und erinnert habe, was in vorerwehntem E. Lbd. nicht unbekannt seyn sollenden Preußischen Cron-Tractat zu allgemeiner Reichs-Ruhe und Einigkeit der Reichs- mithin auch deren Pfältzischen Religions-Sachen halber insbesonder, Art. 5. & 14. mit reiffem Bedacht auf das allerverbindlichste & mutuo pacto Reichs-Satzungs-mäßig stipuliret, versprochen, und durch beyderseitige Ratificationes verbündlich gemacht worden, sonsten zuversichtlich dieselbe sich zu solchen Uns und anderen, auch allen Recht, Ordnung und Billigkeit liebenden Teutschen Gemüthern, und dem gantzen publico einmahl allzustarck in die Augen leuchtenden ungeziemenden, nach denen Reichs-Gesetzen straffbahren Thätlichkeiten glaublich nicht würden haben verleiten lassen, indeme deroselben annoch mit oder neben Uns einen Richter, Pfänder oder Executoren in dem Teutschen Reich und über dero Mit-Stände darzustellen, weder von dem übrigen Reich, noch von Unser alleinigen Kayſ. Maj. und Amt nachgesehen, oder aufgetragen worden, sondern iedermann vorhin wissend ist, wie wenig E. Lbd. die Schuldigkeit dero Reichs- und Crayß-Præstandorum, deren höchsten Reichs-Gerichten, Verordnungen und Urteln, und die übrige Reichs-Satzungen: wie hefftig hingegen sie dero Eigen-Nutz und Erweiterung wider ihre Benachbarte, weit über die Art. des Oßnabruggischen Friedens 16. §. denique omnium &c. & 17. §. quoties autem &c. mit ohnerlaubtem ihrer Officier Werb- und anderen Gewaltthaten, unter so unnöthig als ungewöhnlicher grosser Armatur in dem Reich, und auf des Reichs Boden, welche auch so gar Euer Lbd. Reichs-Unterthanen ohne Noth zu ertragen nicht schuldig wären, für Augen haben. Solten aber Euer Lbd. zu denen Reichs-Grund-Gesetzen, und zu gemeldten Preußischen Cron-Tractat sich etwan nicht mehr gebunden zu seyn, und im Reich Statum in statu für sich fort zu formiren, ihren Mit-Ständen vorzuschreiben, selbe zu Rede zu setzen, überall in dem Reich gleichsam Krieg oder Frieden zu stifften und zu führen, oder anzustellen, und alles nach dero Willkühr eigenmächtig unternehmen, schreiben, reden, thun oder lassen zu dörffen: Endlich auch einem Römischen Kayser selbsten, ihren Reichs-Pflicht und Obliegenheiten zugegen, wiederstehen, oder desselben höchstes Amt ausser aller acht und Gehorsam setzen zu können, glauben; So werden dem natürlichen und vorgeschriebenen Teutschen Recht nach, Wir Uns sammt dem übrigen Reich, endlich auch ein ieder sich darnach zu achten wissen.

Dann sowohl Uns bekannt, daß Euer Liebden über dero Mit-Stände und dero oder andere Reichs-Unterthanen, und die Reichs-Satz- und Ordnungen keineswegs ohneingeschrenckt selbst Richter oder Gesatzgeber weder seyn dörffen, weder sollen, noch können, mithin Wir Uns selbsten nach dero oder eines ieden anderen Willkür nicht wendig machen, noch nehmen zu lassen gedencken, was Uns als frey erwähltem Römischen Kayser in dergleichen Begebenheiten die Reichs-Satz und Ordnungen nebst Unser Kayserlichen beschwornen Wahl-Capitulation in Eyd und Amt auf- und zugelegt haben;

So wenig können Wir vorerwehnte, oder noch weiter etwan unterdessen, sonderlich unter vermeintlichen Nahmen eines Römischen Kayſers, und daß solche von Euer Liebden und anderen, unter der neuen vermeintlichen Pragmatica, Nahmens retorsio juris iniqui, gegen unschuldige an der Wegnehmung der halben Heiligen Geist Kirche, und an Verbiethung des sogenannten Reformirten Catechismi zu Heydelberg nicht den geringsten Theil habende Ordens- und andere geistliche und weltliche Personen von Euer Liebden ohne Maasse gegen allem Glimpff, und die Christliche Milde gebrauchte Repressalien und Gewaltthaten Dero Römischen Kayser billigen müsse und solle, im geringsten gut heissen, sondern gleichwie alle Repressalien, Gewalt und eigenmächtige Thathandlung durch die Reichs- und alle andere geist- und weltliche Gesetze vorhin von selbsten verbothen, und sonderlich sehr hoch verpönt seynd, in keinem Geist- oder Weltlichen des Römischen Reichs Gesatz aber von solchen unter eines Römischen Kayſers Namen, Authorität und Billigung oder Approbation unternommener eigenmächtiger Thathandlungen, und von der Erlaubnüß inique retorti juris etwas enthalten, vielmehr all dieses nur eine einseitige dermahlen neue Erfindung und Interpretation oder Verdrehung der Reichs-Grund-Gesetzen ist;

Also thun Wir jene sammt und sonders hiemit allerdings von Kayserlichen Amts, Macht und des Reichs Rechten wegen improbiren, für unrecht und unzuläßig erkennen, cassiren, null und nichtig erklären, mithin Euer Liebden Kayserlich und ernstlich ermahnen, sie wollen dero sonstigen hohen Begabnüß nach, die Sachen mit reifferem Bedacht, tieffer als dero Reichs-Satz- und Ordnung verdrehende, oder deren vergessene Ministri und Schrifftsteller, deren Eigenschafften und patriotische Art aus solchen Rathschlägen Euer Liebden nun vollkommen selbst erkennen werden, einschauen, und aus allen Umständen die Ohnbilden sothaner übler Ihro selbst gefährlicher Principiorum und Verfahren, deren Erfolg sammt allen übrigen Ohnziemlichkeiten, sonderlich aber recht betrachten, daß endlich die abgenöthigte Folge dergleichen Dingen ihren Landen und Leuten, mithin dero Chur-Hauß eben so wenig in solcher Art gemeinsam vorträglich als heylsam seyn können:

Gesinnen anbey an dieselbe, als Chur-Fürsten und Stand des Reichs, und befehlen hiermit aus Kayserlicher Macht und des Reichs Rechten ernstlich von weiteren Repressalien, und von allen neuen in denen Reichs-Satzungen ohnerfindlichen Retorsionen, Idæalischen Juribus, anmaßlichen Thätlichkeiten, und allem Gewalt sich allerdings zu enthalten, die schon verübte aber, ohne einigen Verzug wieder aufzuheben, und alle damit bedrangte Clöster, Kirchen, geist- und weltliche Unterthanen wieder in vorigen Stand und Genuß ihrer gehabten Rechten und Freyheiten zu setzen, die inique ablata vel sequestrata cum omni causa auch alsbalden zu restituiren, damit nicht nöthig seye die Gebühr der vorgesetzten Reichs-Satzungen der Ordnung nach vorzukehren. Gestalten Wir im übrigen, und in Verfolg Unsers Kayserlichen Amts, auch an des Churfürsten zu Pfaltz Liebden über alle desselben eingekommene münd- und schrifftliche Berichte, nunmehro solche ernstliche Gesinnen, Ermahnungen und Befehle zu thun, in dem Werck seynd, daß Wir nicht zweifflen, dieselbe werden nicht minder alles Recht und Billiges gründlicher betrachten und verfügen, zu Fried, Ruhe und gutem Vernehmen sich durch Worte und Wercke, wie sie bißhero sich in allen Sachen ruhmwürdigst erwiesen, ferner Teutsch-patriotisch allerdings bezeigen und betragen, allenfalls Wir, wann die Pfältzische Sachen nicht auch bald abgethan, oder verglichen seyn solten, auf das förderſamste, wie es in sich recht und billig seyn mag, sich eignen und gebühren wird, auch Unser allerhöchstes Kayserliches Amt über Unrecht und Gewalt geraden Wegs mit gemeldten Churfürstens Lbd. zu verhengen wissen werden.

Euer Lbd. werden hoffentlich ihres Orts immittelst alsobald deme allem, was recht, billig, Satzungs- und besonders Tractat-mäßig ist, dabeneben auch deme, was einem Chur- und Fürsten des Reichs gebührlich, rühmlich und wohl anständig ist, lieber, ehender und förderlichst selbst statt thun, als es zu denen von ihro eigenem Vorfahren selbst herleitenden, ohnangenehmen allerseits schädlichen Weiterungen ankommen lassen.

Des ersteren versehen wir Uns zu Verhütung des letzteren zu E. Lbd. Prudenz und persöhnlicher Gemüths-Billigkeit gäntzlich, und verbleiben schließlich deroselben mit ꝛc.

No. 24.

Copia Inhibitorii an den Hertzog zu Würtenberg, des ihme von denen A. C. Verwandten Gesandtschafften zu Regenspurg für die Stadt Speyer aufgetragenen Protectorii & Conservatorii sich zu enthalten. Wien den Martii 1720.

Carl der VI.

Tit. WIr seynd mit Unser nicht geringen Verwunderung in die Erfahrnüß kommen, welchergestalten über Stritt- und zwar mehrentheils bey Unserm höhisten Kayserlichen Reichs-Gericht anhängigen Sachen, zwischen dem verstorbenen Bischoffen und Stifft Speyer, und Unser des Heiligen Reichs Stadt Speyer, von einem Theil des Reichs, unter den Nahmen eines sogenannten Corporis Evangelici, Dr. Liebden ein Protectorium & quasi Conservatorium, und zwarn unter Unserm, als Römischen Kaysers Nahmen, aufgetragen, und nun von wegen Dr. Liebden vor kurtzen Tagen solches nicht allein durch Dero dortigen Abgesandten von Schütz mit Danck und gleichsam mit Parition auf Befehl Dero Mit-Ständen angenommen, sondern auch von Deroselben des Landgrafen zu Hessen-Cassel Liebden zur Beyhülff begehret worden seyn solle. Indeme aber so gestalteter Eingriff in die Kayserliche Unsere alleinige allerhöchste Jura Majestatica & Reservata Imperatoria, zumalen in Sachen, in welchen Wir Unser höchstes Kayserliches Richter-Ambt nicht allein noch nicht entsaget, sonder Krafft desselben allerseits die Kayserliche Hand angeleget, auch daß und wie solches geschehen, denen A. C. Verwandten Gesandschafften zu Regenspurg ohnverborgen gelassen haben, gegen alle Reichs-Satzungen, auf eine niemahlen erhörte, Uns allerdings ohnleidentliche, dem gemeinen Teutschen Wesen aber den letzten Truck zu allem Umstürtz gebende Weise unternommen seyn würden; So kan Uns solches anderst nicht als höchst befremdlich und allerdings empfindlich seyn, und müssen Wir folglich dieses Beginnen von einem Theil des Reichs auch anderst nicht, als höchst vermessen, ohnordentlich und gegen alle Reichs-Satz- und Ordnungen, auch wider eines Römischen Kaysers Majestät selbst, auf das allerhartiste anlauffend erkennen und ansehen, dannenhero wir auch unter heutigen dato sothanes Beginnen auf dem offenen Reichs-Tag ohnrecht, null und nichtig erkläret, und von Kayserlicher Macht-Vollkommenheit allerdings würcklich cassiret haben, wollen anbey Dr. Liebden hiemit allerdings erinnert und Kayserlich auch ernstlich unter der Schärffe und Gewalt des Heiligen Reichs gemeinsamer wahrer Grund-Gesatz und Ordnungen gewarnet haben, von so gefährlicher Anmassung sich um so gewisser zu enthalten, als dessen freventliche Unternehmung oder Vollzug gegen einen Mit-stand nicht allein die That und die Straff des gebrochenen Land-Friedens, sondern auch das Einsehen der Kayserlichen Majestät selbsten ohnentbehrlich nach sich ziehen würde und müste.

Wir seynd aber zu Dr. Liebden sonstiger Moderation und patriotischen Eyfer des ohnzweiffentlichen gnädigstes Vertrauens, Dieselbe werden nicht allein sich eines bessern schuldigst entsinnen, und Reichs-Satzungs-mäßig gehorsamst begreiffen, sondern auch der Sachen Nachfolg gründlich betrachten. In welch gnädigster Zuversicht Wir im übrigen Dr. Liebden mit ꝛc. Wien den 9. Martii 1720.

No. 25.

Copia **Kayserlichen** Inhibitorii **an den Landgrafen zu Hessen-Cassel, das auf ihne von denen A. C. Verwandten Gesandschafften zu Regenspurg** extendirte Protectorium **und** Conservatorium **für** die **Stadt Speyer nicht zu übernehmen. Wien den** 9. Martii 1720.

Carl der VI.

WIr haben nicht allein mit Unser nicht geringen Verwunderung erfahren, welchergestalten über Strit, und zwar mehrentheils bey Unserm höchsten Kayserlichen Reichs-Gerichten anhängige Sachen, zwischen dem verstorbenen Bischoffen und Stifft Speyer, und Unser und des Heiligen Reichs Stadt Speyer, von einem Theil des Reichs unter dem Nahmen eines sogenannten Corporis Evangelici, des Hertzogs zu Würtenberg Liebden ein protectorium & quasi conservatorium, und zwar unter Unserem als Römischen Kaysers Nahmen, aufgetragen, und nun von wegen derselben vor kurtzen Tagen solches nicht allein durch Dero dortigen Würtenbergischen Gesandten von Schütz mit Danck und gleichsam mit Parition auf Befehl Ihrer Mit-Ständen angenommen, sondern auch Zeit deme nach des Hertzogs zu Würtenberg Verlangen vorgedachte vermeintliche Commission der Protection und Conservation auf Dr. Liebden extendiret worden seyn solle. Wir können nicht begreiffen, aus welchem Grund, aus welchem Recht und Reichs-Gesetz oder Ordnung, aus was für Ursachen oder zu welchem Ziel und Ende, auch von was Art Teutschen Patrioten solche Rathschläge und Beginnen herfliessen oder nöthig erachtet werden mögen; Dannenhero und indeme sogestalteter Eingriff in die Kayserliche Unsere alleinige allerhöchste Jura Majestatica & reservata Imperatoria, zumahlen in Sachen, in welchen Wir Unser höchstes Kayserliches Richter-Ambt nicht allein noch nicht entsaget, sondern Krafft desselben allerseits die Kayserliche Hand angelegt, auch daß und wie solches geschehen, denen Augspurgischen Confessions-Verwandten Gesandschafften zu Regenspurg ohnverborgen gelassen haben, gegen alle Reichs-Satzungen, auf eine niemahlen erhörte, Uns allerdings ohnleidentliche, dem gemeinen Teutschen Wesen aber den letzten Truck zu allen Umsturtz gebende Weise, unternommen seyn würde; So kan Uns solches anderst nicht als höchst-befremdlich und allerdings empfindlich seyn, und müssen Wir folglich dieses Unternehmen eines Theils des Reichs, auch anderst nicht als höchst vermessen, ohnordentlich, und gegen alle Reichs-Satz- und Ordnungen, auch wider eines Römischen Kaysers Majestät selbst anlauffend, erkennen und ansehen. Solchemnach haben Wir unter heutigen dato sothanes Beginnen auf offenen Reichs-Tag ohnrecht, null und nichtig erkläret, und von Kayserlicher Macht Vollkommenheit allerdings würcklich cassiret, wollen anbey hiermit Dr. Liebden erinnert und Kayserlich auch ernstlich, unter der Schärffe und Gewalt des Heiligen Reichs gemeinsamer wahrer Grund-Gesatz- und Ordnungen, gewarnet haben, von so gefährlicher Anmassung sich um so gewisser zu enthalten, als dessen freventliche Unternehmung oder Vollzug gegen einen Mit-Stand, nicht allein die That und die Straff des gebrochenen Land-Friedens, sondern auch das Einsehen der Kayserl. Majestät selbsten ohnentbehrlich nach sich ziehen würde und müste.

Wir seynd aber zu Dr. Liebden bekannter Moderation und Uns mit so vielen ohnunterbrochenen Prob-Stücken Dero hohen Prudenz und patriotischen Eyfers des ohnzweiffentlichen gnädigsten Vertrauens, Dieselbe werden nicht allein sich eines besseren schuldigst entsinnen, und Reichs-Satzungs-mäßig gehorsamst begreiffen, sondern auch der Sachen Nachfolge gründlich betrachten. In welch gnädigster Zuversicht Wir im übrigen Dr. Liebden mit ꝛc. verbleiben. Wien den 9. Martii 1720.

No. 26.

Copia **Kayserlichen Schreibens, an den Churfürsten zu Pfaltz, wegen der gegen Ihm von denen Augspurgisch-Confessions-Verwandten führenden Religions-Beschwerden. Wien den** 9. Martii 1720.

Carl der VI. &c.

Tit. WIr haben Uns geziemend ordent- und ausführlich vortragen lassen, was Uns Euer Liebden über die wider Dieselbe von denen Augspurgisch-Confessions-Verwandten Gesandschafften zu Regenspurg angebrachte Religions-Gravamina, insonderheit wegen der ihren so genannten Reformirten Unterthanen weggenommener halben Heiligen Geists-Kirche zu Heydelberg, und dortigen Catechi-

dentliche, dem gemeinen Teutschen Wesen aber den letzten Truck zu allen Umsturtz gebende Weise, unternommen seyn würde; So kan Uns solches anderst nicht als höchst-befremdlich und allerdings empfindlich seyn, und müssen Wir folglich dieses Unternehmen eines Theils des Reichs, auch anderst nicht als höchst vermessen, ohnordentlich, und gegen alle Reichs-Satz- und Ordnungen, auch wider eines Römischen Kaysers Majestät selbst anlauffend, erkennen und ansehen. Solchemnach haben Wir unter heutigen dato sothanes Beginnen auf offenen Reichs-Tag ohnrecht, null und nichtig erkläret, und von Kayserlicher Macht Vollkommenheit allerdings würcklich cassiret, wollen anbey hiermit Dr. Liebden erinnert und Kayserlich auch ernstlich, unter der Schärffe und Gewalt des Heiligen Reichs gemeinsamer wahrer Grund-Gesatz- und Ordnungen, gewarnet haben, von so gefährlicher Anmassung sich um so gewisser zu enthalten, als dessen freventliche Unternehmung oder Vollzug gegen einen Mit-Stand, nicht allein die That und die Straff des gebrochenen Land-Friedens, sondern auch das Einsehen der Kayserl. Majestät selbsten ohnentbehrlich nach sich ziehen würde und müste.

Wir seynd aber zu Dr. Liebden bekannter Moderation und Uns mit so vielen ohnunterbrochenen Prob-Stücken Dero hohen Prudenz und patriotischen Eyfers des ohnzweiffentlichen gnädigsten Vertrauens, Dieselbe werden nicht allein sich eines besseren schuldigst entsinnen, und Reichs-Satzungs-mäßig gehorsamst begreiffen, sondern auch der Sachen Nachfolge gründlich betrachten. In welch gnädigster Zuversicht Wir im übrigen Dr. Liebden mit ꝛc. verbleiben. Wien den 9. Martii 1720.

No. 26.

Copia **Kayserlichen Schreibens, an den Churfürsten zu Pfaltz, wegen der gegen Ihm von denen Augspurgisch-Confessions-Verwandten führenden Religions-Beschwerden. Wien den** 9. Martii 1720.

Carl der VI. &c.

Tit. WIr haben Uns geziemend ordent- und ausführlich vortragen lassen, was Uns Euer Liebden über die wider Dieselbe von denen Augspurgisch-Confessions-Verwandten Gesandschafften zu Regenspurg angebrachte Religions-Gravamina, insonderheit wegen der ihren so genannten Reformirten Unterthanen weggenommener halben Heiligen Geists-Kirche zu Heydelberg, und dortigen Catechi-

simi, auf Unsere derentwegen an Sie ergangene Kayserliche Ermahn- und Verordnungen schrifft- und mündlich gehorsamst berichtet haben. Wir vernehmen darab, was massen Euer Liebden soviel die von Ihro gethane Wegnehmung der halben Heiligen Geists-Kirche betrifft, nach dem Exempel ihrer der Augspurgischen Confession, und so genannten Reformirten Religion zugethan gewesener Vorfahrer, und sonderbahr krafft derer Articulorum jurium & Palatinorum pace Osnabrugens. & Monasteriens. sich darzu befugt, mithin in optima fide zu seyn vermeynet, dahero in gantz innocenter Meynung, dißfalls verfahren seyen, ohne, daß Sie das allermindeste Absehen oder im Sinn gehabt gemeldte ihre Reformirte in ihrer Gewissens- oder anderen durch vorgedachten Frieden erlangten Freyheiten auf einige Weise zu bedrängen, oder iemand mit Gewalt etwas weg zu nehmen; Allermassen Sie nach Dero Ankunfft zu Heydelberg von obbesagt Ihren Unterthanen die Abtretung, als ihrer eigenen Hauß-Hoff- und Sepulchral-Kirchen mit allem Glimpff und Lands-Fürstlicher Güthe zuvorderist begehret, benebenst die Euer Liebden dazu beiwegende Ursachen ihnen zu vernehmen gegeben, und dieselbe darumben in dem Kirchen-Rath biß zum drittenmahl, und zwar anfänglich in eigener Persohn selbst mit gütlichen Worten angeredet, folglich darab nichts anderst könte vermuthet und geschlossen werden, als daß Sie sich mit ihnen, vermöge des Westphälischen Friedens, zu allerseitiger Vergnügenheit, zu vergleichen, ja solches mit einem weit grössern Surrogato zu begnaden, und zu ersetzen verlanget, worüber ihre Reformirte Unterthanen nicht nur gantz still geschwiegen, herentgegen an statt einer schuldigst geziemenden Antwort einen unerlaubten straffmäßigen Recours an fremde Herrschafften in- und ausser Reichs, so gar mit Vorbeygeh- und Hindansetzung der Kayserlichen Majestät, als des Reichs höchsten Oberhaupts und Richters, und des gantzen Reichs, zu nehmen keinen Anstand oder Bedencken gehabt haben. Wir können mit allem deme, vermög unsers Kayserlichen Ambts, nach allen von Uns mit gutem Rath und rechten Wissen wohlerwogenen allerseitigen Anbringen, und deren dabey befindlichen Umständen dannoch anderst nicht, als krafft deren Reichs-Gesetzen und Rechten, erkennen, und hiemit befehlen, daß von Euer Liebden das Possessorium der halben Heiligen Geists-Kirche, cum omni causa zu restituiren, inmassen ihre so genannte Reformirte Unterthanen davon anderst nicht, als mit ihren guten Willen entsetzet werden können, es mag auch in vorigen Zeiten,

vor oder nach dem Westphälischen Frieden, von einem oder dem andern Theil deren Augspurgischen Confessions-Verwandten unter sich, ohne wissentliche Contradiction geschehen, oder contra, vel præter pacem Westphalicam, mit oder ohne Bewilligung verändert, weggenommen, zugestanden, abgenöthiget oder eingeräumet, oder von Dero Unterthanen iezo für einen Recurs in- und ausser Reichs (den Wir auch nicht anderst, als für allzueylig, unzuläßig und straffmäßig erkennen) genommen worden seyn, wie oder was da wolle. Wir seynd dahero nicht allein von Euer Liebden, daß Sie die Restitution vorgemeldter massen gehorsamst vollzogen haben werden, innerhalb drey Wochen zu vernehmen ohnfehlbahr gewärtig, damit es nicht nöthig seye, mit würcklicher Execution ohnaufhaltlich zu verfahren, sondern Wir versehen Uns auch Freund-Vetter- und gnädigst, daß, wann unter denen gegen Euer Liebden angebrachten anderweiten Beschwerden Dinge von dergleichen Zwang und Thätlichkeiten mehr wären, darvon Wir wegen der bißherigen Gestalt deren Klägern und des Anbringens annoch nicht eigentlich urtheilen können, Sie solche ihrer hohen Prudenz nach aus eigenen Trieb entweder von selbsten förderſamst zu vergleichen oder abzuthun, sonderbahr auch nach denen gemeinbündigen Reichs-Satz- und Ordnungen, durchgehends von allen Thätlichkeiten & viis facti sich zu enthalten, und solches denen Ihrigen ernst- und festiglich zu gebiethen, sonsten aber, so weit ein oder anders schon in Recht befangen, und ohne Abbruch der Rechthängigkeiten sowohl, als der Kayserlichen Majestät und Deren höchsten Reichs-Gerichtern Jurisdiction geschehen kan, nach der auf allgemeinen Reichs-Tag im Jahr Siebenzehen Hundert und Zwey mit einander gütlich verglichenen Handlung, und hernach im Jahr Siebenzehen Hundert und Vier unterm 11. Martii beliebten, und von weyland Unsers in GOtt ruhenden Herrn Vaters Kayserlicher Majestät genehm gehaltenen Reichs-Schluß, auf eine engere Deputation, (worauf Wir bey Chur-Fürsten und Ständen immittelst gnädigst antragen werden) krafft denen Reichs-Satzungen und Friedens-Schlüssen in der Güte sich zu vergleichen, oder das Rechte zu erwarten nicht entstehen werden; welche Wege auch sonsten iedermann verhoffentlich für sich angenehm und zulänglich finden, und zu Herstellung allgemeiner Ruhe und Einigkeit gerne anzugehen so billig als schuldig sich erinnern wird. Den so genannten Heydelbergischen Catechismum betreffend, geben Uns Euer Liebden schrifft- und mündlich zu vernehmen, daß Sie denselben so wenig als dessen achtzigste Frage circa symbola aut dogmata, sondern nur bey dieser Frage stehende sehr anzügliche Glossam, wegen einiger zum Grund-Stück der so genannten Reformirten Religions-Lehr und zu dergleichen symbolischen, durch gemeine Reichs-Satzungen angenommener Lehren und Büchern so wenig gehörigen, als in dem Westphälischen Frieden und anderen gemein-bündigen Reichs-Schlüssen befindliche, bevorab auch gegen die eigene Lands-Herrschafft so scomatisch neu hinzu gesetzt seyn sollen, den in dem ersten gedruckten Heydelbergischen Catechismo nicht erweißlichen schmäh- und lasterhafften Dingen so ohnbedencklicher zu verbiethen nöthig erachtet hätten, als kundbahrlich solche zu einem wahren Sensu symbolico eben so ohnnöthig als ohnerlaubt seyen, sondern vielmehr durchgehends gegen den Christlichen Mit-Menschen und die Christliche Liebe und Schuldigkeit gegen die alte Christen-Religion schnur gerade, mithin in dem Grund gegen die Kayserliche Majestät, alle Catholische Churfürsten, Fürsten und Stände sowohl, als wider alle auswertige Catholische Potenzen sehr hart anlauffenden, dem Lands-Fürsten selbsten aber allerdings ohnerträglich seyn müsten, gestalten Euer Liebden schließlichen in der That nichts anderes gethan zu haben vermeineten, als daß Dieselbe vermög aller vorhergängigen Religions- und Profan-Friedens- und Reichs-Schlüssen, zumahlen des Art. 5. §. 17. Pacis Westphalicæ, vermög aller Kayserlicher Edicten, Mandaten und gegründeten sämmtlichen Reichs-Satzungen von selbst angewiesen, und krafft unsers aus solchem Ziel und Maaß den 18. Julii 1715. auf verschiedener Catholischer und Augspurgischer Confessions-Verwandten Ständen und Gesandschafften besondere Beschwehrde und Klagten über solche laster- und schmähhaffte Bücher, Lehren, Druck und Schrifften, erneuerten Kayserlichen Edicts recht und Ordnungs-mäßig befugt und verbunden seyen, zumahlen Euer Liebden in besagtem Catechismo Sachen, welche nicht symbolisch, dogmatisch und gemeinsam angenommener Reichs-Satzungs-mäßig, sonderbahr gegen die eigene Landes-Herrschafft so anzüglich seyen, in ihren Landen mit angedichteten ihren Wappen und Privilegio zu gestatten oder zu gedulden nicht könten schuldig geachtet werden. Wir gesinnen und ermahnen mit allem deme Euer Liebden hiemit ernstlich, gnädigst und Freund-Vetterlich, daß Sie nach Dero eigenen Erbiethen und Vorschlag, zu Erhaltung der gemeinsamen Reichs, und der Ruhe, Einigkeit und guter Verständnüß ihrer Unterthanen, die rühmliche friedfertige Lands-Fürst-Väterliche Obsorge alsobalden vorkehren und anbefehlen

fehlen wollen, damit circa realia & formalia über den Stein des Anstosses die Sache von ihrem geistlichen Kirchen-Rath und andern gelehrten und vernünfftigen Leuten förderſamst untersuchet, solche nach denen gemeinsamen Reichs-Satz- und Ordnungen angesehen, wohl eingerichtet, erläutert und erkläret, darwider aber dißfalls so wenig, als was sonsten etwan ausser denenselben und der Christlichen Liebe gegen den Neben-Christen seyn möchte, nicht eingeführet, oder darüber hinaus nichts extendiret werde, welchem nach Sie solchen Catechismum nicht nur gleich wieder frey geben, sondern ihre so genannte Reformirte Unterthanen bey allen deme, was ihnen vermög der Oßnabruck- und Münsterischen Frieden rechtmäßig gebühret, bey deme, was ordentlich, alt hergebracht und recht ist, ohne einigen Eintrag, Bedruck oder Zwang der Gewissens-Freyheit, Lands-Fürstlich gerne selbst schützen und schirmen wollen, nicht zweiflende, daß die Augspurgisch-Confessions-Verwandte Churfürsten, Fürsten und Stände selbsten auch diesen Punct, sonderbahr circa formalia, nach denen angenommenen Religions-Frieden und gemeinsamen Reichs-Satzungen besser einsehen, und sammt Dero Unterthanen den rechten Fug der Sachen erkennen, mithin zur Ruhe und Einigkeit auch ihres Orts alles gerne mit beytragen werden. Wir haben sonsten an allem deme, was in dieser und dergleichen Sachen circa rem & modum allerseits bißhero vorgegangen, Unser Kayserl. Mißfallen bezeiget, anbey auch nicht unterlassen wollen, Unser Kayſ. nun allerseits implorirt und zum Richten in Stand gesetztes Ambt aller Orten würcklich vorzukehren, mithin und sonderlich gegen die straffbahre Repressalia, denen Reichs-Satzungen zu folge das Nöthige anzuwenden, und zu erinnern; seynd allenfalls auch in allem übrigen fort entschlossen, an bemeldtem Unserm Kayserl. Ambt nirgends nichts gebrechen zu lassen, gestalten E. Lbd. dißfalls das Behörige auf dem gemeinen Reichs-Tag sammt Unserer Kayserl. Einsicht ferner allerdings zu vernehmen haben werden. Schließlichen haben Euer Lbd. Dero gehorsamsten Bitte nach in allen billigen Dingen Unsers Kayserl. Schutzes, Huld und Gnade ꝛc. Womit Wir Ihro vorhin beygethan seynd, sich beständig zu versehen und zu getrösten. Wien den 9. Martii 1720.

No. 27.

Copia **Kayserl. Schreibens an den Chur-Fürsten zu Mayntz, wegen der gegen Ihn von denen A. C. Verwandten führenden Religions-Beschwerden. Wien den 9. Martii 1720.**

Carl der VI.

Wir haben Uns geziemend und ausführlich vortragen lassen, was Uns E. Lbd. über die gegen Dieselbe bey Unser Kayserl. Commission auf fürwährenden Reichs-Tag zu Regenspurg von denen dortigen A. C. Verwandten Gesandten angebrachte Religions-Beschwerden, welche Wir E. Lbd. neulich mitgetheilet, um solche entweder selbst nach denen Reichs-Satzungen bald abzuthun, oder darüber den Bericht zu Unserer anderweiten Kayserlichen Verordnungen förderſamst einzuschicken, zur Verantwort- und Erleuterung der Sachen schrifft- und mündlich in Unterthänigkeit vorstellen lassen.

Uns geben E. Lbd. zu vorderist insgemein gehorsamst zu vernehmen, daß zu wünschen wäre, man schreitete auf dem Reichs-Tag mit mehrer Mäßig- und Einigkeit in allen das Vaterland, dessen Würde, Ruhe und Wohlfahrt betreffenden Dingen zu Werck, und welchergestalten Ihro die Umstände wegen des Publici und Privati, bevorab auch die Schreib- und Redens-Art, welche man eine weilhero in verschiedenen Dingen auf den Reichs-Tag insgemein und sonderlich gegen E. Lbd. diesesmahl ins besonder zu gebrauchen, Sie und Ihre drobige Gesandschafft vor einem Theil des Reichs eigenmächtig zu Rede zu stellen, hat gut befinden mögen, zu Gemüth gehen, worüber Sie Sich zu beschweren, und derentwegen bey Uns als Röm. Kayser die Andung, Satisfaction und Vermittelung zu suchen, sich nicht enthalten könten. Gleichwie Wir nun wohl begreiffen, daß E. Lbd. als des H. Reichs ersten Churfürsten, Ertz-Cantzlern und Directorn solche ohnverdiente Anzüglichkeiten sehr empfindlich seyn müssen, Ihro auch, von Ihren Mit-Ständen sich gleichsam zu Rede stellen oder treiben zu lassen, nicht zuzumuthen seye, also werden Wir auch nicht unterlassen dißfalls der Billigkeit nach die behörige Erinnerung zu thun, mithin ietzt und hinkünfftig die Mäßig- und Einigkeit allerseits Glaubens-Genossen bey der Reichs-Versammlung und sonsten überall Kayser- und Reichs-väterlich zu erinnern und zu empfehlen. Was deme nach vorgemeldte wider Euer Lbd. angebrachte Religions-Beschwerden ins besonder anbelanget, obwohlen Dieselben vermeynen, daß Sie zu allem deme, was von Seiten Dero Ertz-Stiffts in dem Zweybrückischen und Rheingräfflichen in puncto juris Diœcesani und sonsten geschehen, vermög der Westphälischen, Rißwickischen und Baadischen Frieden, und der von Franckreich durch den von Chamois aufm Reichs-Tag zu Regenspurg übergebenen Liste befugt seyen, und zwar der Rheingräfl. Orthen halber um so mehr als die Rhein-Grafen noch in 15. Orthen das Catholische Religions-

gions-Exercitium zu restituiren schuldig seyen, und selbst die Sache bey Unserm Kayserl. Cammer-Gericht vor Jahren angebracht, E. Lbd. aber allda ein Mandatum in der Haupt-Sach zu Manutenirung des zwischen dem verstorbenen Fürsten von Salm und denen Rhein-Grafen im Jahr 1707. den 20. Octobr. verglichenen und von gemeldten Cammer-Gericht für gültig erkannten, den Rißwickischen gemeinbündigen Frieden pro fundamento habenden Recess auf das Ober-Rheinische Crayß-Ausschreib-Ambt erhalten, welches nimmermehr würde erkennet worden seyn, woferne nicht auch das Fundament in der Haupt-Sache für Euer Lbd. und Dero Ertz-Stifft richtig befunden, mithin die Rhein-Grafen dorten ihre vermeintliche Beschwerden anzubringen, und auszumachen allerseits mit erkennet worden wäre, und wann man in der Sache recht nachsehen wolte, es sich finden würde, daß Euer Lbd. sich mehr als jene über ein und andere Turbationes zu beklagen Ursach hätten. Daß man aber von Seiten der Augspurgischen Confessions-Verwandten Ständen den Ryßwickischen Frieden, oder desselben Art. 4. nun nicht mehr erkennen wolle, seye nicht Euer Lbd. alleinige sondern aller Compaciscenten Sache, da inzwischen Lex scripta, welche von dem gantzen Reich, Krafft dessen Conclusi vom 26. Novembr. 1697. erkennet worden, für das aus solchen Frieden erlangte Recht stehe, gleichwie es aus der Cron Franckreich etliche Wochen nach geschlossenen Frieden zu Rißwick denen Schwedischen Mediatoren ad Protocollum gegebenen Declaration vom 13. Decembr. erstgedachten Jahrs genugsam zu ersehen seye. Wobey E. Lbd. schließlichen gehorsamlich vermeldet, daß Sie zu Erhaltung der Ruhe und Einigkeit im Reich sich Ihres Orths in allen Dingen nach Recht und Billigkeit finden lassen, und derentwegen Unsere Kayserl. Meyn- und Verordnung vernehmen wolten; so können Wir mit allem deme dannoch dasjenige, was von Euer Lbd. gegen die A. C. Verwandte deren Vorgeben nach verordnet oder vollzogen, und von Dero Räthen und Beambten verübet seyn solle, zumahlen wann einige oder alle Sachen sich in facto angebrachter massen also befindeten, nicht gut heissen, sondern hätten vielmehr wünschen mögen, daß biß zu güt- oder rechtlicher Erörterung und Auskunfft, Dinge von solcher Wichtigkeit, wie diese seynd, in statu quo gelassen, oder zu ordentlichen Kayserlichen Verordnungen bey Uns angebracht und selbige erwartet worden wären. Wie Wir dann solches an Euer Lbd. hiemit Kayserl. gesinnen und ernstlich befehlen, indeme armata manus aut jurisdictio in alieno territorio weder erlaubt, noch das Jus Diœcesanum solcher massen zu behaupten, sondern allenfalls für ietzt und hinkünfftig aus Kayserlicher Macht nach denen Reichs-Gesetzen hiermit untersaget ist; gleichwie im übrigen der Begriff und wahrer Verstand und Gebrauch des Juris Diœcesani & Juris Reformandi in denen Friedens-Schlüssen als dem fundamento regulativo generali sich deutlich vorgeschrieben findet. Hingegen können Wir auch denenjenigen den Beyfall nicht geben, welche darfür halten wollen, daß die Rißwickisch- und Baadische Friedens-Schlüsse für keine gantze Reichs-Gesetze von einigen Theil in dem Reich anzusehen, oder von denen höchsten Reichs-Gerichten darauf nicht, sondern gleichsam pro re inter alios acta angesehen deren einem Röm. Kayser von Reichs-wegen gegebenen Vollmacht erstatteten Gutachten und so fort darüber von höchsten Kayserl. Ambts wegen beschehenen Ratification zu achten seye. Wir betrachten auch im übrigen mit E. Lbd. daß zu bedauren seyende Vaterland und die Folge solcher Sachen, zumahlen, wann dessen so heilsame Gesetze gleichsam nur einseitig bündig geachtet oder in den Tag hinein interpretirt, die in denenselben aller Orthen voraus gesetzte gütliche Mittel oder richterliche Verordnung nicht allein in Religions- sondern auch in allen Rechts-hängigen Sachen, wo nur ein A. C. Verwandter darunter verwickelt ist, sofort keiner gerichtlichen Zeit, noch keinem Proceß oder ordentlichen Weg Rechtens mehr gefüget, sondern ohne Autore oder Actore unbescheinigte Dinge, nur wie selbige angebracht, gleichsam tumultuarie abgethan und ohnerörtert, herentgegen einem oder andern Theil alsobalden die Repressalia zugestanden und erlaubet seyn sollen, wann nemlich unter den Nahmen oder Gestalt eines sogenannten Corporis gegen das andere, mithin ein Theil des Reichs gegen den andern Theil, oder ein Reichs-Stand wider seinen Reichs-Stand selbst verfahren, denselben selbst zu Rede stellen, richten oder schlichten solle. Wir wissen nicht minder, daß weder Unsere Löbliche Kayserl. Vorfahrere, als ob Sie den über 70. Jahr ordentlich klagenden Theil, oder ordentlich geklagte Sachen, ohne Hülff oder Trost gelassen, mit Grund beschuldiget werden, noch auch Dieselbige oder Wir, weder das Reich Catholischen Theils in culpa aut mora seynd, daß man circa usum articulorum 4ti & 5tii der Rißwickisch- und Baadischen Frieden sich auf gemeiner Reichs-Versammlung noch nicht mit einander verstanden habe. Was diesemnach die Duderstattische Commission und andere etwan bey denen Reichs-Gerichten anhängige Materien betrifft, welche Euer Lbd. selbst aus denen eingegebenen gedruckten Schrifften deren A. C. Verwandten, wegen vorgebender Gravaminum oder circa facta zum besten bekañt seyn

seyn müssen, ob und wie weit all solches in dem Grund der Sachen und deren Reichs-Satzungen bestehe, darinnen haben Wir zu E. Lbd. als des Heil. Röm. Reichs durch Germanien Ertz-Cantzlern, das freund-gnädigliche ohnzweiffelhaffte Vertrauen, Sie werden von selbst förderlichst das behörige, zulängliche, ohnweitläufftige Einsehen thun, damit nicht nöthig seye die Duderstättische Commission zu reassumiren, inmittelst aber denen Ihrigen Reichs-Satzungsmäßig auferlegen, nichts via facti zu unternehmen, sondern alles ohne Ansehung des Glaubens, deren Sachen und Personen, in dem geraden Weg deren Reichs-Satz- und Ordnungen einzuschauen, zu richten, zu schlichten und zu handhaben. Wir erwarthen hierüber von E. Lbd. Zeit zweyer Monathen Dero Erklärung, und haben unterdessen dahier gnädigst anbefohlen, allenfalls in denen ante actis derenthalben auch nachzuschauen, und zu Erörterung der Sachen nach denen Kayserl. Rechten alles fertig und an der Hand zu haben. Wegen deren bey denen höchsten Kayserl. Reichs-Gerichtern anhängigen decidirten oder zur Execution gegebenen und gekommenen Sachen aber wird hoffentlich ein jeder guter Patriot sich der Reichs-Stand-schuldigen Parition und Vollzugs oder deren ordentlich exceptionum & remediorum juris fernerhin in gleicher Maaß selbst erinnern, mithin auch sonderlich E. Lbd. Dero höchsten Orths, als des H. Röm. Reichs Ertz-Cantzler darauf ohnunterbrochen mit- und fest halten wollen, gestalten Wir Dessen von Dero langwürig patriotischen Gemüth und darab habenden beständigen Prob-Stücken vollkommen beglaubt seynd. Den Usum derer Articulorum 4ti & 5tii Pacis Risvvicensis & Badensis in dem Reich- und in der Haupt-Sache anbelangend, wird sich nach der auf allgemeinen Reichs-Tag im Jahr 1702. mit einander gütlich verglichenen Handlung, und hernach im Jahr 1704. unterm 11. Martii beliebten, und von weyland Unsers in GOtt ruhenden Herrn Vaters Kayserlichen Majestät und Lbd. genehm gehaltenen Reichs-Schluß bey der Reichs-Versammlung der Weg hoffentlich nechstens ergeben, wie es dißfalls mit Teutscher Einigkeit und friedsamen Betrag durch eine engere Deputation in ordentliche Richtschnur, Ziel und Maaß zu bringen, mithin auch ratione aller übriger Gravaminum, in so weit nemlich selbige ohne Abbruch der Rechts-Hängigkeit sowohl als der Kayserl. Majestät und Deren höchsten Reichs-Gerichten Jurisdiction dahin nicht gehören, die Sachen nach denen Reichs-Satzungen und Friedens-Schlüssen in der Güte zu erörtern und abzuthuen seyen. In dieser Unser gnädigsten Zuversicht wollen Wir nicht minder in dem zu E. Lbd. hegenden freund-gnädiglichen Vertrauen bey der ohnzweiffentlichen Hoffnung beharren, daß Sie auch ihres Theils hierzu und zu allem deme, was zu baldiger Stifftung beständiger Freundschafft und Friedlichkeit im Reich gereichen kan, alles gerne ferner mit beytragen und bewürcken helffen werden, nebst der zur Göttlichen Güte in allen Unsern Thun und Lassen festiglich setzenden Hoffnung, daß Derselbe alles nach seinen H. Willen leiten, und den Geist der Einigkeit aller Orthen im Röm. Reich wieder ertheilen, mithin die allerseits schädliche Extremitäten abwenden werde, denen so viel an Uns als Röm. Kayser und des Heil. Reichs Mit-Stand seyn wird, vorzukommen und zu steuren, Wir an Unsern Kayserl. Ambt und Obliegenheit niemahlen nichts werden noch wollen gebrechen lassen. Worzu Wir auch nicht nur E. Lbd. sondern eines jeden die Ruhe, das Ansehen und Wohlfahrt des Röm. Teutschen Reichs und Unsers geehrtesten Vaterlands liebenden Churfürsten, Fürsten und Stands-Mit-Würckung zu eines jeden löbl. Nachruhm zu allgemein beständiger Sicherheit und Wohlfahrt ohnzweiffentlich gewärtigen. Verbleiben im übrigen E. Lbd. ꝛc. Wien den 9. Martii 1720.

No. 28.

Copia Kayserl. Rescripti an den Cardinal von Schönborn, als Bischoffen zu Speyer, wegen der gegen seinen Vorfahrer von denen Augsp. Confess. Verwandten führenden Religions Beschwerden. Wien den 9. Martii 1720.

Carl der VI.

Tit. ES ist E. Lbd. guter massen bekannt, was der Augsp. Confess. Verwandten auf gegenwärtiger Reichs-Versammlung anwesende Gesandte, und Nahmens ihrer Principalen, bey unser dortigen Kayserl. Commission für Religions-Gravamina insgemein und unter andern gegen E. Lbd. Vorfahren an dem Bischoff und Reichs-Fürstenthum Speyer, wegen der zwischen deroselben und zwischen Unser und des H. Reichs-Stadt Speyer waltenden Strittigkeiten ins besondere, so auch wegen Freimersheimb und sonsten angebracht und gebethen, solches auch Uns gemeldte Unsere Kayserl. Commission in aller Unterthänigkeit eingeschickt haben, und was von Uns derentwegen an weyland gedachten ihren Vorfahren geschrieben worden, gestalten nach dessen immittelst erfolgten Absterben Uns E. Lbd. davon einigen vorlauffigen schrifft- und mündlichen Bericht gehorsamst haben erstatten lassen; So lieb und gnädigst gerne Uns E. Lbd. Versicherung ist, daß dieselbe nicht allein mit vorgemeldter Unser und des H. Reichs Stadt in allen Sachen, denen Reichs-Satz-

und Ordnungen gemäß, sowohl in geist- oder Religions- als in weltlichen Dingen, sondern auch mit allen benachbarten Churfürsten, Fürsten und Ständen friedsam, ruhig und nachbarlich zu leben, zu heben und zu legen sich eyfrigst bemühen wollen; Sowohl ist Uns hingegen wissend, daß E. Lbd. an denen bißherigen Stritt und Händeln mit bemeldter Stadt und an andern auf den Reichs-Tag gegen dem abgelebten Bischoff und Reichs-Fürsten vorgekommenen Beschwehrden annoch keinen Theil mit Rath oder That gehabt haben. Wir erkennen gnädigst, daß ihro derentwegen die von besagten Augsp. Confess. Verwandten Gesandschafften dem Hertzog zu Würtemberg aufgetragene vermeintliche Protection und andere in re & modo gebrauchte sehr harte unzuläßige Dinge billig zu Gemüth gehen müssen, inmassen an sich und in allen der Sachen Umständen wahr ist, daß es eine in dem H. Röm. Reich vielleicht niemahlen erhörte, in dessen heilsamen Reichs-Satzungen aber nirgends erfindliche Sache, in sich auch ein gantz unformliches Beginnen seye, daß sonderbahr in hangende Proceß-Sachen bey denen höchsten Reichs-Gerichten, wo man die Parthey ohne Rechts-Mittel und Hülff noch nicht gelassen, deßwegen, weilen eine Parthey einer der anderer Religion zugethan, oder ihre Rechte in dem ordentlichen Lauff Rechtens nicht zu erhärten vermag oder weiß, dem dritten das Recht gleichsam ipso facto solle abgesprochen und ungültig seyn, oder ein Stand des Reichs den andern gleichsam offentlich zu Red stellen, und die in Kayserl. Jura Majestatica und Reservata Cæsarea so tieff einschleichende Protectoria oder Conservatoria ein Theil des Reichs gegen den andern und gegen seinen Mitstand ertheilen oder prætendiren können, daß ein sogenanntes Corpus, oder unter diesem Nahmen und Gestalt vor oder gegen seinen Mitstand eigenmächtig und zwar unitim verfahre, ohne dem Röm. Kayser, als höchsten Richter und Lehen-Herrn und denen Reichs-Grund-Gesetzen allerdings zu nahe zu tretten, oder die Reichs-Satz- und Ordnungen, welche Reichs- und Welt-kundbarlich aller Orthen die gütliche Mittel oder die rechtliche Weg unter dem Kayserl. Ambt und Authorität voransetzen zu überfahren, allermassen auch nur ein erwehltes Reichs-Oberhaupt und dieses in einen lobwürdig ohnzertrennlichen Corpore, sodann in zweyen Theilen und vielen Gliedern zu bestehen habe. Wie nun in allen gegen einander vorkommenden Religions- und Civil-Beschwehrden Wir Unser höchstes Kayserl. Ambt zu handlen und zu vollziehen im Begriff seynd, auch daran niemahlen und gegen niemand unter GOttes ferneren Beystand etwas werden gebrechen lassen; Also haben Wir zu E. Lbd. bekannter Moderation und Erfahrenheit, ohne dermahlen weiteren Gesinnen oder Befehl das gnädigste Vertrauen, sie werden die in materia Religionis wider dero Vorfahrer angebrachte Sachen (von deren Gültig- oder Ungültigkeit, weilen selbige weder bescheiniget, weder ordentlich verführet worden, Wir eben stracks zu urtheilen nicht vermögen) nach dero Prudentz und Fried-liebenden Gemüth, sonderlich denen Reichs-Rechten nach, von selbsten einzusehen oder zu vermitlen, allenfalls auf dem von Uns, dem gesamten Reich vorschlagenden hoffentlich nechstkünfftigen engeren Deputations-Tag die Sache wohl bereiteter vorzulegen, bis dahin aber alles in statu quo zu lassen bedacht, und inmittelst auch mit vorgemeldter guten Stadt Speyer alle ohnnöthige Strittigkeiten und Rechts-Händel abzukürtzen, sich mit selbiger auf das baldeste in der Güte zu vergleichen oder durchgehends bey der von Uns schon erkannten Obrist-Richterlichen Commission, so viel es nemlich ohne Abbruch deren höchsten Reichs-Gerichten seyn kan, so kurtz und bald es möglich, in Christ-Fürst- und nachbahrlicher Liebe, mit guter Verständnüß ohne sich ausser gebührlichen Weg der Rechten und guten Ordnung im mindesten aufzuhalten, alles selbst auszumachen, ohnvergessen seyn. Worzu Wir im übrigen E. Lbd. hiemit wohlmeynend gnädigst und ernstlich ermahnen, und deroselben mit ꝛc. Wien den 9. Martii 1720.

No. 29.

Copia Kayserl. Rescripti an den N. Freyherrn von Sickingen, zu Ebernburg, wegen der gegen ihn von den Augspurgisch-Confessions-Verwandten führenden Religions-Beschwerden. Wien den 9. Martii 1720.

CARL. VI.

Tit. DIr ist vorhin bekant, welchergestalten bey Unserer Kayserl. Commission auf fürwährendem Reichs-Tag die dorten anwesende Gesandte und Nahmens Ihrer Principalen verschiedene Religions-Gravamina, insonderheit auch wegen deiner in der Herrschafft Ebernburg befindlichen der Augspurgischen Confess. zugethanen Gemeinden in Unterthänigkeit angebracht und darbey gebethen haben. So viel nun wegen deiner Vorfahrer und deinem Vorfahren daraus zu ersehen ist, können Wir solches weder in re noch modo, am allerwenigsten aber allenfalls gutheissen, wann du ohne andere Ursach wegen einen in proceß verfangenem Jure, das Jus patronatus, oder die Seelsorge selbst des in dem H. Röm. Reich erlaubten Christenthums entsagen, oder diese gar unterdrucken solltest, und woferne die Sachen in facto sich dergestalten verhalten, so wollen wir dich nicht nur gnädigst

digst erinnert, sondern auch ernstlich vermahnet und hiermit befohlen haben, mit gedachten deinen Unterthanen und Gemeinden Christlich und gutthätig umzugehen, alles in alleiniger Absicht deren Reichs-Friedens-Schlüssen und Satzungen alsbald in gebührenden Stand und Ordnung zu setzen, oder sich mit denenselben über sothane Religions-Beschwerden ohne Verzug zu vergleichen, dann Uns auch von dem gantzen Zustand der Sachen gehorsamsten Pflicht-mäßigen Bericht und Verantwortung längstens innerhalb zwey Monathen einzuschicken, immittelst deinen dortigen Beambten nicht minder ernstlich aufzugeben, von allen fernern Unternehmungen und Thätlichkeiten sich zu enthalten, damit nicht nöthig seye, mit der Kostbarkeit einer Kayserlichen Commission auf deine Ohnkosten oder allenfalls mit würcklicher Execution und Straffe wider dich ferners zu verfahren. Das ist Unser ernstlicher Wille und Meynung. Verbleiben dir im übrigen ꝛc. ꝛc. Wien den 9. Mertz 1720.

No. 30.

Copia Voti Communis Evangelicorum de dato Regenspurg den 26. Novemb. 1697. ist in diesem Wercke oben sub Num. DCCCLXXXI. vorhanden.

No. 31.

Copia des Kayserl. Commissions-Decreti ad Rescriptum vom 28. Januarii 1698.

Dictatum Regenspurg den 12. Februarii ejusd. anni.

IHrer Kayserl. Majestät hätten des Herrn Principal-Commissarii Fürstl. Gn. allerunterthänigst berichtet, nicht allein was für ein allerunterthänigstes Gutachten des Heil. Röm. Reichs Churfürsten, Fürsten und Ständen zu Regenspurg versammlete Räthe, Bothschafften und Gesandten über das von denen Augspurgischen Confessions-Verwandten occasione der im jüngsten Frieden-Schluß Art. 4. annectirten Religions-Clausul, bey der Reichs-Versammlung eröffneten gemeinsamen Voti, ihme den 6. Novembr. jüngsthin zu dem Ende geziemend überreichen lassen, damit Ihre Kayserliche Majestät darauf allergnädigst reflectiren möchten, sondern auch wie daß um Dero allergnädigste Erklährung den 30. Decembris abermahlen allerunterthänigst angesuchet worden. Nun würden allerhöchstgemeldte Ihro Kayserl. Majestät Dero allergnädigste Gemüths-Meynung auf das erstere Gutachten der Reichs-Versammlung hinwiederum eröffnen zu lassen biß anhero nicht angestanden seyn, wann Sie nicht in obangezogenem Voto so harte Beschwerde wider Dero Kayserliche Gesandte wahrgenommen, daß Sie derenselben gehorsamsten Bericht darüber vorhero einzufordern eine Billig- und Nothwendigkeit zu seyn erachtet hätten. Nachdeme aber solcher nunmehr eingeloffen, und daraus zu ersehen, wie ein oder ander der Reichs-Instruction, der Verordnung des Instrumenti Pacis, dem Libero & Comitiali suffragio Statuum, und dem Stylo Imperii gemäß oder zuwider gehandelt, und wie weit gegründet seye, daß die Kayserliche Gesandschafft deren Augspurgischen Confessions-Verwandten Angelegenheiten von denen Tractaten abgewiesen, und Selbe zu keiner Zeit hören wollen; So hätten Ihre Kayserliche Majestät gnädigst anbefohlen, sothanen Bericht mittelst beyliegender Abschrifften der Reichs-Versammlung mitzutheilen, nicht zweifflend, wann Chur-Fürsten und Stände von der wahrhafften Beschaffenheit diese gründliche Information und Wissenschafft gehabt hätten, Sie dergleichen, weder zu Verbesserung der Friedens-Conditionen noch zu Befestigung des innerlichen guten Vertrauens, zwischen Haupt und Gliedern, und diesen unter sich dienende Gravamina wider Dero Kayserliche Bothschaffter zu führen nicht anbefohlen haben würden. Was sonsten die verlangende Erklärung anbetreffe, hätten Ihre Kayserliche Majestät männiglichen, sowohl in Ecclesiasticis & Politicis, jederzeit gern gegönnet, was ihn das Instrumentum Pacis Westphalicæ zugelegt; Derowegen auch und um alle ungleiche Gedancken und Mißtrauen zu verhüten gewünschet, daß gedachter Westphälischer Friede in allen seinen Puncten ohngeändert wäre restituirt worden: Gestalten dann unlaugbar, daß Dero Gesandschafft sowol sothaner Clausulæ des vierten Articuls, als andern, wider obgemeldte Westphälische Friedens-Instrument strebenden, dem Reich höchst nachtheiligen Conditionen, sich nicht nur eyferigst widersetzet, sondern auch in Dero Namen und aus expressen Befehl, zu gemeinsamer Fortsetzung des Kriegs, mehrmahlen, und noch kurtz vor dem Frieden-Schluß erkläret, und den Frieden nicht ehender eingangen, als nachdem derselbe von allen und jeden Deputirten, auch andern Reichsständlichen Ministris, wegen damahligen Umständen, für höchst nöthig, die Continuation des Kriegs aber für noch schädlicher und ohnmöglich geachtet worden. Und gleichwie man von Deroselben ein mehrers nicht desideriren können, also, und nachdem von mehrgedachten Westphälischen Frieden-Schluß mit gesamter Chur-Fürsten und Ständen Einwilligung und Gutfinden, in der widrigen in Reichs-Deputirten Relation enthaltenen Conjuncturen, und um grösseres Ubel abzuwenden in etwas abgewichen worden, so gar, daß auch diejenige, deren Gevollmächtigte obgedachte Clausulam Anfangs zu unterschreiben geweigert aus

eben diesen Ursachen den Frieden simpliciter und ohne Außnahme zu ratificiren nöthig befunden; So übergeben Ihre Kayserliche Majestät offtgemeldten Churfürsten, Fürsten und Ständen reiffer Erwegung, ob die Conjuncturen dermahlen besser gestaltet, und erwarten demnach billig derenselben vernünfftigen Rath und Gutachten, wie allenfalls die Declaration, zumahlen nach der von den Frantzösischen Gesandten zu Ryßwick beschehenen, und in der Kayserlichen Gesandschafft Bericht Num. 5. allegirten Anzeigen dergestalt eingerichtet werden könne, damit eines Theils die sich beschwehrende Stände vergnüget, und andern Theils es von der Cron Franckreich für keine Contravention aufgenommen, und Ihro dadurch zu Verzögerung der Friedens-Execution und Einbehaltung der zu restituiren- habenden Oerter, wo nicht zu weitern Vor- und Friedens-Bruch kein neuer Anlaß gegeben werde, versichern inzwischen Chur- Fürsten und Stände, daß Sie im übrigen auf das Instrumentum Pacis Westphalicæ, sowohl in Ecclesiasticis & Politicis, zu halten, einen jeden dabey kräfftigst zu schützen, und nach dessen Inhalt die Justiz ohne Unterschied der Religion zu administriren nicht unterlassen werden. Adhortiren aber dieselbe anbey nochmahlen wohlmeynendlich und gnädiglich, dahin ernstlich und ohnaußsetzlich ihre Consilia zu richten, damit die innerliche gute Verstandnüß, mit Beyseitsetzung alles ungegründeten und unzeitigen Argwohns oder Mißtrauen, beständig erhalten und fortgepflantzet, und der Genuß des jüngst getroffenen Friedens durch eine würckliche Garantie und allgemeine Reichs-Verfassung zuverläßig und ohnverweilt stabilirt und befestigt werden möge. Welches des Hrn. Principal-Commissarii Hochfürstliche Gn. deren Chur-Fürsten und Ständen hier anwesenden vortrefflichen Räthen, Bothschafften und Gesandten hiemit nicht verhalten sollen. Und verbleiben ꝛc. Regensburg den 10. Febr. 1698.

Ferd. H. zu Sagan, F. v. Lobkowitz.
(L. S.)

Allergnädigster Kayser, König und Herr Herr.

EUer Kayserlichen Majestät sagen wir allerunterthänigsten Danck, daß Dieselbe allergnädigst geruhet die Regenspurgische Reichs-Gutachten vom 26. Novembris und 3. Decembris mit denen Post-scriptis und Beylagen zu unserm allergehorsamsten Bericht uns zu übersenden; Es würde uns auch hoffentlich nicht schwer gefallen seyn, solchen geziemend zu erstatten, wann unsere vorgegebene Ubertrettungen des Instrumenti Pacis Westphalicæ deutlich und umständlich erzehlet, nicht aber bloß insgemein wäre gemeldet worden, in dem ersten zwar, daß all dasjenige, so an Seiten der Kayserl. Gesandschafft im Haag bey währender dieser Friedens-Negotiation circa modum tractandi & communicandi mit der Reichs-Deputation nicht beobachtet worden, und sonsten dem Instrumento Pacis Westphalicæ zuwider, vorgegangen seyn mögte, dem Reich weder jetzt noch ins künfftige præjudicirlich seyn, und zu keiner Consequenz gereichen solle, noch zuversichtlich von Euer Kayserl. Majest. werde gut geheissen werden; in dem andern aber, daß sowohl Anfangs zu Regenspurg, als auch hernach von der Kayserl. Gesandschafft im Haag bey dieser gantzen Friedens-Negotiation, bevorab circa modum tractandi mit der Reichs-Deputation, der Verordnung des Instrumenti pacis Westphalicæ in viele Wege zuwider gehandelt worden, und endlich in der von der gesamten Reichs-Versammlung zu Euer Kayserl. Majestät allergnädigster Reflection eingereichten, und Votum Commune Evangelicorum überschriebene Beylage, daß der zu Ryswick von der Kayserl. Ambassade adhibirte modus tractandi pacem inter Cæsarem, Imperium & Galliam, wie es damit im Anfang in progressu negotii und im Ende zugangen, auch in andern Dingen dem libero & comitiali suffragio juribusque Statuum, auch dem Stylo Imperii und der denen Reichs-Deputirten von Reichswegen ertheilten, und von Euer Kays. Majest. approbirten Instruction in vielen Stücken gar nicht gemeß befunden worden, zu Euer Kayserl. Maj. höchsterleuchtestem Ermessen stellen wir deßwegen allerdemüthigst, was darunter von der Reichs-Versammlung weiters zu erfordern seyn mögte. Immittelst ist zuforderst nicht zu begreiffen, wie gesagt werden dörffen, daß wir in modo tractandi & communicandi mit der Reichs-Deputation dem Instrumento pacis Westphalicæ und ihr ertheilten Instruction zuwider gehandelt, da die zum Directorio verordnete Chur-Mayntzische Deputirte, dem Herkommen gemäß, bey der Kayserl. Gesandschafft sich erst den zwantzigsten Octobris legitimiret, die Deputation aber, vermög ihres nacher Regenspurg abgegebenen Berichts, in der Nacht des dreyßigsten Octobris oder vielmehr nach Mitternacht, das ist, nach eingetrettenem 31. Octobris ein paar Stund vor des bereits sauber abgeschriebenen Instrumenti Unterschrifft eröffnet oder angefangen worden, fürnemlich darum, weiln mit denen Chur-Mayntzischen zweyen Deputirten die Churfürstl. Bayerische, Sächsische und Brandenburgische Gesandte, des Vorsitzes halber, sich vorhin nicht vergleichen können, sondern für schimpff- und verkleinerlich gehalten, daß Formal-Bothschaffter blossen Deputirten nachsitzen

sitzen solten, jene aber die ihrer Herrschafft zukommende Oberstelle, und den bey und wegen der Deputation allen Deputirten zugelegten gleichen Character angesehen haben wollen; welche Ordnung auch seithero in der zu Meudon gefertigten und vom König in Franckreich unterschriebenen Original Königl. Frantzösischer Ratification scheinbarlich gefolget worden. Es ist gar das Chur-Mayntzische Directorium, dessen uns gethaner Anzeige nach, angestanden, weilen bey demselben zu Zeit der eröffneten Deputation die Chur-Sächsische und Chur-Brandenburgische Gesandte wider des Reichs Instruction und die Gewohnheit für ihre Personen zu der Deputation sich gantz nicht legitimiret, ob sie für Deputirte geachtet, und zu denen Deputations-Verrichtungen zugelassen werden könten: hat gleichwol mit unsern Gutfinden gegen selbige sich mehrern Glimpffs gebrauchet, und von denen Chur-Brandenburgischen nach aufgehobener Deputation, die Vollmacht von dem Chur-Sächsischen aber wegen deren künfftigen Uberreichung ein Versprechen angenommen, aus dieser Ursach ist entsprungen, daß, soviel uns wissend, vor dem ersten Novembri kein offentlicher förmlicher Bericht an die Reichs-Versammlung zu Regenspurg als Committenten hiesiger Deputation von dem Chur-Mayntzischen Directorio abgelassen, wenigstens uns der Reichs-Instruction nach, durch das gewöhnliche Remiss, davon keine Nachricht ertheilt worden.

Ob nun wohl dannenhero die Kayserl. Gesandschafft, welche mit der Vernehmung in Reichs-Sachen an die Reichs-Deputation, und die derselben ertheilte Instruction, nicht aber besondere Stände, oder ihre Gesandte gewiesen worden, sich auch aus dem Instrumento Pacis erinnert und allhie vielfältig vorgestellet, daß ubi pax aut fœdera facienda von Euer Kayserl. Majestät solches Comitiali & libero omnium Imperii Statuum Suffragio & Consensu, einfolglich in Form und Gestalt Comitiorum oder zu dem Ende angeordneter Deputation geschehen müsse, nicht würde zu verdencken gewesen seyn, wann sie gewartet, daß nach dem Herkommen und dem Buchstaben besagter Instruction die Legitimationen vorgangen, die Deputation eröffnet, von derselben die Berathschlagung in Corpore und in einem Gemach juxta stylum Imperii angestellt, gehörige Deputation-Schlüsse gemacht, und der Kayserl. Gesandschafft überbracht werden könten, und würden, ehe sie von einer noch nicht angefangener Deputation einig Gutachten erfordert, oder angenommen, und mit derselben sich einer einhelligen Meynung verglichen. Wie wir dennoch nebst der von uns ohnaufhörlich getriebenen Eröffnung der Reichs-Deputation jederzeit gern und willigst angehöret, so offt besondere Gesandschafften uns etwas anbringen wollen, mit ihnen auch die Worte in denen ihre Herrschafft belangenden Dingen unweigerlich abgefasset; Also ist von Anfang der Ryßwickischen Handlung bis zu deren Endschafft von uns nicht das geringste gethan, vorgebracht oder geschlossen worden, so wir nicht, auch dazumahl, da wegen Enge der Zeit, durch ein schrifftliches Gutachten uns alles heimgestellt gewesen, denen Reichs-Ständischen Ministris oder denen zu uns geschickten oder von uns beruffenen Deputirten oder Sub-Deputirten vor und nach umständlich vorgetragen, mit ihnen erwogen, und sie nicht nur einhellig eingerathen, sondern auch sehr offt ins besonder verlangt haben; gestalten ihre unter dem Nahmen der Churfürsten und Ständen anwesenden Gesandten und Plenipotentiarien uns überreichte Monita und Gutachten, noch mehrers aber die von ihnen viel weitläufftiger, als unsere meistens in der Eil erstattete allerunterthänigste Relation, gefaste öffentliche Protocolla sattsam bezeugen. Zwar haben wir nicht gestehen oder nachgeben können, wie mehr dann einmahl gegen uns stracks Anfangs, lang vor der zu Regenspurg geschlossenen Deputation, behauptet werden wollen, von keiner völligen Reichs-Versammlung aber jemahls gesucht worden, daß alle unsere in das Friedens-Werck einlauffende Handlungen von uns in der Alliirten Versammlung, insonderheit aber mit denen Reichs-Ständischen Ministris wegen des ihren Herrschafften ex duplici Capite Status nimirum & fœderis, zukommenden Voti decisivi berathschlaget, unsere und ihre Stimmen gezehlet, nach denen mehrern ein Schluß gemacht, und derselbe ohnveränderlich vollzogen, nichts aber vorhero oder allein unternommen werden, so gar, daß wir ohne ihre Einwilligung die von Franckreich in Schweden und allhie, vermög Staatischen Protocolls oder Resolution vom 3. Sept. 1696. gethane deutlichere und unbeschrencktere Herstellung des Westphälischen Friedens-Instruments, wozu Euer Kayserl. Majest. durch dero Wahl-Capitulation verbunden, worauf Sie auch die Schwed. Mediation angenommen und gegründet, nicht vorläuffig begehren, sondern es bey denen den 11. Febr. 1697. dictirten und von ihnen beliebten, von Euer Kayserl. Majestät aber niemahl gut geheissenen Præliminarien bewenden lassen solten. Wir haben auch nicht begreiffen mögen, wie und aus was Ursachen bey formlichen Unterredungen über Reichs-Sachen zwischen einer Kayserl. das Oberhaupt vertrettenden Gesandschafft und Reichs-Ständischen Ministris, welche sonderlich zu der Reichs-Deputation gehören, vor und nach dem von einigen Churfürstlichen Ministris

angenommenen Bothschafftierischen Prædicat von ihrer einem oder mehr die Oberhand in der Kayserl. Bothschaffter Hauß gefordert, oder die Kayserl. Gesandschafft um solcher Sachen willen an ein drittes Ort gezwungen werden wolle, da jedermann bekannt und ihnen mit lebendigen Exempeln gewiesen worden, daß bey Capitular- und andern dergleichen Versammlungen das Haupt überall seine Stell zu halten pflege. So willig wir gleichwohl uns erbothen, ausser der Conferenzien einem jeden die Gebühr zu erweisen; So wenig haben wir auch dieser Vorfallenheit halber unterlassen, in unsern Häusern und zu Ryßwick ihnen samt und sonders, vor- nach und mitten unter der persöhnlichen Handlung mit der Frantzösischen Gesandschafft, mündund schrifftlich alles treulich mitzutheilen, und darüber uns mit ihnen zu vernehmen, obwohl weder die von Franckreich eingeschrenckte Zeit, noch die nicht geschehene Eröffnung der Deputation lange Reichs- oder Deputation-Tägige Berathschlagungen, vorherige förmliche Commissions-Decreta und nachgefolgte schrifftliche Genehmhaltungen gelitten, noch jedesmahls von allen die Ryßwickische Versammlungen zum fleißigsten und ohne Nachrede besucht worden. Wir haben uns vielmehr von etlichen Reichs-Ständischen Ministris offt verleiten lassen, selbst die Euer Kayserliche Majestät allein betreffende und uns vorgeschriebene Formalia, ehe wir solche der Königlichen Schwedischen Mediation vorgebracht, der Reichs-Ständischen Ministrorum und gesamter Alliirter Censur zu unterwerffen, ohngeachtet ihrer keiner es gegen uns gethan, sondern etwelche kaum oder nicht einmahl nach geschehener That uns davon benachrichtiget, eben daher wir das meiste erst hernacher, viel auch bloß bey der mündlichen Handelung mit der Frantzösischen Gesandschafft innen worden, wie nicht nur aus andern jetzo kundbahren Geschichten sondern auch der Chur-Brandenburgischen, Stadt-Bremischen und Embdischen Einschliessung in den Englischen und Staatischen Frieden, zu der Zeit, da Euer Kayserl. Majestät und das Reich noch im Krieg verwickelt gewesen, und was dabey wegen der von Chur-Brandenburg in Africa besitzenden Landschafft oder Gegend Arguyn gestritten worden sattsam erhellet. Euer Kayserl. Majestät haben auch ein und anders, als niemahls erhörte oder einem Röm. Kayser zugemuthete, gegen die Bündnüssen sowohl als Kayserl. Hoheit lauffende Sachen, theils gegen uns, obschon Ihrer angebohrnen Milde nach aufs allergelindeste geahndet, theils gegen andere zu ahnden uns allergnädigst befohlen. Wegen des modi tractandi aber haben wir vermeynet, nicht fehlen zu können, wann wir dem Buchstaben der Reichs-Instruction üblichen Herkommen, und der gegenwärtigen meisten Reichs-Ministrorum Meynung nach, dasjenige, was durch das Chur-Maynzische Directorium oder per Sub-Deputationem uns vorgebracht, oder sonst mit ihnen gut gefunden worden, denen Königlichen Frantzösischen Plenipotentiariis entweder durch die Mediation, oder wie es sich sonsten fügte, beybrächten, ihre Erklährung darüber vernehmten, solche der Deputation oder Reichs-Ständischen Ministris abermahls communicirten, und solchergestalt alles communicato Consilio, auch worauf man endlich zu bestehen, angiengen, letztlich den also tractirten und geschlossenen Frieden mit und neben der Reichs-Deputation unterschrieben, wie geschehen zu seyn der Erfolg für Augen lieget. Sonsten ist kein Zweiffel, daß viele weltliche Dinge in dem jetzigen gegen dem Westphälischen Frieden eingangen werden müssen. Uns ist auch bekannt, wie fälschlich und mit was für harten unziemlichen Worten nicht so sehr uns als Euer Kayserl. Majestät selbsten von einigen Leuthen aus Unverstand oder Boßheit beygemessen werden wollen, ob verstünden wir uns anjetzo mit der Frantzösischen Gesandschafft, oder wären vorhin zwischen Euer Kays. Majestät und Franckreich alles, insonderheit Straßburg anlangend, abgeredet worden, und wäre lauter Spiegelfechten was wir ihnen sagten, oder aus Kayserl. Rescripten vorzeigten, daß wir darauf bestehen wolten und müsten, Euer Kayserl. Majest. auch lieber mit dem Reich den Krieg allein fortzusetzen, als in selbige Zurücklassung oder andere dergleichen schwere Zumuthungen zu willigen gedachten. Es weiset aber der Verlauff selbsten, daß, wie von Franckreich nichts bessers zu erhalten gewesen, also wir von denen Reichs-Ständischen Ministris dazu genöthiget worden. Ja es ist nicht nur alles insgemein und jedes ins besonder mit ihren Vorwissen und auf ihr vielfältiges Einrathen, Anhalten und Treiben, als sie das Reich von auswärtigen Alliirten verlassen gesehen, von uns nachgegeben, sondern im Anfang und Fortgang der Handelungen, weilen wir auf wiederholte deutliche Præliminar-Festistellung des Instrumenti pacis Westphalicæ, anderer Meynung nach, allzuhefftig angetragen, noch folgends uns schlechthin zu denen den 11. Febr dictirten Præliminar-Puncten verstehen, oder so geschwind, als man verlangt, in den Statum occupationis von Straßburg, auch andere Dinge einwilligen wollen, uns solches von In- und Ausländischen für einen gesuchten Aufenthalt des Friedens und Verlängerung des Kriegs oder andere Gefährde mit herben Worten gedeutet, und mehr dann einmahl gedrohet worden, daß im Fall des geringsten längeren Anstands man sich selbst Rath schaffen, insonderheit zuletzt anderer, welche der Gefahr nicht wie sie unterworffen, Exempeln nach, in den Spanischen oder Englischen und Holländischen Frieden einschliessen lassen würde, immassen ihnen von denenselben wäre angetragen worden. Was demnach der protestirenden Gesandten zu Regenspurg besondere Beschwernüssen angehet, geben sie vor, daß sicherem aus dem Haag eingelangten Bericht nach die Evangelische Reichs-Stände durch den zu Ryßwick von der Kayserlichen Ambassade adhibirten modum tractandi pacem inter Cæsarem, Imperium & Galliam (wie es damit im Anfang in progressu negotii, und im Ende zugangen, und welcher auch in anderen Dingen dem libero & Comitiali suffragio, juribusque Statuum, auch dem Stylo Imperii und der denen Reichs-Deputirten von Reichs wegen ertheilten, und von Kayserl. Majestät approbirten Instruction in vielen Stücken gar nicht gemeß befunden worden) sich darinnen vornemlich zum höchsten gravirt und lædirt zu seyn halten müssen, daß man ihre habende Religions-Angelegenheiten und Gravamina von denen Tractaten mit Franckreich gantz und gar abgewiesen, und selbe damit zu keiner Zeit hören, noch deßwegen ihre vorgebrachte monita admittiren, ja ihnen nicht einmahl eine schrifftliche Versicherung ad Protocollum mediationis geben, sondern sich über dergleichen so billigmäßige Verlangen vielmehr entrüsten wollen; Woraus am Ende erfolgt ist, daß die Frantzösische Ambassade mit der bekannten dem Religions-Frieden im Reich so nachtheiligen Clausula bey dem 4. Art. um solche Zeit herfür gebrochen, da die Evangelische sich zu rasolviren kaum noch wenig Stunden übrig gehabt, welches gar nicht hätte geschehen können, wann man ihre Religions-Sach gleich Anfangs zu denen Tractaten mit gezogen und darüber mit der Frantzösischen Gesandschafft gehandelt hätte. Wir seynd darauf nicht in Abrede, daß im Majo bey anfänglicher Verfassung der Kayserl. Postulatorum, und da man in Junio Articuls-weise zu handlen vermeynet, darinn man jedoch nicht über den ersten Articul kommen, in dem von uns gemachten, und denen Reichs-Ständischen Ministris mitgetheilten Entwurff des dritten Articuls wir bey der geforderten oder bedungenen Herstellung des Westphälischen Frieden-Schlusses wegen der dadurch zuruck kommenden Orten die Worte in sacris & profanis für überflüßig oder auch bedencklich gehalten, indem die gemeine Herstellung besagten Frieden-Schlusses auf allen dessen Innhalt sich vorhin verstünde, und derselbe in allen des Reichs Bothmäßigkeit unterworffenen Landen jetzt und ins künfftige statt finden und gehandhabt werden müste, noch darzu Franckreichs Einwilligung zu begehren nöthig, oder auch rathsam scheine, sondern damit zu widrigen Zumuthungen leicht Anlaß gegeben werden könte. Uns hat auch gedüncket, mehr dann ein protestirender Minister finde diese Vorstellungen nicht ungereimt, etliche liessen sich auch mehr von anderen ihren Glaubensgenossen mitziehen, als daß sie es selbst hefftig treiben. Selbst die Schwedische Mediation, und der Schweden-Bremische Plenipotentiarius haben hernacher keine andere Ursach, als die Gleichgültigkeit vorzubringen gewust, warum sie die vorhin in dem von ihnen uns, und durch uns der Frantzösischen Gesandschafft übergebenen Zweybrückischen Articul gesetzte Worte: Restituatur &c. &c. Ducatus Bipontinus &c. &c. ad normam Instrumenti Pacis Westphal. tam in Politicis quam in Ecclesiasticis cum annexis, in die jetzt im Instrumento pacis Risvvic. Art. 9. stehende alleinige Worte: Ad norm. Pacis Westphalicæ freywillig oder gezwungen, ohne unser Zuthun, verändert, und die andere ausgelassen haben. Wir haben gleichwohl, nachdem wir die Reichs-Instruction gelesen, und einige Protestirende alles auf ihre Gefahr genommen, in unserer denen von uns vorher eingeholten Erinnerungen der Reichs-Ständischen Ministrorum gemäß eingerichteten und ihnen den 1. Aug. zur Berathschlagung nochmalen zugestellten der Frantzösischen Gesandschafft aber den 5. Aug. überreichten Antwort auf den 3. 4. und 5. Articul des Frantzösischen Friedens-Projects, sothane Wort zu zweymahlen ausgedruckt, in sacris & profanis plene executioni mandetur &c. quæ ulla ex causa seu ratione in Ecclesiasticis vel politicis a Rege Christianissimo mutata seu innovata sunt, aboleantur ac redintegrentur &c. nicht minder derselben Ministrorum Verlangen nach, wegen der beneficiorum Ecclesiasticorum ad Art. 15. & 16. das Wort Catholica zugesetzet, auch das erste und letzte in unserm nachgehends im Anfang des Octobris gezwungener Weise enger eingezogenem erstern Friedens-Project wiederholet. Zwar haben die Protestirende Ministri und der Reichs-Ständen gemeiner Versammlung den 7. Octobris begehret, zwey Fürstliche, auch hernacher uns zu Ryßwick zugemuthet, dem 3. Articul weiters beyzurücken: Ita ut jam dicta Pax Westphalica una cum insecutis postea recessibus executionum in suo robore firmiter permaneat, & contra perpetuam hanc Imperii legem fundamentalem ac singulos ejus articulos in specie quo ad Ecclesiastica contra articulos IV. & V. in iisque passim determinatum annum 1624. & respective statum qui fuit immediate ante motus Bohemicos nullæ exceptiones & limitationes locum habeant, imo vero omnes, quæ

quæ durante hoc bello in terris ad Romanum Imperium quocunque modo ſpectantibus & eidem per hanc pacem reſtituendis irrepſerunt novitates, de quibus articulus ſpecialis reſtituendorum ad protocollum Excellentiſſimi Domini Mediatoris exhibebitur, protinus removeantur. In politicis vero eæ tantum modo admittantur mutationes, de quibus in hoc tractatu expreſſe conventum eſt. In dem 6. Articul aber wegen Straßburg auszudrucken verlangt: Concedit quoque Sacra Chriſtianiſſima Majeſtas non tantum prædictæ Civitati Argentinenſi, ſed omnium locorum ab Imperio Romano ſibi vindicatorum incolis liberum Religionis Exercitium cum annexis, quo antea ſub Imperio gaviſi ſunt, liberrimamque fruitionem atque diſpoſitionem omnium bonorum, decimarum, redituumque omnis generis, quocunque nomine veniant. Neben dem wir aber billige Urſach gehabt, uns, ſoviel möglich, an den Buchſtaben der Reichs-Inſtruction zu halten, noch mit neuen beſondern Dingen, welche entweder nicht anhero gehörten, oder in der gemeinen Vorſehung ſchon begriffen wären, die in ſo enge Zeit eingeſchrenckte Friedens-Handlung aufzuhalten oder ſchwerer zu machen, zumahlen auch zweifflen müſſen, ob wir uns auf nicht geſchehene, ſondern dem Vermelden nach, erſt von denen Proteſtirenden zu verfertigen vorhabende Verzeichnüß der ex capite Religionis reſtituendorum einzulaſſen, oder der Frantzöſiſchen Geſandſchafft Erklährung zu begehren, oder auch die Handlung mit Wiedererregung des ſo offt ſchon von ihnen ausgeſchlagenen Nürnberg. Executions-Receſſes von neuem zu verwicklen hätten, haben wir unmöglich anderſter gekönnt, als alles auf der anweſenden geſamten Reichs-Ständiſchen Miniſtrorum Berathſchlagung und uns gebendes Gutachten zu verweiſen, nachdem in denen uns durch das Chur-Mayntziſche Directorium den 9. Octobris 1697. überbrachten Monitis Sacri Imperii Electorum, Principum & Statuum Legatorum & Plenipotentiariorum, Hagæ præſentium ad projectum Inſtrumenti Pacis futuræ a Legatione Cæſarea communicatum, wir die Wort geſunden ad §. 3. Abſtrahatur adhuc ab hoc articulo usque dum ſtatus Catholici ſuper monito Proteſtantium ad Directorium dato in deliberatione de ſuper habenda de certo quodam concluſo convenerint: und ad art. Argentinenſem: In hoc articulo ſtatus Evangelici omni meliori modo recommendarunt conſervationem Religionis ſuæ in Civitate Argentoratenſi opemque Catholicorum impetrarunt, qui reſolutionem ſuam adhuc reſervarunt, donec deſuper conſultationem inſtituendam habuerint. Sofern aber iſt es, daß ſolches gemeines Gutachten uns jemahlen wäre eingerichtet worden, auſſer daß einige beſondere Catholiſche Miniſtri uns zu verſtehen gegeben, wohl leiden zu mögen, daß die Gewiſſen-Freyheit für die Proteſtirende Stadt Straßburgiſche Einwohner, damit ihnen kein Zwang geſchehe, von uns begehret werde, daß vielmehr ihrer etliche in Schertz und Ernſt die Proteſtirende gefragt: Ob ſie zu Münſter und Oßnabrugg arbeiten helffen, daß der von vielen hundert Jahren her geübte Catholiſche Gottesdienſt und dazu gewidmete Güther erhalten worden, und lieber den Krieg mit Franckreich und Schweden fortgeſetzet, als denen Catholiſchen deren Abtrettung und Dahindenlaſſung abnöthigen laſſen? Dennoch beyfügende, daß man denen Proteſtirenden die von ihnen erlaubte und zu ihrer Religion geſtifftete Güther gern laſſen würde. Uns und anderen zum Theil auch Proteſtirenden Miniſtris iſt ferners die von Catholiſchen und Proteſtirenden beſchehene Anzeige zu Gemüth gangen, daß nach erhaltenem ſolchem gemeinen Articul man Proteſtirender Seite den zu dem Ende von ihrer etlichen zu Regenſpurg in geheim entworffenen weiteren Articul oder Anhang No. 1. in das errichtende Friedens-Inſtrument gleichmäßig einzubringen trachten, und darinn unter anderen nachdrücklichen Dingen, nicht Euer Kayſ. Majeſtät als Supremo ac unico Imperii Capiti ac protectori & Pacis Executori, noch auf die im Inſtrumento Pacis Osnabrugenſis Articulo quinto §. in Conventibus &c. 50. & Art. 16. §. Inprimis quidem Imperator &c. & §. ſeq. ſondern andern auftragen und die Macht geben wolle, omnes & ſingulos juxta Weſtphalicam & præſentem pacem reſtituendos protegendi & intra ſpatium quatuor Menſium a publicatione Inſtrumenti Pacis computandorum ſublatis & rejectis omnibus exceptionibus nuda facti poſſeſſione inſpecta, pure reſtituendi & executionem peragendi, mit dem Zuſatz: quod ſi quis huic reſtitutioni & executioni repugnaverit, eamque impediverit, aut reſtitutum de novo turbare aut plane deſtituere tentaverit, ſive Clericus ſive Laicus ſit, pœnam fractæ pacis ipſo jure & facto incurrat, zumahlen man ohne groſſes Nachſinnen faſſen mögen, wann gleich die Catholiſche und beſondere nicht angeſehen werden wolten, daß im Fall ſolches ſtatt finden ſolte, das Exempel bald gefolget, und es damit nicht um die Kayſerl. Hoheit im Reich ſondern um des Reichs gantze innerliche Verfaſſung auf einmahl gethan ſeyn würde. Ein mehrers, als in einer weiters ausſehenden Sach, als vorgebracht werden mag zu geſchweigen.

Als gleichwohl die Schwediſche Mediation den zehenden und zwölfften Octobris bey Durchgehung unſers Friedens-Projects zu zweyenmahlen offentlich gemeldet, daß beyde Theile den dritten Articul nicht für richtig halten möchten, weilen die Mediation in Nahmen der Proteſtirenden Reichs-Ständen wegen ihrer Religion eine noch nicht völlig zum Stand gebrachte (dann die Proteſtirende ſelbſt unter einander nicht einig geweſen) aber eheſtens erwartende Erinnerung zu thuen hätte; haben die Frantzöſiſche Geſandte geantwortet, daß ſie zwar ſich darüber nicht vernehmen laſſen könten, ehe es ihnen vorgebracht würde, inzwiſchen aber beſagten Ständen gerathen haben wolten, damit zurück zu halten, wofern ſie ihnen nicht eine unangenehme Gegen-Erklährung oder Gegen-Geding zuzuziehen verlangten. Eben ſo wenig hat die Frantzöſiſche Geſandſchafft wegen der Stadt Straßburg oder anderen Franckreich verbleibenden Landen, auſſer des auf unſer Anhalten verlängerten Abzugs und einigen gemeinen mündlichen Vertröſtungen wegen nicht zu beſorgen habenden Zwangs in Religions-Sachen etwas in das Inſtrumentum Pacis ſetzen laſſen, ſondern alles verworffen, was dahin einiger maſſen zu zielen geſchienen. Vielmehr hat die Frantzöſiſche Geſandſchafft den 5. Octobris trucken gemeldet, und nachgehends wiederholet, da wir ihr das von dem Hertzoglichen Wolffenbüttteliſchen Plenipotentiario eingereichte ſchrifftliche Begehren wegen der in Inſtrumento Pacis Weſtphalicæ vorbehaltener Augſpurgiſcher Confeſſions-Verwandten Canonicaten zu Straßburg No. 2. in der Schwediſchen Mediatorum Gegenwart von Wort zu Wort vorgeleſen, und hernacher zu Handen geſtellt, daß ein Lutheriſcher Canonicus in Franckreich und folglich zu Straßburg für ein Monſtrum gehalten werde, ein andermahl auch bey dem ſechszehenden Articulo ſich vernehmen laſſen, daß weder ihrem König noch ihren Geſandten wiſſend wäre, daß einige Beneficia Eccleſiaſtica einer andern als der Catholiſchen Religion zugethan ſeyn könten, folglich der Zuſatz Catholica allerdings unnöthig wäre, ſondern ausgelöſcht werden müſte, was auch dagegen erwehnet worden. Hierzu iſt den 22. Octobris kommen, daß bey abermahliger Durchgehung des Friedens-Inſtruments die Frantzöſiſche Geſandſchafft die im Art. 3. annoch befindliche Worte in ſacris & profanis ebenmäßig durchſtrichen haben wollen, auf unſere Bemühung aber ſelbige zwar ſtehen laſſen, doch anbey wiederum in der Mediatorum Gegenwart zur Urſach ihrer Nachgebung vermeldet, daß dieſelbe wegen der nachgeſetzten Wort, niſi quatenus nunc aliter expreſſe conventum fuerit, ihrer der Religion halber annochzu thun habenden und ausdrücklich vorbehaltenden Erinnerung, wie ſie bereits öffters zu verſtehen gegeben, keine Hinderung oder Nach-

theil bringen könten noch ſolten. Alles dieſes iſt nicht nur angerührter maſſen von denen Augſp. Confeſſ. Verwandten Mediatoren und in ihrer Gegenwart geſchehen, ſondern auch von uns, deren einer oder mehr offt deßwegen eigens aufgeſtanden und zu denen Reichs-Ständiſchen Miniſtris gangen, ſowohl bey noch wehrender als nach geendigter jedesmahliger Unterredung ihnen allen angezeigt und von ihnen ſtracks ſo fleiſſig angemerckt worden, daß wir kein Bedencken getragen, aus ihren Protocollis und Relationen es für uns auszuziehen, vorhero auch von dem, was das Chur-Mayntziſche Directorium ihnen dictirt, und unvergleichlich umſtändlicher iſt, als Euer Kayſerl. Majeſtät von uns wegen unſerer anderwerther vieler Verhinderungen hinterbracht werden können, Abſchrifften nehmen zu laſſen, obwol nicht von allen jederzeit alles aufs beſte eingenommen worden. Mit der von uns verweigerten ſchrifftlichen Verſicherung ad Protocollum Mediationis und unſere dagegen bezeigte Entrüſtung, wie die Worte in dem ſogenannten Voto communi Evangelicorum lauten, hat es dieſe Bewandnüß: Den 29. Octobris Nachmittags ſeynd eben uns auf unſer und der Reichs-Ständiſchen Miniſtrorum Erſuchen die Spaniſche, Engliſche und Staatiſche Geſandſchafften zu Ryßwick erſchienen, ob durch ihre Mit-Bemühung in einigen zwar öffters vorgeweſenen aber noch nicht völlig vergliechenen Dingen etwas nähers zu erhalten ſeyn möchte, die Zeit aber iſt durch vieles hin- und wiedergehen, der zwey letzteren Geſandſchafften und einiger Proteſtirenden Reichs-Ständiſchen Miniſtrorum in- und aus der Mediatorum Zimmer biß ungefehr ſieben oder acht Uhren Nachts verzehret worden; Als demnach wir bey denenſelben und denen Mediatoren getrieben, daß bey der übrigen geringen Friſt, entweder die verſprochene Fürkehrung geſchehen, oder wir zu Fortſetzung der mündlichen Handlung, ſonderlich zu Ausmachung des ſchweren Pfältziſchen Articuls, gelaſſen werden mögten, die Mediatoren aber geantwortet, daß vorhero die Alliirte mit uns ſich nochmahlen zu unterreden verlangten; ſeynd kurtz darauf die Engliſche und Holländiſche Geſandte in der Mediatoren Zimmer eingetretten, und auſſer des bey dem Feuer ſtehen gebliebenen Ld. Pembrocks, auf die in der Runde geſtandene Stühlen bald nieder geſeſſen, wir aber bey dem Ld. Pembrock und dem einen an einem Stuhl geſtandenen Mediatore ſtehen geblieben, und von denen vorgeweſten Puncten zu reden anfangen wollen. Ehe wir aber den Mund recht aufgethan, ſeynd der Chur-Sächſiſche von Boſe, Chur-Brandenburgiſche Schmettau und Danckelmann, Würtenbergiſcher von Kalpis und einige andere in

selbiges Zimmer kommen, und haben sich gegen uns über gestellt; der erste Schwedische Mediator Graf Bonde aber, so gleich in aller Nahmen uns zu erkennen gegeben, wasmassen die Protestirende über die im neuen Friedens-Instrument enthaltene Clausulen zu ihrer mehrerer Sicherheit und Beruhigung von uns eine Erklärung verlangten, daß ihrer Riligion halber Euer Käyserl. Majest. denen Westphälischen Frieden-Schlüssen, Wahl-Capitulationen, Nürnbergischen Executions-Recessen arctiori modo exequendi, und andern Reichs-Gesetzen ein völliges Vergnügen allzeit leisten würden. Als wir über diese auf eine so ohngewöhnliche Weise und mit so scharffen Worten uns beschehene Zumuthung unser Befremden entdecket, da Euer Kayserl. Majest. Steiff haltung dero beschwornen Capitulation und der Reichs-Satzungen vorhin offenbahr, noch dieses der Ort oder die Anwesende diejenige wären, von und für welchen solche neue Verpflichtung gesucht oder gethan werden könte, oder müste; hat der andere Schwedische Mediator, und nach ihm der von Schmettau das Wort genommen, und nächst Vorzeigung des seither uns wieder zukommenen Num. 3. gegen uns solange geführet, biß ich Graff von Kaunitz denselben gelesen (zu welchem Ende dann, damit wir nicht aus dem Umkreyß zu dem Licht zu gehen nöthig hätten, einer von denen gesessenen fremden Bothschafftern freyer Stücken einen höltzernen Leuchter mit dem darauf gestandenen Licht in die Mitte gestellet hat, annebenst aber auch die dabey observirte eines Römischen Kayfers Botschafft allerdings unanständige ausserliche Gestalt, für allem aber die uns zur ungefährlichen Handlung allein noch übrige nicht Wochen, sondern wenige Täge oder Stunden, und endlich so vieler unter dem Joch seufftzender Seelen sehnliches Verlangen, nach dem unverweilten Schluß betrachtet, den No. 3. auf den Leuchter geleget, und mit dem widerholten Vermelden davon in dem Conferentz-Saal gangen, daß da andere theils ihren Frieden gemacht, theils sich darein einschliessen lassen, wir nicht verdacht werden könten, daß auch wir für Euer Kayserl. Majestät und des Reichs Frieden unserer Obliegenheit nach sorgten, noch um solcher unzeitiger anhero nicht gehöriger Sach willen uns beflissentlich ab- oder aufhalten liessen. Nach einiger Weise seynd dahin auch beydes die Mediatoren und die Frantzösische Gesandten kommen, und ist der Anfang von der Pfältzischen Sach wieder gemacht, insonderheit aber in dem Articulo Separato einund anderes zu ändern Frantzösischer Seiten begehret worden: Dieweilen aber solches bey anderwärtigen Gespräch nicht so geschwind geschehen können, sondern wir und die Frantzösische Gesandte erachtet, daß damit ich von Seilern eher würde fertig werden, wann ich in deß Mediatoris Neben-Zimmer gienge; So haben unterdessen die Frantzösische Gesandte aus vorgegebenem Königl. Befehl bey dem 4. Articul die Religions-Clausul vorgebracht, und darauf desto ernstlicher gedrungen, je eyffriger sich die Mediatores dagegen gesetzet, und je besser ab derselben Beyspiel sie Frantzösische Gesandte lernen könten, wie sehr auch sie um ihre alte ungezweiffelt die wahre glaubende oder wissende Religion sich bekümmeren solten: Es ist auch vergebens gewesen, was zu Erhaltung guter Einigkeit im Reich wir bey ihnen fürgekehret, auch wofern die Clausul nicht ausgelassen, und die Sach Euer Käyserl. Majest. mit denen Protestirende zu allerseitiger Vergnügung einzurichten übergeben werden wolte, nach der Protestirenden weiteren Gesinnen, noch des folgenden Tags vorgetragen, daß selbige auf die von Franckreich erbauete Kirche, und aus Frantzösischer Freygebigkeit gestifftete Pfarren eingeschränckt werden, oder letztlich sowohl in denen Franckreich verbleibenden, als denen zurückgebenden Reichs-Landen beyderseithiger Religion halber alles in jetzigem Stand bleiben mögte. Die Frantzösische Gesandschafft hat vielmehr nechst vorgewandten widrigen Königl. Befehl, von dem sie nicht abweichen dörffte, der begehrten Einschränckung halber geantwortet, daß dadurch der gemeinen Rede nach, ein Haar, das ist, ein vorhin kleines oder geringfügiges und in sich untheilbahres Ding in vier Theile getheilet werden wolte. Nicht besser ist es denen Mediatoren ergangen, als sie für sich und im Namen der Engelländer und Holländer ihre vorige Mühe wiederholet, dergestalt daß ihrer keiner sich darüber weiters mit der Frantzösischen Gesandschafft zu reden getrauet hat. Endlich jedoch hat dieselbe auf unser nach der Mediatorum beweglichen Ersuchung gethanes nochmahliges inständiges Anhalten einen Augenblick vor Ablesung und Unterschrifft des Friedens-Instruments verwilliget, daß weilen die Protestirende Deputati den Abgang herrschafftlichen Befehls vorschützeten, sie entweder sub spe rati, und vorbehaltlich ihrer Herrschafften Genehmhaltung, mit dem übrigen Friedens-Instrument auch diese Clausul unterschreiben, oder dißmahlen ihre Unterschrifft anstehen lassen, an deren statt aber ihre Herrschafften allhie und zu Regenspurg, zu deren Annehmung innerhalb der zur Ratification gesetzten Zeit sich erklären, und biß dahin des Friedens geniessen, im Verweigernüß-Fall aber hernacher im Krieg bleiben mögten, da dann insonderheit der Chur-Brandenburgische Articul ausgelöscht, und was davon in Englischen und Holländischen Frieden stünde, für ungültig erkläret werden solte, oder vielmehr zu nun an würde. So angenehm nun uns und denen Reichs-Ständischen Ministris hievon der erste Theil gewesen, so bedencklich ist uns vorkommen, mittelst schrifftlicher Abfassung, und mit Unterschreibung der gantzen Erklärung in den Schluß zu willigen, und haben dahero mit selbiger Ministrorum Gutfinden uns vergniget, daß die Mediation die Sach in ihr Protocoll bringen mögte, darauf auch erst die biß dahin bestrittene Clausul in dem schon sauber abgeschriebenen Instrument dem 4. Articul beyrücken lassen, aber nicht verhinderen können, da wir in der Frantzösischen Gesandten Gegenwarth denen Mediatoren das Anständige erzehlet, daß die Frantzösische nebst dessen Bestättigung zugleich das unanständige wiederholet haben. Das Friedens-Instrument ist darauf neben uns der Frantzösischen Gesandschafft und aller Catholischen Deputirten Reichs-Ständen anwesenden Gesandten und Plenipotentiariis, aus der protestirenden Anzahl allein von Würtenberg, denen Wetterauischen Grafen und der Stadt Franckfurth unterschrieben, die wegen der Frantzösischen Erklärung von denen Mediatoren ertheilte Nachricht aber auf die Weise gefast worden, wie der N. 4. und 5. besagen. Ab dieser wahrhafften Erzehlung einer allhier vorhin kundbahren Geschicht geruhen E. Kayf. Maj. ihrer allerhöchsten Vernunfft nach zu urtheilen, wie gegründet, und sicher der in dem mehr berührtem Voto Evangelicorum angezogene Haagische Bericht gewesen, woran verschiedene Protestirende Reichs-Deputirte keinen Theil zu nehmen uns bezeuget. Wie ungegründet im Gegentheil seye, daß man der Protestirenden Religion Angelegenheiten von denen Tractaten mit Franckreich gantz und gar abgewiesen, und dieselbe zu keiner Zeit hören wollen, wie vielmehr man Ursach hätte die Euer Kayf. Maj. in ihren Bothschafftern erwiesene Ungebühr zu empfinden und anzusehen, wie wenig demnach der Kayserl. Gesandschafft den 30. Oct. gethane Bezeigung beygemessen werden könne, was auf so vielfältige Zunöthigung die Frantzösische vorher lang gedrohet, und wie leicht dannenhero nach so langem Wetterleuchten der endlich erfolgte Donnerschlag vorgesehen werden können? Was aber auch diese zu Regenspurg von denen Protestirenden gethane, und von denen Catholischen, ohngeachtet ihrer hiesigen Collegarum oder Deputatorum anderen Verfahrens mit dem Ersuchen, daß E. Kayf. Maj. darauf allergnäd. reflectiren mögen, mit übergebene, in allen hielandischen Zeitungen, nahmentlich der Harlemer, von Wort zu Wort gedruckte und vor der Hinaufschiebung ausländischen Protestirenden gewiesene, von ihnen aber allergewissesten Bericht nach widerrathene Beschwerniß gefruchtet, gibt die fernerweite Frantzösische Erklärung Num. 6. mit mehrern zu erkennen, so gern wir schließlich dieser verdrießlichen an- und Ausführung überhoben gewesen wären, so sorgfältig wir uns auch gehütet einige nicht wohllautende Personalia und andere vorgangene Dinge, obwohl daraus die allhie in Reichs-Sachen gehabte Beschaffenheit besser hätte herfür leuchten können, einlauffen zu lassen, so wenig können wir uns enthalten noch den Umstand anzuhencken, daß ohnangesehen E. Kayf. Maj. in allergnädigsten Andencken ruhen wird, wer vor fast anderthalb Jahren den ersten Vorschlag bey der Conferentz zu Wien gethan, daß die bey dem Frieden-Schluß ruckständige Contributionen getilget werden mögen, wie es auch darauf in die uns ertheilte Instruction und von uns in unserer Antwort auf das Frantzösische Project gesetzet, auch hernacher so offt gesuchet worden, einige dennoch uns beyzumessen sich nicht gescheuet, daß in dem Instrument die Frantzösische Gesandschafft die Zeit auf die Ratification gestellt habe, immassen auch in dem Spanischen Frieden geschehen, E. Kayf. Maj. allergerechtesten Kayserl. Gemüths sowohl als ihrer beharrlicher allerhöchsten Gnaden halten wir dennoch uns allerdings versichert, empfehlen auch dazu uns hiemit fernerweits allerdemüthigst.

Euer Kayserl. Majestät

Haag, den 19. Decemb. 1697.

allerunterthänigst- treu-gehorsamste

D. A. G. von Kaunitz. Heinr von Strattmann.

Joh. Fr. Freyherr von Sailern.

Num. 1.

PRæsupponitur Articulus generalis de restitutione omnium in Ecclesiasticis & Politicis, cui sequentia subjungi possunt.

In primis vero ratione Ecclesiasticorum expresse conventum est, ut in specie in Palatinatu inferiori, ejusque appertinentiis, Ducatu Lutrensi, Simmerano, Bipontino, Veldentino, Montispelgardensi, item Comitatu Sponheimensi, utraque Alsatia, item in Comitatu Nassoviensi ad Saram, in Comitatu Hanau-Lichtenbergæ, Leuningen, Decem Civitatibus Alsatiæ, ut & Argentorati, Wormatiæ & Spiræ &c. &c. omnibusque aliis Ducatibus, Principatibus, Provinciis, Comitatibus, Castris, Civitatibus, Oppidis, Pagis, Villis atque Locis, ad Sacrum Romanum Imperium pertinentibus tam a Corona Galliæ restituendis, quam jam tum derelictis & recuperatis, in quibus circa Ecclesiastica a tempore Pacis Westphalicæ, sub quocunque titulo aut prætextu, quicquam immutatum fuerit, exercitium Religionis tam publicum, quam privatum una cum annexis aliaque omnia & singula Jura Ecclesiastica, Templa, Oratoria, Collegia, Consistoria, Ministeria,

niſteria, Xenodochia, Hoſpitalia, Scholæ, eoque pertinentia Bona, mobilia & immobilia, agri, reditus, Cenſus, Decimæ, fructus, ut & Præbendæ ſive Canonicatus, pariter cum Documentis & Actis in eundem Statum, in quo juxta tenorem præfatæ Pacis Weſtphalicæ, ejusque executionem facta fuere, plane & plene reſtituantur, eumque in finem illi omnes, cujuscunque Dignitatis, Status atque Conditionis, Immediati atque Mediati, Vaſalli & Subditi, qui ex reſtitutione ſemel facta, tale exercitium habuerunt, vel ejusmodi Jura atque bona poſſederunt, ſed poſtea ſive juſſu, vel injuſſu Regis per Miniſtros Gallicos, tam Civiles, quam Militares, ſive per Diœceſanos, iſtorum Vicarios & Officiales, ac quoscunque alios impediti, turbati, vel penitus deſtituti fuerint, vel ipſi, vel illorum hæredes & ſucceſſores dictum exercitium Religionis, aut jurium & bonorum poſſeſſionem, non adhibita judiciali diſcuſſione propria ſua authoritate, reinſtituere, recipere atque recuperare valeant. Non obſtantibus, ſed caſſatis, hoc ipſo, omnibus in contrarium factis mutationibus, Decretis, Mandatis & proviſionibus, nullusque plane Conſilio, ſeu ope huic reſtitutioni reſiſtere, aut eandem impedire audeat.

Quo vero eo facilius hæc redintegratio procedat, & reſtituendi priſtinum Religionis Statum, Jura atque bona obtineant, Sereniſſimus ac Potentiſſimus Rex Sueciæ, vigore fidejuſſionis atque guarantiæ in ſe receptæ omnes & ſingulos juxta dictam Weſtphal. & præſentem pacem reſtituendos protegat, & intra ſpatium quatuor menſium a publicatione hujus Inſtrumenti computandorum, ſublatis & rejectis omnibus exceptionibus, nuda facti poſſeſſione inſpecta, *pure reſtituat & executionem peragat.* Quod ſi quis huic & reſtitutioni & executioni repugnaverit, eamque impediverit, aut reſtitutum de novo turbare aut plane deſtituere tentaverit, *ſive Clericus*, ſive Laicus ſit, pœnam fractæ pacis, *ipſo Jure & facto* incurrat.

Et quamvis ex præcedentibus ſatis conſtet quæ & quatenus reſtituenda, placuit tamen hic ulteriorem aliquorum mentionem facere, ſed hac expreſſa conditione, ut non nominata pro omiſſis non habeantur, ſed pari Jure, cum nominatis, cenſeri debeant, reſtituantur ergo &c. &c.

Hic inſerendi, qui ſpecialiter reſtituendi ſunt. Quod autem reliqua attinet Gravamina Eccleſiaſtica inter Status Imperii utriusque Religionis, aut inter ipſos, eorumque Subditos verſantur, ea remittuntur ad punctum reſtituendorum in Comitiis adhuc durantibus ſine ulteriora mora per Deputatos ex utraque Religione reaſſumendorum & ad finem aſſidue pertractandorum. Interea vero cuncta & ſingula ad dictum punctum reſtituendorum ſpectantia, in ſtatu, quo tempore concluſæ hujus pacis ſunt, per omnia & in omnibus ſimpliciter permanere debent, pœna fractæ pacis publicæ & amiſſionis cauſæ in eos conſtituta, qui ſub quocunque nomine aut titulo aliquid immutare auſi fuerint, quod prædicto Statui cujusque loci quomodocunque repugnat.

Num. 2.

Quod Sereniſſimi Auguſti Ducis Brunſvvicenſis & Lüneburgenſis glorioſæ Memoriæ duobus filiis natu minoribus, Sereniſſimis Dominis, Dn. Antonio Ulrico, & Dn. Ferdinando Alberto duæ Præbendæ in Epiſcopatu Argentinenſi loco aliqualis ſatisfactionis, & ut poſtulationibus & coadjutoriis in quibusdam Epiſcopatibus antea obtentis renuntiarent, collata fuerint, ex ipſis Pacis Osnabrugenſis tabulis Art. 12. §. 11. & 12. liquet.

Nec minus ex actis modo dictæ Pacificationis notum eſt, quod Electorum, Principum & Statuum legati Monaſterii, tum temporis præſentes Senatum Argentoratenſem per litteras 9. Martii 1649. ad illum datas admonuerint, ut curiam fratrum, vulgo der Bruder-Hoff dictam, nec non dimidiam partem pagi Lambertheim, omniaque bona ac reditus huc pertinentes, utpote quæ Anno 1624. a Canonicis Auguſtanæ Confeſſioni addictis poſſeſſa, & hactenus ab illo occupata fuiſſent, Sereniſſimis Principibus, quibus per transactionem Pacis debebantur, traderet, atque hæc omnia ad regulam dicti Inſtrumenti legitime executioni data ſunt, & Sereniſſimi Principes Brunſvvicenſes, & Megapolitani litibus, quæ inter Canonicos utriusque Religionis interceſſerant, per pacem Weſtphalicam ſopitis, in quieta illorum bonorum poſſeſſione, quadraginta fere & unos ſecundum pacta inter ſe conventa fuerunt; poſtea vero civitate Argentina a Rege Chriſtianiſſimo occupata præter omnem ſpem & exſpectationem accidit, ut non ſolum Canonici Catholici, contra expreſſam prohibitionem Inſtrumenti Pacis Art. 5. §. 14. & 24. quod neutri parte licere debeat, de bonis Eccleſiaſticis invicem redditis alteri ſeu in Judicio, ſeu extra, negotium faceſſere, coram ſuprema curia in Alſatia erecta, Auguſtanæ Confeſſioni addictis novam litem moverint, ſed & dicta bona per ſententiam Anno 1687. ibi latam, ante memoratis reliquisque Sereniſſimis poſſeſſoribus adempta, & Canonici quibus iſta per hanc ſententiam adjudicabuntur in eorum poſſeſſionem miſſi fuerint.

Cum vero Inſtrumentum Pacis Weſtphalicæ baſis & fundamentum futuræ pacis eſſe debeat Sereniſſimi alte memorati Duces a juſtitia & generoſitate Regis Chriſtianiſſ. Reſtitutionem

nem dictarum Præbendarum cum annexis expectant, & ideo futuræ pacis tabulis ſequens articulus inſerendus erit.

Reſtituantur Sereniſſimis Ducibus Brunſvico-Luneburgicis linea Guelpherbytana, reliquisque Canonicis Epiſcopatus Argentoratenſis Auguſtanæ Confeſſioni addictis omnia bona, in quorum poſſeſſione ante latam a curia ſuprema Alſatiæ ſententiam, ſecundum regulam inſtrumenti pacis Osnabrugenſis fuerunt, cum omnibus appertinentiis proventibus, emolumentis & reditibus. Omnes quoque fructus toto illo tempore, quo ab aliis ea bona poſſeſſa ſunt, percepti & percipiendi pleniſſime refundantur. Hagæ Comitis d. 1. 11. Octob. 1697.

FRIDERICUS a STEINBERG.

Num. 3.

Poſtquam Electorum, Principum & Statuum Imperii Evangelicæ Religionis Legati & Plenipotentiarii, qui præſentibus Pacis Tractatibus interſunt, requiſiverunt, ut Art. tertio Inſtrum. Pacis nunc concludendæ, monitum eorum in ſcriptis traditum, hic junctum & reſtitutionem in Eccleſiaſticis concernens inſeratur Tit. (Legatio Cæſarea vero ſuum in illam inſertionem conſenſum ob hanc rationem denegavit, quod executio Pacis in Imperio ac reſtitutio gravatorum tam in ſacris quam in profanis ſub authoritate Sac. Cæſ. Maj. fieri debeat, & conſequenter punitus hic executionum & reſtituendorum nil quicqam ad Galliam attineat, ſed inter Cæſarem & imperium tantum exemplo ejus, quod in executione Pacis Weſtphalicæ obſervatum fuit, terminandus ſit: Prædicta Legatio Cæſar. ad majorem tranquillitatem & ſecuritatem Legatorum & Plenipotentiariorum Electorum, Principum & Statuum Imperii utriusque Religionis hoc ipſo ad Protocollum Mediationis declarat, nullam aliam, quam clementiſſimam hanc & ſinceram Sac. Cæſ. Maj. intentionem, ut Pax de ejus concluſione nunc agitur, ad normam Pac. Weſtphal. nec non juxta emanata tum temporis a Sac. Cæſ. Maj. executionum edicta, & arctiorem modum exequendi ſtatim poſt ratificationem absque ulla mora tam in Sacris quam in profanis plene executioni detur, atque iſta reſtituendis omnimodo ſatisfiat.

Num. 4.

Extrait du Protocoll de Sa Mediation tenu au Château de Rysvvigk le 30. Octobr. 1697.

Meſſieurs les Ambaſſadeurs de Sa Majeſté Imperiale étant entrez avec Meſſieurs les Ambaſſadeurs de Sa Majeſté Tres-Chreſtienne dans le cabinet de nôtre appartement, ou les conferences ſe ſont tenues ordinairement, & nous ayant fait prier de nous y rendre, nous ont dit, que Meſſrs. les Ambaſſadeurs de France ne vouloient accorder aucune des conditions, que Meſſrs. les Miniſtres des Etats Proteſtans demandoient; mais qu'à la requiſition de l'Ambaſſade Imperiale ils voudroient bien permettre, que les dits Miniſtres Proteſtans ſignaſſent d'abord la paix avec tous les autres ſub ſperati, ou bien fiſſent leur declaration de l'accepter, ſoit à Ratisbonne, ou icy, avant le terme de l'echange des ratifications, & qu'en attendant ils jouïroient de la Paix comme les autres, qui alloient ſigner. Ce que les Ambaſſadeures de France ont avoyé en nôtre preſence: Et ils y ont ajouté ce qui eſt contenu dans l'extrait du preſent Protocoll, qui a été extradé ce jourdhuy à part.

C. BONDE. N. LILIENROOT.

Num. 5.

Extrait du Protocoll de la Mediation tenu au Chaſteau de Rysvvick le 20/30. d'Octobr. 1697.

Sur ce qui à eſté rapporté par l'Ambaſſade Imperiale a Meſſieurs les Ambaſſadeurs de France, que quelques uns des Eſtats de l'Empire de la Confeſion d'Ausburg ne pouvoient pas faut d'ordre ſigner le traité du Paix qui agiſſoit de conclure à cauſe de l'article qui regarde de la Religion à la fin du §. 4. du dit Traité, Meſſrs. les dits Ambaſſadeurs de France nous ont declaré, que le defaut de ſignature n'empecheroit point la concluſion de la paix, & qu'ils conſentoient, que les dits Etats ne laiſſaſſent pas de jouir du benefice de la ceſſation d'hoſtilitez durant le terme de ſix ſemaines, convenu pour l'echange des ratifications, pendant le quel temps il ſeroient auſſi obligez de declarer *ſoit icy ou a Ratisbonne* s'ils acceptent ou non toutes les conditions du dit traité: & faute par eux de les accepter purement & ſimplement, ils declaroient que la guerre, continueroit contre les refuſans, non obſtant même les articles portez dans le dit Traité en leur faveur, qui en ce cas deviendroient caducs; la paix en ſurplus demeurant reciproquement fait pour eſtre executée à l'Egard de tous les autres Eſtats de l'Empire qu'ils auroient ſignée acceptée.

Les Ambaſſadeurs de France ont dit dans leur premiere declaration faite à l'Ambaſſade Imperiale *icy & à Ratisbonne &c. &c.*

AMBONDE. (L.S.) LILIENROOT. (L.S.)

Num. 6.

Nous Ambaſſadeurs Extraordinaires & Plenipotentiares du Roy Tres-Chreſtien declarons au nom & par ordre exprés de Sa Majeſté, que comme ſon intention eſt d'executer ponctuellement le Traitté de paix, que nous avons ſigné au Château de Rysvvick le 30 du mois d'Octob. dernier, avec les Ambaſſadeurs Extraordinaires & Plenipotentiaires de l'Empereur & de l'Empire, munis reciproquement des plenipouvoirs neceſſaires, Sa Majeſté ne permettra pas, qu'il ſoit fait aucun change-

ment, obmission, restriction, ou reserve, à la teneur d'aucun des articles du dit traitté, soit en tout, ou en partie, qu'ainsi Elle nous a ordonné de declarer, comme nous declarons par le present acte que toutes protestations, conventions, promesses, lettres ou autres actes pretendus derogatoires, soit publics ou particuliers fait avant ou depuis la conclusion du dit Traitté de paix, si aucuns y en a par où on pretendist abolir, diminuer ou affoiblir le sens & l'effet d' aucun article du dit Traitté ou d' aucune clause desdits articles sont & demeureront nuls & de nulle valeur; comme est aut contraires aux conditions convenues, reglées & accordées pour le parfait retablissement du repos de là Chrestienté, & afinque personne ne puisse tirer à l' avenir aucun droit ny induction de pareiles actes ou escrits, nous avons remis nôtre presente declaration à Messrs. les Ambassadeurs Extraordinaires & Plenipotentiaires du Roy de Suede Mediateurs pour les Traittés de la paix generale, conjoinctement avec la ratification pure & simple de Sa dite Majesté sans aucune restriction ny reserve pour estre echangée avec les ratifications de l'Empereur, & de l'Empire par les mains des dits Sieurs Ambassadeurs Mediateurs & nous les avons requis d' inserer nôtre dite declaration dans leur Protocoll & de nous en donner Acte signé de leurs mains. Fait à Rysvvick ce 13. Decembr. 1697.

Verjus de Crecy. (L.S.) N Callieres. (L.S.)

No. 32.

Copia Concluſi trium Collegiorum S. R. I. Regenſpurg den 11. Martii 1704. befindet ſich in dieſem Wercke oben ſub Num. DCCCXCIX.

No. 33.

Primus Extractus Ihrer Kayſ. Maj. allergnädigſten Reſcripti an den Fürſten von Löwenſtein, als Dero Kayſ. Principal-Commiſſarium bey dem Reichs-Tag zu Augſpurg. Wien den 10. Julii 1714. die von denen A. C. Verwandten verlangte Aufhebung der Religions-Clauſul Artic. Pacis Risvvicenſis betreffend.

URs iſt aus Dr. Lbd. gehorſamſten Relationen vom 28. Maji, 14. u. 21. Junii nechſthin in Unterthänigkeit vorgetragen worden, was bey der Reichs-Verſammlung an Uns und Dr. Lbd. die A. C. Verwandte zu Aufhebung der Clauſul des 4. Articuls des Ryßwick. Friedens, um es an Uns verſchiedentlich gelangen zu laſſen, gebracht haben. De. Lbd. können, wann bemeldte A. C. Verwandte ſich bey ihro um Unſere Reſolution anmelden, zu verſtehen geben, daß deſſen Aenderung ſo wenig in Unſerer Macht als in Franckreichs Willen ſeyn werde, es möchten deſſen Miniſtri ihnen und andern gleich vorſagen und Hoffnung geben was und wie ſie wollen: Dieſe Cron habe in dem letztern Feldzug die Oberhand, mit des Reichs Wiſſen aber vorhin ins beſonder abgetrettener Bunds-Genoſſen Zuthun, erhalten, und wie der Krieg geführet worden, ſo habe man auch den Frieden, wie er liege, annehmen müſſen, worzu Wir nicht geſchritten wären, wann man die von Uns zum öffern zeitlich genug erinnerte Anſtalten im Reich geſamter Hand vorgekehret, und Unſern Reichs-väterlichen Ermahnungen rechtſchaffen gefolget, endlich mit und neben Uns und andern guten Patrioten ein jeder dem Vaterland ſeine Liebe und Schuldigkeit zu ſeinem eigenen und dem allgemeinen Beſten und Ehr mit treu-hertzig ohnverſtimpelten Werckthaten bezeiget hätte. Sie die A. C. Verwandte würden folglich ihrer Vernunfft nach von ſelbſten ermeſſen, ob rathſam ſeye, dieſen Punct bey jetziger Friedens-Handlung viel zu rühren, und ſolchen fremden Gebrauch zu ihrem Vor- hingegen zu Unſerem und des Teutſchen Vaterlands Nachtheil und gröſſerer Verwirrung gleichſam zu überlaſſen? Ob mithin nicht beſſer ſeye, dieſe gantz einheimiſche und auswärtig gantz nichts angehende, auch darinnen nicht zu miſchen habende Sache, biß nach geſchloſſenen und würcklich exequirten Frieden, auf ſich beruhen zu laſſen, alsdann aber in aufrichtigen gegen einander ſuchenden und bezeigenden Vertrauen ſich darüber gütlich zu vernehmen und zu ſehen, wie man ſelbige mit allerſeitiger Zufriedenheit unter ſich ohne fremde Hände ſchlichten und richten könne, geſtalten dieſe eben ſo wenig Uns und dem Reich geſtatten ſich ihrer Landes-Sachen anzunehmen.

Secundus Extractus Ihrer Kayſ. Majeſt. Reſcript an den Fürſten von Löwenſtein, als Kayſerl. Principal-Commiſſarium bey dem Reichs-Tag zu Regenſpurg. Wien den 25. Julii 1715. die Aufhebung vorgemeldter Religions-Clauſul betreffend.

SOnſten iſt Dr. Lbd. erinnerlich, was an Uns der A. C. Verwandten Churfürſten Fürſten und Stände zu Regenſpurg anweſende Räthe, Botſchaffter und Geſandte, mittelſt eines unterm 5. Dec. vorigen Jahrs an Uns erlaſſenen Schreibens, Nahmens ihrer Principalen, wegen der von ihnen fortſuchenden Abſolvirung der Clauſul des 4. Articuls Pac. Risvv. in Unterthänigkeit gelangen laſſen; Nachdem Wir nun daſſelbe gnädigſt erwogen, und nach wie vor befunden, daß ſothane Abolition in Unſerer alleinigen Macht nicht ſtehe; So haben De. Lbd. ſolches dem Chur-Sächſ. und anderen zu ihro kommenden A. C. Verwandten Geſandten, bevorab denen Moderat- und Beſcheidenſten, bey Gelegenheit zu vernehmen zu geben, mit dem Beyſatz: Daß nicht allein weyland Unſers in GOtt ruhenden Hrn. Vaters und Hrn. Bruders Kayſ. Maj. Maj. ſondern auch Wir öffters gewünſchet, und Reichs-väterlich hätten beybringen laſſen, daß man die über die Religions-Beſchwerden und andere innerliche Reichs-Anliegenheiten oder Irrungen zu Regenſpurg nach dem Ryßwick. Frieden angefangene gütl. Handlungen nicht abbrechen ſondern fortſetzen, und dadurch unter ſich in guten gegen einander zu bezeigen nöthigen Vertrauen der Billigkeit nach, abthun, nicht aber derentwegen ſich an Auswärtige wenden möchte; welche, wie es leyder die Erfahrenheit ſchon vielmahlen gezeiget, an ſtatt zum Guten einzurathen, das Widerſpiel zu ihren beſondern Abſichten einzuflechten, und ſich die Gelegenheiten zu ihrem Vortheil, mittelſt Stifftung neuer- und Vermehrung alter Ohneinigkeiten zwiſchen Haupt und Gliedern des Reichs, und dieſen unter ſich ſelbſt vielmehr zu Nutz zu machen öffters geſucht, ſodann hernach ſich um das übrige wenig oder nichts zu bekümmern wiſſen. De. Lbd. können im Schluß dieſelbe von Unſert-wegen verſicheren, daß uns nichts liebers und angenehmers ſeyn würde, als wann man beyderſeits vorgedachte von Seiten der A. C. Verwandten unterbrochene gütliche Handlung über dieſe Sach ſo ja einmahl ihrer Natur und Eigenſchafft nach pura res domeſtica Imperii, mithin keinen Auswärtigen zu geſtatten ſeye ſich darein zu miſchen, wieder zur Hand nehmen thäte, und ſelbige in aufrechten gegen einander zeigenden Vertrauen der Billigkeit nach zu End bringe, worzu Wir um Stifftung guten Vertrauens, Erhaltung Fried, Ruhe und Einigkeit im Reich Unſers allerhöchſten Orts, aus beſonderer Reichs-väterlichen für alle und jede Stände hegenden Liebe und Achtung, mit Freuden alles Uns mögliche und zur Sachen dienſame gern beyzutragen nicht unterlaſſen wolten ꝛc.

No. 34.

Copia Reichs-Tags Concluſi de dato Regenſpurg den 9. Octob. 1714. die Ratificirung des zu Baaden im Ergau mit der Cron Franckreich geſchloſſenen Friedens betreffend, ſtehet oben in dieſem Wercke pag. 1138. num. DCLXIX.

CMXXXVI.

Concluſum in Conferentia Evangelicorum bey der Reichs-Verſammlung zu Regenſpurg, auf vorherſtehendes Kayſerliches Commiſſions-Decret vom 12. April. de Dat. 14. April. 1720.

WAere in conformität der negſt vorigen Deputation vom 8. dieſes denſelbigen Herren Deputatis nomine Corporis Evangelicorum zu committiren, des Kayſ. höchſt-anſehnl. Hrn. Principal-Commiſſarii Durchl. Eminentz anderweit geziemend vorzutragen, daß, ſo ſehr man an Seiten der ſämbtlichen Augſpurgiſchen Confeſſions-Verwandten Chur- Fürſten und Stände anweſenden Räthen, Bottſchafften und Geſandten ob demjenigen conſolirt geweſen wäre, was höchſtbeſagte Ihre Durchleuchtigſte Eminentz durch ſothane Herren Deputatos und ſonſten Ihnen von dem ſo gerecht- als allergnädigſten Innhalt des erwartenden Kayſerlichen allergnädigſten Commiſſions-Decrets verſichern, und vor angenehme Hoffnung davon erwecken wollen, ſo groſſe disconſolation hätte es bey denenſelben verurſachet, als man aus dem am 12. dieſes per Dictaturam publicam communiciten Abdruck höchſtbeſagten Kayſerl. Commiſſions-Decrets unter vielen andern, inſonderheit dieſes wahrzunehmen gehabt:

1. Daß in dieſem hochwichtigen der Evangeliſchen Stände gantzes Wohl und Wehe betreffenden Religions-Sachen Ihrer Kayſerlichen Majeſtät die interpretatio authentica Inſtrumenti Pacis in verſchiedenen Stücken und zwar zur gröſten Beſchwehr der Evangeliſchen, und zum Vortheil der gravirenden Römiſch-Catholiſchen alleine zugeeignet, und, an ſtatt der angehofften Ahndung und Beſtraffung der offenbahren Contravenienten der Reichs-Friedens-Schlüſſe und Geſetze, nur allein gegen die gar ſehr gravirte Evangeliſche eine ſo unvermuthete als unverdiente allerhöchſte Ungnade bezeuget würde.

2. Daß die Evangeliſche Chur- Fürſten und Stände, mit welchen doch Ihrer Kayſerliche Majeſtät glorwürdigſte Vorfahren am Reich, nebſt denen Römiſch-Catholiſchen vor- bey- und nach dem Weſtphäliſchen Frieden, und ſie biß noch tractiret hätten, pro Corpore nicht weiter erkennet, und die Ablegung der Votorum communium, als ein neuer ſchädlicher modus mißgebilliget werden wollte.

3. Des gedachten Corporis zu ſeiner abgenöthigten Vertheidigung höchſtgemüßigte- auch in modo & forma unter ſich und zu eigener Wohlfahrt und Sicherheit der wohlhergebrachten obſervantz nach, abgefaſte Concluſa aus angezogener Kayſerl. Machts Vollkommenheit, als nichtig angeſehen und caſſirt würden.

4. Der diſſeits aus dem Inſtrumento Pacis Weſtphalicæ erwieſene Ungrund und Unzuläſſigkeit des Simultanei, als eine eigenſinnige Auslegung, Deuteley oder Verdrehung der Reichs-Friedens-Schlüſſe dergeſtalt aufgenommen werden wolle, daß auch diejenige Evangeliſche Univerſitäten, welche nach ſolchen principiis Evangelicorum lehren würden, mit Beſtraff- und caſſirung ihrer Privilegiorum bedrohet werden.

5. De-

5. Denen Evangelischen Gesandten in so harten und ungnädigen terminis mißgedeutet werden wolle, daß dieselbe die Unverbindlichkeit der Ryßwickischen Religions-Clausul, wider welche doch in Ihrer Kayserlichen Majestät Wahl-Capitulation eine expresse und deutliche- auch noch beym Baadischen Frieden wiederholte solenne reservation und exception enthalten und admittirt worden, der Sachen Nothdurfft und deren Erforderung nach, vorstellen müssen.

6. Die denen Ständen unstrittig zustehende Gerechtsame, Uniones und Bündnüsse, und was denenselbigen anhängig, zu ihrer Sicherheit und Wohlfahrt unter sich zu errichten, auf gewisse masse gehemmet, beschräncket und cassiret, auch so gar jeden Reichs-Chur-Fürsten, Stand oder Unterthanen von deren Verbindlichkeit absolviret, insonderheit

7. Die ex jure Naturæ herfliessende- auch einem jedweden privato nicht unerlaubte Befugnüsse, bedrängten und um so mehr Noth-leidenden Mitständen, bevorab mit denen man in erlaubter Zusammensetzung stehet, zumahlen gegen geschwinde- und durch den Weg Rechtens nicht sogleich abzuwendende- und vorhin schon zum äussersten Ruin ausgeschlagene vias facti zu assistiren, für Eingriffe in die Kayserl. Reservata Majestatica gehalten und angesehen.

8. Die gravamina Evangelicorum, und darunter insonderheit diejenige, welche dabevor durch gemeinbündige Reichs-Concluſa ad Deputationes Imperii, um in denenselben secundum nudum possessionis factum anni regulativi zu verfahren, remittirt worden, folglich keiner Erkäntnüs der Reichs-Gerichter unterworffen sind, zum Proceß an den Kayserl. Reichs-Hof-Rath verwiesen.

9. Den von denen Löblichen Evangelischen Vorfahren ohne Anstoß gebrauchten- und also in der observantz gegründeten modum, Religions-Beschwerden an Ihre Kayserliche Majestät zu bringen, dahin, als ob die Sachen nicht ordentlich angebracht und erwiesen wären, gedeutet, und dahero statt der respective bereits angeordneten oder noch anzuordnen gehofften Commissionen zur Execution, oder weitern Untersuchung in der gravirenden Partheyen Ermeßigung gestellet, ob auch die Beschwerden in facto angebrachter massen sich befinden, weniger nicht solche gravirende Stände oder deren Ministros um die Abstellung der Gravaminum oder deren Bewürckung dem Herkommen nach zu ersuchen, als unordentlich, unanständig und ohngeziemend erachtet worden.

10. Denen der Augspurgischen Confessions-Verwandten Ständen hiesigen Räthen, Bottschafften und Gesandten wegen ihres doch nicht anders, als nach obhabenden theuren Pflichten und Gewissen und nach denen klaren Reichs-Gesetzen und Friedens-Schlüssen, auch nach ihrer höchst- und hoher Herren Principalen, Obern und Committenten vor sich habenden Instructionen und Befehlen gerichteten- und von denenselben approbirten Verhaltens eine solche Kayserliche Ungnade und displicentz bezeigt werden wollen, dergleichen gegen freyer Stände vor Ihrer Herren Interesse, Jura und Competentzen ihren Eyden und Pflichten nach sprechende auch characterisirte Ministros in actis publicis sonst nirgends befindlich seyn wird.

Sämbtlicher Evangelischer Chur-Fürsten und Ständen anwesende Räthe, Bottschafften und Gesandte müsten demnach ihren höchsten und hohen Herren Principalen, Obern und Committenten in Unterthänigkeit anheim gestellet seyn lassen, was Sie auf-Ihnen hievon zu erstattende geziemende Relation, in specie, soviel theils derselben es in personali & particulari angienge, Dero gehorsamsten Gesandschafften ferner aufzugeben, oder sonsten gut und nöthig finden würden, hätten aber indessen vorläuffig ihren obhabenden theuren Pflichten nach, und um keiner schweren Verantwortung in so wichtigen Sachen etwas verabsaumet, oder durch Stillschweigen eingeraumet zu haben, sich schuldig zu machen keinen Umgang nehmen können, diese wenige- hauptsächlich mit dem Instrumento Pacis und der Kayserl. Wahl-Capitulation nicht wohl zu conciliiren stehende und also denen Evangelischen um so tieffer und schmertzlicher zu Gemüth gehende Puncta (das übrige vorbehaltlich) Sr. Durchleuchtigsten Eminentz in geziemender Veneration anzuzeigen, gestalt man dan der allerunterthänigsten Zuversicht lebte, es würden Ihre Röm. Kayſ. Majestät es in Ungnaden nicht vermercken wen mit beständiger Beybehaltung des allerunterthänigsten schuldigsten Respects sämbtliche Evangelische gegen alles dasjenige, was hierunter zweiffels ohne wider Ihrer Kayserlichen Majestät gerechteste und allergnädigste Intention durch ungleiche Suggestiones denen Juribus, Befügnüssen und gerechtsamen in Ecclesiasticis & Politicis Ihrer höchst- und hohen Herren Principalen, auch Obern und Committenten, weniger nicht dem gantzen Evangelischen Wesen nachtheiliges in der Expedition eingeflossen, oder sonst præjudicirliches daraus erwachsen könte, quævis competentia bester massen hiemit vorbehielten und verwahreten.

CMXXXVII.

Chur-Pfältzische Resolution die Remedur derer Religions-Gravaminum in denen Chur-Pfältzischen Landen betreffend, de Anno 1720.

Beylag.

Chur-Pfältzische Resolution für den Reformirten Kirchen-Rath zu Heydelberg.

Serenissimus Elector.

WAs an Ihre Churfürstl. Durchl. die allhier anwesende Ihrer Königlichen Maj. Maj. von Groß-Britannien und in Preussen, der Herren General-Staaten der vereinigten Niederlanden Hochmögenden, so dann des Herrn Land-Grafen zu Hessen-Cassel Durchl. Herren Ministri hiesiger Religions-Irrungen halber ferners so münd- als schrifftlich gebracht, solches haben Dieselbe sich ihres umständlichen Inhalts geziemend vortragen lassen. Gleichwie nun höchstgedachte Ihre Churfürstl. Durchl. niemahls der intention gewesen, weder annoch sind, Dero hiesigen Reformirten Unterthanen das allermindeste zu entziehen, was denenselben von Rechts- und Billigkeit wegen zustehen mag; Also haben auch Dieselbe, nach dem das Werck an Ihre Käyserl. Majestät gebracht worden, Dero schließliche allergnädigste Resolution darinfals biß hiehin geziemend erwartet; Nachdeme aber von Deroselben seither nichts endliches eingelanget ist: als haben Sie in solch-beharrlicher gnädigster intention, welche, daß Sie mit allerhöchstgedacht-Ihrer Kayserl. Majestät allerhöchster Gemüths-Meynung gleichfalls überein komme, dieselbe äusserlich glaubhafft vernommen, dermahln den Entschluß gefasset, die von seiten ermelter Dero Unterthanen vorgestellte Gravamina dennoch mit ehisten recht und billigmäßig zu erledigen, und zu sonderbahrer Bezeigung der für die vor dieselbe intercedirende hohe Potentien hegender sonderbahrer consideration sich mit selbigen wegen der-des Reformirten Catechismi, so dann des Schiffs an der hiesigen Heil. Geist-Kirchen halber hauptsächtlich geführter Klagen möglichst in der Güte zuverstehen, und tragen zu Derselben höchsten und hohen Herren Principalen das billigmäßige und feste Vertrauen, Selbige darzu, was von denenselben immer dependiren mag, des Endes um so willfähriger beytragen, und dero aus Nachrichtlichen hiebey verwahrter-an hiesigen Reformirten Kirchen-Rath ergangener Verordnung erscheinende wohlgemeinte Landes-Fürst-Väterliche Absichten desto kräfftiger zu secundiren von selbst geneigt seyn werden, als solche in allem dem Westphälischen Friedens-Schluß, sonderbahr dem jenigen, so darinnen Artic. V. §. 30. 31. & 50. verordnet worden, allerdings gemäß sey. Welches Se. Churfürstl. Durchl. ermelten Herren Ministris hiemit näher bekant machen lassen wollen, und denenselben übrigens mit Gnaden und geneigten Willen wohl beygethan verbleiben. Urkund Dero hiervorgedruckten geheimen Cammer-Cantzeley Insiegels, Heydelberg den 8. Febr. 1720. (L. S.)

Contin. II. P. Gen. des T. R. Archivs.

Seren. Elector.

Ihrer Churfürstlichen Durchl. ist aus dem von Dero hiesigem Reformirten Kirchen-Rath unterm 25. Januarii nechsthin erstatteten unterthänigsten Bericht des mehrern geziemend vorgetragen worden, was gestalten derselbe dabey um Erledigung verschiedener des ende angeführter Beschwerden gehorsamst gebethen; Gleichwie nun höchst-gedacht Ihre Churfürstl. Durchl. jederzeit geneigt gewesen, und annoch sind, Dero Reformirten Unterthanen in allem und jeden dasjenige gnädigst angedeyen zu lassen, was denenselben von Rechts- und Billigkeit wegen einigen Sinns gebühren mag: Also wollen Dieselbe auch über oberwehnte Beschwehrden nach eingezogener gründlicher Erkundigung solche Remedur und Verordnung gnädigst ertheilen, daß nemlich Dero Unterthanen sich darüber ferner zu beschwehren keine befugte Ursach haben mögen. Und weiln, wie solches, und aus was für principiis forder-sambst bewerckstelliget werden könte, sich ermelter Kirchen-Rath nicht deutlich genug expliciret, indessen aber auch aus denen von demselben übergebenen obgedachten Beschwerden erhellet, daß darunter die Einnehmung der halben Kirchen zum Heiligen Geist, so dann der auf sichere Maß einzuziehen befohlene Heidelbergische Reformirte Catechismus gezehlet werde, deßfalls mehr höchst-besagt Ihre Churfürstliche Durchläuchtigkeit sich mit Dero Reformirten Unterthanen gütlich zu verstehen, und dadurch diese Gravamina vor allen zu heben gnädigst entschlossen seynd; Als wollen Dieselbe von mehr gedachten Kirchen-Rath, was selbiger zu Erreichung der in ein so andern zu Beruhigung der Unterthanen verschiedener Religionen und Beförderung der zu Derselben allerseits besten gerichteter Landes-Fürst-Vätterlicher intention des Endes, und sonderbahr zu Mitbeybehalt- und Rettung des Chur- und Landes-Fürstlichen hohen Decors, mithin auf daß Sie Dero Reformirte Unterthanen Dero Landes-Fürst-Vätterliche Gnade, Milde und Liebe um so mehrers beyzubehalten und häuffiger zuzuwenden desto gröſsere Ursach haben mögen, zugleich für Mittel und Wege, auch respective für nähere Erleutterung an die Hand geben wird, um so ehender gnädigst erwarten. Heydelberg den achten Februarii ein tausend sieben hundert und zwantzig.

CMXXXIIX.

Chur-Pfältzis. Anzeige an dero Reformirten Kirchen-Rath zu Heydelberg/ was wegen Remedur der Religions-Gravaminum in Dero Landen an die Chur-Pfältzische Regierung vor ein Befehl ergangen, de Anno 1720.

Serenissimus Elector.

Ihre Churfürstliche Durchläuchtigkeit haben bey Nachsehung der von Dero hiesigem Reformirten Kirchen-Rath eingeschickter Religions-Gravaminum gnädigst wahrgenommen, was gestalt, daß Dero Chur-Pfältzische Reformirte Unterthanen wider ihre Gewissens-Freyheit beschwehret worden seyn sollten, dabey vermeynet werden wollen; Gleichwie nun höchstgedachte Ihre Churfürstliche Durchleuchtigkeit darüber gründliche Erkundigung einziehen, und auf den Befindungs-Fall, Dero darüber geschöpfftes Mißvergnügen, nebst der würcklichen Remedur und zulänglichen Ahntung näher bezeigen werden; Also haben Dieselbe auch, damit dergleichen fürs künfftig vermieden bleiben möge, an Dero Regierung hieselbst in Abschrifft neben gehende ernsthaffte Verordnung ergehen lassen, welche Seine Churfürstliche Durchläuchtigkeit Dero Kirchen-Rath hierdurch communiciren, und sich im übrigen auf Deroselben gnädigstes Decret vom 8. dieses des mehrern beziehen wollen. Heydelberg den 15. Febr. 1720.

Carl Philipp Churfürst.

Vt. May.

Ad Mandatum Serenissimi Domini Electoris proprium.

Hallberg.

Beylage

Ihrer Churfürstl. Durchl. zu Pfaltz/ ernsthaffte Verordnung an Dero Regierung, sub dato **den** 15. Febr. 1720.

Serenissimus Elector.

Demnach Ihrer Churfürstlichen Durchlauchtigkeit geziemend vorgebracht worden, und Deroselben sonderbahr mißfällig zu vernehmen gewesen ist, ob sollten Dero hiesige Reformirte Unterthanen ein und andern Orts in hieselbstigen Dero Chur-Landen gegen die Gewissens-Freyheit beschwehret worden seyn, und aber Dero gnädigste Intention so wenig jemahln gewesen, als annoch ist, daß ermelte Dero Reformirte Unterthanen darunter zur Ungebühr im allermindesten beschränckt werden, mithin gnädigst und ernstlich wollen, daß dieselbe dißfalls bey derjenigen Gewissens-Freyheit, welche ihnen der Westphälische Friedens-Schluß, und die im Jahr 1705. ausgangene Interims-Declaration zugewendet, ohnbeeinträchtiget gelassen/ und darinn so wenig von Dero hiesigen Regierung, als Derselben nachgesetzten Beamten und Bedienten, fort denen Catholischen Geistlichen turbiret, auch alle darwider, gegen besseres Vermuthen veranlassende Contraventiones wohl empfindlich geahntet, und bestrafft werden sollen; als hat jetztgemelte Regierung sich darnach nicht allein für sich gebührend zu achten, sondern auch damit ein gleichmäßiges von all- und jeden Chur-Pfältzischen Beamten und Bedienten, auch obgemelten Geistlichen geschehen möge, per generalia ohneingestellt zu verordnen und zu besorgen, mithin darauf allerdings fest zu halten. Heidelberg den funffzehenden Febr. ein tausend sieben hundert und zwantzig.

Von Ihrer Churfürstlichen Durchlauchtigkeit an hiesige Dero Regierung also abgangen.

CMXXXIX.

Chur-Pfältzis. Befehl an Dero Regierung wegen Wiedereinräumung des Schiffs in der H. Geist-Kirche zu Heydelberg, an die Reformirten daselbst, de Anno 1720.

Serenissimus Elector.

Chur-Pfältzischer Regierung ist unterthänigst erinnerlich, was derselben unterm 29. Febr. jüngst wegen wieder Einraumung des von denen Reformirten in hiesiger Heil. Geist-Kirche ehedessen in Gebrauch gehabten Schiffs gnädigst rescribirt worden. Nachdeme nun Ihre Churfürstl. Durchl. ferner gnädigst resolviret haben, und wollen, daß immittelst aus sothanem Schiff die darinn befindliche Altäre und Kirchen-Ornamenten, fort andere zu Catholischen Gebrauch gehörige und gewidmete Sachen in den Chor nebst dem Catholischen Gottesdienst transferirt werden sollen: Als hat gedachte Dero Regierung solchen endes hiesigem Dechanten, Tit. Dr. Bockreiß, die weittere Nothurfft aufzutragen, und den Erfolg ad manus unterthänigst zu berichten. Heydelberg den 4. Martii. Anno 1720.

CMXL.

Chur-Pfältzischer Befehl an Dero Regierung, die auf gewisse Masse verstattete Wiederauflegung des Heydelbergischen reformirten Catechismi betreffend, de Anno 1720.

Serenissimus Elector.

Demnach Ihre Churfürstliche Durchl. auf die bey deroselben hierunter eingelangte nähere Information und aus sichern dieselbe hierzu bewegenden erheblichen Ursachen, den Gebrauch des auf sichere Maaß einzuziehen verordneten Heydelbergischen Reformirten Catechismi auf den in hiebey kommenden offenen Patent enthaltenen Fuß hinwiederum verstattet haben; als bleibt dero Chur-Pfältzischen Regierung es mit dem gnädigsten Befehl hiebey ohnverhalten, gestalt immittelst geziemender Verkündigung obgedachten offenen Patents in dero gesammten, Chur-Pfältzischen Landen obigem nach, die weitere Nothdurfft ohnausseßlich zu verfügen und zu beobachten, davon auch hiesigen Reformirten Kirchen-Rath zu seiner Direction und derselbigen hierinnenfalls mit obliegender Folgleistung ohnverweilte Nachricht zu ertheilen. Schwetzingen den 16. Maji 1720.

An Chur-Pfältzische Regierung.

Copia **offener Erklährung und Verordnung die auf sichere Maaß gestatten de Wieder auflegung des** Reformirten **Heydelbergischen** Catechismi **betreffend.**

Von GOttes Gnaden **Wir Carl Philipp** Pfaltz-Graff bey Rhein etc. (tot. tit.) thun kund und fügen hiermit zu wissen, daß ob wir zwar die Einziehung des in hiesiger unserer Haupt- und Residenz-Stadt gedruckten Reformirten Catechismi vor derwegen in hiesigen unsern Chur-Landen zu verordnen gnädigst bewogen worden, um weiln solcher unter unsern Hohen Nahmen, und auf den ersten Blat gedruckten Wappen, mit dem Beysatz; Aus Churfürstlicher Verordnung und mit Chur-Pfältzischer Freyheit, ohne unser Wissen und Willen aufgeleget worden, mithin uns auch vorgebracht worden, als ob darinn und sonderlich bey der 80. Frage und darauff folgenden Glossen, die Römisch-Catholische Glaubens-Genossen, worunter auch Ihre Römische Kayserliche Majestät, als des Reichs allerhöchstes Ober-Haupt, und so viel gekrönte und andere hohe Chur- und Fürstliche Häupter nebens uns, dem Chur- und Landes-Fürsten, bekanntlich gezehlet werden, einer verdammlich und vermaledeyeten Abgötterey und Folgung der Anti-Christen ehrenrührig beschuldiget würden, und aber unser Reformirter Kirchen-Rath seithero die schrifftliche unterthänigste Erklährung und wiederholte Versicherung gegeben, nicht weniger auch einige aus desselben Mittel darüber specialiter vernommen, erklährt haben, daß gleichwie sie, Reformirte, von allen condemniren der Personen sich ohnedem enteussern, und in specie bey obermeldtem Punct allezeit erinnert werde, daß zwischen der Lehre und denen Personen in Ansehung des verurtheilens ein grosser Unterscheid seye, immassen denen Reformirten, die sonst also bey der Lehre dieser Frage, in Kirchen und Schulen wohl angeführet werden, der Catechismus rede von der Lehre, und nicht von denen Personen, nenne keine Personen vermaledeyte Abgötter, deßwegen auch alle Reformirte sich solcher Wörter wider ihren Neben-Christen enthalten müssen, und rede also der Catechismus von dieser Lehre mehr zu der Reformirten und ihrer Jugend Unterricht und Warnung, als um ohne Noth und unzeitig Gericht und Urtheil über andere Kirchen zu pflegen; Dahero gegen Unsere hohe Personen so wenig als andere Catholische desfalls einiger Schluß gemachet werde, also dieselbe auch iederzeit dahin gesehen, nicht weniger auch verschiedene Verordnungen gemacht und ergehen lassen, sich in denen controversien aller Bescheidenheit zu befleißigen, und von allen Verdammen der Personen abzustehen, deßwegen auch mit dem sämmtlichen Reformirten Ministerio unterthänigst und inständigst gebethen ihnen zu freyer Ubung ihrer Religion den Catechismum in ungehindertem Gebrauch zu lassen; Dahero in gnädigster Erwegung alles dessen, und zu bewerckthätiger Bezeigung, daß es Unsere gnädigste intention niemaln gewesen, weder annoch seye, unsern Reformirten Unterthanen an ihrer Religions-Ubung und Gewissens-Freyheit einigen Sinns hinderlich zu fallen, gnädigst geschehen lassen, daß berührter Reformirter Catechismus jedoch ohn Unser hohes Wappen und mit Auslassung sowohl der auf dem Titul-Blat vorgedruckten Worte: **Mit Churfürstlicher Pfältzischer Freyheit,** als auch der bey oberwehnter 80. Frage befindlichen anstößlichen und nicht authorisirter Glossen, hinwiederum aufgeleget, gedruckt und von unseren Reformirten Unterthanen in hiesigen unsern Chur-Landen, unserer nachgesetzten Regierung und Beambten fort männiglichen ungehindert, also lange gebraucht werde, biß daran derenthalben ein anders von gesamten Reichs wegen gut gefunden und verordnet werden möchte. Wobey Wir ausdrücklich vorbehalten, und wollen, daß diese Unsere Chur- und Lands-Fürstliche Erklär- und Verordnung dem also aufs neu im Druck auslassenden Reformirten Catechismo mit beygedruckt und hinzugefüget werde. Befehlen auch ferner gnädigst und ernstlich, daß alle und iede in unserm hiesigen Churfürstenthum und dazu gehörigen Landen befindliche Reformirte Prediger bey tractir- und Erklährung mehrberührter 80. Frage, auch sonsten männiglichen von allerseitigen Religions-Verwandten, geist- und weltlichen Standes sich übrigens aller Bescheidenheit gebrauchen, keinesweges aber in ein Personen-Verdammen, Vermaledeyen, Schmähen und Lästern auszulassen sich unterstehen sollen, als welches weder zu Ausbreitung der Christlichen Lehre noch zu allerseitigen Glaubens- oder gemeinen Nutzen, wohl aber an statt der so hochnöthigen Einigkeit und innerlichen guten Vertrauen,

trauen, zu Zanck, Mißtrauen, Entfernung der Gemüther und Unfriede dienen kan; Dahero wir den, oder diejenige, so dergleichen zu thun sich künfftighin gelüsten lassen möchten, und andere vor vermaledeyete Abgötter, oder verfluchte Ketzer ausschreyen als Ubertreter dieses Unsers Chur- und Lands-Fürstlichen Gebots, auch so viel darob ergangener Reichs-Constitution und des noch ohnlängst den 18. Julii 1715. emanirten Kayserlichen Mandats ernstlich und gebührend abstraffen zu lassen ohnermanglen werden. Uhrkundlich etc. Schwetzingen den 16. May 1720.

CMXLI.

Conclusum in Conferentia Evangelicorum bey der Reichs-Versammlung zu Regenspurg, die Wetzlarische Streit-Sache mit dem Pfarrer Hellmund daselbst betreffend, de Dat. 17. April. 1720.

Wäre des Herrn Landgraffen zu Hessen-Darmstatt Hochfürstl. Durchl. als Schutz-Fürst der freyen Reichs-Stadt Wetzlar, durch Dero vortreffliche Gesandtschafft Nahmens des Evangelischen Corporis der gebührende Danck zu erstatten, daß auf Dero gnädigste Commission unterm 8. dieses durch besagte Dero Gesandtschafft dem Corpori Evangelicorum die Versicherung gegeben worden, daß Sie zwar auf die von einigen Evangelischen Herren Assessoren des Reichs-Cammer-Gerichts an hiesiges Corpus gebrachtes Memorial und Vorschläge der execution gegen den Pfarrer Hellmund noch in solange einen Anstand zu geben suchen wolten, biß ihnen weiters zugekommen, ob, und wie weit man von Corporis Evangelicorum wegen darauf reflexion machen würde, als Dessen sentimenten Sie durch Dero gehorsamste Gesandtschafft nechstens gnädig gewärtig wären. Nun hätte man zwar verhoffet, daß vorbenante Evangelische Herren Assessores bey dem Käyserl. Reichs-Cammer-Gericht weitere gantz incompetente proceduren würden verhütet, und nicht dabey concurriret, sondern inzwischen, und da man hier im Begriff gewesen, auf Mittel und Wege, wie ihren Vorschlägen nach, oder sonsten der Sache zu rathen, zu dencken, geruhet haben; Es hat sich aber das Wiederspiel geäussert, daß nehmlich sub prætextu nullitatis und sonsten mit Zuziehung Römisch-Catholischer Urtheilen einer Evangelischen Theologischen Facultät Ausspruch, irrige Lehr-Puncten betreffend, weiter die Hand in Evangelischer Stände Gerechtsame eingeschlagen, und unterm 12. dieses dem Magistrat zu Wetzlar bey Straff 20. Marck löthigen Goldes, Urtheil und Recht zu exequiren, gantz incompetenter inhibirt werden wollen. Ihre Hochfürstl. Durchl. zu Hessen-Darmstatt wüsten selbst am besten, wie unleidentlich dieses denen Evangelischen Ständen wäre, einen solchen Unterscheid wegen der Catholischen Stände, die vor keinem der höchsten Reichs-Gerichter in Geistlichen Sachen stünden, einführen, und sich in causis Ecclesiasticis überhaupt, zumahlen Theologica und Doctrinalia betreffend, von dem Cammer-Gericht, welches dergleichen Jurisdiction nie gehabt, noch haben können, eingreiffen, ja so gar Römisch-Catholische Richter, die einer geistlichen Jurisdiction bey ihren eigenen Glaubens-Genossen nicht einmahl fähig wären, mit darzu ziehen, und sich die Hände binden zu lassen, ungehorsame Geistliche zu bestraffen, und fort zu schaffen. Es würden also jetzt höchstgedachte Ihre Hochfürstl. Durchl. gnädigst geruhen (wie sie dann von gesambten Corporis Evangelicorum wegen hiemit und Krafft dieses gantz angelegentlichst und geziemend darumb requirirt und ersuchet würden) diese so lange Jahre zum gröSten Aergernüß der Evangelischen Gemeinde und vieler aus allen Orthen des Reichs auf Wetzlar kommender Leuthen gedauerte Sache in die Wege zu richten, daß alles præjuditz von denen Evangelischen Ständen abgewendet, und dem Werck einmahl ein Ende gemachet werden möge; welches alles man Ihrer Hochfürstl. Durchl. hohen Prudentz überliesse, und von Corporis Evangelicorum wegen denenjenigen, welche vor dem Pfarrer Hellmund sich so sehr interessirten, gerne gönnen wolte, wann, ohne dem Evangelischen Wesen sonst daraus entstehenden Præjuditz, Vorwurff und Nachtheil, vermittelst einer Revocation, oder anderer zulänglichen Erklährung ernanter Hellmund salviret werden könne, sonsten aber, und da es ohne dergleichen præjuditz nicht geschehen könte, würden Ihre Hochfürstliche Durchl. der gantzen Sache schon den behörigen Nachdruck zu geben wissen.

CMXLII.

Conclusum in Conferentia Evangelicorum bey dem Reichs-Convent zu Regenspurg, wie sich der Reformirte Kirchen-Rath zu Heydelberg bey gegenwärtigen Conjuncturen zu verhalten, de Dat. 20. April. 1720.

Wären von Corporis Evangelicorum wegen die Fürtrefflich-Churbrandenburg-Churbraunschweig-Lüneburg, und Fürstlich-Hessen-Casselische Gesandschafften geziemend, wie hiemit beschiehet, zu requiriren, Sie möchten die an dem Chur-Pfältzischen Hof anwesende Königlich-Groß-Britannische, Königlich-Preußische und Hochfürstl. Hessen-Casselische Ministros zu ersuchen belieben, dem Reformirten Kirchen-Rath zu Heydelberg zu hinterbringen, daß es bey dem Corpore Evangelicorum keine andere Meinung habe, als sich in dem Chur-Pfältzischen Kirchenwesen genau an den Westphälischen Friedens-Schluß zu halten, und gedachtem Kirchen-Rath nach Nothdurfft an Hand zu gehen. Es möchte derselbe nur dißfals getrost seyn, und durch ungleiche insinuationes sich nicht irre machen lassen, sondern in der Zuversicht bleiben, daß man von Corporis Evangelicorum wegen alles, was zu seiner und Ihrer angehörigen Gemeinden Sicherheit und Besten gereichen könte, Reichs-Constitutions-mäßig beyzutragen und ins Werck zu richten sich angelegen seyn lassen werde.

CMXLIII.

Conclusum in Conferentia Evangelicorum bey der Reichs-Versammlung zu Regenspurg die des Kayserl. Herrn Principal-Commissarii Durchl. Eminentz recommandirte Remedur der Religions-Beschwerden, auch Stadt Speyerische Gravamina wider den Herrn Bischoff daselbst betreffend, de Dat. 22. May 1720.

Nachdem man vernommen, daß des Kayserlichen höchst-ansehnlichen Herrn Principal-Commissarii Durchleuchtigste Eminenz in procinctu stünden, zu Ihrer Kayserlichen Majestät sich zu erheben; So hätte man von Corporis Evangelicorum wegen Deroselben zu bevorstehender Reise und baldiger vergnügter Zurückkunfft geziemend Glück zu wünschen, und anbey zu erkennen zu geben, daß man gegen Ihre Durchleuchtigste Eminenz die gute Zuversicht hegete, selbige würden bey dero Anwesenheit in denen obschwebenden Religions-Differentien es in die Wege zu richten geneigt seyn, daß allen fernern Mißvergnügen und weit aussehenden Irrungen vorgebogen werden möchte. Und gleichwie man Evangelischer Seits in Ihrer Kayserlichen Majestät allerhöchste Persohn selbst das allerunterthänigste zuversichtliche Vertrauen setzte, es würden Dieselbe dem Westphälischen Friedens-Schluß gemäß die bekant gemachte oder noch weiters bekant zu machende Religions-Beschwehrden nach Dero aufrichtigen Kayserlichen Reichs-Väterlichen Gemüth und Preiß-würdigsten Justiz-Liebe die abhelffliche Maß geben zu lassen allergnädigst geruhen; Also lebten hiesige Evangelische Gesantschafften der ungezweiffelten Hoffnung, im Fall bey allerhöchst-gedachter Ihrer Kayserlichen Majestät durch Ihre Durchleuchtigste Eminenz (als welche man diesertwegen hierdurch geziemend anlangte) eine nähere und specialere Erklährung, in was gewisser Zeit es Ihro allergnädigst gefällig seyn möchte, die gravirende Stände zu Abstellung der Gravaminum executive anzuhalten, ausgebracht werden könte, sodann die Aufhebung der sogenannten Repressalien keinen Anstand finden würde.

Hiernechst wäre Ihro Durchleuchtigsten Eminenz mit Zustellung der anher gekommenen Notariat-Instrumenten mündliche weitere Vorstellung in der Speyerischen Sache dahin geziemend zu thun, daß nunmehro klar am Tag sey, wie Ihre Fürstliche Gnaden, der jetzige Herr Bischoff zu Speyer, an statt alles in statu quo zu lassen, die gute Stadt mit leeren Vertröstungen zur Güte anhielte, inzwischen aber die Thätlichkeiten seines Herrn Vorfahren wegen der angemasten Residenz und sonst fortsetzte, und solche mit neuen Eingriffen und attentaten häuffte, die so weit giengen, daß man keine Protestation mehr annähme, sondern die Stadt in ihrem wohl hergebrachten Gerechtsamen offentlich nur vergewaltigte, wie dann insonderheit noch vor Ankunfft des Herrn Bischoffs zu Speyer Fürstliche Gnaden in die Stadt dero Vice-Cantzler, von Drisch, durch die sogenante gantz unbefugter und verbothener Weise wieder hergestellte Garde in Arrest genommen, selbiger bewachet und in einer verdeckten Kutschen zur Stadt hinaus gebracht worden, auch am Himmelfahrts-Tage und folgenden Tags darauf selbst dem Kayserlichen Mandato zu wieder die Städtische in 8. reitenden Mann bestehende-mit gewehrter Hand durch 70. Bischöffliche zu Pferd und 60. zu Fuß hindern lassen, die Bereitung der Frayschlichen Gerechtigkeit auf ihrer sogenannten Rheinhäuser Weyde, dem alten Herkommen nach, zu exerciren. Evangelische Churfürsten, Fürsten und Stände könten nicht finden, wie der Stadt Speyer die unstreitige Immedietät und mehrere Jura, als die Stadt Cölln hätte, wieder den Zustand des ein tausend sechs hundert und vier und zwantzigsten Jahrs eine solche Residenz aufgedrungen werden könte, und würden reservatis reservandis aus allerunterthänigstem Respect vor Ihro Kayserliche Majestät allerhöchste Persohn noch zusehen, und gewärtigen, ob man Hoch-Stifft-Speyerischer Seiten sich endlich begreiffen und sowohl wegen der-alles das Unwesen nach sich ziehenden Residenz-Sache, als übrigens alles thätliche wieder die Observanz des ein tausend sechs hundert und vier und zwantzigsten Jahrs abthun wolte, sonsten nach so lange gehabter und weit über drey Jahr sich erstreckender Gedult bey dem schon hiebevor auf beyden Seiten erfolgten

folgten Blutvergiessen, wann dergleichen weiter sich ereignen möchte, man vor GOtt und Ihrer Kayserlichen Majestät wegen aller daraus entstehenden und auf Hoch-Stifftischer Seiten verursachenden Weiterungen ausser aller Verantwortung seyn wolte.

CMXLIV.

Chur-Pfältzischer Befehl an den Reformirten Kirchen-Rath zu Heydelberg, die Transferirung ihrer Domicilien nach Manheim betreffend, de Anno 1720.

Serenissimus Elector.

IHre Churfürstl. Durchl. haben nach der von Deroselben angetrettener Chur- und Landes-Fürstlichen Regierung, auch bald darauf erfolgter Ankunfft in hiesigem Dero Churfürstenthum, Ihre Chur- und Landes-Fürst-väterliche Sorgfalt dahin fürnehmlich gerichtet, daß nebst administrirung der heilsamen Justitz und Einführung guter Policey die durch beyde letztere höchst-beschwerliche und grund-verderbliche Kriege sehr herunter gekommene Commercien hergestellet, mithin die Residentz und andere fürnehme-gedachte Churfürstenthums Haupt-Städte in ihren vormahligen Flor und Aufnehmen gebracht werden möchten, und dann es in hiesiger dero Haupt- und Residentz-Stadt (dem Allerhöchsten sey Danck) bereits so weit gediehen, daß selbige durch wieder Aufbauung der Häuser, wieder Herbeybringung der Commercien, und sonsten vermittelst der durch die darin und in der Nähe nun fast 2. Jahr lang gepflogener Nahrung zimlich empor gebracht worden; welchemnach höchstgedachte Ihre Churfürstliche Durchleucht nun auch Dero Augenmerck dahin billig setzen, daß der guten Stadt Mannheim, als einer dieses Dero Churfürstenthums vornehme- und von allen Zeiten her berühmt-durch oberwehnte unglückliche Krieges-Zeiten aber ebenfalß sehr herunter gebracht- und dem Commercii würcklich privirte, wiewohl sonst dazu der allda vorbey fliessender zweyer edler Ströhmen halber, überaus bequemen Haupt-Stadt ebenmäßig bald möglichst aufgeholffen werden möge, und des ends Dero Residentz sowohl, als die Dicasteria und Corpora dermahlen in selbiger Stadt zu verlegen und zu transferiren beschlossen haben, so Dieselbe Dero Reformirten Kirchen-Rath mit dem gnädigsten Befehl hierdurch ohnverhalten, daß selbiger sich darnach richten, mithin dessen Præsident und übrige-selbigen Rath bekleidende Personen und Glieder, fort dazu bestellte Bediente sich zu gedachtem Mannheim häußlich niederlassen, auch dahin von nun an solchergestalt anschicken sollen, damit sie sich den 15. bevorstehenden Monats May daselbst ohnfehlbar einfinden und ihres Ambts abwarten können. Heydelberg den 12. April 1720.

Carl Philipp, Churfürst

Vt. May

ad Mandatum Serenissimi Domini Electoris proprium,

Hallberg

CMXLV.

Conclusum in Conferentia Evangelicorum bey der Reichs-Versammlung zu Regenspurg, wegen der von Chur-Pfaltz dem Reformirten Kirchen-Rath zu Heydelberg anbefohlnen Transferirung ihrer Domicilien nach Manheim betreffend, de Dat. 10. Julii 1720.

MAn hätte Ihrer Churfürstlichen Durchl. zu Pfaltz wegen Verlegung Dero Evangelischen-Reformirten Kirchen-Raths von Corporis Evangelicorum wegen bißhero nicht beschwerlich fallen wollen, in der Hoffnung, es würden höchst-gedachte Ihre Churfürstl. Durchl. entweder auf Dero gesambten getreuen Burgerschafft zu Heydelberg unterthänigste Bitte Dero gefaste Entschliessung, zu Mannheim beständig zu residiren, ändern, oder dennoch des oben erwehnten Kirchen-Raths unterthänigste vom 15. Maji erfolgte-mit vielen trifftigen Ursachen begleitete gar bewegliche Vorstellung billigmäßige und gnädigste Erhörung finden lassen. Nachdeme aber einen abschläglichen Bescheid unter dem Vorwand, daß die hierüber angeführte Bewegnüsse mehrentheils bey denen übrigen Dicasteriis gleichmäßig obwalteten, zu ertheilen gefällig gewesen; so ist zwar wohl des Corporis Evangelicorum intention keinesweges dahin gerichtet, Ihrer Churfürstl. Durchl. wegen Dero Residentz auf einige Weise Ziel noch Maase zu setzen, man lebet aber der guten Zuversicht, es werden Dieselbe, im Fall auf der Meynung, die Residentz künfftig gantz und gar von Heydelberg hinweg- und nach Mannheim zu verlegen, beharret werden solte, nach Dero hohen Erleuchtung von selbsten ermessen, daß eines theils der dem Evangelisch-Reformirten Kirchen-Rath zugekommene Befehl, Ihrer Churfürstl. Durchl. zu folgen, der Chur-Pfältzischen Kirchen-Raths-Ordnung de Anno 1564. gantz zuwieder ist, als welche unter andern hauptsächlich mit erfordert, daß die hierzu verordnete sechs Personen in der Stadt Heydelberg zusammen kommen, die Kirchen-Geschäffte daselbst berathschlagen und expediren, auch die wichtigste Geschäffte auf die ordinari Täge, da der gantze Kirchen-Rath beysammen, verrichtet werden sollen, welches auch die hohe-der Römisch-Catholischen Religion zugethane Vorfahren an der Chur, wann Sie anderer Orthen als zu Heydelberg Ihr Hofflager gehalten, wohl erkant, und daher, daß der mit der geistlichen Administration verknüpffte Kirchen-Rath umb- und bey der hohen Landes-Herrschafft seyn solte, niemahls begehret, andern theils daß des Kirchen-Raths offtmahlige Abwesenheit von Heidelberg den unausbleiblichen Verfall entweder des Kirchen-Raths selbst, oder aber der Evangelischen Universität allda nach sich ziehen, und sonderlich die geistliche Kirchen-Räthe ausser Stand setzen würde, ihr anvertrautes Seelen-Hirten-Ambt gebührend verwalten zu können, und sind Evangelische Churfürsten, Fürsten und Stände, vermöge des Westphälischen Friedens-Schlusses bey dergleichen, die Umstürtzung des Evangelischen Kirchen-Universität- und Pfarr-Wesens in der Unter-Pfaltz nach sich ziehenden Veränderungen höchstens interessirt; hat man also auch zu Ihro Churfürstl. Durläuchtigkeit von Seiten des Evangelischen Corporis das geziemende Vertrauen, es werden Dieselbe bey reiffer Erwegung, daß ohne wesentliche Wohnung einiger wenigen zum Kirchen-Rath und geistlichen Administration gehörigen Familien dennoch die Stadt Mannheim empor gehoben werden könne, nicht verlangen, gesambte Evangelische Churfürsten, Fürsten und Stände in die Opinion zu setzen, als wenn durch diese dem Kirchen-Rath, im Fall er, wie bißher geschehen, Pflicht und Gewissen in Obacht nehmen will, zu befolgen unmöglich fallende Verordnung auf die Destruction der Evangelischen Universität und Kirchen-Wesens zu Heydelberg einiges Absehen gerichtet würde, welches sonder allen Zweiffel von Ihro Kayserl. Maj. und dem Reiche auf keine Weise würde gebilliget werden.

VOn diesem Concluso wäre 1.) dem Chur-Pfältzischen Herrn Gesanten eine Abschrifft nomine Corporis Evangelici zuzustellen, und zu bitten, von dieser Sache Ihro Churfürstliche Durchlauchtigkeit geziemenden Bericht zu erstatten. 2.) Wäre denen noch zu Heydelberg anwesenden Evangelischen Ministris ebenfalls Abschrifft dieses Concluſi zuzusenden, und sie zu ersuchen, in conformität dessen Ihrer Churfürstlichen Durchläuchtigkeit zu Pfaltz eine Vorstellung geziemend zu thun, wesfalls die vortreffliche Chur-Brandenburgische und Hessen-Casselische Gesantschafften, wie hienit geschiehet, requiriret würden. 3.) Hätte man von diesem allem des Herrn Cardinals von Sachsen, als Principal-Commissarii, Durchleuchtigsten Eminenz Information behörig zu geben, und Deroselben nicht nur sothanes Conclusum, sondern auch des Kirchen-Raths Memorial an Ihre Churfürstliche Durchläuchtigkeit zu Pfaltz, und Dero darauf erfolgte Resolution, wie auch Extract Kirchen-Ordnung de Anno 1564. zu communiciren, mit geziemender Bitte, es behörigen Orths vorzutragen, und könte bey der Einsendung auf Wien, warum man von Corporis Evangelicorum wegen die auch vortreffliche Chur-Sächsische Gesantschafft ebenfalls belangete, privatim Ihrer Durchleuchtigsten Eminenz mit insinuiret werden, daß die Verlegung des Evangelisch-Reformirten Kirchen-Raths auf Mannheim nach einer Rache und Zunöthigung, um dadurch gewisse Absichten durchzutreiben, zu schmecken schiene.

CMXLVI.

Kurtze, doch gründliche Nachricht, was es mit denen Deliberandis auf dem Reichs-Tage zu Regenspurg vor eine Bewandniß habe, und wie auf ein übergebenes Kayserl. Commissions-Decret ein Reichs-Gutachten entworffen und abgefasset, auch von Ihrer Kayserl. Majest. durch ein Commissions-Ratifications-Decret ratificiret, ingleichen was sonsten dabey, sonderlich circa pluralitatem votorum und Jus eundi in Partes, beobachtet zu werden pflege.

BEy dem gegenwärtigen Reichs-Tage zu Regenspurg werden die Deliberanda in folgender Ordnung tractiret, wenn Ihre Kayserl. Maj. von dem Reich ein Gutachten über eine gewisse Sache begehren, so wird solche in einem so genannten Kayserl. Commissions-Decret von der Kayserl. Principal-Commission dem Chur-Mayntzischen Directorio übergeben. Dieses bringet hierauf die an selbiges angebrachte Sache in die gewöhnliche Raths-Ansage, und jedes Reichs-Collegium, fasset einen besondern Schluß, oder Gutachten, darüber ab, welcher dem Chur-Mayntzischen Directorio überliefert wird. Wenn nun alle drey Reichs-Collegia in ihren Special-Gutachten über die Materiam Substratam einig sind, so wird endlich ein allgemeiner Schluß oder Reichs-Gutachten daraus abgefasset und solcher durch das Chur-Mayntzis. Directorium der Kayserl. Principal-Commission eingehändiget, welche denselben an Ihre Kayserl. Majestät zur Ratification übersendet. Wenn nun Ihre Kayserl. Maj. bey solchem Gutachten keinen Anstand finden, so wird es durch ein Kayserl. Commissions-Ratifications-Decret approbiret, welches man vor diesem eine Kayſ. Resolution zu nennen pflegte. Zu einem Reichs-Guttachten aber müssen Omnes & singuli Status concurriren; denn dergleichen kan kein Reichs-Collegium vor sich allein sondern nur seine Meinung oder Gutachten geben.

ben. Was aber vor Materiæ ab deliberandum vor das Churfürstl. Collegium allein gehören, solches ist bey denen Publicisten hin und wieder zu finden, Z. E. die Wahl eines Röm. Königs, die Zoll-Sachen, verwürckte Churfürsten-Lehen etc. Wie aus dem 1. 4. 8. 11. etc. Articuln Capitulationis Caroli VI. und der Fürstl. Protestation wieder bemeldte Capitulation mit mehreren zu ersehen. Es zeiget auch der 11. Art. erwehnter Capitulation an, zu welchen Sachen sowohl des Reichs-Fürstl. als Städtischen Collegii Consens besonders erfordert werde. Ubrigens sind die Reichs-Guttachten von denen Conclusis trium Collegiorum im Haupt-Wercke gar nicht, sondern nur der Formalität wegen unterschieden, auch eines so verbindlich als das andere, und die Differenz zwischen beyden ist folgende: Ein Reichs-Gutachten wird mit den Worten angefangen: Des höchstansehnlichen Kayserlichen Principal-Commissarii Hoch-Fürstliche Durchläuchtigkeit bleibet hiermit ohnverhalten, nachdem man in allen dreyen Reichs-Collegiis &c. und mit folgenden geendiget: Womit der Chur-Fürsten und Stände Räthe, Bothschafften und Gesandten zu Hoch-Fürstlichen Gnaden sich besten Fleisses empfehlen; Ein Conclusum trium Collegiorum aber wird genennet, wo jetzt gemeldter Anfang und Ende wegbleibet. Zu diesem Unterscheid haben die bey dem Reichs-Convent, als Kayserliche Principal-Commissarii, gewesene Cardinäle, Anlaß gegeben; Weil man sich Evangelischen theils mit denenselbigen wegen der Titulatur: Der heiligen Römischen Kirche, nicht vergleichen können, welche Schwürigkeiten aber des jetzigen Herrn Principal-Commissarii Durchläuchtigste Eminenz durch das bekannte Temperament gehoben. Und dieses ist der gewöhnliche Modus procedendi in denen Reichs-Deliberationibus. Es werden aber auch Reichs-Gutachten ohne Kayserliche Commissions-Decreta abgefasset, wenn nemlich die Reichs-Stände ihre Gravamina, oder andre Sachen bey dem Reichs-Convent durch Memorialia oder sonsten anbringen, so träget solche das Chur-Maynzische Directorium denen Reichs-Collegiis gewöhnlicher massen vor, und diese geben sodann auf obbeschriebene Manier ihr Gutachten darüber, welches hierauf gleichfalls der Kayserlichen Principal-Commission eingehändiget und von dieser an Kayserliche Majestät zur Ratification übersendet wird, und also findet man auch blosse Reichs-Gutachten mit der Kayserlichen Ratification, ohne Commissions-Decret. Man trifft aber auch Kayserl. Commissions-Decreta, ohne darüber erfolgte Reichs-Gutachten an, welches meistentheils von dem Chur-Maynzischen Directorio herrühret, wenn solches dieselbe nicht in die gewöhnliche Raths-Ansage gebracht, und folglich die Deliberation darüber unterblieben. Hiernechst giebt es auch Reichs-Gutachten, zu denen man keine Kayserliche Commissions-Ratifications-Decreta findet, welches daher kömmt, weil Ihre Kayserliche Majestät angestanden, dieselben zu approbiren; Und endlich ist auch manchmahl in einem Kayserlichen Commissions-Ratifications-Decret über ein Reichs-Gutachten wieder eine neue Commission enthalten, also daß man auch deßwegen zu diesem, oder jenem Reichs-Gutachten keine besondere Commissions-Decreta antrifft.

Gleichwie sich aber Chur-Fürsten und Stände des Heiligen Römischen Reichs, der Religion wegen, bekannter massen in zwey Theile, nemlich Augspurgisch-Confessions-Verwandte und Catholische abtheilen, also haben diese von Anfang der Religions-Reformation her sich vor jenen per Vota majora zu prævaliren und mit ihren Meinungen durchzudringen gesucht, die Augspurgischen Confessions-Verwandten aber um sich wider solches Beginnen sicher zu stellen, und dessen nachtheiligen Folgen vorzubeugen, sind in Partes gegangen, welches denn Gelegenheit gegeben, daß sich beyder Theile Gesandten bey allgemeinen Reichs-Versammlungen in zwey Corpora, nemlich Evangelicorum und Catholicorum unterschieden, und sich jeder Theil, sowohl bey allgemeinen, als eines jeden Reichs-Tags Collegii besondern Deliberationibus, dem Interesse seiner Religion und ihrer Verwandten nichts zu vergeben, sorgfältigst angelegen seyn lassen, wie wohl nicht zu läugnen, daß die Catholischen denen Augspurgischen Confessions-Verwandten das Jus eundi in Partes nicht zugeständig seyn wollen, sondern ihnen solches zum öfftern widersprochen, und auf der Pluralitate Votorum bestanden.

Es ist aber endlich in §. 52. Artic. V. Instrument. Pac. Westphal. fest gestellet worden „daß „in Religions-Sachen und allen andern Händeln, da die Stände als ein Corpus nicht mögen consideriret werden, sondern Catholische „und Augspurgische Confessions-Verwandte „sich scheiden, allein die gütliche Vergleichung „statt finden, und auf die mehrern Stimmen „nicht gesehen werden solle,„ und denen Evangelischen hierdurch ohnstreitig ihr Jus eundi in Partes bestätiget worden. Diese haben sich auch solches Recht zu allen Zeiten bedienet, und es sowohl An. 1712. in der Toggenburgischen als Anno 1717. in der Stadt Cöllnischen Moderations-

tions-Sache behauptet, wie aus nachstehendem voto sub Lit. A. und Concluso sub Lit. B. mit mehrerm zu ersehen seyn wird:

Lit. A.

Votum Commune Evangelicorum in Collegio Principum **in der Toggenburgischen Sache, Freytags den 2. Septembr. 1712. worinn bewiesen wird, daß Evangelische Krafft I. P. W. befugt seyn** in partes **zu gehen, nicht allein** in Corpore, **sondern auch** in Collegiis, **und in allen Sachen, da sie von den** Majoribus Catholicorum **einigen Schaden zu besorgen, auch daß ihnen nicht gewehret werden könne,** communia Vota **abzulegen,** item **daß die** Paritas Religionis **auch bey** Commissionibus cum Exteris **zu beobachten sey.**

Sachsen-Coburg, Gotha, und Altenburg: für sich und im Nahmen sämmtlicher Evangelischer Stände dieses Fürstlichen Collegii. Es hätten die Evangelischen bey vorigen Raths-Gängen am 22. und 29. Augusti zu ihrer grossen Beschwehrde wahrnehmen müssen, was massen die Herren Catholische, an statt sie über die gantz billige und mit ihrer eigenen geäusserten Intention in substantia gantz überein kommende Monita Evangelicorum weitere Handlungen pflegen, und dadurch das Conclusum gar leicht und bald befördern können, der Evangelischen vornehmste, und in der selbst redenden natürlichen Billigkeit sowohl, als dem außgedruckten klahren Buchstaben des Westphälischen Friedey-Schlusses gegründete Jura angreiffen und widersprechen wollen. Man könte nicht anders als sie Kürtze halber ad Acta publica de Annis 1603. biß 1648. da jetzt bemeldter Friede geschlossen worden, verweisen; aus welchen zu ersehen, was für grosse und vielfältige Beschwehrden Evangelici wider den Mißbrauch der mehrern Stimmen geführet hätten, und wie endlich zu deren Abhelffung der §. 52. Art. Vti. besagten Frieden-Schlusses verglichen, und darinnen drey gantz deutlich von einander unterschiedene Casus, wann anders die offenbahre und vor Augen liegende natürliche Construction noch ferner gelten solte, von denen mehrern Stimmen außgenommen worden. Die Worte lauten also: *Primo*, in causis Religionis, *secundo*, omnibusque aliis negotiis, ubi Status tanquam unum Corpus considerari nequeunt, ut etiam *tertio* Catholicis & Augustanæ Confessionis Statibus in duas partes euntibus sola amicabilis compositio lites dirimat, non attenta votorum pluralitate. Welche Disposition so klar und helle wäre, daß kein Mensch, ullo sano sensu, heraus bringen könnte, daß nicht diese drey Casus, nahmentlich, von denen Majoribus excipiret wären; ohne welches auch die Art. 5. §. 1. dicti Instrumenti Pacis festgestellte æqualitas exacta inter utriusque Religionis Status ohnmöglich bestehen könnte, wie dessen die Herren Catholische selbst sattsam überzeuget seyn würden. Bey so Sonnen-klahrem Rechte könnte Evangelicis nicht anders denn sehr schmertzhafft fallen, daß die Herren Catholische, so doch notorie selbsten alles mit einander communicirten und concertirten, kein Bedencken trügen, nunmehro auch dieses Palladium anzufechten, und könnte man nicht sehen, aus was andern Ursachen dieselbe wider die Ubung dieses ex Instr. Pac. Westph. apertissime quæsiti Juris so angelegentlich protestiren und der angeblichen übelen Consequenz halber sich vermeintlich verwahren wollen, als daß bey solcher Beschaffenheit sie durch die allzeit auf ihrer Seiten habende Majora nicht alles durchtreiben könnten, massen sonst kein einig anderes Inconveniens daraus zu besorgen stünde.

Wie groß nun dieses Inconveniens einigen derer Herren Catholischen zu seyn scheinen möchte, so feste würden sich Evangelici hingegen an dieses contra iniquitatem pluralitatis votorum durch das Instr. Pac. befestigte Beneficium halten, und sich von diesen gar nicht neuerlichen, sondern in antiquissima forma Reipubl. nach welcher man nicht pro Imperio, sondern Pact-weise mit einander zu handeln und sich zu vergleichen hergebracht hätte, ja auch in summa æquitate naturali bestgegründeten Modo nicht vertreiben lassen. Es wäre sich billig zu verwundern, wie sich doch einige hätten können einfallen lassen, denen Evangelischen Ziel und Maaß zu setzen, und ihnen vor zu schreiben, daß sie in causis profanis & politicis nicht in partes gehen sollten, mithin gantz neuerlicher und widerrechtlicher Weise eigenbeliebige und dem allgemeinen klahren Außspruch des Instrumenti Pacis schnurstracks zugegen lauffende Exceptiones zu machen; Eben so sehr müste sie Evangelische befremden, daß man ihnen auch ferner fürschreiben wollen, wie sie ihre Vota ad Protocollum bringen, wie nicht weniger, ob sie über die in deliberation stehende Materien mit ihren Evangelischen Mit-Ständen derer beyden anderen Collegiorum vertraulich communiciren und gemeinsahme Abrede nehmen möchten oder nicht. Welches alles lauter neuerliche, dem wohl hergebrachten freyen Stimmen-Recht der Evangelischen Stände præjudicirliche Eingriffe, und dieselbe dadurch gemüßiget wären, gegen solches weit außsehendes Beginnen feyerlichst zu protestiren und zu Beybehaltung des Effectus eines freyen Voti quævis competentia mit besserm Rath als andern Theils geschehen, zu reserviren, mit der außdrücklichen Erklährung, daß Evangelici sich nicht hindern las-

lassen würden/ Krafft Instrumenti Pacis in Collegiis, oder extra ea in corpore in partes zu gehen/ so offt und in allen Sachen/ da sie solches nöthig zu seyn erachteten, auch ihre Vota universim communi nomine oder singulatim ad Protocollum zu geben/ und könnten über die Dinge, so ihre Conservation betreffen/ denen Herren Catholischen kein Arbitrium eingestehen. Es wäre auch nicht das erstemahl, daß die Evangelici in diesem Fürstlichen Collegio per Votum commune sich ad Protocollum vernehmen lassen/ wie denn viele Exempla in materia deputationis und andern noch unentfallen seyn würden.

Was nun diese gantze nicht ungewohnte Sache so unbekant gemacht, daß man sie vor etwas neues, so weder in dem allegirten §. 52. noch im Reichs-Comitial herkommen, noch in so genannter ratione (a) vulgo circumlata gegründet wäre, das könte man nicht wohl begreiffen, und möchte wohl billig altioris indaginis zu seyn geglaubet werden. Dann die generalissima & expressissima dispositio, des mehrmahls angeführten §. 52. läge vor Augen, die Exempla wären notoria, und die Ration könnte man auch so viel leichter finden, als sie mehrmahls in Actis publicis an den Tag geleget worden. Es wäre dieses Ire in partes ein Beneficium Juris publici ad declinandam læsionem ex pluralitate votorum generaliter competens. Wo demnach diese Læsion geschehen könte/ da müste auch nothwendig das dagegen verordnete Remedium statt finden. Wie nun in Collegiis es auf die Majora genommen würde, also könnte auch Evangelicis nicht gewehret werden in Collegiis das dagegen habende Recht eundi in partes zu gebrauchen/ wann ihnen das Instrum. Pacis nicht gantz und gar entkräfftet werden sollte. Dieses hätte schon Anno 1665. den 10, 20. Julii Sachsen-Altenburg in diesem hochlöblichen Collegio vorgestellet und angeführet, daß darüber niemahlen Zweiffel gewesen, auch also observiret worden. Wie denn beym Londorpio Act. Publ. Part. 7. lib. 6. cap. 368. pag. 360. zu finden, daß Anno 1653. den 23. Nov. eine Churfürstliche Antwort auf der A. C. Verwandten Deduction, wegen der Parität beyder Religionen auf Ordinair-Reichs-Deputations-Tägen, allhier publice dictirt worden, worinnen ein hochlöblich Churfürstliches Collegium unter andern mit einfliessen lassen: „Es könnte durch diese Impa-
„rität der Religion im Churfürstlichen Colle-
„gio bey Ordinari-Deputations-Tägen der
„Augspurgischen Religion kein Præjudiz zu-
„wachsen/ weilen die Herren Chur-Fürsten un-
„ter sich auf allen Fall & eventum der auf den
„ordinari Deputations-Tägen verfallenden
„Religions- und andern hernach gemeldten Sa-
„chen, quoad imparem personarum numerum
„dahin mit einander allschon verglichen, daß
„nehmlichen in erstgedachten primo Religions-
„und secundo andern Sachen, da die Stände
„als ein Corpus nicht considériret würden, wie
„auch tertio da die Catholische und A. C. ver-
„wandte Stände, also auch im Churfürstlichen
„Collegio die Catholische und A. C. verwandte
„Churfürsten, sich in zwey Theile scheiden, auf
„mehrere Stimmen nicht gesehen, sondern al-
„lein auf gütliche Handlung (wie man nun hier-
„zu durch ein, zwey oder mehrere Umfragen und
„Zusammentrettung gelangen möchte/ statt fin-
„den sollte/ &c. Wodurch der ohne dem an sich gantz unstreitige Verstand des Instrumenti Pacis, beydes/ wegen der darinn begriffenen drey Fällen und auch daß es nicht weniger von denen Collegiis, als denen Corporibus gemeinet seye, so vielmehr befestiget worden, als demselben niemand widersprochen. Wann nun dessen allen ungeachtet die Herren Catholische, oder einige derselben das jetzige Verfahren der Evangelischen mit dem Nahmen neuer Principiorum belegen, oder auch keine Causam Secessionis in Partes finden wollten, das müsten Evangelici geschehen lassen, und sich begnügen, die Wahrheit, Gerechtigkeit, Billigkeit, sanum sensum literalem, und die Observanz vor sich zu haben.

Wann aber noch ferner jemanden einfallen wollte, sich zu verwundern, warum sich Evangelici eben in hac materia einfallen lassen, in partes zu gehen, dem könnte man zwar bedeuten, daß man nicht schuldig sey, ihme Rede und Antwort davon zu geben: Damit man aber Evangelischer Seits zeigete, daß man gar nichts aus Eigensinn oder Passion, und zu Aufenthalt der Sache (wie ihnen mit offenbahrem Ungrunde aufgebürdet worden) thäte; So wollte man nicht bergen, daß man durch den gantz neuerlich eingeführten Modum tractandi, dergleichen man noch nie im Römischen Reich gehöret, dazu genöthiget würde. Man ziehe nur nicht alleine der Herren Catholischen, sondern auch der Evangelischen Vota

(a) Hiebey ist zur Erleuterung anzumercken/ daß am 29. Augusti 1712. Passau sich ad Protocollum unter andern folgendergestalt vernehmen lassen: „Fände zwar §. 52. I. Pac. Osnabrug, daß die „Majora zuweilen bey Reichs-Consultationen nicht Platz haben möchten, die so genannte Vota „communia aber, welche gantz was anders & ulterioris indaginis wären/ weder allda noch im „Reichs-Herkommen, noch genugsam in ratione vulgo circumlata gegründet/ &c.„ Hierauf ist dieser Passus Voti Communis die Antwort: was aber die Ratio vulgo circumlata für ein Ding seyn solle, oder was der Passauische Herr Gesandte eigentlich damit sagen wollen, das hat man noch biß diese Stunde nicht errathen können.

Vota in geziemende Consideration; Man gebe nur keine Ursache zu apprehendiren, als ob ein Theil über den andern einen Dominat affectire; Man ereyffere sich nicht gleich, wenn einer des andern Meynung nicht alsofort beyfallen kan, sondern sich seines freyen Stimm-Rechts eben sowohl als der andere gebrauchen will. Man falle denen Ministris, die nichts anders thun, als ihrer gnädigsten Herren Willen ex speciali oder generali instructione, und nach Erfordernüß ihrer Pflichten erklären, nicht mit Bedrohungen beschwerlich; Man belade sie nicht mit odiosen, mehrentheils nur aus blossen Muthmassungen hergeholten Beschuldigungen. Man suche sie nicht zu übereylen, und sie zur Deliberation zu nöthigen, ehe die ad totam causam gehörige Exhibita denen gnädigsten Herren eingeschickt, und deren Befehl darüber erhalten werden können, sondern lasse ihnen das in acht nehmen, worzu Ihre Kayserliche Majestät selbst in Dero allergnädigsten Commissions-Decret vom 30. Junii a. c. sie vermahnen, nehmlich: Nicht zu urtheilen, ehe und bevor beyde Theile genugsam gehöret. Man vernehme sich freundlich über die Discrepantien, conferire die Rationes, gebe der Billigkeit statt, und lasse also in der That ohne Persecution der Diener, die blosse Instrumenta sind, die Libertatem suffragiorum gelten; So wird die Erfahrung lehren, daß man Evangelischer Seits gantz gerne singulatim zu votiren und zu moniren bereit sey, und so wenig diese als einig andere Sache aufzuhalten, eben so wenig auch den Herrn Abt von St. Gallen als sonst jemand an dem Genuß, oder an der Wieder-Erlangung seines Rechts zu hindern, sondern vielmehr alles mögliche nach dermahligen Zeit-Läufften beyzutragen begehre. Es wüste der gantze Reichs-Convent, und wer es anders nur wissen wollte, daß es an denen Evangelischen nicht läge, alle Raths-Täge in die Collegia zu gehen, und zu deliberiren, müste ihnen also billig zu Gemüthe dringen, daß man sie dessen beschuldigen wollte. Insonderheit hätten sie mit grosser Befremdung wahrnehmen müssen, daß sie per indirectum bezüchtiget würden, wider den allerhöchsten Kayserl. Respect zu handeln. Sie verlangten billig, sie mit solchen gantz unerfindlichen Auflagen mit sich führenden Erinnerungen zu verschonen; Sie wären dergleichen gar nicht bedürfftig. Wüsten sich sowohl als andere zu bescheiden, was der Käyserl. Respect erforderte/ hätten dafür eben soviel allerunterthänigste Veneration, als irgend jemands/ eben soviel treudevoteste Hochachtung vor Ihro Kayserliche Majestät geheiligte Persohn, auch eben soviel Eyfer für Dero und des Vaterlandes wahres Interesse, und könnten gar wohl einen Computum anstellen lassen, wer solches in der That am meisten erwiesen hätte.

Der wahre Respect erfordere vielmehr, daß man mit diesen allerhöchsten Nahmen nicht so gleich um sich würffe/ und denselben zu Intimidirung der Gesandten, einfolglich zum offenbahren Præjudiz des freyen Stimmen-Rechts mißbrauchete; Es könnte dieser allerhöchste Respect mit der Libertate suffragiorum gar wohl bestehen, ja eben dieser Respect verbinde die Stände, Ihro Kayserlichen Majestät dasjenige, was sie nach ihren Gewissen urtheileten, zu Dero und des Heiligen Reichs Besten am zuträglichsten zu seyn, freymüthig zu entdecken; Und wäre Deroselben mit einem andern in Wahrheit nicht gedienet: auch eben darum, weil Evangelici für die Kayserliche Authorität den allerunterthänigsten egard hätten, trügen sie billig auf den sichersten Weg an. Da nun die mehrere Herren Catholische dieser Meynung nicht entgegen, und die Evangelische Monita nichts, als nur eine soviel deutlichere Erklährung solcher Intention, zu Verhütung alles künfftigen Mißbrauchs, in sich hielten; So sollte man fast es nicht anders, als für eine geflissentliche Zunöthigung achten können, daß anstatt sich ferner in Güthe zu vernehmen, man die Evangelischen Stände in ihren kostbahren Juribus anzugreiffen erwählet hätte.

Was sonsten vorgekommen, daß die Paritas Religionis nur in Commissionibus inter Status, nicht aber cum Exteris, zu observiren sey; So wäre diese Negativa weder Menti noch Verbis legis conform, vielmehr aber am Tage, daß dergleichen Commissiones ein Analogum deputationis extraordinariæ wären, und bleibe also auch hiebey als einem Actu, der nomine totius Corporis, mithin beyder Religionen exerciret würde, billig die Paritas Religionis zu beobachten, und zwar um so viel mehr, als bekannt, daß im Toggenburgischen beede Religionen in Ubung wären.

Conclusum in Conferentia Evangelicorum vom 27. April. Anno 1717.

Nachdeme man über demjenigen, so des höchstansehnlichen Kayserlichen Herrn Principal-Commissarii Hochfürstliche Durchleucht und Eminentz, denen Evangelischen Gesandtschafften, wegen ihres, in der Stadt-Cöllnischen Moderations-Sache, abgelegten Voti Communis jüngsthin zu erkennen gegeben, in confidentia Evangelicorum deliberiret; Hat man geschlossen und für gut befunden, daß man sich über dem Jure eundi in partes in keinen Disputat einzulassen, sondern an dem klaren Innhalt des Instrumenti Pacis, und der bißherigen Observanz,

so offt es der Evangelischen Stände Interesse (worüber man denen Catholischen keine Cognition einraumen könte) erfordere, beständig zu halten, und per vota Communia seine einmüthige Meinung zu declariren habe. Damit auch obbesagte Durchleuchtigste Eminentz von der Evangelischen Befugnuß in partes zu gehen, in allen Sachen, wo sie es nöthig erachten, und warum sie insonderheit auch bey dem Cöllnischen Moderations-Gesuch sich dieses Beneficii Legis gebrauchet, informiret seyn mögen, wird das Chur-Sächsische hochlöbliche Directorium hierdurch ersuchet, Ihro, statt eines mündlichen Vortrags, nachfolgendes pro Sola informatione nechstens zu behändigen.

Pro Sola Informatione des Herrn Cardinals von Sachsen Durchl. Eminentz.

Man hat bey ordentlicher Conferenz Unterredung gepflogen und überleget, ob das untern 15. Januarii jüngsthin abgelegte votum Commune Evangelicorum in der Stadt-Cöllnischer Sache

(1.) Wider den alten heilsamen modum deliberandi auf Reichs-Tägen lauffen, mithin zu Mißtrauen, Spalt- und Trennung Anlaß geben könne, weniger nicht, ob

(2.) Um diese beyde Sachen, als nemlich der Stadt-Cöllnischer Moderation, und dasiger Evangelischen Eingesessenen Kauff- und Handels-Leute Beschwerden dergestalt zu combiniren, gegründete Ursache, und Objectum deliberandi vor Handen gewesen? Daß nun, was modum deliberandi betrifft, Evangelischer Seits nichts anders geschehen, als was denen Reichs-Satzungen, und der bißherigen Observanz gemäß ist; solches ergiebet der Westphälische Frieden-Schluß Art. 5. §. 52. und ist noch zuletzt in dem Voto Communi von 2. Septembr. 1712. worauf man sich Kürtze halber beziehet, mit unwiderleglichen Gründen ausgeführet, allermassen auch die Worte des J. P. welches das alte Gravamen Evangelicorum, so sie über die Pluralität der Catholischen Stimmen, und daraus ihnen, denen Evangelischen, zuwachsenden Præjudicii geführet, heben wollen, von diesem Jure eundi in partes, tam in causis Religionis, quam omnibus aliis negotiis Sonnen-klar sind, auch ratio Legis, welche haben will, daß beyde Theile gleiches Recht geniessen, und einer des andern Arbitrio keinesweges unterworffen seyn solle, einigen andern Verstand nicht zulässet, also daß man es zu keines neuen, Catholischer Seits etwa intendirender Discussion, durch Herbeyziehung der Protocollen kommen lassen kan, welche ohne dem, so viel man aus dem, was davon allhier vorhanden, ersehen können, nichts widriges enthalten, und allenfalls, nach denen Reichs-Grund-Gesetzen, diese aber nicht nach jenen sich zu richten haben würden: Indem bekandtlich viel Dinge in tractatione vorkommen, die in ipsa conclusione anders verglichen, und dem Instrument selbst also einverleibet werden, wovon die Protocolla nichts melden, auch schwerlich sich finden wird, daß bey besagter Friedens-Handlung von allen und jeden Protocolla Publica et uniformia gehalten worden. Was aber von ein- oder andern Gesandten für sich etwa annotiret wäre, ut privata scriptura, andern nicht præjudiciren könnte. Es wird hierunter Evangelischer Seits nichts prætendiret, als was man denen Herren Catholischen gerne mit eingestehet, und ihnen frey geblieben, auch noch frey bleibt, auf gleiche Weise ihnen zu prospiciren, wie sie Anno 1672. wegen Bestellung der Reichs-Generalität, besage des Reichs-Fürsten-Raths-Protocolli von 10. 20. April. desselben Jahres zu thun, und in partes zu gehen, vor gut gefunden. Da sie aber auch andere Wege sich zu helffen im Stande sind, daß ohne ihr Zuthun nicht einmal etwas dictiret, noch in einem oder andern, der beyden höhern Reichs-Collegiorum das geringste proponiret werden kan, folglich sie ohne dem sich allemal sicher stellen können, und noch über das, die Mehrheit der Stimmen vor sich haben; So kan wol nicht anders als das Mißtrauen, Spalt- und Zertrennung, so man wegen des juris eundi in partes aufs Corpus Evangelicum weltzen will, zurück auf die Herren Catholischen fallen, welche diejenige beneficia Legis, so sie eben so offt zu gebrauchen unnöthig finden, andere, die solches als ihr eintziges Palladium vor sich haben, in Zweiffel ziehen, und dadurch nicht undeutlich zu erkennen geben wollen, daß man unterm Vorwand, daß die Vota Communia Mißtrauen, Spalt- und Zertrennung erregten, nach eigenem Gefallen per Majora durchzudringen, die Absicht führe, es möchte auch der andere Evangelische das Reich mit constituirende Theil dazu concurriren oder nicht, als welcher bey dem Gebrauch des Juris eundi in partes nie auf etwas anders, als auf seine, und seiner Glaubens-Genossen eigene Sicherheit und Aufrechthaltung der Gerechtigkeit, folglich auf keines andern Offension gesehen, und mit solcher Vorsichtigkeit, und so gar selten mit Abgebung derer Votorum Communium (woran Evangelischer Seits ungerne gegangen, und nicht so leicht eine allgemeine Zusammenstimmung in einer Sache bewürcket wird) verfahren, daß man eher des Corporis Catholicorum approbation sich versehen hätte, da in so vielen Vorfallenheiten genugsam gezeiget worden, wie gerne man ihnen zu fügen so bereit, als willig sey.

Anlangend die Stadt-Cöllnische Sache selbst, obgleich dieselbe bey der gemeinen Regul des Juris eundi in partes ihre Erledigung findet; So ist jedoch insonderheit bekandt, was gestalt die Stadt Cölln ihr Moterations-Gesuch vornemlich mit auf den Verfall ihrer Commercien, Handelschafft und Fabriquen setzt, und weil man von Seiten der Evangelischen über diese angebliche Ursach zuertheilender Moderation nicht weniger, als Catholischen Theils zu cognosciren hat; so wird man wol die Freyheit mit zu sentiren haben, daß man bey denen habenden guten Nachrichten von dem nicht geringen Beytrag der Evangelischen zu gemeinen Stadt-Wesen, und deren Handelschafft, wovon das Publicum grossen Nutzen gehabt, glaube, daß der Magistrat eben zu der Zeit mit dem Moderations-Gesuch hervor zu kommen gemüßiget worden, da er durch Niederlegung der Evangelischen ihrer Handelschafft, und guten Theils deren Hinwegbegebung aus der Stadt den grossen Abgang gespühret, und durch unnöthige Process-Kosten, die schon gehabte Schulden-Last gehäufft, wenigstens hat man Evangelischer Seits sich nicht verbunden zu seyn erachtet, vor die Violation des Westphälischen Friedens, Krafft welches sowohl als vermöge des Executions-Haupt Recessus §. Was dann die übrigen ꝛc. 34. und daselbst allegirten, und von denen absonderlich Deputirten unterschriebenen Verzeichnüß Num. 10. die Evangelische in statum anni 1624. und in specie in die Jura Civitatis & exercitii privati restituiret werden sollen, dem Stadt-Magistrat, quasi re bene gesta eine Belohnung mit-ertheilen zu helffen, mithin andere dadurch aufzubringen, auf gleiche Weise die Reichs-Grund-Gesetze zu brechen. Wie unwürdig sich diejenige aller Privilegien, und sonst habenden Guthaten gemacht, und wie wenig derjenige Justitz verdiene, welcher solche selbst andern nicht will angedeyhen lassen, ist aus denen legibus fundamentalibus, welche sich auf die natürliche Rechte und Billigkeit gründen, zu Tage, und da die Evangelischen zu Cölln nicht einmal Processe beym Käyserl. Reichs-Cammer-Gericht, als wovon sie untern 22. Februarii 1716. an hiesige Reichs-Versammlung gewiesen worden, zu erhalten vermocht, und die leidige Erfahrung bezeuget, was man Evangelischer Seits hieselbst vor Hoffnung zur Dictatur, geschweige Vortrag und Erledigung, ihrer Sachen sich machen kan; So wird man dem Corpori Evangelico um so weniger verdencken können, wenn man sich eines rechtmäßigen Mittels bedienet, um eine anher gewiesene, und in fremde Länder so gar beschriebene Sache zur Sprach zu bringen, als man der Stadt Cölln gar nichts abgeschlagen, sondern es nur dahin einleitet, um dieselbe Justitz, welche die Stadt vom Reiche, als allen Evangelischen mit verlangt, auch deren Glaubens-Genossen, als ihren Stadt-Eingesessenen wiederfahren zu lassen. Und gleichwie es in der Stadt eigenen Mächten stehet, ihre Intention wegen suchender Minderung des Matricular-Anschlags zu befördern; Also kan man bey einem ohne dem nicht so eiligen Wercke nicht absehen, was man Catholischer Seits wider der Evangelischen Votum Commune haben könne, es seye dann, daß man diese per Majora obligiren wollen, ihre Glaubens-Genossen gantz Hülffloß zu lassen, und dagegen wider diejenigen, so sie drücken, keine Violation des Friedens, oder gebührende Bestraffung zu regen, sondern die Verbrecher durch Verstattung ihres eigenen Willens noch kühner zu machen: Welches, da es keineswegs zu vermuthen, sonst die Grund-Veste des Reichs, so auf der Gerechtigkeit stehet, ohnmöglich anders, als fallen kan;

So zweiffelt man nicht, man werde gesamter Hand den Stadt-Magistrat zu seiner Schuldigkeit und dahin anweisen, daß er nicht durch Fortsetzung der neuerlichen Thätlichkeiten wieder die Evangelischen Eingesessene (welche fast von etlichen Seculis her zu Cölln stabiliret, und schon wegen eben der Gerechtsamen gleich nach dem Religions-Frieden berühmte Processe beym Cammer-Gericht zu führen gemüßiget worden sind) die suchende Moderation selbst aufhalte.

ADDENDA.

Ad pag. 141. Num. CIII. *

Schreiben einiger sowohl geist- als weltlichen Stände im Röm. Reich an Pabst Innocentium III. worinn sie demselben die ihrer Seits geschehene Wahl des Röm. Königs Philippi notificiren, de Anno 1198.

REverendo in Christo Patri & Domino Innocentio, sanctæ Romanæ Ecclesiæ summo Pontifici, Germaniarum Principes & magnates, in Christo filii, Magdeburgensis Archiepiscopus, Trevirensis Archiepiscopus, Bisuntinæ sedis Archiepiscopus, Ratisponensis Episcopus, Frisingensis Episcopus, Augustensis Episcopus, Constantiensis Episcopus, Eistedensis Episcopus, Wormatiensis Episcopus, Spirensis Episcopus Brixiensis electus, Hildesemensis Episcopus imperialis aulæ Cancellarius, Abbas Fuldensis, Abbas Hersfeldensis, Abbas de

Tegerſe, Abbas Elvvacenſis, item Rex Boemiæ, Dux Saxoniæ, Dux Bavvariæ, Dux Auſtriæ, Dux Meraniæ, Dux Lotharingiæ, Marchio Miſſenenſis, Marchio Brandeburgenſis, Marchio Moraviæ, Marchio de Rumeſperc, aliique totius Alemanniæ nobiles, debitum & paratum cum omni devotione & obſequio famulatum. Apoſtolicæ beatitudinis eminentia quæ piis ſupplicantium deſideriis & affectibus gratam ſemper conſuevit impertiri benevolentiam & aſſenſum, firmam univerſitati noſtri certitudinem adminiſtrat, quod in iis quæ a ſanctitate veſtra juſtiſſime poſtulamus, benignitatem apoſtolicam debeamus & in exaudiendo perſentire facilem & in exequendo quod petimus declarandum, quod mortuo inclito Domino fructuoſam, Quocirca magnitudini veſtræ duximus noſtro, Henrico, Romanor. Imperatore Auguſto, collecta multitudine Principum, ubi nobilium & miniſterialium imperii numerus aderat copioſus, illuſtrem Dominum noſtrum, Philippum, in Imperatorem Romani ſolii rite & ſolemniter elegimus, quo nec ingenuitate ſublimiorem, nec honorum luce magis conſpicuum neque ad ſceptra & regimina ſacri Imperii gubernacula nec ad Eccleſiam Dei, ſicut dignum eſt & expedit, defenſandam potiorem potuimus invenire. Verum quoniam propter paucos Principes juſtitiæ reſiſtentes ad negotia imperii utiliter pertractanda ad hæc uſque tempora non convenimus, nunc deliberatione habita cum prædicto Domino noſtro Rege Philippo, apud Nurenberc ſolemnem curiam celebravimus, unanimiter, ita Domino noſtro, diſponente altiſſimo, contra turbatores ſuos adjutorium præſtituri, quod nullus in Imperio & in terris quas ſereniſſimus frater ſuus habuit ipſius audebit dominium recuſare. Qvocirca dignitatis apoſtolicæ clementiam omni ſtudio & attentione rogamus ut precum noſtrarum interventu, qui Romanæ Eccleſiæ ſtatum optimum ſemper dileximus, ad jura imperii manum cum injuria nullatenus extendatis, diligentius attendentes quod non ſuſtinemus jus Eccleſiæ ab aliquo diminui aut infringi. Igitur favorem Veſtrum & benevolentiam excellentiſſimo Domino noſtro fructuoſius impendatis, & ejus honores accommoda ita, ubi poteſtis, erigere dignemini cum effectu ut juſtitiæ non dominetur iniquitas, ſed ſubdatur ſemper falſitas Veritati. Monemus inſuper & precamur, ut dilecto amico noſtro devoto & fideli Domini noſtri Regis Philippi Marcualdo, Marchioni Anchonenſi, Duci Ravennenſi, procuratori regni Siliciæ, imperialis aulæ Senescalco, in negotiis Domini noſtri apoſtolicam præſtetis benevolentiam & favorem, nec reſiſtentibus ei præbeatis adjutoria, ſicut de veſtra confidimus ſanctitate; certiſſime ſcientes quod omnibus viribus quibus poſſumus Romam in brevi cum ipſo Domino noſtro divinitate propitia veniemus pro imperatoriæ coronationis dignitate ipſi ſublimiter obtinenda. Hæc omnia vobis tam ex noſtra, qui præſentes exiſtimus, quam ex parte aliorum Principum ſcripſimus, quorum nuntios & literas habuimus; qui etiam Domino noſtro fidelitatem fecerunt & hominium; quorum nomina ſunt hæc: Patriarcha Aquilegienſis, Archiepiſcopus Bremenſis, Verdenſis, Halberſtatenſis, Merſeburgenſis Epiſcopi, Nuvvenburgenſis, Monaſterienſis, Oſnaburgenſis, Babeburgenſis Epiſcopi, Patavienſis, Curienſis, Tridentinus Epiſcopi, Metenſis, Tullenſis, Verdunenſis, Leodienſis Epiſcopi, Comes Palatinus Burgundiæ, Dux Caringiæ, Dux Karinthiæ, Dux de Bites, Marchio de Lanneſperc, Marchio de Voheberc, Comes Palatinus de Tuing, Comes Palatinus de Witelinesbach, & alii quam plures Comites & nobiles, quorum hic nomina reticemus. Datum Spiræ V. Kal. Junii.

Ad pag. 141. Num. CIII. **

Pabſts Innocentii III. Antwort auf vorherſtehendes Schreiben/ de Anno 1198.

Principibus Alamanniæ.

Litteræ quæ nobis fuerunt ex parte quorundam veſtrum per dilectum filium P. Judicem Placentinum nuper oblatæ diligenter inveſtigantibus in multis apparuere ſuſpectæ; ſicut idem judex, qui cauſas ſuſpicionis a nobis audivit, viva voce vobis poterit explicare. Qvatuor autem Capitula memoratæ litteræ principaliter continebant, ad quæ per ordinem de conſueta benignitate ſedis apoſtolicæ duximus reſpondendum. In primo capitulo exprimebatur quomodo multi Principes Alemanniæ nobilem virum Philippum, Ducem Sueviæ ſibi præfecerunt per electionem in Regem, cui poſtulabant a nobis favorem apoſtolicum impertiri. In ſecundo rogabant ut non extenderemus manus noſtras ad jura imperii eum injuria, cum ipſi jura Eccleſiæ vellent illibata ſervari. In tertio intimabant, quod Romam erant in breve venturi pro corona imperii præfato Philippo ſolemniter obtinenda. In quarto monebant, ut Marchioni præſtaremus benevolentiam & favorem, nec ei reſiſtentibus auxilium præberemus. Nos autem, ſicut per alias vobis litteras meminimus plenius intimaſſe, ſuper diſcordia, quæ inter vos peccatis exigentibus eſt ſuborta paterna compaſſione dolemus, cum ex ipſa, niſi Deus averterit, multa prævideamus pericula proventura. Audivimus tamen & merita electorum & ſtudia eligentium, videlicet quis & qualis a quibus & qualiter ſit electus, ubi & a quo etiam coronatus; ut non penitus ignoremus ſi cui favor ſit apoſtolicus impendendus. Fuerunt autem qvidam homines peſtilentes, & adhuc multi ſunt tales, qui nunquam vellent videre concordiam inter Eccleſiam & imperium, ut liberius ſuas poſſent iniquas perficere voluntates, mentientes quod nos ad diminutionem & depreſſionem imperii nequiter laboremur, cum potius ad promotionem & conſervationem ipſius efficaciter intendamus; quia licet quidam Imperatores Eccleſiam vehementer afflixerint, alii tamen eam multipliciter honorarunt; atque utinam ita nobis Eccleſiæ jura ſervata fuiſſent illæſa ſicut nos imperii volumus illibata jura ſervari: quia ſic jura noſtra & recuperare volumus & ſervare, ut aliena nec invadere nec impedire velimus. Cum autem imperialis corona ſit a Romano Pontifice concedenda, eo rite prius electo in Principem & prius in Regem legitime coronato, talem ſecundum antiquam & approbatam conſuetudinem libenter ad coronam ſuſcipiendam vocabimus, & iis de more perfectis, quæ ad coronationem Principis exiguntur, eam ſibi favente Domino ſoleminter conferemus. Dignum vero reſponſione non credimus quod ſcriptum fuit ſuper negotio Marchionis, cum, ſi plenius iis qui ſcripſerunt ejus iniquitas & perfidia patuiſſent, non pro ipſo ſed contra ipſum nos debuiſſent per ſuas litteras exorare, quia juramenta, quæ jam tertio nobis exhibuit, tamquam perfidus violavit, atque regnum Siciliæ, quod ad jus & proprietatem apoſtolicæ ſedis non eſt dubium pertinere, contra fidelitatem & hominium quæ fecerat cariſſimo in Chriſto filio noſtro Friderico illuſtri Regi Siciliæ ratione terræ, quam tenebat in regno, & nobis & ipſi moliebatur auferre, volens ſe ipſum, ſicut pro certo cognovimus, facere Regem; qui cujus conditionis exiſtat, veſtra prudentia non ignorat. Propter quod & ab inclitæ recordationis Conſtantia Imperatrice meruit publice diffidari, & a nobis propter hæc & alia facinora, quæ in gravem imperii commiſit & committit injuriam, cum ſuis fautoribus excommunicationis laqueis irretiri; qui ſuis exigentibus culpis ita cum ſuis fautoribus per Dei gratiam eſt compreſſus ut quaſi diffidens longe aliud cogitare cogatur. Monemus ergo veſtram univerſitatem & exhortamur in Domino quatinus in devotione ſacroſanctæ Romanæ Eccleſiæ matris, tamquam ſpeciales filii perſiſtentes, de ipſa quid rectum & honeſtum eſt ſentiatis avertentes aures ab iis, qui fallaciis & mendaciis innocentiam & juſtitiam ſubvertere moliuntur: quia per merita beatiſſimi Petri, cui, licet indigni, ſucceſſimus in apoſtolatus officio, præcedente Chriſti gratia & ſequente illa curabimus diligenter efficere, quæ ad divini nominis gloriam, apoſtolicæ ſedis honorem imperialis excellentiæ magnitudinem, ſalutem animarum & corporum redundabunt.

Ad pag. 142. Num. CIV. *

Schreiben einiger Reichs-Stände von Seiten des Röm. Königs Philippi an Pabſt Innocentium III. worinn ſie ihn erſuchen jetztgenennten König gewöhnlicher maſſen zu crönen, de An. 1199.

SAnctiſſimo Patri ac Domino Innocentio ſacroſanctæ Romanæ ſedis ſummo & univerſali Pontifici, Dei gratia Magdeburgenſis, Bremenſis Archiepiſcopi, Warmatienſis, Patavienſis, Ratisponenſis, Conſtantienſis, Auguſtenſis, Ekſtadenſis, Havelbergenſis, Brandeburgenſis, Miſnenſis, Nuemburgenſis Epiſcopi, Babenbergenſis electus, Fuldenſis, Herſefeldenſis, Campidonenſis Abbates, Rex Boemiæ, Dux Zaringiæ & Rector Burgundiæ, Dux Saxoniæ, Dux Auſtriæ & Stiriæ, Dux Meraniæ, Turingiæ Lantgravius, Marchio Moraviæ Orientalis, Miſenſis, Brandeburgenſis Marchiones, de Orlamund, de Summerſenberch, de Brenen, de Witin Comites, ſalutem & debitam in Chriſto reverentiam. Extimare non valet ratio, nec rudis ſimplicitas hoc poteſt credere, ut inde juris cujusque ſurgat turbatio ubi juris ſoliditas permanſit hactenus inconvulſa. Quis tam duri etiam tamque perverſi ſenſus extimet ut inde emanet ſuperſtitio ubi quieſcere debet ſanctitas? Divina enim ordinatione, non humano judicio, pie & ſalubriter eſt proviſum ut in Urbe Romana, ubi olim erat caput ſuperſtitionis, illic quieſcere caput ſanctitatis; & ſuppliciter omnibus eſt orandum, ut ad extremitatem non retrahatur principium, ne omega dicatur revolaſſe ad alpha. Non ergo ſacro ſanctæ Romanæ ſedis ſanctitas & cuncta pie fovens paternitas hoc ſentire ullo modo nos permittit, ea quæ juri diſſona & honeſtati contraria a Domino Prænestino veſtræ ſanctitatis, ut ipſe aſſerit, Legato in Romanorum Regis electione ſunt indecenter nimium perpetrata, ut de veſtræ miræ prudentiæ prodierint conſcientia, nec ſanctiſſimam ſancti cœtus Cardinalium credimus huc convenientiam acceſſiſſe. Quis enim huic ſimilem audivit audaciam; Quis verus accedere poteſt teſtis fore hactenus ſic præſumptum, cum nec hoc teſtetur fabula, nec, affirmet res geſta, nec cujusquam hoc codicis aſſeveret ſeries? Ubinam legiſtis, o ſummi Pontifices, ubi audiſtis; ſan-

ſancti patres, totius Eccleſiæ Cardinales, anteceſſores veſtros, vel eorum miſſos Romanorum Regum ſe electionibus immiſcuiſſe, ſic ut vel electorum perſonam gererent, vel ut cognitores electionis vires trutinarent; Reſpondendi inſtantiam vos credimus non habere. In Romanorum enim electione Pontificum hoc erat imperiali diademati reſervatum, ut eam Romanorum Imperatorum auctoritate non accommodata ullatenus fieri non liceret. Imperialis vero munificentia, quæ cultum Dei ſemper ampliare ſtuduit, & ejus Eccleſiam privilegiorum ſpecialitate decorare curavit, hunc honoris titulum Dei Eccleſiæ reverenter remiſit, quod conſtitutio primi Henrici evidenter explanat, cujus ſeries hæc eſt: *Vt nullus miſſorum noſtrorum cujuſcunque impeditionis argumentum in electione Romani Pontificis componere audeat omnino prohibemus.* Si laicalis ſimplicitas bonum, quod de jure habuit reverenter contempſit ſanctitas pontificalis ad bonum, quod nunquam habuit quomodo manum ponit? Sed cum veſtræ ſanctæ curiæ tamquam piæ matris nos tangat opprobrium, cum ad Romani Imperii ſimus aſcripti titulum ejus injuriam cogimur non tacere. Vobis ergo ſuprascriptorum Principum cum dolore aperit univerſitas, quod Prænestinus Epiſcopus in Romanorum Regis electione contra omnem juris ordinem ſe ingeſſit nec videre poſſumus, cujus perſonam inculpabiliter ſe gerat. Gerit enim vel perſonam electoris, vel perſonam cognitoris. Si electoris, quomodo quæſivit opportunitatem qualiter arbitris abſentibus mendatio veritatem & crimine virtutem mutaret; Quomodo enim ea pars Principum quam numerus ampliat, quam dignitas effert, injuſte nimium eſt contemta; Et ſi cognitoris hanc geſtare non potuit. Romanorum enim Regis electio, ſi in ſe ſciſſa fuerit, non eſt ſuperior judex cujus ipſa ſententia integranda, ſed eligentium voluntate ſpontanea conſuenda. Mediator enim Dei & hominum homo Chriſtus Jeſus, actibus propriis & dignitatibus diſtinctis, officia poteſtatis utriusque diſcrevit; ut & Deo militans, minime ſe negotiis implicaret ſecularibus, ac viciſſim non ille rebus divinis præſidere videretur, qui eſſet negotiis ſecularibus implicatus. Sed ſi vos judicem confitemini, factum hoc excuſationem habere non poteſt. Veſtrum enim in vos poſſumus exerere gladium; quia abſente alia parte, ſententia a judice dicta nullam habeat firmitatem. Quid ergo prædicti Prænestini ſententia in Ottone firmare potuit, cum nihil ante in eo factum ſit? Nam quid erit aut quas vires habere poterit quod ab iis fit quos tenuior compeſcit numerus, quos minor comitatur auctoritas, quod partis alterius reddit abſentia vitioſum? Contra eum ergo qui talia operatus eſt minus decentia veſter ſe rigor exerceat, ſit in eum tamen pie ſæviens diſciplina. Vobis enim, Pater ſanctiſſime, inſinuare decrevimus, quia electionis noſtræ vota in ſereniſſimum Dominum noſtrum Philippum Romanorum Regem & ſemper Auguſtum una voce, uno conſenſu contulimus, hoc ſpondentes, hoc firmiter promittentes, quod a veſtra & Romanæ ſedis obedientia non recedet, & eum Deo & vobis ſua devotio reddet acceptum, & filialis eum timor imbuet, & defenſoris eum ſtrenuitas commendabit. Unde petimus, ut veniente tempore & loco, ſicut veſtri officii eſt, unctionis ipſi beneficium non negetis.

Ad pag. 144. Num. CVII. *

Pabſts Innocentii III. Breve an geiſt- und weltliche Fürſten im Röm. Reich, worinn er ſie ermahnet, Kayſer Ottonem IV. vor ihren Herrn und Kayſer zu erkennen, de Anno 119-.

Univerſis tam Eccleſiaſticis quam ſecularibus Principibus Alamanniæ.

ETſi quidam Imperatores Romani Eccleſiam in multis afflixerint, multi tamen eam in pluribus honorarunt, ita quod per devotionem & liberalitatem ipſorum magnifica beneficia vovimus Eccleſiæ proveniſſe. Vnde non eſt aliquo modo credendum quod, ſicut peſtilentes aliqui mentiuntur volentes inter Eccleſiam & imperium immortalem diſcordiæ materiam ſuſcitare, ad depreſſionem intendamus imperii; per quod, ſi fuerit bene ordinatum, Eccleſiam non ſolum defendi credimus, ſed etiam exaltari. Novimus etinim & vos noſtis, quod ejus proviſio principaliter & finaliter nos contingit; principaliter quidem, quia per Eccleſiam de Græcia pro ipſius ſpecialiter fuit defenſione translatum; finaliter autem, quoniam etſi alibi coronam regni accipiat, a nobis tamen Imperator imperii recipit diadema in plenitudinem poteſtatis. Attendentes autem olim quantum diſpendium ex defenſoris defectu pateretur Eccleſia, quantumque detrimentum ex Imperatoris carentia ſentiret religio Chriſtiana, licet expectaverimus expectantes, ſi forte vos ipſi ſaniori uſi conſilio tantis malis finem imponere curaretis, vel ad divinum & noſtrum ſaltem recurreretis auxilium, ut per Deum & nos veſtro ſtudio mediante tanta diſſenſio ſopiretur, quia vos ſuper hoc negligentes invenimus & remiſſos, ut noſtrum exequeremur officium, vos per litteras

teras noſtras paterna curavimus ſollicitudine commonere ut timorem Domini habentes præoculis, & imperii zelantes honorem, ne vel annullaretur dignitas vel libertas deperiret ipſius, ad proviſionem ipſius melius intendere curaretis, alioquin, quia mora trahebat periculum ad ſe grava, nos quod expedire ſciremus utiliter procurantes, curaremus ei apoſtolicum impertiri favorem quem crederemus majoribus ſtudiis & meritis adjuvari. Cum autem nobis ad litteras iſtas, quas ad multos veſtrum novimus perveniſſe, nec verbo fuiſſet nec facto reſponſum, expectavimus iterum donec audivimus quod per ſtudium & ſollicitudinem bonæ memoriæ Conradi Archiepiſcopi Moguntini a noſtra præſentia redeuntis fuerit procuratum, ut quidam Veſtrum ad commune colloquium convenirent de proviſione, imperii tractaturi; Vnde, ne videremur ab incepto deſiſtere, litteras noſtras ad vos per proprium nuntium duximus deſtinandas, conſilium noſtrum vobis exponentes fideliter, & ſuper iis, quæ neceſſaria videbantur diligentius inſtruentes. Ceterum cum nec per expectationem diutinam, nec exhortationem honeſtam, nec inſtructionem plenariam fuerit diſcordiæ prioris incommodum ſequentis concordiæ commoditate purgatum, ne quid ex contingentibus omittere videremur, venerabilem fratrem noſtrum Prænestinum Epiſcopum apoſtolicæ ſedis Legatum, virum religione conſpicuum, præditum honeſtate, magnum Eccleſiæ Dei membrum, quem inter ceteros fratres noſtros ſpecialis dilectionis brachiis amplexamur, & cum eo dilectum filium magiſtrum Philippum Notarium noſtrum, virum providum & diſcretum, nobis & fratribus noſtris merito ſuæ probitatis carum admodum & acceptum, ad partes veſtras duximus deſtinandos, qui cum venerabili fratre noſtro Octaviano Oſtienſi Epiſcopo apoſtolicæ ſedis Legato, primum locum poſt nos in Eccleſia Romana tenente, ſi tamen ipſe a negotiis illis quibus tenebatur in regno Francorum ſe poſſet utiliter expedire, ad vos ſimul accederent, & ex parte noſtra monerent ſalubriter & inducerent diligenter, ut per vos ipſos cum eorum, ſi neceſſe foret, conſilio & præſidio ad concordiam intendere curaretis, vel ſi forte per vos deſiderata non poſſet concordia provenire, noſtro vos committeretis arbitrio vel conſilio, ſalva in omnibus tam libertate veſtra quam imperii dignitate, cum neminem magis quam Romanum Pontificem mediatorem in hoc vos habere deceret, qui voluntatibus & rationibus intellectis provideret, quod eſſet juſtum & utile, vosque per auctoritatem ca litus ſibi datam ſuper juramentis exhibitis quoad famam & conſcientiam liberaret; & ad quem negotium imperii ex cauſis ſuperius aſſignatis non eſt dubium pertinere. Ceterum quoniam hactenus nec expectationis noſtræ modeſtia, nec exhortationis ſtudium, nec conſilii maturitas, nec inſtructionis diſcretio vos commovit, nec Legatorum noſtrorum usque adeo ſollicitudo profecit, ut vel per vos ipſos ſepulta diſcordia, ſicut vos ſæpe monuimus, concorditer ad proviſionem intenderetis imperii, vel conſilio aut arbitrio noſtro committere vos velletis, cum diſpendium Eccleſiæ, quæ diutius nec vult nec debet idoneo defenſore carere, ſuſtinere nolimus ulterius vel diſſimulare jacturam populi Chriſtiani, cum alteri de veſtris electis favorem impendere non poſſimus propter excommunicationem publicam, perjurium manifeſtum, & vulgatum perſecutionem, quam progenitores ejus & ipſe in apoſtolicam ſedem & Eccleſias exercere nullatenus dubitarunt, propter inſolentiam etiam quam exercuerunt in Principes & alios ſibi ſubjectos, & ne libertas Principum in Imperatoris electione vileſcat ſi non per electionem, ſed ſucceſſionem transferri a patribus in filios & in fratres a fratribus imperium videatur, conſentire in alterum nos oportet. Fuit enim nobilis vir Philippus Dux Sueviæ a bonæ memoriæ Celeſtino Papa, prædeceſſore noſtro, propter invaſionem & devaſtationem patrimonii beati Petri commonitione ſecundo præmiſſa publice ac ſolemniter excommunicationis ſententia innodatus, cum in Tuſcia moraretur. Quod ipſe poſtmodum recognovit, dum per nuntium ſuum ab ipſo prædeceſſore noſtro abſolutionis beneficium poſtulavit, & poſtmodum a tunc Sutrino Epiſcopo, quem cum Abbate ſancti Anaſtaſii pro liberatione venerabilis fratris noſtri Salernitani Archiepiſcopi miſeramus, contra formam mandati noſtri de facto ſolummodo, quia de jure non potuit, per ſuam electionem apud Wormatiam occulte ſe fecit abſolvi. Vnde patet quod fuerit excommunicatus electus, & videtur non immerito quod adhuc ſit ex eadem cauſa excommunicationis ſententia innodatus, cum prædictus Epiſcopus eum auctoritate ſua non poſſit abſolvere, auctoritate vero noſtræ delegationis nec plus nec aliter liceret hoc ipſi, quam quod ei fuerat ab apoſtolica ſede conceſſum. Ex eo etiam excommunicationis ſententiæ ſubjacere creditur, manifeſte quod cum perfidus Marcualdus, Dei & Eccleſiæ inimicus, cum univerſis fautoribus tam Theutonicis quam Latinis excommunicationis vulgatæ vinculis ſuæ iniquitatis meritis ſit aſtri-

ctus, ſicut jam Vobis per litteras noſtras directas per P. judicem Placentinum ipſius Philippi nuntium intimaſſe meminimus, quas ad ipſius Philippi audientiam credimus pervenisſe, ipſe nihilominus, quamvis id non tantum ex relatione ipſius Judicis, ſed etiam per publicam famam ad notitiam ejus devenerit, eidem excommunicato non ſolum communicat, ſed eum in malitia ſua fovet, & per nuntios & litteras ſuas exacuit favorem ipſius ut cariſſimum in Chriſto filium noſtrum Fridericum Siciliæ Regem illuſtrem nepotem ſuum, quem jam hereditate paterna privavit, adhuc privet poſſeſſione materna. Idem etiam contra proprium juramentum, ſuper quo nec conſilium a ſede apoſtolica requiſivit, ambitionis vitio regnum ſibi uſurpare præſumpſit, non alium cauſa neceſſitatis in Regem eligere. Quod utcunque tolerabilius videretur, cum ſuper illo juramento ſedes apoſtolica prius conſuli debuiſſet, ſicut & eam quidam conſuluere prudenter, apud quam ex inſtitutione divina plenitudo reſidet poteſtatis. Nec valet ad plenam excuſationem ipſius, ſi juramentum illud dicatur illicitum, cum nihilominus ſuper eo nos prius conſulere debuiſſet, quam contra ipſum propria temeritate venire; illo præſertim exemplo, quod cum Gabaonitæ a filiis Iſraël per fraudem ſubripuerint juramentum, ipſi tamen, cognita fraude, noluerunt contra illud ſua temeritate venire. Quod autem de genere perſecutorum exiſtat, vos non credimus dubitare, cum Henricus, qui primus imperium de genere hoc accepit, bonæ memoriæ Paſchalem Papam prædeceſſorem noſtrum cum Epiſcopis, Cardinalibus, & multis nobilibus Romanorum præſumpſerit captivare. Fridericus autem pater ipſius Philippi contra felicis recordationis Alexandrum prædeceſſorem noſtrum longe tempore ſchiſma fovit. Henricus frater ipſius Philippi qualiter ſe habuerit circa interfectores ſanctæ memoriæ Alberti Leodienſis Epiſcopi, quem ipſe prius coëgerat exulare, ac Conradus, qui prædictum Oſtienſem Epiſcopum ceperat, ſatis noſtris: qui etiam qualiter venerabilem fratrem noſtrum Auximanum Epiſcopum alapis cædi fecerit, & pilos de barba ejus avelli & tractari eum in pluribus inhoneſte, qualiter quæquæ quosdam familiares Eccleſiæ Romanæ naſo fecerit mutilari, qualiter prædictum Salernitanum Archiepiſcopum captivarit, & quosdam viros eccleſiaſticos flammis terreri fecerit, quosdam vero vivos in mare ſubmergi, ad veſtram credimus audientiam perveniſſe. Hæc ſunt paucæ, de multis injuriis, perſonales quas apoſtolicæ ſedi circa viros eccleſiaſticos irrogarunt. Reales autem injurias ſubticemus, quas ei circa poſſeſſiones eccleſiaſticas intulerunt, nec cui poſſet perverſe intelligenti videri quod pro jure ac honore imperii defendendo injurias hujusmodi perpetrarint, cum nos jus & honorem imperii conſervare velimus per omnia illibatum. Quod idem Philippus Eccleſiæ perſecutor exiterit & exiſtat, ex iis quæ præmiſimus ſatis patet. Quod pater & frater ejus vobis impoſuerint grave jugum, vos ipſi perhibete teſtimonium veritati. Nam ut cetera taceamus, hoc ſolum quod vobis in ſubſtitutione Imperatoris eligendi voluerint adimere facultatem, libertati & honori veſtro non modicum derogarunt. Vnde ſi, ſicut olim patri filius, ſic nunc immediate ſuccederet frater fratri, videretur imperium non ex electione conferri, ſed ex ſucceſſione deberi. Nos igitur, quoniam duobus ad habendum ſimul imperium favere nec poſſumus, nec debemus, nec credimus perſonæ in imperio, ſed imperio in perſona potius providendum, quia etiam ad hoc dignior reputatur, qui magis idoneus reperitur, ex cauſis prædictis, non amaritudinis, ſed rectitudinis zelo, ſicut is novit qui renum eſt ſcrutator & cordium, perſonam Philippi, tamquam indignam quo ad imperium præſertim hoc tempore obtinendum, penitus reprobamus, & juramenta, quæ ratione regni, ſunt ei præſtita decernimus non ſervanda, non tam propter paternos vel fraternos exceſſus quam propriam ejus culpam. Quamvis non ignoremus dictum a Domino: *Ego ſum Deus Zelotes, vindicans peccata patrum in filios usque in tertiam & quartam progeniem in iis qui oderunt me*, id eſt, in iis qui contra me paternum odium imitantur. Cum autem cariſſimus in Chriſto filius noſter Otto, vir ſit induſtrius, providus & diſcretus, fortis & conſtans, & per ſe devotus exiſtat Eccleſiæ, ac deſcendat ex utraque parte de genere devotorum, cum etiam electus in Regem, ubi debuit & a quo debuit, fuerit coronatus, & ipſe ſuæ ſtrenuitatis & probitatis meritis ad regendum & exaltandum imperium idoneus eſſe nullatenus dubitetur, nos auctoritate beati Petri & noſtra eum in Regem recepimus, & regalem ei præcepimus honorificentiam exhiberi, ipſumque ad coronam imperii, ſicut decet, vocare curabimus & eam ipſi ſolemniter & honorifice miniſterio noſtro, Domino concedente, conferre. Monemus igitur univerſitatem veſtram & exhortamur in Domino & in remiſſionem vobis injungimus peccatorum quatenus ei de cetero, ſicut Regi veſtro in Romanorum Imperatorem electo reverenter & humiliter deferatis, regalem ei honorificentiam & obedientiam impendentes. Si enim ſalu-

ſalubribus monitis ac conſiliis noſtris, quæ de corde puro & conſcientia bona & fide non ficta procedunt, prudenter ac reverenter curaveritis acquieſcere, nos cum eodem & pro eodem Rege ad honorem & exaltationem imperii efficaciter intendemus, cum & ipſe nobiſcum pariter, & pro nobis ad honorem exaltationem Eccleſiæ intendere debeat, ut ſperamus; ita, quod eo faciente, qui eſt Rex Regum & Dominus Dominantium, ſacerdos in æternum ſecundum ordinem Melchiſedech, regnum & ſacerdotium diebus noſtris mutuis ſubſidiis optatum recipient incrementum. Super primis etiam juramentis illud auctoritate apoſtolica ſtatuemus, quod ad purgandam & famam & conſcientiam redundabit. Eis autem qui ſuper hoc monitis, conſiliis & mandatis noſtris humiliter acquieverint, ſuper honoribus, dignitatibus & poſſeſſionibus ſuis apud prædictum Regem & ſuos curabimus utiliter providere. Quod ſi etiam idem nobilis vir Philippus de plano acquieſcere vellet & Deo & Eccleſiæ ſatisfacere competenter, paterna eum curaremus ſollicitudine confovere & ad honorem & profectum ejus intendere diligenter. Datum ut ſupra.

Nota 1. Scriptum eſt in eundem modum eisdem usque: ne quid ex contingentibus omittere videamur, cum diſpendium Eccleſiæ, quæ diutius nec valet &c. *usque in finem.*

Nota 2. Scriptum eſt in eundem fere modum miniſterialibus.

Ad pag. 144. Num. CVII. **

Pabſts Innocentii III. Breve an des Röm. Reichs geiſt- und weltliche Fürſten, die ſtreitige Kayſer-Würde zwiſchen denen Röm. Königen Ottone IV. und Philippo betreffend, de Anno 119-.

Univerſis tam Eccleſiaſtcis quam ſecularibus Principidus Alemannæ.

CUm de Diſcordia quæ diebus noſtris peccatis exigentibus ſuper imperio eſt ſuborta vehementius doleamus, quia non, ut aliqui mentiendo confingunt, ad depreſſionem ejus intendimus, ſed ad exaltationem potius aſpiramus, cogitavimus ſæpius intra nos ipſos, deliberavimus quoque freqeenter cum fratribus noſtris & cum aliis viris prudentibus & diſcretis non ſemel tantum tractavimus, qualiter ad ſopiendam diſſenſionem hujusmodi poſſemus imperdere operam efficacem. Fuerunt autem quamplures, qui nobis ſuggerent ut cum duo fuiſſent per diſcordiam in Reges electi, de ſtudiis eligentium & meritis electorum inquireremus ſollicite veritatem, quatenus intelligeremus plenius cui eſſet favor apoſtolicus impendendus. Dicebatur enim de altero quod receptus eſſet a pluribus & inſignia imperialia obtineret. Sed opponebatur protinus contra eum, quod nec eb eo qui potuit, nec ubi debuit, fuerit coronatus, cum Tarantaſienſis Archiepiſcopus, tamquam extraneus, & ad quem id minime pertinet, evocatus, ei regni præſumpſerit imponere diadema. Præterea objiciebatur eidem, quod contra proprium juramentum ſuper quo nec conſilium a ſede apoſtolica requiſierat, regnum ſibi præſumpſerat uſurpare, cum ſuper illo juramento ſedes apoſtolica prius conſuli debuiſſet, ſicut & eam quidam conſulere prudenter, apud quam ex inſtitutione divina plenitudo reſidet poteſtatis. Addebatur etiam contra ipſum quod cumbonæ memoriæ Celeſtinus Papa prædeceſſor noſter ipſum pro temeritate ſua excommunicationis ſententia publice innodaſſet, & nuntii noſtri, quos pro liberatione venerabilis fratris noſtri Salernitani Atchiepiſcopi quondam in Teutoniam miſeramus, datam ſibi formam a nobis in abſolutione ipſius, qui jam in Regem ſe fecerat nominari, minime ſervaviſſent, contra quam nihil agere poterant, idem profecto & excommunicatus electus fuerat in Regem & adhuc excomunicationis ſententia tenebatur aſtrictus. Vnde juxta ſanctorum patrum canonicas ſanctiones ei qui talis exiſtit, non obſtante juramento, fidelitatis eſt obſequium ſubtrahendum. Hoc quoque contra eundem non modicum facere proponebant, quod contra libertatem imperii regnum ſibi jure nitebatur hereditario uſurpare. Vnde ſi, prout olim frater patri ſucceſſerat, ſic nunc ſuccederet frater fratri, libertas Principum deperiret, cum non per eorum electionem, ſed per ſucceſſionem potius, regnum videretur adeptus, ut cetera benignius taceamus quæ contra genus ipſius ſuper oppreſſione tam Eccleſiarum quam Principum opponuntur, ne ipſum perſequi videamur. Ceterum proponebatur pro altero quod ab eo qui potuit & ubi debuit fuerat coronatus, cum a venerabili fratre noſtro Colonienſi Archiepiſcopo, ad quem id pertinet, apud Aquiſgranum in ſolio auguſtali fuerit inunctus & coronatus in Regem. Sed opponebatur eidem quod pauciores eum Principes ſequerentur. Licet autem nobis fuiſſent talia ſæpe ſuggeſta, & ut ſic procederemus conſultum a viris prudentibus & diſcretis, volentes tamen honori veſtro deferre, univerſitatem veſtram paterno commonuimus dilectionis affectu & per apoſtolica vobis ſcripta mandavimus ut Dei timorem habentes præ oculis, & honorem zelantes imperii, ne annul-

laretur dignitas ejus & libertas etiamdeperiret, melius intenderetis ad proviſionem ipſius ; ne, dum foveretis diſcordiam, per vos deſtrueretur imperialis ſublimitas, quæ per veſtrum erat ſtudium conſervanda ; alioquin, quia mora periculum ad ſe grave habebat, nos quod expedire ſciremus ſollicite procurantes, ei curaremus favorem apoſtolicum impertiri quem crederemus majoribus ſtudiis & meritis adjuvari. Gaudemus autem quod licet monita noſtra diſtuleritis hactenus exaudire, nunc tamen redeuntes ad cor, & quid potius expediat attendentes juxta commonitionem noſtram propoſuiſtis ut accepimus, de imperii pace tractare. Monemus igitur univerſitatem veſtram & exhortamur in Domino, & per apoſtolica ſcripta mandamus, in remiſſionem vobis peccaminum injungentes quatenus iis, quæ præmiſimus diligenti meditatione penſatis, ad eum veſtræ dirigatis conſiderationis intuitum qui merito ſtrenuitatis & probitatis. ad regendum imperium eſt idoneus ; quod quaſi præcipuum in hoc negotio procurare debetis ; eum, præſertim hoc tempore, non ſolum imperium probum & ſtrenuum exigat habere rectorem, ſed & Eccleſia nec poſſit nec velit diutius juſto & provido defenſore carere, quem nos poſſimus & debeamus merito coronare ; ab eo penitus animum removentes cui propter impedimenta patentia favorem non debeamus apoſtolicum impertiri. alioquin, unde crederetis diſcordiam vos ſopire, inde contingeret vos majus ſcandalum ſuſcitare ; quoniam præter id quod ſi fieret forte contrarium urbi & pene penitus toti diſpliceret Italiæ, Eccleſia quoque id ferret graviter & moleſte, nec ſe dubitaret pro juſtitia & veritate potenter opponere, quæ Deo deſiderat potius quam hominibus complacere : Eſſetis etiam perditionis occaſio terræ ſanctæ, ad cujus recuperationem totis viribus aſpiramus. Hæc autem vobis prædicimus, non ut libertatis, dignitatis, & poteſtatis veſtræ privilegio derogare velimus, ſed ut diſſeſſionis & ſcandali materiam amputemus, cum is ſit a vobis aſſumendus in Regem quem nos in Imperatorem poſſimus & debeamus merito coronare ; ne ſi ſecus accideret, fieret error noviſſimus pejor priore. Si vero ſalubribus monitis noſtris, quæ de corde puro & conſcientia bona & fide non ficta procedunt, prudenter ac reverenter curaveritis acquieſcere, nos cum eo pariter & pro eo qui rite ſic fuerit promotus in Principem ad honorem & exaltationem imperii efficaciter intendemus, cum & ipſe nobiſcum pariter & pro nobis ad exaltationem Eccleſiæ intendere debeat, ut ſperamus ; ita quod eo faciente qui eſt Rex Regum & Dominus dominantium, ſacerdos in æternum ſecundum ordinem Melchiſedech, regnum & ſacerdotium diebus noſtris mutuis ſubſidiis optatum recipient incrementum. Super juramentis etiam illud auctoritate apoſtolica ſtatuemus quod ad purgandum & famam & Conſcientiam redundabit. Vnde non permittatis vos aliquo modo ſeduci ſub ſpecie pietatis ab iis qui non communem ſed ſpecialem utilitatem inquirunt ; quoniam ad hoc principaliter debet Principis electio procurari, non ut provideatur certæ perſonæ, ſed ut reipublicæ conſulatur. quod utique fieri non poteſt, niſi perſona Principis provida ſit & juſta, ſtrenua & honeſta. Vt autem de noſtro beneplacito & conſilio reddamini certiores, dilectum filium Ægidium Acolythum noſtrum, virum providum & diſcretum, nobis & fratribus noſtris merito ſuæ probitatis acceptum, de cujus plene fidelitate confidimus, ad vos duximus deſtinandum, cui in iis quæ vobis ex parte noſtra proponet indubitata fide credatis. Quia vero per falſarios multa ſolent ſæpius obtineri, ſi forſan, quod non credimus, aliquæ litteræ contra tenorem præſentium ante datam iſtarum quaſi a nobis apparuerint impetratæ, ipſos noveritis, eſſe falſas. Datum Laterani.

Ad pag. 144. Num. CVII. ***

Pabſts Innocentii III. Ausſpruch wegen der dreyen um die Kayſer-Würde ſtreitenden Röm. Könige, in Faveur des Röm. Königs Ottonis IV. de Anno 119-.

IN nonime patris & filii & ſpiritus ſancti. Intereſt apoſtolicæ ſedis diligenter & prudenter de Imperii Romani proviſione tractare, cum imperium noſcatur ad eam principaliter & finaliter pertinere ; principaliter, eum per ipſam & propter ipſam de Græcia ſit translatum, per ipſam translationis actricem, propter ipſam melius defendendam ; finaliter, quoniam imperator a ſummo Pontifice finalem ſive ultimam manus impoſitionem promotionis proprie accipit, dum ab eo benedicitur, coronatur, & de imperio inveſtitur. Quod Henricus optime recognoſcens, a bonæ memoriæ Celeſtino Papa prædeceſſore noſtro, poſt ſuſceptam ab eo coronam, cum aliquantulum abſceſſiſſet, rediens tandem ad ſe, ab ipſo de imperio per pullam auream petiit inveſtiri. Sicut autem nuper tres ſunt in Reges electi, puer, Philippus, & Otto, ſic tria ſunt circa ſingulos attendenda, quid liceat, quid deceat, quid expediat. Circa puerum quidem filium Imperatoris Henrici facie prima videtur quod non

non liceat contra ejus electionem venire, quæ juramento eſt Principum roborata. Nam etſi Juramentum illud videatur violenter extortum, non eſt tamen ideo non ſervandum, cum licet, juramentum quod Gabaonitis præſtiterunt filii Iſraël fuerit per fraudem ſubreptum, illud tamen nihilominus decreverint obſervandum. Præterea etſi a principio fuerit ſic extortum, poſtmodum tamen pater ejus intelligens ſe perperam proceſſiſſe, juramentum relaxavit Principibus, & litteras ſuper ipſius electione remiſit ; qui poſtmodum puerum ipſum, patre abſente, ſponte ac concorditer elegerunt, fidelitatem ei pene penitus omnes &, quidam hominium exhibentes. Vnde non videtur licere contra licita juramenta venire. Videtur etiam non decere, ut cum ipſe apoſtolicæ ſedis ſit tutelæ commiſſus, & ſub ejus protectione receptus, per eam privetur imperio per quam in jure ſuo fuerat confovendus ; maxime cum ſit ſcriptum : *Pupillo tu eris adjutor.* Quod non expediat contra ipſum venire illa præſertim ratione videtur, quod cum idem puer ad annos diſcretionis perveniens intellexerit per Romanam Eccleſiam imperii ſe honore privatum, non tantum non exhibebit ei reverentiam conſvetam, ſed ipſam potius modis quibus poterit impugnabit, & regnum Siciliæ retrahet a devotione ipſius, & negabit ei obſequium conſuetum. Verum contrarium e contra videtur, quod liceat videlicet, deceat, & expediat venire contra electionem ipſius. Quod liceat videtur ex eo quod juramenta illa fuerunt illicita & electio indiſcreta. Elegerunt enim perſonam non idoneam, nec non ſolum imperio, ſed nec alicui officio congruentem, puerum videlicet vix duorum annorum, & nondum ſacri baptiſmatis unda renatum. Vnde non videntur tam illicita & indiſcreta juramenta ſervanda. Nec obeſt quod de Gabaonitis objicitur, cum juramentum illud potuerit ſine Iſraelitici populi læſione ſervari, hæc autem ſervari nequeant abſque gravi jactura, non unius gentis, ſed Eccleſiæ damno & diſpendio populi Chriſtiani. Nec obſtat, quod opponitur juramenta illa licita ſecundum intentionem jurantium extitiſſe. Intelligebant enim, quod etſi eum tunc in Imperatorem eligerent, non tamen ut tunc imperaret, ſed poſtquam ad legitimam perveniret ætatem. Sed qualiter de ipſius idoneitate poterant judicare ? Nonne potuiſſet eſſe ſtultus, vel usque adeo improvidus, ut eſſet indignus minori etiam dignitate ? Sed pone illos intellexiſſe ut tandem imperaret cum eſſet idoneus ad imperium gubernandum, interim autem pater reipublicæ provideret. Caſus poſtmodum intervenit propter quem non poteſt nec debet juramentum hujusmodi obſervari, de quo Principes nullatenus cogitabunt, ſcilicet patris deceſſus. Vnde cum per procuratorem non poſſit imperium procurari, nec Imperator debeat fieri temporaliter, nec poſſit aut velit Eccleſia Imperatore carere, videtur quod liceat imperio in alio providere. Quod non deceat ipſum imperare, patet omnibus manifeſte. Numquid enim regeret alios qui regimine indiget aliorum ? Numquid tueretur populum Chriſtianum qui eſt alienæ tutelæ commiſſus ? Sed nec obſtat quod objicitur, ipſum eſſe tutelæ noſtræ commiſſum, cum non ſit nobis commiſſus ut ei obtineamus imperium, ſed regnum Siciliæ potius defendamus. Patet enim illud idem ex verbo ſcripturæ dicentis : *Væ terræ cujus Rex puer eſt*, & rurſus *cujus Principes mane comedunt.* Quod non expediat ipſum imperium obtinere patet ex eo quod per hoc regnum Siciliæ uniretur imperio, & ex ipſa unione confunderetur Eccleſia. Nam, ut cetera pericula taceamus, ipſe propter dignitatem imperii nollet Eccleſiæ de regno Siciliæ fidelitatem & hominium exhibere, ſicut noluit pater ejus. Nec valet quod opponitur quod non expediat venire contra electionem ipſius ne poſtmodum moleſtet Eccleſiam, per quam imperium ſe cognoverit amiſiſſe. Nunquam enim vere dicere poterit quod Eccleſia imperialem ei abſtulit dignitatem, cum potius patruus ejus non ſolum imperium ſed & paternam hereditatem invaſerit, & maternam poſſeſſionem occupare per ſuos ſatellites machinetur, ad cujus defenſionem Eccleſia Romana non ſine multis laboribus & expenſis prudenter & potenter intendit. De Philippo videtur ſimiliter, quod non liceat contra ejus electionem venire. Cum enim in electionibus circa electores zelus, dignitas & numerus attendatur, & de zelo non ſit facile judicare, cum ipſe a pluribus & dignioribus ſit electus, & adhuc plures & digniores Principes ſequantur eundem, juſte videtur electus. Vnde contra juſtam & legitimam electionem non videtur licere venire. Quod non deceat videliter ſimiliter, ne videlicet videremur noſtrarum injuriarum ultores ſi, quia pater & frater ejus fuerunt Eccleſiam perſecuti, eum perſequi nos vellemus, & aliorum culpam in pœnam ejus præter officii noſtri debitum immutare ; cum potius præcipiatur a Domino : *Diligite inimicos veſtros, benefacite bis, qui oderunt vos, & orate pro perſequentibus & calumniantibus vos.* Quod non expediat, patenter apparet. Cum enim potens ſit tam terra, quam opibus & perſonis, non videtur expedire ut contra torrentem brachia diriga-

mus, tam potenti nos taliter opponentes, ut eum reddamus nobis & Eccleſiæ inimicum, & ne majorem videremur diſcordiam ſuſcitare, fieretque noviſſimus error pejor priore, cum nos potius pacem inquirere & perſequi & evangelizare aliis debeamus; quæ fovendo illum poſſet de facili provenire. Verum contra videtur quod liceat nos ei opponere. Fuit enim juſte & ſolemniter per prædeceſſorem noſtrum excommunicationis ſententia innodatus; juſte, quia B. Petri patrimonium partim per violentiam occuparat, partim damnificarat incendiis & rapinis, & ſuper hoc commonitus ſemel & iterum per fratres noſtros ſatisfacere non curarat; ſolemniter, quoniam in celebratione Miſſarum in Eccleſia beati Petri in feſtivitate non parva, quod ipſe poſtmodum recognovit cum pro abſolutione ſua nuntium ad ſedem apoſtolicam deſtinavit, & cum tandem per delegatos noſtros contra formam mandati noſtri poſt electionem ſuam ſe fecit abſolvi. Vnde patet quod fuerit excommunicatus electus. Videtur quoque forſan aliquibus quod nondum ſit ab excommunicationis vinculo abſolutus, cum quondam Sutrinus Epiſcopus in abſolutione ipſius formam non ſervaverit ſibi datam, cum forma data eidem fuerit hæc, ut pro abſolutione venerabilis fratris noſtri Salernitani Archiepiſcopi, quem ante abſolutionem ipſius mandabamus ab ergaſtulo ſuæ captivitatis abſolvi, ei laborem itineris veniendi ad ſedem apoſtolicam relaxaret, & poſtmodum recepto ab eo publice, ſecundum formam Eccleſiæ juramento quod ſuper iis, pro quibus excommunicatus fuerat, mandato noſtro pareret, munus ei abſolutionis impenderet; ſed ipſe nondum Archiepiſcopo abſoluto, & nullo ab eo juramento recepto, non in publico, ſed clam, ipſum abſolvere de facto ſolummodo, quia de jure non potuit, eſt conatus, propter quem ejus exceſſum, cum ipſum rediens recognoverit, ab epiſcopatu remotus, in monaſterio diem clauſit extremum. Præterea cum nos Marchaldum & omnes fautores ipſius tam Theutonicos, quam Latinos excommunicationis ſententia ſæpius innodemus, & ipſe non ſolum fautor, ſed auctor iniquitatis ejus exiſtat, patet eum excommunicationis ſententiæ ſubjacere.

Præterea cum notorium ſit ipſum juramentum fidelitatis puero præſtitiſſe, & nunc regnum Theutonicum &, quantum in eo eſt, imperium occupaſſe conſtat eum perjurii eſſe reum. Sed objicitur quod ſi, quemadmodum ſuperius eſt expreſſum, juramentum illud illicitum reputemus, quomodo dicimus eum reum eſſe perjurii & transgreſſorem præſtiti juramenti quod dicitur non ſervandum? Sed reſpondetur, quod etſi juramentum illud illicitum fuerit, non tamen ab eo temeritate propria reſilire, ſed noſtram prius debuiſſet conſulere voluntatem, ad exemplum illius juramenti, quod filii Iſrael Gabaonitis præſtiterant; quod licet fuerit per fraudem ſurreptum, non tamen ſua temeritate reſilierunt ab eo, ſed Dominum conſulere decreverunt. Præterea cum omne quod contra conſcientiam fit, ædificiet ad gehennam, quia ſecundum Apoſtolum omne quod non eſt ex fide, peccatum eſt, & idem Philippus ſuper hoc negotio taliter ſe excuſet quod regnum aliter nullatenus accepiſſet niſi noſſet, quod illud invadere alii diſponebant, patet eum credidiſſe juramentum illud fuiſſe ſervandum, & ex eo quod venit taliter contra illud, ejus eſſe conſcientiam vulneratam. Sic ergo videtur quod licite nos excommunicato & perjuro debeamus apponere & ejus conatibus obviare. Quod ei nos opponere deceat manifeſte videtur ex eo, quod ſi, prout olim patri filius, ſic nunc immediate ſuccederet frater fratri, videretur imperium ei non ex electione conferri, ſed ex ſucceſſione deberi, & ſic efficeretur hereditarium, quod debet eſſe gratuitum; præſertim cum non ſolum Federicus ſubſtituerit ſibi filium, ſed Henricus etiam filium ſibi voluerit ſubrogare; & per hoc forſan in poſterum abuſio traheretur in uſum. Quod autem expediat opponere nos Philippo liquet omnibus manifeſte. Cum enim perſecutor ſit & de genere perſecutorum fuerit oriundus, ſi non opponeremus nos ei videremur contra nos armare furentem & ei gladium in capita noſtra dare. Henricus enim, qui primus imperium de genere hoc accepit, perſecutionem graviſſimam in Eccleſiam ſuſcitavit, & bonæ memoriæ Paſchalem Papam, qui eum coronavit, cum Epiſcopis Cardinalibus & multis nobilibus Romanorum cepit per violentiam & perfidiam, & tamdiu tenere præſumpſit, donec pro liberatione non ſua, ſed eorum qui fuerant capti ſecum, quos minabatur mutilare tyrannus, privilegium quodcumque voluit ei fecit; Cumque poſtmodum idem Paſchalis a detentionis ſuæ vinculus liberatus prædictum privilegium, quod dicendum erat potius privilegium, revocaſſet, dictus Henricus præter Cardinalium electionem hæreſiarchas quosdam dati ſibi privilegii occaſione creavit, & idolum contra Eccleſiam Romanam erexit; & extunc ſchiſma usque ad Calixtum tempore longo duravit. Huic de eodem genere ſucceſſit in imperium Fridericus; qui cum Tyburtinos tunc rebelles poſt coronationem ſuam promiſiſſet ad ſubjectionem Eccle-

Eccleſiæ revocare, eos ſibi poſtmodum vendicavit, dicens quod civitatem ipſam vellet in ſpecialem imperii cameram retinere; & ſic eos contra Eccleſiam Romanam armavit. Qui etiam cum bonæ memoriæ Alexander prædeceſſor noſter, tunc Eccleſiæ Romanæ Cancellarius, ad eum a felicis recordationis Adriano Papa, qui eum coronaverat, deſtinatus fuiſſet, lectis litteris in quibus continebatur, quod Imperator deberet Eccleſiæ Romanæ deferre, cum re ipſa ei coronæ beneficium contuliſſet, dicitur cum furore & iracundia reſpondiſſe:

Niſi eſſemus in Eccleſia, jam ſcirent qualiter Theutonicorum enſes incidant. Et protinus eum, infecto negotio pro quo iverat, terram ſuam juſſit exire; & eundem Adrianum moliebatur, ſed fruſtra, cum quibusdam deponere, opponens ei quod eſſet filius ſacerdotis. Ipſe idem poſtmodum contra eundem Alexandrum longo tempore ſchiſma fovit, & quoscunque potuit contra eum conjurare coëgit, in juramento opponens, quod nullo tempore pœnitentiam reciperent de hujusmodi juramento; & ipſe idem ſub eadem forma juravit. Ipſe quoque, cum Venetiis terram Cavalca Comitis, quam occupaverat, & alia quædam Eccleſiæ Romanæ reſtituere per juramenta principum promiſiſſet, ipſam poſtmodum fortius occupavit, & bonæ memoriæ Lucio prædeceſſori noſtro accedenti in Lombardiam ſatis fraudulenter illuſit, ipſum & ſucceſſorem ipſius apud Veronam quaſi obſeſſos tenens. Henricus autem filius & ſucceſſor ipſius in Eccleſiæ perſecutionem ſuæ dominationis execravit primitias, cum beati Petri patrimonium violenter ingreſſus, illud multipliciter devaſtavit; qui etiam quosdam familiares fratrum noſtrorum naſo fecit in injuriam Eccleſiæ mutilari. Ipſe occiſores bonæ memoriæ Alberti, Leodienſis Epiſcopi, quem ipſe coëgerat exulare, poſt interfectionem ipſius in multa familiaritate recepit, & publice participavit eisdem, & beneficia poſtmodum majora conceſſit. Ipſe venerabilem fratrem noſtrum Auximannum Epiſcopum, quia confeſſus eſt coram eo, quod epiſcopatum per ſedem apoſtolicam obtineret, alapis in præſentia ſua cædi fecit, & de barba ejus pilis avulſis, ipſum inhoneſte tractari. Conradus Muſca in cerebro venerabilem fratrem noſtrum Oſtienſem Epiſcopum cepit, & in vinculis poſuit, & inhoneſte tractavit de mandato ipſius, ſicut idem Conradus publice teſtabatur, & ſicut melius apparuit ex poſt facto, cum non ſolum non fuerit evitatus, aut punitus ab ipſo ſed honoribus & poſſeſſionibus dilatatus; Ipſe poſtmodum Siciliæ regnum adeptus, publice proponi fecit edictum ut nullus vel Clericus vel laicus ad Eccleſiam Romanam accederet, nec ad eam aliquis appellaret. Philippus autem de quo agitur ab Eccleſiæ perſecutione incepit, & adhuc in ea perſiſtit. Olim enim patrimonium Eccleſiæ ſibi uſurpare contendens, Ducem Tuſciæ & Campaniæ ſe ſcribebat, aſſerens quod usque ad portas urbis acceperat poteſtatem & etiam illa pars urbis, quæ Trans-tyberim dicitur ejus erat jurisdictioni conceſſa. Nunc etiam per Marcualdum, Diupuldum, & fautores eorum nos & Eccleſiam Romanam perſequitur, & regnum Siciliæ nobis auferre conatur. Si ergo id facit in arido, in viridi quid faceret? Et ſi adhuc aridus & exangvis, utpote cujus adhuc eſt meſſis in herba, nos & Eccleſiam Romanam perſequitur, quid faceret ſi, quod abſit, imperium obtineret? Vnde videtur non irrationabiliter expedire ut prius nos ejus violentiæ opponamus quam amplius invaleſcat. Quod autem etiam in Regibus filii pro patribus ſint puniti divina pagina proteſtatur. Nonne propter peccatum Saulis dictum eſt a Domino per Samuelem: *Stulte egiſti, nec cuſtodiſti mandata Domini Dei tui quæ præcepit tibi, quod ſi non egiſſes, jam nunc præparaſſet Dominus regnum tuum ſuper Iſraël in ſempiternum; ſed nequaquam regnum tuum ultra conſurget.* Salomoni quoque legitur a Domino eſſe dictum: *Quia non cuſtodiſti pactum meum & præcepta mea quæ mandavi tibi, dirumpens ſcindam regnum tuum, & dabo illud ſervo tuo; veruntamen in diebus tuis non faciam propter David patrem tuum, de manu filii tui ſcindam illud.* De Jeroboam ſimiliter dictum fuit a Domino per Achiam: *Ecce ego inducam mala ſuper domum Jeroboam, & percutiam de Jeroboam mingentem ad parietem.* Et ibidem legitur quod interfecit Baaſa Nadab filium Jeroboam, & percuſſit omnem domum Jeroboam, non dimiſit nec unam quidem animam de ſemine ejus donec deleret eam propter peccata Jeroboam, quæ peccaverat, & quibus peccare fecerat Iſraël, & propter delictum quo irritaverat Dominum Deum Iſrael. De Baaſa quoque ſcribitur dixiſſe Dominus: *quia ambulaſti in via Jeroboam, & peccare feciſti populum meum Iſrael, ecce ego demetam poſteriora* Baaſa & poſteriora *Domus ejus.* Achab etiam dictum invenitur a Domino per Eliam: *Ecce ego inducam ſuper te malum, & demetam poſteriora tua, & interficiam de Achab mingentem ad parietem.* Nam & Dominus dicit: *Ego ſum Deus zelotes, vindicans peccata patrum in filios usque in tertiam & quartam progeniem in his qui oderunt me*, id eſt, in his, qui circa me paternum odium

odium imitantur. De Ottone videtur quod non liceat ipſi favere quoniam a paucioribus eſt electus; quod non deceat, ne videámur non ob gratiam ejus, ſed alterius odium, ipſi favorem apoſtolicum exhibere; quod non expediat, quia reſpectu alterius videtur pars ejus debilis & infirma. Verum cum tot vel plures ex his ad quos principaliter ſpectat Imperatoris electio in eum conſenſiſſe noſcantur quot in alterum conſenſerunt, cum non minus idoneitas ſeu dignitas electæ perſonæ, Immo plus quam eligentiam numerus ſit in talibus attendendus, nec tantum pluralitas quoad numerum, ſed ſalubritas quoad conſilium in eligentibus requiratur, & Otto magis ſit idoneus ad regendum imperium quam Philippus, cum Dominus etiam puniat peccata patrum in filios usque in tertiam & quartam progeniem in his qui oderunt eum, id eſt, in his qui patrum peccata ſequuntur, & Philippus progenitorum ſuorum peccata in Eccleſiæ perſecutione ſequatur, cum, etſi non debeamus reddere mala pro malis, ſed benefacere malefacientibus nobis, non tamen debeamus honorem pro injuria in his qui in ſolita, perſeverant malitia compenſare aut contra nos armare furentes, cum Dominus, ut confunderet fortia, humilia elegiſſe legatur, utpote qui David in Regem de poſt fœtantes accepit, videtur quod & liceat, deceat, & expediat ipſi favorem apoſtolicum exhibere. Abſit enim, ut deferamus homini contra Deum aut timeamus vultum potentis, cum ſecundum Apoſtolum non ſolum a malo, ſed ab omni ſpecie mala nos oporteat abſtinere. Scriptum eſt enim: *Maledictus, qui confidit in homine, & qui ponit carnem brachium ſuum.* Nos igitur ex prædictis cauſis pro puero non credimus inſiſtendum ut ad præſens debeat imperium obtinere. Perſonam vero Philippi propter impedimenta patentia penitus reprobamus, & obſiſtendum ei dicimus ne imperium valeat uſurpare. De cetero vero agendum per Legatum noſtrum apud Principes ut vel conveniant in perſonam idoneam, vel ſe judicio aut arbitrio noſtro committant. Quod ſi neutrum elegerint, cum diu expectaverimus, cum monuerimus eos ad concordiam, cum inſtruxerimus eos per litteras & nuntium noſtrum, & conſilium noſtrum eis duxerimus exponendum, ne videamur eorum fovere diſcordiam & dicere cum Ezechia, *ſit pax & veritas* in diebus noſtris, ne ſi ſecuti fuerimus a longe ut videamus finem, cum Petro tandem veritatem, quæ Chriſtus eſt, negare cogamur, cum negotium iſtud dilationem non capiat, cum Otto & per ſe devotus exiſtat Eccleſiæ, & ex utraque parte trahat originem ex genere devotorum, ex parte matris de domo Regum Angliæ, ex parte patris de proſapia Ducum Saxoniæ, qui omnes Eccleſiæ fuere devoti, & ſpecialiter Lotharius Imperator proavus ejus, qui bis pro apoſtolicæ ſedis honore Apuliam eſt ingreſſus, & in obſequio Eccleſiæ Romanæ deceſſit, ei manifeſte favendum, & ipſum recipiendum in Regem, & præmiſſis omnibus quæ pro honorificientia Eccleſiæ Romanæ debent præmitti, ad coronam Imperii evocandum.

Ad pag. 144. Num. CVII. ***

Pabſts Innocentii III. Breve an den Röm. König Ottonem IV. worinn er ihn vor einen rechtmäßigen Kayſer erkennet/ de Anno 119-.

Illuſtri Regi Ottoni, in Romanorum Imperatore electo.

VT non ſolum diſpoſitio rerum & temporum omnipotentem Dominum demonſtraret, ſed ipſa quaſi conformitas operum & eventuum ad ſe invicem eundem omnium fateretur auctorem, cœleſtibus Dominus terreſtria conformavit; ut dum mirabili quadam ſimilitudine reſpondere viderimus ima ſummis, unum & eundem factorem & actorem omnium cognoſcamus. Ipſe etenim licet ſit magnus in magnis, ut mirabilis tamen etiam in minimis appareret, ſicut circa mundi creationem & ſeculorum initia duo magna luminaria in firmamento cœli conſtituit, unum quod illuminaret diem, alterum quod in tenebris radiaret, ſic proceſſu temporum ad firmamentum Eccleſiæ quæ cæli nomine deſignatur, duas magnas inſtituit dignitates; primam quæ illuminet diem, id eſt, in ſpiritualibus ſpirituales informet & animas diabolica fraude deceptas a peccatorum catenis abſolvat, cum ex privilegio ſibi traditæ poteſtatis quos ipſa ligat & ſolvit in terris, Deus ligatos habeat & ſolutus. in cælis; alteram quæ in tenebris radiet, dum in hæreticos mentis coëcitate percuſſos & hoſtes fidei Chriſtianæ, quos nondum oriens ex alto reſpexit, Chriſti & Chriſtianorum punit injuriam, & ad vindictam malefactorum, laudem vero bonorum, materialis gladii poteſtatem exercet. Vnde ſicut in eclypſi lunæ tenebræ amplius tenebreſcunt, & majoris caliginis obſcuritas invaleſcit, ſic ex Imperatoris defectu hæreticorum veſania & violentia paganorum contra catholicos & fideles perfidius & crudelius malitia multiplicata conſurgunt. Hoc autem attendentes ſollicite, ac volentes malis imminentibus obviare,

viare, circa proviſionem imperii ſolliciti fuimus, ſicut per frequentes litteras, directas ad principes, & Legatos tranſmiſſos ad eos omnibus credimus patuiſſe; in quo quantum celſitudini tuæ duxerimus deferendum, & tu ipſe noviſti; & res perhibet teſtimonium veritati. Novimus enim qualiter inclitæ recordationis Lotharius Imperator proavus tuus Eccleſiæ Romanæ devotus extiterit, qualiter pro defendendo ejus honore non ſolum ſemel ſed & ſecundo vocatus acceſſerit, qualiter in ipſius ſubſidio finierit dies ſuos, qualiter auus & pater tuus ejus veſtigiis inhærentes prædeceſſoribus noſtris exhibuerint ſe devotos, qualiter etiam Anglicana domus, ex qua parte matris es ortus, in devotione ſedis apoſtolicæ fere ſemper perſtiterit & perſiſtat, & ei tempore grandis perſecutionis obſequium impenderit opportunum. In te igitur progenitorum tuorum devotionem ſuſcitare plenius & abundantius remunerare volentes, credimus & quaſi pro certo tenemus quod non ſolum in ea te verum oſtendes hæredem eorum & legitimum ſucceſſorem, ſed tanto ipſos in hoc præcedes amplius quanto te a nobis magis intelliges honoratum. Inſpiret autem cordi tuo is qui corda Principum habet in manu ſua, & per quem Reges regnant & Principes obtinent principatum, ut affectum noſtrum penſes plenius per affectum quam noſtro tibi explicemus, vel explicare poſſimus affatu, & ea quæ acta ſunt hactenus & aguntur, & adhuc dante Domino per nos circa te agentur in poſterum, fideliter in tuo corde reponas, & ita memoriæ recommendes, ut nec obliviosus videri valeas, vel ingratus, ſed ad apoſtolicæ ſedis exaltationem & honorem potenter intendas, & ejus plene benevolentiam recognoſcas, quæ cum defeciſſent fere penitus vires tuæ, in tua dilectione non tepuit, nec te deſeruit in adverſis, ſed tamdiu fovit donec juxta tuum te deſiderium exaltaret. Nos enim ſerenitatem tuam in eo de conſilio fratrum noſtrorum honorare volentes ultra quod in ſeculo ſecularis Princeps nequeat honorari, auctoritate Dei omnipotentis nobis in beato Petro collata te in Regem recipimus, & regalem tibi præcipimus de cetero reverentiam & obedientiam exhiberi, præmiſisque omnibus, quæ de jure ſunt & conſuetudine præmittenda, regiam magnificentiam ad ſuſcipiendam Romani imperii coronam vocabimus, & eam tibi, dante Domino, humilitatis noſtræ manibus ſolemniter conferemus. Monemus igitur celſitudinem regiam & exhortamur in Domino quatenus ſpem tuam ponas in illo qui reprobato Saule, David elegit in Regem & talem te ſtudeas exhibere, ut de te quoque dicere valeat: *Inveni virum ſecundum cor meum.* Ad hæc, venerabilem fratrem noſtrum Prænestinum Epiſcopum apoſtolicæ ſedis Legatum religione conſpicuum, præditum honeſtate, magnum Eccleſiæ Dei membrum, quem inter ceteros fratres noſtros ſpecialis dilectionis brachiis amplexamur, & cum eo dilectum filium magiſtrum Philippum Notarium noſtrum, virum providum & diſcretum, nobis & fratribus noſtris merito ſuæ probitatis acceptum, quos pro negotiis tuis ſpecialiter & principaliter duximus deſtinandos, benigne recipias & pertractes, & honorificentiam eis, ſicut te deceret ipſos, impendas; dilectum quoque filium Ægidium Acolytum noſtrum, cujus fidem & ſollicitudinem jam in pluribus es expertus, habeas propenſius commendatum. Datum Laterani Kal. Martii.

Ad pag. 144. Num. CVIII. *

Pabſts Innocentii III. Breve an Kayſer Ottonem IV. die Unterſuchung des gemeinen Ruffs, als ob der Biſchoff zu Bamberg an dem Tode des Römiſchen Königs Philippi mit Schuld hätte, betreffend, de Anno 1209.

Ottoni Illuſtri, Romanorum Imperatori ſemper Auguſto.

QVantum cunque ſit deteſtabile illud horribile facinus quod in nece claræ memoriæ Philippi quondam Ducis Sueviæ commiſſum fuit a filiis Belial, deteſtandum eſt tamen & illud iniquum judicium quod contra venerabilem fratrem noſtrum Babembergenſem Epiſcopum occaſione necis illius nimis extitit inordinate præſumptum: quoniam etſi forte culpabilis ſuper hoc idem Epiſcopus potuiſſet oſtendi, ordinato tamen & æquo debuerat examine judicari. Unde nos ipſum negotium volentes reducere ad tramitem rationis, dudum venerabili fratri noſtro Hugolino, Hoſtienſi Episcopo & dilecto filio Leoni tituli ſanctæ crucis Presbytero Cardinali tunc apoſtolicæ ſedis Legatis illud commiſimus ſub hac forma, ut ſi ſuper nece prædicti Ducis accuſatore contra prædictum Epiſcopum legitimo comparente, fuiſſet coram ipſis culpabilis comprobatus, ab omni eum officio & beneficio eccleſiaſtico ſublato cujuslibet contradictionis & appellationis obſtaculo deponere procurarent, alioquin indicerent ei purgationem canonicam; in qua ſi forte deficeret, cenſura eum ſimili condemnarent; quod ſi legitime ſe purgaret, denuntiarent eum ſuper objecto crimine penitus innocentem; ante omnia providentes, ut ſi quid contra eum vel ejus Eccle-

ſiam eſſet perperam attentatum, in ſtatum debitum revocarent. Cumque poſtmodum ab eisdem legatis memoratus Epiſcopus evocatus, ſe gravibus exponens periculis, ad ipſorum præſentiam acceſſiſſet, ejusdem impedientibus adverſariis & ad ſedem apoſtolicam appellantibus, in negotio nonextitit memorato proceſſum. Verum licet præfixo ab illis termino propter hoc idem Epiſcopus ad apoſtolicam ſedem acceſſerit, hi tamen qui duxerant appellandum, quamquam in comitatu tuo fuerint cum coronandus ad noſtram præſentiam acceſſiſti, coram nobis tamen contra dictum Epiſcopum comparere per ſe vel reſponſales idoneos minime curaverunt. Licet ergo juxta juris rigorem aliter potuerimus in negotio ipſo procedere, ad abundantiorem tamen cautelam venerabilibus fratribus noſtris Archiepiſcopo Moguntino & Herbipolenſi Epiſcopo & dilecto filio Abbati Fuldenſi, Herbipolenſis diœceſis, noſtris damus literis in præceptis ut in ſtatum priſtinum revocent quicquid contra ſæpe factum Epiſcopum vel ipſius Eccleſiam perperam invenerint attentatum contradictores, ſi qui fuerint, vel rebelles per excommunicationis ſententiam in perſonas & interdicti, ſi neceſſe fuerit, in terras eorum, appellatione poſtpoſita, coërcendo, non obſtante ſententia, quæ contra ipſum dicitur, promulgata, cum ipſo jure nulla penitus ſit cenſenda. Denuntiatione vero publice facta, ſi ſuper nece præfati Ducis, accuſatore legitimo infra tres menſes contra dictum Epiſcopum comparente, culpabilis coram eis fuerit comprobatus, ab omni eum officio & beneficio eccleſiaſtico ſublato cujuslibet contradictionis & appellationis obſtaculo deponere non poſtponant. Alioquin ex tunc omni contradictione, appellatione, ne excuſatione ceſſante, purgationem canonicam eidem indicant; in qua ſi forte defecerit, eum ſimili cenſura condemnent. Quod ſi legitime ſe purgaverit, denuntient eum ſuper objecto crimine penitus innocentem, moleſtatores ipſius per cenſuram canonicam appellatione poſtpoſita compeſcendo. Quocirca ſerenitatem tuam rogandam duximus & monendam quatenus diligenter efficias, ut quod a nobis rationabiliter eſt proviſum, efficaciter impleatur, non permittens ut quisquam difficultatem ingerat, vel impedimentum opponat, univerſis rebus dicti Epiſcopi & Eccleſiæ ſuæ, quas, prout aſſeritur, detines, eidem ſine difficultate qualibet reſtitutis. Datum Laterani Idibus Novembris, pontificatus noſtri anno duodecimo.

Ad pag. 144. Num. CVIII. **

Pabſts Innocentii III. Breve an die Ertz-Biſchöffe zu Maynz und Magdeburg/ worinn er ſie ermahnet, es dahin zu richten, daß niemand Beneficien und Aemter von Kayſer Ottone IV. annehmen möchte, de Anno 1212.

Maguntinenſi & Magdeburgenſi Archi-Epiſcopis, Apoſtolicæ Sedis Legatis.

VT inter devotos & indevotos, obedientes & inobedientes diſcretio habeatur, oportet quod agatur ſevere cum illis, & adhibeatur benignitas circa iſtos. Cum igitur quidam in imperiali aula officia & beneficia obtinentes, ob reverentiam apoſtolicæ ſedis jam receſſerint ab Ottone tyranno, ne ſibi communicando contagione maculentur ipſius, & quidam ſint in proximo receſſuri, fraternitati veſtræ per apoſtolica ſcripta præcipiendo mandamus quatinus ne inde jacturam incurrant unde gratiam meruerunt, per totam Theutoniam faciatis auctoritate noſtra diſtrictius inhiberi, ne aliquis officia & beneficia eorumdem præſumat a tyranno recipere memorato. Quod ſi aliqui ea recipere attentarint, ipſos, ſublato cujuslibet contradictionis & appellationis obſtaculo beneficiis & officiis eccleſiaſticis, ſi qua obtinent, ſpolietis, & faciatis eosdem, tanquam excommunicatos ab omnibus arctius evitari; contradictores per cenſuram eccleſiaſticam, appellatione poſtpoſita compeſcendo. Quod ſi non ambo &c. alter veſtrum ea nihilominus exequatur. Datum Laterani II. Non. April. anno XV.

Ad pag. 186. Num. CXXXIX. *

Kayſers Adolphi Conſtitution wider diejenigen, ſo ſich an ihren Lehens-Herren vergreiffen, de Anno 1293.

NOs Adolphus Dei gratia, Romanorum Rex Auguſtus.

Ad univerſorum notitiam volumus pervenire quod anno Domini MCCXCIII. tertia feria poſt diem annunciationis beatæ Mariæ virginis nobis apud Oppeingheim pro tribunalibus ſedentibus, per ſententiam eſt obtentum, quod dominus aliquorum feudorum invaſus hoſtiliter a vaſallo vel feodatario, antequam feoda reportet ad manus Domini, præfixo die & loco invaſori in præſentia comparium, & convaſſallorum ſuorum ſtabit contentus ſententia quam illi ſuper invaſione hujusmodi duxerint proferendam præſentium teſtimonio litterarum.

Datum Oppenheim, anno Domini & die prædictis, regni vero noſtri anno tertio.

Ad pag. 238. Num. CLXXXIX. *

Inſtrumentum, Kayſers Sigismundi, die mit der eiſernen Crone zu Meyland geſchehene Crönung betreffend, de Anno 1431.

IN Nomine Domini. Anno a Nativitate ejusdem milleſimo quadringenteſimo, trigeſimo primo, Indictione decima, die vero dominico vigeſimo quinto menſis Novembris ſecundum ſtylum, & conſuetudinem Civitatis, & diœceſis Mediolani, In præſentia mei Notarii, & teſtium infraſcriptorum ad hoc ſpecialiter vocatorum, & rogatorum, Reverendiſſimus Dominus, Dominus Bartholomeus de la Capra, Dei, & Apoſtolicæ Sedis gratia S. Mediolanenſis Eccleſiæ Archiepiſcopus, ad quem, ut dixit, impoſitio Coronæ ferreæ in Civitate, vel Diœceſi Mediolani, Romanorum more Cæſareo imponendæ tam de jure, quam de longa, antiquaque conſuetudine approbata noſcitur pertinere, exiſtens ad Altare majus Eccleſiæ S. Ambroſii Majoris Mediolani in Pontificalibus reveſtitus, & Sereniſſimus Princeps, & Dominus, Dominus Sigiſmundus, Romanorum ſemper Auguſtus Bohemiæque Rex, Coronam hujuſmodi eidem imponi a prædicto Domino Archiepiſcopo juxta morem ſolitum, poſtulans, & in coronatione hujusmodi effectualiter adimpleri, quæ conſueverunt, & debent in tali celebratione ſervari. Itaque dictus Archiepiſcopus volens officii ſui debitum, peragere, & exequi, ut tenetur auctoritate ſua ordinaria, qua fungitur in hac parte, Prædictum Sereniſſimum ſemper Auguſtum, Boëmiæque Regem ibi perſonaliter exiſtentem pro ſuæ Coronationis, ſuſceptionisque munere unxit in humero ejus dextro juxta formam Eccleſiæ conſuetam, & prout alii Reges Romanorum in ſuſceptione Coronæ ferreæ conſueverunt, & debent ungi. Et deinde poſt inunctionem hujusmodi, ut præfertur, factam eidem Domino Regi in digito annulari ejus dextræ manus annulum impoſuit, eique tradidit enſem nudum, ac ſubſequenter capiti ſuo Coronam ferream impoſuit. Et inſuper in ejus dextra virgam Sceptri, & deinde pomum deauratum, quod Monarcum ſignificat, in ſiniſtra manibus aſſignavit, ſervatis omnibus ſolemnitatibus, quæ conſueverunt, & debent Romanis Regibus in tanta celebratione ſervari.

Et de prædictis &c.

Ad pag. 1177. Num. DCCXXX. *

Kayſers Leopoldi Decretum die Einnehmung des Herrns von Danckelmann in Reichs-Hof-Rath betreffend, auch daß, nach deſſen Abgang, ſolche Stelle allemal wieder mit einem Reformirten Subjecto, jedoch unter der Zahl der Augſpurgiſchen Confeſſions-Verwandten, beſetzet werden ſolle, de Anno 1694.

DEmnach bey der Röm. Kayſerl. Maj. Unſerm Allergnädigſten Herren wegen würcklicher Bekräfftigung der ſub dato Wien den 29. Sept. Anno 1690. gethanen gnädigſten declaration, daß Sie nemlich Ihres allerhöchſten Ortes die der Reformirten, Augſpurg. Confeſſion-Verwandte begreiffen, Se. Churfürſtl. Durchl. zu Brandenburg abermahl gehorſahmſte Anſuchung und Erinnerung gethan; Und dann höchſtged. Kayſerl. Maj. ſich ſothaner Erklährung nicht allein gnädigſt erinnert, ſondern auch ſelbige in der That zu beſtattigen geneigt ſeyn; Als haben dieſelbe jetzo und anfänglich Herr Friderich Carl von Dankelman zum würcklichen Reichs Hof Rath allergnädigſt benennet, und hinführo bey vacirung der Stelle allemahl wiederumb zu ſolcher ein ander reformirt ſubjectum, jedoch anderer geſtalt nicht als unter der Zahl der Augſpurgiſchen Confeſſion Verwandten zu beruffen und zu beſtellen erkläret. Signatum Wien unter mehr allerhöchſtgedacht Ihrer Kayſerl. Maj. hervorgedruckten Secret-Inſiegel den 15. Sept. Anno 1694.

Graf von Windiſchgrätz.

(L. S)

C. F. Consbruch.

Ad pag. 1177. Num. DCCXXX. **

Reichs-Hof-Raths-Decretum, daß die Reichs-Hof-Raths-Agenten dem Reichs-Hof-Raths-Thürhüter ſeine Gebührniſſen vor Præſtirung derer Lehens-Eide entrichten ſollen, de Anno 1696.

DEmnach bey Ihro Röm. Kayſerl. Maj. unſerm Allergnädigſten Herrn dero Reichs Hofraths Thürhüter Johann Caſpar Römmer ſich allerunterthänigſt beſchwehret, waß geſtalten von einem und anderen auß dero geſchwohrnen Reichs-Hofraths Agenten wegen dern bey dero

Kayserl. Reichs-Hofrath empfangender Lehen mit seiner Gebühr nach abgelegtem Jurament vielmahlen aufgehalten werde, und dahero gehorsambst gebetten, denenselben allergnädigst aufzulegen, daß Sie ihme seine Angebührnüß vor würcklicher Abschwörung der Lehen Aydt, sub pœna non admissionis, jedesmahl bezahlen sollen, ob allerhöchstgedachte Ihro Kayserl. Maj. auch in solch sein deß Supplicantens gethanes billiges Ansuchen heut dato in Kayserl. Gnaden gewilliget: Alß wirdt ihnen dero Sambtl. Reichs-Hofraths-Agenten solches hiemit angefüget, und mithin denenselben Krafft dieses alles Ernsts injungirt und auferlegt, daß Sie ihm Supplicanten Jederzeit, vor erwehnter Empfangung, seine Gebührnüssen sub pœna non admissionis ad præstanda eiusmodi juramenta ohne Ein- und Wiederredte erlegen und bezahlen sollen, darnach Sie sich zu richten wissen werden. Signatum zu Wien unter allerhöchstgedachter Ihro Kayserl. Maj. Secret-Insiegel den fünfften Juny Anno sechzehen hundert sechs und neunzig.

D. A. Gr. v. Kaunitz.

Frantz Wilderich von Menßhengen.

Ad pag. 1190.

(III.*) Vom Chur- und Fürstl. Hause Bayern.

Num. DCCLXXII. *

Kayserl Ferdinandi II. Privilegium de plane non appellando vor Hertzog Maximilian in Bayern und dessen im Hertzogthum Ober- und Nieder-Bayern rechtmäßig succedirende Nachkommen, de Anno 1620.

Wür Ferdinand der ander von GOttes Gnaden Erwöhlter Röm. Kayser zu allen Zeiten Mehrer des Reichs ꝛc. ꝛc. Bekennen für uns, unsere Erben, und Nachkommen am Reich öffentlich mit diesem Brief, und thun khund allermänniglich, wie woll wür aus Römisch-Kayserl. Höche und Würdigkeit, darinn uns der Allmächtig nach seinem göttlichen Willen gesetzet hat, auch angebohrner Güette- und Mildigkeit alzeit geneigt seind allen, und Jeglichen, unseren, und des Heil. Reichs Chur-Fürsten, Ständen, und Mit-Gliedern, auch Unterthanen, und getreuen unsere Kayserl. Gnaden mit zu theilen, so ist doch unser Gemieth billich mehr und gebührlicher gewogen denen, die uns, und dem Heil. Reich, als fürnemb, und ansehliche Chur-Fürsten, Ständ- und Mit-Glider, die Bürde, und Sorgfältigkeit desselben mit stetten, getreuen Diensten helffen, tragen, und uns mit Sippschafft verwandt seind, vor anderen mit unsern Kayserl. Begnadigungen zu erscheinen, und sihe mit mehreren Freyheiten zu fürsehen. Wan wür nun bey uns betrachten, und woll zu Gemieth gezogen, auch in ville Weeg würcklichen genossen haben die stette Liebe, Treu, und Naigung, welche der Durchläuchtig-Hochgebohrne Maximilian Pfaltzgraf bey Rhein Hertzog in ober- und nieder-Bayern unser Lieber Vetter, Schwager, und Fürst zu uns tragt, darzue die angenemme treu nützlich und woll erspriessliche Dienst, welcher Seine Libden Vorfahrer weyland unseren hochgeehrten Vorfahreren am Reich, Röm. Käysern und Königen, und S. L. seither unser angetrettenen Kayserl. Regierung uns selbst, dem Heil. Röm. Reich und unserm Löbl. Hauß Oesterreich, zu mahlen bey gegenwerthigen sorgsamen, unruehigen Zeiten- und Läufften mit aufrichtigen Gemüth in manigfaltige Weeg mit Darstreckung ihrer Leibs und Vermögens erzeigt und bewiesen haben, S. L. auch solches noch täglich thut und hinfüro nicht weniger zuthuen vrbiettig, und gantz willig sein, auch wohl thuen können mögen, und sollen; hierumben so haben wür aus Erst Erzöblt, und anderen trefflichen unser Gemieth darzue bewegenden Vrsachen, auch mit guettem zeitigen Rath, rechten Wissen, und aus aigner Kayserl. Bewegnuss obberührten unseren Lieben Vötteren, Schwageren, und Fürsten, dem Hertzog Maximilian in Bayrn, auch allen Sr. Lbd. rechtmäßig succedierenden Nachfolgeren im Hertzogthumb Ober- und Nieder-Bayrn ihre Gerechtigkeit des nit Appellirens von ihren Vrtheilen, Decreten, Erkantnussen, und Abschiden, immassen sihe die selbige in Summari Erkantnussen von Alters nit allein hergebracht, sonderen auch von weyland unserm Geliebten Anherrn, Kayser Ferdinanden Hoch-Löblichster Gedächtnuss, Vermög des darybey Verferttigten Briefes im Jahr fünffzehen hundert neun, und funffzig confirmiert, und bestettiget worden seyn, nicht allein als jetzig Regierender Röm. Kayser gnädiglich confirmiert und bestettiget, sonderen auch, als hernach folgt und geschriben steht, dahin erkläret, extendiert, und erweittert thuen das extendieren, declarieren, erklären, und Erweitteren auch S. L. und dero Haus obberiehrte ihre hergebrachte Gerechtigkeit des nicht appellierens von Röm. Kayserlicher Maj. Vollkommenheit hiemit wissentlich, in Crafft dises Briefs also und dergestalten, das hinfüro von keinem Bey- oder End-Vrtheill, Erkantnuss, Decreten, und Abschiden, so in der Hertzogen zu Bayrn und derselben Erben Namen, und an dero Hoff gesprochen, und eröffnet werden, in allen Sachen durch niemands, wes standts oder Weesens der seye, weder an Vns, unsere Nachkommen am Reich, oder das Kays. Cammer-Gericht, oder Jemands anderen appelliert, oder suppliciert werden solle noch möge, in keine Weiß, sondern ihr L. und dero Nachkommen Erkantnuss, Vrthel, Decret, und Abschied sollen gantz kräfftig- und mächtig seyn, stett bleiben, und vollstreckt werden; wür meynen, setzen, wollen, und ordnen auch von- und aus obgeschribner unserer Kayserl. Macht, und Gewalt Vollkommenheit, daß solche der Hertzogen in Bayrn hergebrachte Gerechtigkeit, und dise unsere confirmiert- und extendierde Privilegien des nicht Appellierens, und was daruon herrieh-rig, kräfftig, und möchtig seyn, und die Hertzogen in Bayrn ihre Erben, und Nachkommen sich derselben erfreyen, geniessen, und gerueheiglich gebrauchen mögen, von uns, und unsern Nachkommen am Heil. Reich, Röm. Kayseren, und Königen, und sonst meniglich daran ungeirrt, und ungehindert; etc. geben in unserer Haubt-Statt Wien den sechzehenden Tag des Monaths May nach Christi unsers lieben Herrn und Seeligmachers glorwürdigen Geburth, im sechzehen hundert, und zwainzigsten unserer Reich des Röm. im ersten, des Hungarischen im andern, und des Böhmischen im dritten Jahrs.

Nota. Das hierinn Berührte Privilegium Kaysers Ferdinandi I. de A. 1559. stehet in Part. Speciali dieses Wercks pag 674.

Ad pag. 1198.

(IX.) Vom Hoch-Stifft Trident.

Num. DCCXC. *

Kayserl Rudolphi II. Privilegium de non appellando unter 400. Gold-Gülden, so er dem Hoch-Stifft Trident im Jahr 1597. ertheilet.

Wür Rudolph der ander von GOttes Gnaden erwölter Römischer Kayßer zu allen Zeiten Mehrer des Reichs in Germanien, zu Hungarn, Böheimb, Dalmatien, Croatien, und Schlauonien ꝛc. König, Ertz-Herzog zu Oesterreich, Hertzog zu Burgund, Steyr, Kärndten, zu Crain, zu Lutzenburg, zu Wirtemberg, Ober- und Nieder-Schleßien, Fürst zu Schwaben, Marggraf des Heyl. Röm. Reichs, zue Burgaw, zu Mähren, Ober- und Nider-Laußnitz, Gefürster Graf zu Habspurg, zu Tyrol, zu Pfirdt, zu Kyburg, und Görtz ꝛc. Landtgraue zu Elsaß, Herr auf der Windischen Marck, zu Portenaw, und zu Salins ꝛc. bekhennen offentlich mit disem Brief, und thuen khundt allermeniglich, Nachdem Vnß der Hochwürdig in GOtt Vatter Herr, Ludwig, der Heil. Römischen Kirchen des Titels sancti Laurentii in Lucina Priester Cardinal und Bischoff zu Triendt, unser Lieber Freundt, und Fürst freundtlich zuerkhennen geben, welcher massen in Zeit seiner Lieb Regierung sich jeweilen zuegetragen, das etliche Partheyen in begebenden Peen, vmb geringe Hauptsache mit Rechtfertigung hinter ein ander erwachßen, die listigere, vnd mechtigere die vnuermöglichere durch das Mittel der appellationen an unserrm Kayserlichen Hoff- oder Cammer-Gericht gen Speyr verfüehren, vnd ziechen, nit allein in schwere Vncösten, vnd aufzuglichkeit, sondern in fürsezlicher Bedenckhung des Gegentheils vnuermüglichait vnd weite des wegs, gleichsamb zuuerlassung zustehenden Recht tringen vnd bringen, vnd vnß derhalben freundtlich angeruessen, vnd gebetten, seiner Lieb, vnd dero Stiffts Triendt Vnterthanen, zu Wohlstandt deßwegen gnädig Fürsehung zu thuen, daß wir angesechen solch seiner Lieb zimlich Bitt, auch die angenehme, getreue und erspriessliche Dienst, so sein Lieb vnß in vilen vnsern vnd des Heiligen Reichs, auch vnsers Löblichen Hauß Oesterreich geheimen, wichtigen vnd fürtrefflichen Sachen, rhüemlich vnd bestes Vleiß erzaigt, auch das noch hinfüro zuthuen erbietig ist, vnd wol thuen mag vnd soll. Vnd darumb zu Fürkhommung solches alles, mit wolbedachtem Mueth, guettem Rath vnd rechter Wissen bemeltem Herrn Cardinal vnd Bischoffen zu Triendt, dise besondere Freyheit gegeben, thuen, vnd geben seiner Lieb vnd dem Stifft Triendt die also von Römischer Kayserlicher Macht, Vollkommenheit wissentlich in Crafft diß Briefs, also, das nun hinfüro in Ewigkeit aus vnd durch gedachts Herrn Cardinals vnd Bischoffen zu Triendt so wol seiner Lieb Nachkommen am Stifft, dero Dienern, Hoffgesint, Vnterthanen, Hinterseßen, vnd den Jenigen, so seiner Lieb zugehören, vnd zuuersprechen stehen, niemandts ausgenomen, von keiner Bey- oder Endtvrthl, Erkhantnus vnd Decret, so an seiner Lbl. Regierung ausgesprochen vnd eröffnet werden, in was Fällen oder Sachen es seye, personalibus oder realibus actionibus, wie die immer seyn, vnd genant werden mechten, so nit vierhundert Goltgülten, oder daryber antreffen, oder erraichen, weder an vnser oder vnserer Nachkhommen am Reich, Kayserlich oder Königlich Cammer-Gericht, oder andere frembde Gerichte, nit appellir, supplicieren, noch reducieren sollen, noch mögen, in kein Weiß, sondern dieselben

Vrtl, Erkhantnussen vnd Decret ganz crafftig vnd mechtig seyn, stett bleiben, vollzogen, vnd angemelts Herrn Cardinals, vnd Bischoffs zu Triendt Regierung, oder anderen Gerichten volfahren, vnd procediert werden sollen, wie sich gebihrt, von allermeniglich vnuerhindert. Ob aber daryber von ainem oder mehr von ainicher Vrtl, die nit vierhundert Goltgülten, wie obsteht, antreffe, sive nullitatis, sive iniquitatis appelliert, suppliciert, oder reduciert, welcher Gestalt, oder von wem das bescheche, vnd derselben appellation, supplication, oder reduction aine oder mehr von vnserm oder vnserer Nachkhommen am Reich Kayserlichen oder Königlichen Cammer Gericht, oder anderen frembden Gerichten aus derselben Vnwissenheit oder Vergessenheit angenommen würden.

So setzen, ordnen, vnd wollen Wür doch, das solches der obberierten Freyheit vnd Begnadung vnnachtheilig, vnabbrüchig auch dieselben appellation, reduction oder supplicierung, vnd was darauf gehandelt vnd fürgenommen wurde, ganz crafftloß, vntauglich, vnd nichtig seyn. Das Wür auch alles vnd jedes von obbestimbten Kayserlichen Macht Vollkhommenheit und rechter Wissen jetzo alß dan, vnd dan alß jetzo vntauglich erkhennen, ercleren, aufheben, caßieren, vnd vernichten, in der besten formb Wür das thuen mögen, vnd der obgenante Herr Cardinal, vnd seiner Lieb Nachkommen am Stifft sich diser vnser Freyheit vnd gnaden zugebrauchen Macht haben solle, vnd möge, solch Vrtl, die also die vierhundert Goltgülten nit erraichen, zuvolziehen, vnd ferner, wie sich nach rechtlicher Ordnung gebührt, zu handlen, vnd zu volfahren von allermeniglich vnuerhindert.

Vnd gebieten darauf allen vnd yeden, Churfürsten, Fürsten, Gaistlichen vnd Weltlichen, Prälaten, Grauen, Freyen, Herren, Rittern, Knechten, Landtvogten, Hauptleüthen, Vitzdomben, Vogten, Pflegern, Verweseren, Ambtleüthen, Schulthaissen, Burgermaistern, Richtern, Räthen, Burgern, Gemainden, sonderlich aber allen Hofrichtern; Landrichtern, Freygrauen, Stuelherren, Freyschöpffen, Zentrichtern, Westphälischen, vnd andern Richtern vnd Vrtlsprechern, vnd sonst allen andern vnseren vnd des Reichs Vnterthanen, vnd getreuen, was Würden, Standes oder Weessens die seyn, ernstlich vnd vestiglich mit disem Brieff, vnd wöllen, das Sie obgedachten Herrn Cardinal vnd Bischoffen zu Triendt, vnd seiner Lieb Nachkhommen am Stifft an diesen vnseren Kayserlichen Gnaden vnd Freyheiten, damit Wür Sie also, wie oblaut, begabt haben, nit hinderen, noch irren, sondern gänzlich dabey bleiben, vnd deren geruehiglich gebrauchen vnd geniessen lassen, vnd darwider nit thuen, noch des yemandts andern zuthuen gestatten in kein Weise, alß lieb einem yeden seye vnser vnd des Reichs schwere Vngnad vnd Straff, vnd darzue ein Peen, nemblich fünffzig Marck löttigs Golts zu uermeiden, die ein ieder, so offt er freuentlich hiewider thete, vnß halb in vnßer vnd des Reichs Cammer, vnd den andern halben Thail vilgedachtem Herrn Cardinal, vnd seiner Lieb Nachkhommen vnabläßlich zu bezahlen, verfallen seyn solle. Mit Vrkhundt diß Briefs, besiglet mit vnserm Kayserlichen anhangenden Insigl, der geben ist auf vnserm Königlichen Schloß zu Praag den 28. Augusti nach Christi vnsers lieben HErrn vnd Seeligmachers Geburt 1597. vnserer Reiche des Römischen im zway vnd zwantzigisten, des Hungarischen im fünff vnd zwantzigsten vnd des Böhaimbischen auch im zway vnd zwanzigisten Jahren etc.

RUDOLPHUS &c.

Ad Mandatum Sacræ Cæsareæ Maiestatis proprium.

An. Hannivvaldt.

---

ad pag. 1298. Num. DCCXC. **

Kayſers Matthiæ Privilegium de non appellando unter 500. Gold-Gülden vor das Hoch-Stifft Trident, de Anno 1614.

NOs Matthias Dei gratia electus Romanorum Imperator, semper Augustus, Germaniæ, Hungariæ, Bohœmiæ, Dalmatiæ, Croatiæ, & Schlauoniæ Rex. &c. Archidux Austriæ, Dux Burgundiæ, Brabantiæ, Styriæ, Carinthiæ, Carniolæ, Luzemburgi, Wirttenbergæ, Superioris & Inferioris Silesiæ, Princeeps Sueuiæ, Marchio S. R. Imperii, Burgauiæ Morauiæ, Superioris & Inferioris Lusatiæ, Comes Habspurgi, Tyrolis, Pfirt, Kyburgi, & Goritiæ, Lantgrauius Alsatiæ, Dominus in Bortenau & Salmis &c. tenore præsentium litterarum fatemur & manifestum facimus universis, Cum Reuerendissimus in Christo Pater D. Carolus S. Romanæ Ecclesiæ tituli S. Thomæ in Barione Presbyter-Cardinalis, & Episcopus Tridentinus Dilectus noster Amicus & Princeps nobis exposuerit, etsi Dilectionis suæ Prædecessor in Episcopatu Tridentino, quoniam Cardinalis Ludouicus Madrutius antehac quoniam, Dilecto nostro Domino & fratre Imperatore Rudolpho 2do felicissimæ memoriæ priuilegio donatus fuerit, ut in causis valorem quadringentorum florenorum aureorum non contingentibus, a sententiis, Decretis & diffinitionibus, quæ in suæ Dilectionis Dominio publi-

publicantur, nemo cuiuscunque dignitatis, status & conditionis exstiterit, neque ad nos, nostros in Imperio successores Imperatores, & Reges Romanos aut quemvis alium prouocare, appellare, supplicare, aut reducere possit, quouis prætextu, quemadmodum latius in memorato Domini & fratris nostri Imperatoris Rudolphi piissimæ recordationis sub die 28. Mensis Augusti anno 1597. Pragæ emanato priuilegio & concessione videre est: Nihilominus evenire, ut eo non attento, temerarii & rixosi appellantes in dies reperiantur, qui appellatos sæpius ex concepta inuidia, & deliberata malitia, non tantum in adversariorum suorum, sed etiam propriam perniciem, ita exagitant, & lites ex litibus quærunt, ut neque ipsi, neque eorum hæredes finem executionis uivendo contingere nequeant, verum ad extremam calamitatem & miseriam reducantur, eaque ex causa Judicium Cameræ nostræ Imperialis cæteroquin satis superque controuersiis grauatum, plus nimio oneretur, amice a nobis petendo, ut suæ Dilectioni, & eius Episcopatui Tridentino, ac eiusdem Episcopatus subditis compati, prædictamque summam quadringentorum florenorum aureorum augere & extendere vellemus. Quapropter considerata honesta & amica petitione, dicti Domini Cardinalis Madrutii, nec non gratis, fidelibusque servitiis, quæ Dilectionis suæ Prædecessor, præfatus Cardinalis Ludouicus Madrutius Episcopus Tridentinus, in pluribus nostris, & Sacri Imperii, ac Domus nostræ Austriacæ secretis, grauibus & magni momenti negotiis, uti etiam sua Dilectio dilecto nostro Domino fratri quondam Imperatori Rudolpho 2do, ac Nobis in nuperrimis Comitiis Ratisbonensibus laudabiliter, & omni cum diligentia præstitit, quæque deinceps præstitura erit, ac præstare poterit & debebit, ad hoc ut Dilectionis suæ Episcopatus Tridentinus, illiusque subditi litibus facilius expediantur, neque temerariis appellationibus exhauriantur facultatibus suis, animo deliberato, maturo consilio, certaque scientia, uti confirmatus Imperator prælibato nostro Amico & Principi Cardinali Madrutio, ac suæ Dilectionis successoribus in Episcopatu Tridentino, ex gratia speciali præmissam summam quadringentorum florenorum, speciali priuilegio a sæpedicto nostro dilecto Domino fratre Imperatore Rudolpho secundo piissimæ memoriæ confirmatam et concessam, alterius nempe ad quingentos florenos aureos extendendam & augendam esse duximus, uti ex plenitudine potestatis Cæsareæ harum litterarum vigore extendimus & augemus, volentes; decernentes & mandantes, ne quispiam de Cætero, Cuiusvis gradus, status & Conditionis fuerit, ab aliqua interlocutoria sive definitiua Sentintia, Decreto, aut Rescripto, per sepedicti Cardinalis Madrutii sive Dilectionis suæ Successorum Episcopor. Tridentinorum Regimen, Consiliarios, Ministros Aulicos, subditos, & attinentes, in causis & casibus non contingentibus Summam capitalem Rhenens. quingentorumaureorum, publicato, promulgato, aut emanato, sive ad Nos aut Successores nostros in Imperio, Romanor. Imperatores, aut Reges, sive ad nostrum, aut illorum Imperialis Cameræ Judicium appellare, prouocare, supplicare aut reducere præsumat, verum huiusmodi sententio, definitiones, elogia & Decreta firma & valida esse, atque a præfati Cardinalis, & Episcopi Tridentini sive Dilectionis suæ Successorum Regimine & Judicibus executioni mandari convenienter debeant, absque alicuius impedimento. Quod si vero contra tenorem huius priuilegii unus vel plures ab aliqua sententia non ascendente ad valorem quingentorum florenorum aureorum sive nullitatis, sive iniquitatis appellarent, supplicarent, aut reducerent quouis etiam prætextu, & huiusmodi appellationum, supplicationum, sive reductionum una vel plures a nostræ aut Successorum nostrum in Imperio Cameræ Imperialis aut Regiæ Judicio, aut etiam aliis tribunalibus ex inscitia aut obliuione admitterentur, eo in casu statuimus, volumus & ordinamus, quod per id huic nostræ Imperiali gratiæ extensioni & priuilegio nequaquam derogari, aut præiudicium inferri, & tales appellationes, reductiones cum omnibus actis invalidæ, irritæ & nullæ esse debeant, quemadmodum illas etiam ex memorata plenitudine Imperialis potestatis, & certa scientia ex nunc pro tunc invalidas decernimus, declaramus, annullamus, cassamus, & irritas esse censemus in optima forma & modo, quo facere possumus, ita, ut Dominus Cardinalis & suæ Dilectionis Successores in Episcopatu Tridentino privilegio, & gratia nostra gaudere, & authoritatem habere possint ac debeant, id genus sententias non attingentes Summam quingentorum florenorum aureorum executioni mandandi, & ulterius quod Juris fuerit, agendi, absque alicuius impedimento. Proinde committimus omnibus & singulis Imperii Electoribus; Principibus tam Ecclesiasticis, quam sæcularibus, Prælatis, Comitibus, Baronibus, Dominis, Præfectis, Provincialibus, Capitaneis, Vicedominis, satrapis, Vicariis, Scultetis, Burgimagistris, Judicibus, Consiliariis, Civibus, communita-

munitatibus, præsertim vero Judicibus Aulicis, Item Judicibus Provincialibus, freigrauiis, Scabinis, Judicibus Synodalibus, Judicibus Westphalicis & aliis id genus causarum Deciforibus, & in genere omnibus aliis nostris & Imperii subditis, cuiuscunque gradus, status & conditionis fuerint, firmiter & districte hisce litteris, volentes, ut dominum Cardinalem & Episcopum Tridentinum, & Dilectionis suæ successores in Episcopatu supradeducti Privilegii extensione & augmento pacifice gaudere permittant, illi non contraveniendo, nequis ut alii contraveniant, permittendo, nulla via aut modo, nisi nostram & Imperii gravem indignationem, ac pœnam & mulctam, videlicet sexaginta Marcarum auri puri incurrere malint, a quovis contrafaciente toties quoties auferendam, & pro dimidia parte Nobis & Cameræ nostræ Imperiali, & pro altera dimidia sæpius nominato Cardinali, suæque Dilectionis Successoribus in Episcopatu Tridentino irremissibiliter adplicandam. Harum litterarum vigore, Sigilli nostri Imperialis adpensione munitarum. Datum Linz die 18. Martij, Anno a Natiuitate Christi Salvatoris Nostri 1614. Regnorum Nostrorum Romani 2do. Ungarici 6to & Bohœmici Tertio.

Matthias etc.

Ad Mandatum etc.

Ad pag. 1314. Num. DCCCXLIX. *

Kayſers Ferdinandi III. Confirmation des von Kayſer Ferdinando II. der Stadt Hamburg Anno 1634. ertheilten Privilegii de non appellando unter 700. Gold-Gülden, de Anno 1637.

WIr Ferdinand der Dritte von GOttes Gnaden erwöhlter Römiſcher Kayſer, zu allen Zeiten Mehrer des Reichs, in Germanien zu Hungarn, Boheimb, Dalmatien, Croatien und Sclavonien ꝛc. König, Ertz-Hertzog zu Oeſterreich, Hertzog zu Burgund, zu Brabant, zu Steyer, zu Kärndten, zu Crain, zu Lützenburg zu Würtemberg, Ober- und Nieder-Schleſien, Fürſt zu Schwaben, Marggrave des Heyligen Röm. Reichs zu Burgau, zu Mähren, Ober- und Nieder-Laußnitz, Gefürſteter Grave zu Habſpurg, zue Tyrol, zu Pfierd, zu Kyburg und zu Görtz, Landgrave im Elſaß, Herr auff der Windiſchen Marck, zu Portenau und zu Salins ꝛc. Bekennen öffentlich mit dieſem Brieff, und thun kund allermänniglich, daß Uns die Ehrſambe Unſer und des Reichs Liebe Getreüe N. Burgermeiſter und Raht der Stadt Hamburg gehorſambſt fürbringen und zu erkennen geben laſſen, waß maſſen weiland Unſer in GOtt ruhender höchſt geehrter Vorfahr, Kayſer Carl der Fünffte, Sie mit einem Privilegio de non appellando gnädigſt begabet und für geſehen, ihnen auch ſolches jüngſthin bevor von weiland den Durchläuchtigſten Fürſten Herrn Ferdinando dem andern Unſern freündlichen geliebten Herrn und Vatern, Chriſtſeeligſter Gedechtniß, unterm dato Wien den ein und dreyßigſten Martii verwichenes ſechszehen hundert vier und dreißigſten Jahres nicht allein gnedigſt confirmirt und beſtetiget, ſondern auch die Summa der ſechß hundert Goldgülden darauff gedachte Stadt befreyet noch weiter und nemblichen auff ſieben hundert Goldgülden, mit angehengter Declaration extendirt, erweitert und erhöhet worden wäre, in maſſen ſie Uns auch ſolch confirmirt, declarirt extendirt u. erweitert Privilegium in beglaubter Form fürbringen laſſen, ſo von Wort zu Worten hernach geſchrieben ſtehet, und alſo lautet: Wir Ferdinand der ander ꝛc. datum Wien den ein und dreißigſten Monahts Tag Martii nach Chriſti Unſers lieben Herren Gebuhrt im ſechßzehen hundert vier und dreißigſten.

Und Uns darauff obbemeldte Burgermeiſtere und Raht der Stadt Hamburg gehorſambſt angeruffen und gebehten, daß wir, als jetzt regierender Römiſcher Kayſer obinſerirt und von obhöchſtbeſagt Unſern freündlich geliebten Herrn und Vatern Chriſtmildeſter Gedächtniß extendirt declarirt und erweitert Privilegium zu erneüern, zu confirmiren und zu beſtettigen gnädigſt geruheten; das haben Wir angeſehen ſolch ihr demühtig ziemblich Bitt, und darümb mit wohlbedachten Muth, guten Rath und rechten Wiſſen obbeſtimtes Privilegium gnädigſt erneüert, confirmirt und beſtättet, thuen das, confirmirn und beſtätten ſolches hiemit aus Römiſcher Kayſerl. Macht Vollkommenheit hiemit wiſſentlich, in Krafft dieſes Brieffes, und mainen, ſetzen und wollen, daß ſolch extendirt-declarirt- und erweitertes Privilegium und Freyheit, in allen ſeinen Worten, Puncten, Clauſuln, Inhalt, Mein- und Begreiffungen kräfftig und mächtig ſeyn, ſtett, feſt und unverbrüchlich gehalten, und darwider im wenigſten nicht gethan, oder gehandelt werden ſolle. Und gebiethen darauff allen und jeden Churfürſten, Fürſten, Geiſt- und Weltlichen, Prælaten, Grafen, Freyen, Herren, Rittern, Knechten Land-Voigten, Haupteleüten, Vitzdömben, Vögten, Pflegern, Verweſern, Ambtleüten, Land-Richtern, Schuldhaiſen, Burgermeiſtern, Richtern, Räthen, Burgern, Gemeinden, und ſonderlich allen Hoff-Richtern, Land-Richtern, Freygraven, Stuel-Herren, Freyſchöpffen, Zendrichtern, Weſtphäliſchen und Urtheilſprechern und ſonſt allen andern Unſern

ſern und des Reichs Unterthanen und Getreuen, in was Würden, Stand oder Weſen die ſeind, ernſt- und veſtiglich mit dieſem Unſerm Brieff, und wollen daß Sy obbemeldte Stadt Hamburg, an dem mehrbeſagten Privilegio und Freyheit nicht hindern noch irren, ſondern Sy deſſen alles ſeines Inhalts ruhig gebrauchen und genieſſen laſſen, darwider nicht beſchweren, oder betrüben, noch ſolches durch die Ihrigen zu geſchehen verſtatten, alß lieb einem jeden ſey, Unſer und des Reichs ſchwere Ungnad und Straff, und dazu die Poen in ernandten extendirt, declarirt, und erweiterten Privilegio begriffen, zu vermeiden, daß mainen wir ernſtlich. Mit Uhrkund dieß Brieffs beſiegelt mit Unſern Kayſerlichen anhangendem Inſiegel, der geben iſt zu Pirintzen Mähren, den Siebenden Tag des Monahts Julii, nach Chriſti Unſers lieben Herrn und Seeligmachers gnadenreichen Gebuhrt, im Sechzehen Hundert Sieben und Dreißigſten, Unſerer Reiche des Römiſchen im Erſten, des Hungariſchen im Zwölfften, und des Böheimbſchen im Zehnden Jahren.

Ferdinand.

Vt. P. F. v. Stralendorff.

Ad Mandatum Sac. Cæſ. Majeſt. proprium,

Johann Söldner. mppr.

ad pap. 1315. Num. DCCCLIII. *

Kayſers Leopoldi General-Confirmation aller Privilegien und Freyheiten, worunter auch das Privilegium de non appellando mit begriffen, und ſonderlich des Abzugs-Rechts, ſo er der Stadt Lindau, im Jahr 1659. ertheilet.

WUr Leopold von GOttes Gnaden Erwöhlter Romiſcher Kayſer, zu allen Zeiten Mehrer des Reichs, in Germanien, zu Hungarn, Böhaimb, Dalmatien, Croatien, und Sclavonien ꝛc. König, Ertz-Hertzog zu Oeſterreich, Hertzog zu Burgund, zu Brabandt, zu Steyr, zu Kärndten, zu Crain, zu Lützemburg, zu Würtemberg, Ober- und Nieder-Schleſien, Fürſt zu Schwaben, Marggraff des Heyligen Römiſchen Reichs, zu Burgau, zu Mähren, Ober- und Nider-Laußnitz, Gefürſter Graff zu Habſpurg, zu Tyrol, zu Pfirdt, zu Kyburg und Görz, Landgraff in Elſaß, Herr auf der Windiſchen Marckh, zu Portenau und Salins. Bekhennen offentlich mit dieſem Brieff, thun kund allermänniglich, daß uns unſere und des Reichs liebe getreue Burgermeiſter Rath und Burgere gemainlich der Statt Lindau, demütiglich angeruffen und gebetten, daß wür Jhnen und Jhren Nachkommen, alle und jeglich Jhre Gnaden, Freyheiten, Recht, Handtveſten, Brieff, Privilegia und Pfandtſchafften, ſo Jhnen von Römiſchen Kayſern und Königen gegeben ſein, zu verneüern, zu beſeſtigen und zu confirmiren gnädiglich geruheten, wie dann jüngſt hievor weyland der Allerdurchleüchtigſte Fürſt und Herr, Herr Ferdinand der Dritte Röm. Kayſer, unſer freundtlich geliebter Herr und Vatter Chriſtmildtiſten Gedächtnus gleicher geſtalt gethan hätte, Das haben wür angeſehen, ſolch Jhr demüethig und fleißig Bitte, auch die getreue und nutzliche Dienſte, die ſie unſern Vorfahren und dem Reich offt und dieckh unverdroſſen gethan haben, und hinführo in künfftig Zeith wol thun mögen und ſollen; Und darum mit wolbedachtem Muth, gutem Rath und rechter Wiſſen, den vorgenanndten Burgermaiſtern, Rath, Burgern und Statt Lindau, und allen Jhren Nachkommen, all und jeglich Jhr Gnaden, Freyheiten, Brieffe, Privilegien, Handtveſten, Pfandtſchafften, und darzu auch Jhr alt Herkommen und gut Gewohnheith, die ſie redlich hergebracht haben, in allen ihren Puncten, Stuekhen, Articuln, Mainungen und Begreiffungen, wie dann die von Wortt zu Wortten lauten und begrieffen ſein, und innſonderheit auch die Gnad und Freyheith, damit ſie verſchienen Zeith von weyland dem Allerdurchleüchtigſten Fürſten, Kayſer Carln dem Fünfften, unſerm lieben Vettern, Hochlobl. Gedächtnus, von neüem fürgeſehen worden ſeyn, Nemblich daß nun hinführo zu ewig Zeiten die gemeldten Burgermeiſter und Rath der Statt Lindau und Jhre Nachkommen, von allen Erbfählen und Gütern, die in Jhrer Steur ſeindt, auff außwendig und frembd Perſonen, gaiſtlich und weltlich, fallen und kommen, den Abzug lauth weiland Kayſer Maximilians unſers lieben Herrn und Vorfahren Löbl. Gedächtnus Freyheiten, Jhnen deßhalben gegeben haben, und nemmen ſollen und mögen, unangeſehen und unverhindert, ob die Statt, Fleckhen und Dörffer, dahin alſo die berührten Erbfäll fallen und gezogen werden, ſolcher geſtalt keinen Abzug hetten, oder ſich deß gebrauchen, ſondern ein jeder denſelben Abzug, wie obſtehet, zu bezahlen und zu geben ſchuldig ſeyn, und ſich deß nicht waigern oder widern, in kein Weiß noch Weg, doch unſers Hauß Oeſterreich Unterthanen, wo die in Stätten, Fleckhen und Dörffern wohnen, da kein Abzug iſt, in dieſer neuen Gnad ausgenohmmen, Wo aber ein Abzug an denſelben Orthen wäre, daß der Abzug von denſelben deß Hauß Oeſterreich Unterthanen, in allermaſſen wie es daſelbſt des Abzugs halben gehalten würdet, genohmmen und bezahlet werden ſoll, als jetzt regierender Römiſcher Käyſer gnediglich verneüert, confirmirt und beſtättet, Erneüern, con-

confirmiren, und bestätten Jhnen die obgemeldten Jhre Freyheiten, Gnad, Brieff, Privilegien, Handtvesten, Pfandtschafften, Herkommen und guet Gewohnheit, sambt obgemeldtes unsers Lieben Vetters Käyser Carls neu gegebnen Gnad und Freyheit wie obstehet, von Römisch Käyserlicher Macht Vollkommenheit wissendtlich in Krafft diß Briefs, Vnd mainen setzen und wollen, daß die fürbaßhin alle kräfftig und mächtig sein, und die gemelten von Lindau uud Jhre Nachkommen sich derselben Jhrer Gnaden, Freyheiten, Briefe, Privilegien, Handtvesten, Pfandtschafften, alter Herkommen und gut Gewohnheit zu gleicher Weiß, als ob die innsonderheit von Wortt zu Wortten in diesem unserem Brieff geschrieben und begriessen wären, auch der obbestimmbten und neu gegebenen Freyheit und Gnaden, an allen Enden und Stätten gebrauchen und genüessen sollen und mögen, von allermeniglich unverhindert. Und gebiethen darauff allen und jeden Churfürsten Fürsten, Gaistlichen und Weltlichen, Prælaten, Grafen, Freyen, Herren, Rittern, Knechten, Landvögten, Vögten, Hoffrichtern, Landrichtern, Ambtleuthen, Burgermeistern, Schulthaissen, Richtern, Räthen, Burgern und Gemainden, und sonst allen andern unsern und des Reichs Unterthanen und Getreuen, was Würden, Stands oder Weesens die sein, ernstlich und vestiglich mit diesem Brieff, und wollen, daß sie die vorgenandten Burgermaister, Rath, Burger und Statt Lindau, gemeinlich und Jhre Nachkommen an solchen vorgenandten Jhren Gnaden, Freyheiten, Rechten, Privilegien, Brieffen, Handtvesten, Pfandtschafften, guten Gewohnheiten, alten Herkomen, und obbestimbter neuen Gnad und Freyheit, fürbaßhin nicht hindern, noch irren, in kein Weise, sondern Sie darbej von unser und des Heyligen Reichs wegen, getreulich handthaben, schützen, schirmen, und geruhiglich dabej bleiben lassen, als lieb einem jeden sey, Vnser und des Reichs schwehre Ungnad und Straff zu vermeiden, und bej Verliehrung der Pöen, in den vorgenanndten Jhren Brieffen begriffen; Mit Urkundt diß Briefs besiegelt mit unserm Käyserlich anhangendem Innsigel. Der geben ist in unserer Statt Wienn den Fünff und Zwantzigsten Monatstag Junij, nach Christi unsers lieben HErrn und Seeligmachers Gnadenreichen Geburth im Sechzehenhundert Neün und Funffzigisten, Unserer Reiche des Römischen im Ersten, des Hungarischen im Vierdten und des Böhaimbischen im Dritten Jahre.

Leopold.

Vt. Wildrich Freyherr von Walderdorff.

Ad Mandatum Sac. Cæs. Majest. proprium,

Willhelmb Schröder.

Nota. Der Autor des Catalogi Privilegiorum S. R. Imp. Electorum Principum & Statuum de non appellando meldet loco citat. pag. 96. daß er sich erinnerte, Kayserß Leopoldi Confirmation des Lindauischen Privilegii de non appellando de Dat. 25. Junii 1659. gesehen zu haben. Nachdem man nun dessentwegen dahin geschrieben, so hat man nur vorherstehende General-Confirmation von vorhergemeldtem Dato erhalten.

Addend. ad pag. 338. Num. CCXLI. *

Ausschreiben Churfürst Johann Friedrichs zu Sachsen und Landgraf Philipps zu Hessen, im Nahmen aller Protestirenden Chur-Fürsten und Stände, worinn sie sich über des Kayserl. und des H. Röm. Reichs-Cammer- und anderer Gerichte unbefugtes Verfahren wider ihre Glaubens-Genossen beschweren, auch erweisen, daß die Jurisdiction derselben in Religions-Sachen nicht statt haben, und ein mit Execution ihrer in Religions-Sachen ergangener Judicatorum gravirter Evangelischer Reichs-Stand sich derselben billig widersetzen könne, de Anno 1538.

Allen vnd jeden den dieser Brieff fürkompt, denselbigen lesen, oder hören lesen, furnemlich des heiligen Römischen Reichs, Deudscher Nation Chur vnd Fürsten, auch Grauen, Herrn, Freien, vnd Communen, vnd sonst allermeniglich, was Wirden, Stands oder Wesens, die sein.

Entbieten von Gotts Gnaden wir Johans Fridrich Hertzog zu Sachssen, des Heiligen Römischen Reichs Ertzmarschalh vnd Churfurst, Landgraff jnn Düringen, Marggraue zu Meissen, vnd Burggraue zu Magdeburg, Vnd von desselben Gnaden, wir Philips Landgraff zu Hessen, Graff zu Catzenelbogen, zu Dietz, Zigenhayn vnd Nidda, vnd andere vnsere, jnn vnsers wahren Christlichen Glaubens vnd Religionsachen, protestirende, vnd anhengende Stend, vnsere freundliche vnterthenige willig Dienst, günstigen Willen, Grus, Gnad, vnd alles gutes, Vnd geben E. L. Chur vnd F. G. Gunsten, vnd euch, freundlich, vnterthenig vnd gütlich zu erkennen. Wiewol wir aus Chur- vnd Fürstlichen, auch Erbarn Gemüten, nicht gern jemands, wer der auch were, hohes oder nidern Standes, mit Worten oder Wercken beschweren wolten, so stehen vns doch die Sachen dermassen fur, das wir vnser, vnd gemeiner Deudschen Nation hohe Notdurfft halb, vnrechtliche Auffrbur, Entpörung, vnd andere Beschwerung, im heiligen Römischen

mischen Reich Deudscher Nation, zuuermeiden gedrungen werden, die vnbedechtigen argwonigen Handelungen des Keyserlichen Cammer-Gerichts, so es gegen ettlichen, aus vns, vnd den vnsern, ein Zeit her, furgenomen hat, anzuzeigen, Dergestalt, ob sich mit der Zeit, durch solche, des Cammer-Gerichts partheilige vnd argwonige Handelunge, jnn Deudscher Nation, Vnrath zutrüge, Das menniglich wissen vnd erkennen müge, das solchs durch vns, nicht stehe, sonder vns samptlich vnd sonderlich, zu wider, vnd hertzlich leid sey.

Vnd nachdem wir hierin, zu Ausfürung vnserer Notdurfft, vielerley anzuregen vnd einzufüren, nicht vmbgehen mügen, Ob dann im selbigen, Römischer Key. Mai. vnsers allergnedigsten Herrn, vnter anderm auch gedacht würde, so wollen wir vns offentlich bezeugt haben, das wir solchs jr Mai. zu keiner Verkleinerung gethan, auch jrer Ma. im selbigen gar kein Schuld zugelegt haben wollen, Welche wir wissen, das jr Key. Maiestat, alle dasjenige, das sie hierin vns, vnd vnsern gerechten Sachen, zuwider ausgehen lassen auff vngestum anhalten, vnd vngenugsamen Bericht vnserer Widerteil, vnd des gemelten Cammer-Gerichts gethan vnd zugelassen, noch auch sonst jemand von Personen, des gemelten Cammer-Gerichts damit zu schmehen, Sonder allein vnser, vnd des gemeinen Frieds, vnd Nutzes hohe Notdurfft, dadurch zu vnser Entschuldigung warhafftig an Tag zu bringen, Damit meniglich Erbars Gemüts, hiraus spüren vnd mercken müge, jnn was Gefehrligkeit, Deudsche Nation, durch obgemelte, des Keyserlichen Cammer-Gerichts vnbedechtige, vnrechtmeßige Handlung dieser Zeit gesatzt werde, Vnd Ursach habe, durch zimliche, erhebliche, ernstliche Wege, dahin helffen gedencken, damit solcher Vnrath, jnn Deudscher Nation füglich, vnd one solche Ergernus vnd Entpörung, verkommen werden mügen.

Vnd hat diese gestalt, Als GOtt der Allmechtige durch sein Göttlich, veterlich, grundlose, Gnade vnd Barmhertzigkeit, nu, ein Zeit jar her, sein heiligs ewigs Wort, lauter vnd hell im heiligen Reiche Deudscher Nation, wider erscheinen, vnd durch die Predige verkündigen lassen, daraus wir allesampt die Seligkeit erkennen, Vnd durch seinen Göttlichen heiligen Geist den Glauben, jnn vnsern Hertzen erlangen, So haben wir durch Verleihung seiner Barmhertzigkeit, do wir die vnwandelbare Warheit erkant, solchs nicht allein fur vns selbs angenomen, sondern auch jnn vnsern Fürstentumben, Landen, Stedten vnd Gebieten zu predigen vnd zuerkündigen, gestadtet, Vnd jnn Sachen, vnserer heiligen Religion, alle vnd jede Ceremonien, so dem Göttlichem Wort nicht gemes, vnd auch vnleidliche Misbreuch eingefurt haben, nach der Schnur, das Wort GOttes, vnd den Gaben, vns von seiner Gnaden verliehen, zu Reformiren vnd zu richten, Vnd also jnn vnsern Fürstenthumben, Landen, Stedten vnd Gebieten, zu regiren vnd zu halten, Als wir solches gegen GOtt dem Almechtigen, der Key. Maiestat, vnd meniglichen, mit Göttlicher Schrifft vnd Hülffe, zuuerantworten hoffen, vnd wissen, furgenomen, Jnn massen auch dasselbig jüNahmen Key. Maiest. auff gehaltenem Reichstage zu Speier, im xxvj. jar, nach vermüge desselben Abscheids, zugelassen, Vnd neben jrer Maie. durch E. L. auch Chur- und Fürstlichen Gnaden, vnd Gunsten, bewilliget vnd verabscheidet.

Vnd aber ettlich von hohen vnd nidern, sonderlich von genanten Geistlichen Stenden, des heiligen Römischen Reichs Deudscher Nation, neben Kei. vnd Kön. Maiestat, so dieser Dinge der Geheimnus des Glaubens, vnd der Warheit nicht gnugsam berichtet gewesen, oder vielleicht etlich nicht berichtet sein wollen, bey jrem Glauben vnd allerley, ein Zeit lang her gebrachten Ceremonien, derselben Satzungen vnd menschlichen Fünden, ob die gleich jnn der Schrifft nicht ergründet, auch bey den Keyserlichen Edicten, jnn das heilig Reich, der streittigen Religion halben, da beuor publicirt, haben verharren wollen, Vnd darauff allerley vorteilliche Mittel vnd Wege gesucht, wie sie fuglichen dabey bleiben, vnd also jr Furnehmen erhalten möchten (als wir es des mehrer teils halben, mehr aus Vnuerstand der Göttlichen Schrifft, vnd Geheimnis, denn aus böesen Fursatz geschehen sein, achten) Welcher Stend viel, so desmals demselbigen Bebstlichem Glauben, wie gemelt, vnwissentlich angehangen, auch numals, durch Göttliche Gnade, erleuchtet, vnsern waren alten Christlichen Glauben angenomen haben, vnd mit vns bekennen.

Vnd dieweil wir, die wir dasselbig mal, das Euangelium Jhesu Christi bekant, allen Fleis furgewand, die gemelten vnsere Mitstende, des heiligen Römischen Reichs, der Warheit vnd des Grunds zuunterrichten, vnd auff den rechten Weg zu füren, so hat doch dasselbige one Zweiuel, aus Verhinderung der Gelerten, so gedachter vnser Christlichen Bekantnus, one Vrsach zu wider gewesen, der Zeit nicht sein mügen, Vnd aber wir vnsers Gewissens halben, von vnserer Bekantnus, auch nicht weichen mügen, noch wollen, Sonder vns von wegen solches Misuerstands, auff ein gemein, frey, Christlich Concilium, jnn Deudscher Nation zuhalten, gutwilliglich erboten, jnn Hoffnung daselbst durch GOtt, vnd sein Wort, auszufüren, vnd zuerhalten, das vnser Bekantnus vnd Meinung dem Wort GOttes gemes sey, vnd nimmermehr

mit Grund der Schrifft, vmbgestossen werden müge.

Vnd als nu beide Theil dermassen, vnuerglichen gegeneinander gestanden, vnd jhe ein Teil auff das ander Auffseben gehabt, So hat sich zugetragen, das etliche Ordens, vnd gemeine geistliche Personen, so von wegen geenderter, vnd zu Christlichem Gebrauch gebesserter Ceremonien, aus jren Clöstern, Stifften oder Heusern gewichen, Vnser etliche, solcher Sachen halben, an die Key. Gerichte, der Cammern, vnd zu Rotweil, one alle Ursach mutwilliglich citiren vnd fordern, Auch ettlichen aus vns bey schweren Peenen, vnd Landfrieden, als der Acht vnd andern, allerley das sich jnn die Religion gezogen, vnd one Verletzung vnserer Gewissen, vnd Seligkeit nicht geleistet möcht werden, gepieten, vnd darauff geschwinde Proceß ausgehen lassen, vnd also entlich vnterstanden haben, vnser viel jnn die Peen der Acht, zu bringen.

Wann wir nu bedacht, das solche der Cammer vnd Rotweilischen Gerichte Processe, so die also fürgengig bleiben, vnd letzlich zu der Declaration vnd Execution, geraten solte, jnn Deudscher Nation nichts guts anrichten würde, Dieweil vnsere Sachen der Religion also gestalt weren, das wir one Verletzung vnser Gewissen vnd Seligkeit, nicht weichen oder pariren möchten, So haben wir, zu Verhütung Kriegs vnd Vnraths, jnn Deudscher Nation, vnd damit wir vor GOtt, vnd der gantzen Welt bezeugten, das an vns nichts, das zu Christlicher Vergleichung, auch zu Ruhe, Fried vnd Einigkeit, im heiligen Reich dienen möchte erwünde, die Key. Maiestat zu Augspurg, vnd folgend aus Schmalkalden, zweimal nacheinander schrifftlich, auff daß aller vnterthenigst, angesucht vnd gebeten, das jr Ma. deshalben gnedigs Einsehen thun, vns der Religion halben, eins Christlichen gleichmeßigen Friedens, versichern, vnd bey jrem Fiscal auch Cammer, Rotweilischen, vnd anderen jrer May. Gerichten, wider vns, samptlich vnd besondern, zu procediren gnediglich abschaffen wollte.

Aber mitler Zeit, vnd zuuor, wir, durch Key. Ma. auff solchs vnser Christlichs vnd gantz vnterthenigs ersuchen, entlich beantwortet worden sein, Haben sich die hochwirdigsten Durchleuchtigisten, vnd Hochgebornen Fürsten vnd Herrn, Herr Albrecht, Priester Cardinal, Ertz-Bischoff zu Meintz ꝛc. Vnd Herr Ludwig, Pfaltzgraffe bey Rein, Hertzog jnn Bayern ꝛc. beide Churfürsten, vnser liebe Herrn, Veter Oheimen vnd gnedigste Herrn, auff Key. Ma. gnedige Zulassung vnd Bewilligung der strittigen Religion halben, zwischen jren Ma. vnd vns, zu gütlicher Vnterhandelung, eingelassen, Tag, vnd Malstadt gen Schweinfurt, vnd gen Nürmberg berampt, vnd nach viel gepflegter gütlicher Vnterhandlung, die Sachen zu letzt, jnnhalt eins Abschieds hirbey inserirt, abgehandelt vnd vertragen:

Inseratur der Nürnbergische Vergleich, oder Religions-Abschied zwischen Kayser Carl dem Vten und einigen Protestirenden Chur-Fürsten und Ständen aufgerichtet, de Anno 1532. so in dieses Wercks Part. Gener. Contin. I. p. 589. befindlich.

SOlchen der beider Churfürsten, Meintz vnd Pfaltz, gewirckten vnd betedigten Frieden, hat die Key. Maiestat, vnser allergnedigster Herr, jnn allen vnd jeden Puncten vnd Clauseln, bewilliget vnd angenomen, Vnd zu mehrer vnd bestendiger Erhaltung, solchs gemeinen Friedens, alle Rechtfertigung, so jnn Sachen, den Glauben belangend, durch jrer Maiestat Fiscaln, vnd andere, wider vns, vnd vnsere zugewandten, angefangen worden oder werden möchten, bis auff nechstkünfftig general frey Christlich Concilium, wie solchs auff dem Reichstag zu Nürmberg beschlossen, gnediglich anzustellen versprochen, vnd deshalben vns mit einer sondern gnedigen Keyserlichen Versicherung versehen, wie die von Wort zu Wort hernach folget:

Inseratur das Regenspurgische Mandatum, oder Versicherung, von Kayser Carolo V. ergangen, worinn der Nürnbergische Religions-Friede confirmiret worden, de Anno 1532. welche in dieses Wercks Part. Gener. Contin. I. p. 605. vorhanden.

VNd dazu hat die Key. Ma. solchen Friden vnd Stilstand, für sich selbst, vnd aus eigener Bewegung, auff jüngsten gehaltenem Reichstag zu Regenspurg, allenthalben jnn das heilige Reich ausgeschrieben vnd verkündigt, vnd darauff jrem Fiscal, Cammer, Rotweilischen vnd andern Gerichten, mit jren Processen, jnn des Glaubens vnd Religion Sachen, still zustehen, beuolen vnd geboten.

Wiewol wir vns nu gentzlich hetten versehen, es solte das Key. Cammer-Gericht, solchen Key. Maiestat bewilligten fridlichen Anstand, vnd Anstellung der gerichtlichen Proceß, jnn Betrachtung, aus was notwendigen, hohen vnd Christlichen Bedencken vnd Vrsachen, die selbigen auffgericht vnd bewilligt, vnwegerlich gehalten, vnd deme Volziehung gethan.

So haben doch Cammer-Richter vnd Beisitzer nichts destoweniger, vnangesehen solchs fridlichen Anstands, vnd Key. Ma. darauff gefolgten inhibition, jnn Sachen die Religion belangend, gegen etlichen, aus vns, vnd die vnsern, pro-

procedirt vnd furtgefaren, auch vnsere rechtmessige, furgewandte Exception vnd Protestation, das diese Sach, Religion vnd Glaubens Sachen, odder je zum wenigsten denselben anhengig, vnd also jnn dem Keyserlichen Fridstand begriffen weren, vnd sonst andere mehr rechtliche Defension, vnd Schutzrede, so wir jder zeit widder solche vermeinte Jurisdiction vnd Gerichts Zwang, schrifftlich, vnd durch vnsere Gesandten mündlich, haben furbringen lassen, abgeschnitten vnd verworffen, Welchs vnser etliche bewegt, abermals jr Key. Maiestat jnn Italia zuersuchen, vnd zum andern malh, Jußion vnd Beuelh, an gemelt Cammer-Gericht, jnn solchen Sachen, still zustehen, zuerlangen, als dann geschehen, vnd dem gemelten Cammer-Gericht, wie sich gebürt, zukommen ist.

Wo nu das viel gemelte Cammer-Gericht, Deudscher Nation, vnd nachuolgend der gantzen Christenheit, Einigkeit, Fried, Ehr, Nutz vnd Wolfart, gern gesehen hette, als es schüldig gewesen ist, nach höchstem Vermügen zufürdern, So solt es billich, dem Almechtigen GOtt gedanckt haben, das es solcher Bürden entladen gewesen, vnd sein göttlich Allmechtigkeit, diesen fridlichen Anstand, gnediglich gewirckt vnd verschafft hette, Weil sie on allen Zweiuel aus jrem Verstand, den sie vor andern billich haben solten, wol haben mögen erkennen, das aus solchen jren Processen, so sie solcher gestalt furgenomen hatten, wo die zu der Execution gereichen solten, nichts anders dann Krieg, Entpörung, schrecklich Blutuergiessen, vnd villeicht noch höher Beschwerungen volgen würden.

Vnd solten, als Diener des gemeinen Nutzes, solche Keyserlich Beuelh, nicht allein willigklich angenomen, sondern auch Keyserliche Maiestat, ob die anderst geneigt gewesen were, vnd allen andern Stenden vnd Personen, so die gemelten Proceß, instituiren lassen hetten, geradten vnd persuadirt haben, die vmb gemeines Fridens vnd Verhüttung willen gemelter Auffrhur, vnd Ergernus fallen, odder zum wenigsten, bis auff ein gemein, frey, Christenlich Concilium, jnn Deudscher Nation zuhalten, anstehen zulassen, Wie auch die gemeinen Recht, klerlich vorsehen haben, das, wenn ein Richter sein Ampt one Ergernus, Auffrhur odder Tumult, nicht üben kan, das er als dann, dasselbig anstellen solle.

Sie haben aber solchs nicht gethan, sondern (nicht wissen wir, aus was Angebung) zu Key. Maiestat geschickt, vnd vnter andern jrer Maiestat anzeigen lassen, das sie sich jnn solchen Jussion, vnd Keyserlichen Beuelh, nicht zuhalten wissen, Dieweil zwischen etlichen Partheien Streit einfielen, welchs Religion Sachen weren oder nicht, mit Bit, jnen darin, jrer Key. Maiestat Gemüet zuerkleren etc. Vnd also darauf ein andere Keyserliche Schrifft der vor inserirten, jrer Maiestat gegebenen Versicherung vnsers Verstands, etwas vngemes, erlangt, darin jnen zugelassen worden, zuerkennen, was Religion Sachen seien oder nicht, da doch zuuor, jr Key. Maiestat, jre Versicherung auff gnugsamen Bericht, der Vnderhendeler gegeben, darein sie gemeltem Cammer-Gericht, jnn Religion Sachen, alle Erkentnus abgeschnitten, vnd ob die dawidder geschehen würde aus Key. Maiestat Volkomenheit auffgehaben, caßirt, vnd annullirt hatte.

Vnd jnen darauff nu die Erkentnis der angefangenen Sachen, ob die Religion Sachen weren oder nicht, also vnbillicher weis, zugezogen, vnd jnn viel Sachen freuentlich procedirt.

Welchs Ansuchen bey Key. Maiestat jnen keins wegs gebürt hat, auch solchs jres furgenomenen Zweiuels vnd Misuerstands, keine Vrsach gehabt, Dann sie haben je gewust, das jnen jnn Sachen, schlechtes spolij, dadurch der Landfrid nicht verwirckt, jnn erster Instantz, kein Jurisdiction, widder Fürsten, gefreihete, Reichs, vnd die Stedt, so nicht one Mittel dem Reich, sondern jrem Fürsten vnderworffen, als Hamburg, Brehmen, Magdeburg, Minden, vnd dergleichen, gebürte, vnd doch derwegen widder etliche viel von Fürsten vnd Stedten, allein aus Crafft des Artickels jnn beyden Abschieden, zu Spier, Anno ꝛc. xxix. vnd zu Augspurg, Anno etc. xxx. verleibt. Also lautend (Das keiner von geistlichen vnd weltlichen Stand, den andern, des Glaubens halben, vorgewaltigen, dringen oder vberziehen, noch auch seiner Oberkeit, Renth, Zins, Zehenden vnd Güter entweren soll etc. Alles bey Peen vnd Straff vnsers Keyserlichen zu Wormbs auffgerichten Landfriedens) Solche Mandata, Citation, vnd andere Proceß, ausgehen lassen, Vnd jnn Krafft derselbigen obgemelten Artickel sich solchs Gerichtszwangs, vndernommen, Dieweil aber hieraus offenbar ist, vnd nicht verneint mag werden, das sie jnen, diesen Gerichtszwang, von wegen Entsetzung, der vermeinten geistlichen Zins, Gült, Zehend vnd Gütter, so den vermeinten geistlichen, des Glaubens halben geschehen oder begegnet, zugezogen haben (wiewol auch wider GOtt, Recht, vnd Billigkeit, dieweil jnen jnn denen Sachen kein Erkentnus gebürt, sondern der gemeinen Christlichen Kirchen, im heiligen Geist versammelt) So beweist sich daraus selbst, das sie solche Erleuterung bey Key. Maiestat, fursetzlich, unbillicher weis, vnd das gesucht, das sie vor wol gewust haben, Vnd das solchs also war sey, ziehen wir vns auff alle, des Reichs Recht, vnd Ordnung, durch vns angenomen, auch auff die andern, souiel hiezu dienlich vnd vortreglich, Vnd zu forderst, auff das Wort des HErrn, welchs klar ausweiset, wem Erkantnus jnn solcher Sachen gebüret.

Zu dem, so hat sich Key. Maiestat, sampt jren zugewandten Stenden, jnn dem Abschiede zu Augspurg gemacht, vngeuerlich jnn vier vnd zwentzig Artickeln, allerklerlichst selbst erklert, was jr Maiestat, vermeint vor Beschwerung vnd Newerung befunden, so wider den Christlichen Glauben, vnd Religion, eingerissen weren, sieder seiner Key. Maiestat Edict, zu Wormbs ausgangen, vnd den Reichstegen zu Nürmberg, vnd Speier gehalten, vnd was jr Maiestat fur Glaubens-vnd Religion-Sachen hielte, vnd verboten vnd geboten bey Peen des Landfriedens, Dieselbige vier vnd zwentzig Artickel hirinn zuerzelen, wir zu lang, vnd one Not, achten, Vnd darauff, wie obgemelt, eigentlich geordenet vnd geboten, wie man jnn solchen Artickeln gleuben vnd halten sol, bey Straff Leibs, Lebens vnd Guts, vnd bey Peen des Landfriedens, Dieweil sich nu begeben, das etliche der vnsern, etlichen der selben vier vnd zwentzig Artickeln, nicht allen, mit GOtt vnd gutem Gewissen, des Glaubens, vnd vnser Religion halben, zuwider gelebt, als wir dann fur GOtt zuthun schüldig gewesen sein, so ist vns vom Keyserlichen Cammer-Gericht, bey Peen des Landfriden, das, so wir den obgemelten vier vnd zwentzig Artickeln, jnn vnsern Kirchen vnd Ceremonien zu wider, abgethan odder verendert haben, widerumb jnn alten Stand zu restituirn, geboten, Vnd wo das nicht geschehe, die Peen vber vns gehen zu lassen, gedrawet worden, Alles darumb, das solche Verenderung odder Reformation, dem Glauben, vnd herbrachten Religion, zuwider sein solt, Welchs alles keins Zweiuels darff, Noch hat das Cammer-Gericht vber diese klare Abschiede, vermessenlich jnn Zweiuel ziehen dürffen, was Glaubens-vnd Religion-Sachen sein, odder nicht, Derwegen, so mag ein jder Biderman, solche Abschiede bey sich lesen, so findet er, das dieses vnser anziehen warhafftig ist, vnd kein widersprechen haben mag.

Wir können auch one das nicht gleuben, daß das Cammer-Gericht, vmb einigs Zweiuels willen, solche Erleuterung bey Key. Maiestat gesucht haben, sondern das sie es mehr jnn der Meinung gethan, den Fridstand vmbzustossen, Dann wir bisher kein Sach, wie klar auch die jmmer gewesen ist, vernommen haben, darinnen sie Citation, sub restitutione Ceremoniarum, vnd Nutzung, ausgehen lassen, die sie auff Furwendung der beklagten Parthey, das dieselbige den Glauben oder Religion antreffe, je dafur erkant, vnd also den Proceß nachgelassen hetten, Sondern haben jnn allen solchen Sachen, one Vnterscheid, vnd sonderlich widder etlicher Stedt, als Hamburg vnd Minden, vmb lauter Glaubens-Sachen, on auffhören, procedirt vnd furtgefaren, vnd sie dahin mit jren Censuren zu dringen, vnderstanden, das sie den Klegern, nemlich den vermeinten geistlichen, aus Hamburg vnd Minden, nicht allein Haus, Hoff, Zins, Gult, vnd dergleichen, zustellen, Sondern auch, ergerlich Messen, Vigilien, predigen, vnd lesen jnn Theologia, nach Bebstischer weise, vnd andere dergleichen Sachen, wider auffzurichten, die nichts zeitlichs, sondern allein des Glaubens, odder Religion-Sachen, antreffen, Derwegen solchs, wie gemelt, nicht gleublich ist, Dann so sie geneigt weren gewesen, den Keyserlichen vnd Königlichen beueblichen zu gehorsamen, So hetten sie je zum wenigsten, jnn denen obgemelten lauter geistlichen Puncten, stille gestanden, Wiewol vns damit nicht were gnug geschehen, Sonder das Beneficium gehört zum Officio, wie obberurt.

Wie hoch nu das obgemelt Cammer-Gericht jnn diesem thun, gemeinen Frieden vnd Nutz, geundienet, wo jr Erkentnussen hetten sollen oder mügen für sich gehen, Auch was daraus geuolget were, und noch volgen mag, das hat ein jeder Biderman, der die Ehre vnd Wolfart Deudscher Nation liebet, wol leichtlich zu ermessen.

Als aber wir samptlich vnd sonderlich, so der Zeit jnn der Christlichen Verstentnus gewesen, solchs gesehen, vnd den grossen Vnrath, so vor Augen war, erkennet, Seind wir, des Vnfals halben, nicht wenig sorgfeltig gewesen, als die, so Deudscher Nation, vnd des heiligen Römischen Reichs Vnheil vnd Verderben, vngern wissen wolten, Vnd weil wir Key. Maiestat jnn der nehe, so eilend, als Notdurfft der Sachen erforderte, nicht erlangen mochten, vnd sich eben zugetragen hat, das Wir Johans Fridrich, Hertzog zu Sachssen, Churfurst, jnn andern Sachen personlich zu König. Maiestat, zu Hungern vnd Behem, gen Cadau kommen, so haben wir auch dieser, als der fürnemisten, nicht vergessen, vnd bey jrer König. Maiestat, ein new Approbation, des vorauffgerichten Vortrags, vnd Friedens, zu Nürmberg auffgericht, erlangt, darinnen klar ausgedruckt wirdet, wiewol bis dahin, Misuerstand am Cammer-Gericht eingefallen were, zwischen den Partheien, so wolte doch jre Kön. Maiestat, solchen Stillstand verschaffen, Innhalts eins Artickels, des Cadauischen Vertrags, hirnach von Wort zu Wort, gemeldet.

„Erstlich, das der Frieden vnd Stillstand zu „Nürmberg jüngst auffgericht, vnd wie obge„melt, durch Römische Key. Maiestat, allen „Stenden zu halten gepoten ist, jnn allwege sol „gehalten, vnd demselben nachgelebt werden, „Vnd nach dem ein Misuerstand darinnen vor„gefallen, so hat die Kön. Maiestat gnediglich „gewilliget, das jre Königliche Majestat von „wegen der Key. Maiestat beschaffen wolde, „das mit den Processen, am Keyserlichen Cam„mer-Gericht, zu Erhaltung solchs Friedstands, „wider

wider die, so darinnen benent sein, stiller gestanden, Auch alle, die bisher, vorgenomene Process, wircklich abgeschafft sollen werden, alles nach laut desselben auffgerichten Friedstands etc.

Auch hat solchs also jr Königliche Maiestat, als wir nicht anders wissen, wircklich beuohlen.

Vnd als das gemelt Cammer-Gericht, nu vber alle diese Beuehl, des Reichs-Abschied vnd die Billigkeit, vnangesehen aller Ergernus vnd Sorgfeltigkeit, so daraus entstehen möcht, jnn, ob, vnd nachgemelten Sachen, nicht minder freuenlich denn vermessenlich procedirt, Auch weder Keyserliche noch Königliche Beuehl, jre selbst Key. Abschied, noch einich andere billiche vnd erhebliche Auszüge helffen wolten vnd wir befunden, das es gantz Papistisch vnd vnserm Widerteil, mehr dann sich gebürt geneigt vnd zugethan, vnd vns jnn solcher Religion Sach, gantz widerwertig, verdechtig vnd vnleidlich were, Auch wir, mit vielerley Rechtfertigungen verschonet geblieben weren, Wo vnser Widersacher nicht jeder zeit, bey gemeltem Cammer-Gericht, den vngeneigten Willen gegen vns, vnd vnsere Religion verwanten, befunden hetten, Darzu, das vnsere Procuratores, so vnsere Notdurfft vnd Gerechtigkeit, jeder zeit furtragen vnd beschirmen solten, dermassen bey dem Cammer-Gericht gehalten worden, das sie vnser Sachen Notdurfft, wie wir jnen beuohlen, aus Furcht nicht haben furwenden dürffen, Derhalben dann vnsere Sachen also vnbeschirmet bleiben, vnd wir zu mercklichem Nachteil vnd Beschwerung kommen, Seind wir aus diesen vnd andern Vrsachen, zu letzt, vnser dringenden vnuermeidenlicher Notdurfft nach, solch Cammer-Gericht, als argwenig, verdechtlich vnd parteiisch, mit Anzeigung vieler bestendiger vnd rechtmeßiger Vrsachen, zu recusiren, bewegt worden, Als wir auch nicht zweiueln, ein jeder Biderman aus denselben Vrsachen, solchs, das wir darzu höchlich gedrungen worden sind, vnd dessen gnugsam Fug vnd Recht gehabt haben, wol wirdet ermessen.

Vnd hetten vns abermals versehen, es hett das gemelt Cammer-Gericht dieselbe furgebrachte suspition, vnd Vrsachen des Verdachts, wie billich, vnd sie jn Recht zu thun schuldig gewesen, als offenbar zu Hertzen gefurt vnd solche Sachen, darinn sie recusirt, nach Form gemeiner Recht, vnd der Billigkeit angestellet, Oder zum wenigsten, so sie dieselbigen Vrsachen verneint, oder nicht fur offenbar oder gnugsam gehalten hetten, coram arbitris, die wir jnen ernent haben, oder andern vnparteyschen zu gebürlicher Erörtterung kommen lassen.

So haben sie doch solcher rechtmeßigen Recusation, wie sie von rechts, aller erbar vnd Billigkeit wegen, zuthun schuldig waren, vnd noch sind, nicht deferirt, noch von jrem Gerichtszwang, welcher doch nach beschehener Recusation, weil vnsere Vrsachen, sonderlich die, das sie noch des Papistischen Glaubens weren, offenbar, vnd sie dessen bekantlich sein, auffgehaben worden, abgestanden, sonder mit jren vermeinten vnbillichen geschwinden Processen, wie vor, geschwindiglich furt gefaren, Vnd also weder GOtt, des Sachen wir handeln, noch Keyser, noch König, noch auch die menschliche Recht, die da wollen, das sorglich vnd meidlich sey, vor verdechtigen Richtern Rechts zugewartrn, angesehen, Noch auch zum aller wenigsten die Vrsachen des Verdachts, ob sie gemeint, das die nicht fürtreglich oder gnugsam weren, Als sie doch jnn der Warheit sind, vor den benenten wilkürlichen Richtern, oder vermittelst, dem Eid, des wir alle vrbütig gewesen sein, ausfüren lassen wolle, sonder vnangesehen des alles, wie obgemelt, fort gefaren.

Vnd ob sie sagen wolten, das wir sie jnn diesem Fall, als vermeinte ordentliche Richter, nicht recusiren mochten, nach Ausweisung der Weltlichen oder Keyserlichen Recht, sonder darzu ein andere Form vnd Mas gehörte, So hat doch dasselbig jnn diesem Fall nicht stat, Dann solche Form etwan durch die weltlichen Recht verordent, nicht im Brauch ist, sondern anders gehalten vnd practicirt wirdet, Vnd darüber so seind wir, hie jnn einem Fall, eins Verdachts, desgleichen vormals, souiel die Religion betrifft, nie mehr erhört, Dauon auch die weltliche Recht, kein Versehung, anders denn wie hernach gemelt wirdet, gethan, Darumb man auch die Vrsachen der Obseruantz vnd Practiken, oder erbarer, gleichmesiger Vernunfft halten mus, Zudem, so ist gleichwol dieser Fall dermassen geschickt, das auch, nach vermüge der Rechtgelerten, die Recusation des ordinarij zugelassen wirdet, aus vernünfftigen Vrsachen, jnn allen Rechten verleibt, Nemlich, So man sich versehen mus, das der ordentliche Richter jme selbst, nicht widerwertig sein werde, als müge der ordentlich Richter recusirt werden.

Dieweil nu offenbar ist, das Richter vnd Beisitzer des obgemelten Camer-Gerichts, zum mehrerteil Papistisch Glaubens, Vnd nicht vermutlich, das sie jnen selbst widerwertig seien, vnd jnn Religion Sachen, fur vns, die wir das heilig Euangelium bekennen, wieuiel rechts auch wir jmmer hetten, vnd wider jren eigen Glauben, vnd sich selbst erkennen würden, So mügen sie auch aus dem Grund, nach der Meinung der Recht-Gelerten, wol recusirt werden, one das jnen einiger Zusatz, von frommen Leuten, die wir dann auch, jnn gebürlicher Zal vnd Form wol leiden möchten, geschehe, Darzu so seind sie jnn diesem Fall, nicht minder dann selbst, vnser Wi-

derpar-

derparthey, So sie anders jnn jren Hertzen jren Papistischen oder Römischen Glauben, fur gerecht halten. Derwegen auch jnn gleichem Fall Key. Ma. selbst, one Zweiuel, als ein hochlöblicher Keyser, sich vrteilens würde enthalten, sonder solche Sachen jnn andere wege zu entscheiden, verordenen, Wie dann sein Maiestat, laut etlicher Abschied, gnediglich vertröstet hat, Ob dann gleich das weltlich Recht noch im Brauch were, so fünde man jnn diesem Fall keinen Bischoff, der vns jnn Gleichnis nicht verdechtig, noch vnparteijsch were, Vnd darümb müste abermals, das Remedium, so aus vernünfftigen Vrsachen, jnn gemeiner Practik, gebraucht werden, Dieweil dann die Vrsachen gemelts Verdachts offenbar, oder je zum wenigsten, jnn kurtzer Zeit beweislich, das sie Papistisch Glaubens sein, sonderlich der mehrer Teil, vnd sie sich, der Vrsachen nicht entschlagen mügen, So hette jnen Ehren, Gewissens, vnd Rechts halben gebürt, solcher Recusation zu deferiren, zuuoran, damit Tumult vnd Ergernus jnn Deudscher Nation, möchte verhütet werden, wie dann das Cammer-Gerichts Personen, hiebeuor auch jnn weltlichen Sachen, recusirt, vnd nichts dawider gehandelt worden ist.

Vnd nachfolgend, als sie solches nicht achten wollen, haben wir, der Churfurst zu Sachssen, vnd Landgraue zu Hessen, durch vnser Rethe, Eberharten von der Thann, Johan Feigen von Lichtenaw, vnd Rudolff Schencken, von König. Maiestat aber ein Heissung, darinn der Artickel aus dem Cadauischen Vertrag inserirt worden, erhalten, vnd jnen zu geschickt, Desgleichen wir, der Churfürst zu Sachssen, zu Wien, als wir bey Kön. Ma. gewesen, abermals von jrer Ma. einen Beuehl ausbracht, aber alles vnfruchtbar gewesen, Sonder haben vns darzu gedrungen, das wir deshalben, jnn vergangenem xxxvj. jar, ein Potschafft zu Key. Mai. jnn Italiam schicken, vnd der Andung widerumb beklagen müssen, darauff vns vnter anderm durch Doctor Matthiam Held, auff jüngst nach Dorothee des xxxvij. jars, nechst verschienen zu Schmalkalden gehaltenem Tag, zu antwort worden, das jr Key. Ma. auff Ansuchen des Cammer-Gerichts erst solchen Bescheid, wie obgemelt, gegeben, das sie erkennen solten, welche Religion Sachen weren, oder nicht, Daraus abermals klerlich erscheint, das sie zu solcher Beschwerunge, vber die klare Reichs-Abschied jnn dem Fall, vnd das vorerklert Keyserlich Gemüt, Vrsach gegeben haben, das jnen nicht von nöten gewesen, sonder weren der Keyserlichen vielfeltigen Beuelh, wie obgemelt, billich zu Forderung gemeines Friedens gnügig gewesen.

So hat auch die Key. Maiestat, ehe dann vorgemelte vnsere Botschafft, bey jrer Key. Maiestat, ehe dann vorgemelte vnsere Botschafft, bey jrer Key. Maiestat jnn Italien ankomen, ein solch gnedigst Schreiben vnd Erbieten, auff die vorigen, durch jre Maiestat auffgerichten vnd gewilligten Frieden vnd Stilstand, gegen vns dieses teils gethan, das es, berurten des Cammer-Gerichts Handlungen, gantz widderwertig vnd vngemes ist, wie solchs nachfolgender Inhalt, so viel diese Sachen berürt, sampt vnser vnterthenigsten Antwort, die wir jrer Key. Maiestat darauff schrifftlich, wider gegeben, von Worten zu Worten, anzeigen.

Karol von Gotts Gnaden Römischer Keyser, zu allen Zeiten Mehrer des Reichs etc.

HOchgebornen lieben Ohmen, Churfürsten vnd Fürsten, Auch wolgebornen Edlen, Ersamen lieben getrewen, Wiewol wir ewer liebden, vnd euch andern, hieuor zu mehrmaln schrifftlich, vnd durch vnsere Botschafft, anzeigen lassen, auch sonst mit dem Werck bewiesen haben, Das wir allein Frid vnd Einigkeit im heiligen Reich Deudscher Nation zu pflantzen, vnd allen Zwispalt vnd Misuerstand, jnn sonderheit der Religion vnd Glaubens Sachen, durch guetlich friedliche Wege, vnd Mittel, beyzulegen, vnd zuuoreinigen, vnd niemands derhalben thatlicher weis, zuüberzihen, oder zubeschedigen, Sonder den auffgerichten Stilstand mit ewern liebden, vnd mituerwandten vnsers theils, zuhalten vnd zuhandhaben geneigt sein etc. Dieweil aber ewern liebden, vnd andern, doch mit Ungrund, furgeben vnd einbildet wirdet, als ob wir den obberurten Stilstand, nicht zuhalten, sondern denselben, so bald wir vnsern Vorteil ersehen, zubrechen, vnd euch mit Gewalt zuüberzihen, gesinnet sein sollen. So haben wir nicht vnderlassen wöllen, ewer liebden, vnd euch andern, hiemit abermals zuerinnern vnd zuermanen, das jr solchen vngegründten vnd vnwarhafften Dargeben, kein stadt noch Glauben geben, Sondern euch nicht anders zu vns versehen, dann das wir den auffgerichten Stillstand zuhalten, vnd darwidder niemands, der Religion, vnd Glaubens Sachen halben, zubevheden, noch einiche Entpörung oder Auffrhur, im heiligen Reich zuerwecken gedencken etc. Mit freundlichem gnedigen Begeren, Ewer liebden, vnd jr andern, wollen euch von jemandes anders nicht vberreden, noch zu einichem vnfriedlichen, tadlichen Handlung, oder Furnemen, bewegen lassen, Wie wir vns des zu ewer liebden, vnd euch andern, gentzlich vorsehen, vnd getrösten, Vnd wollen solchs zusampt dem, das es euch vnd ewern Vnderthanen selbs, zu Ruhe, Wolfart, vnd allem gutem raichen wird, jnn allen Gnaden erkennen. Geben zu Sauilian, am siebenden Tag des Monats Julij. Anno etc. im xxxvj. Vnsers Keyserthumbs im xvj. Vnd vnserer Reiche, im xxj.

Karolus.

Ad mandatum Cæsareæ & Catholicæ Maiestatis proprium.

Oberburger sſzt.

Dem hochgebornen, Johans Friderichen Hertzogen zu Sachssen, Landgrauen jnn Düringen, vnd Marggrauen zu Meissen, des heiligen Römischen Reichs Ertzmarschal, vnserm lieben Ohemen vnd Churfursten, vnd andern Fürsten, Grafen vnd Stedten, seiner lieb mituerwanten jnn der streittigen Religion Sachen, samentlich vnd sonderlich.

ALler durchleuchtigister grosmechtigister Keyser, Ewer Keyserlichen Maiestat, sein vnser vnderthenigist, vnd allzeit gehorsam vnd willige Dienst zuuoran, Aller gnedigister Herr, ewer Key. Maie. gnedigst Schreiben, so dieselbige von Sauilian aus, am sechsten Tag des Monats Julij, negst an vns, samptlich vnd sonderlich, als vorwandten, jnn der streittigen Religion Sachen, gethan, Hab ich, der Churfürst zu Sachssen, erstlich, vnd wir andern darnach, furderlich, jnn aller Vnderthenigkeit, mit billicher und gebürlicher Reuerentz, empfangen, auch sonderlicher vnderthenigisten Frolockung, gelesen vnd vernomen, Vnd gegen derselben ewer Key. Ma. bedancken wir vns vnderthenigist, solcher gnedigisten Keyserlichen Vorheischung, das wir vns zu ewer Key. Maiestat, nicht anders vorsehen sollen, dann wie ewer Key. Maie. vns hieuor mehrmaln, schrifftlich, vnd durch jre Botschafft, haben anzeigen lassen, Nemlich, das jr Maiestat allein Fried vnd Einigkeit, im heiligen Reich Deudscher Nation zupflantzen, vnd allen Zwispalt vnd Misuerstand, jnn sonderheit der Religion vnd Glaubens halben, durch gütliche fridliche Wege beyzulegen, vnd niemands derhalben thetlicher weise zuüberzihen, odder zu beschedigen, sondern den Stilstand mit vns, gnediglichen auffgericht, zuhalten vnd zuhandhaben, geneigt sein, So stehe ewer Key. Maiestat Gemüt vnd Wille, nochmals also, das ewer Key. Maiestat, gemelten Stilstand zuhalten, vnd darwidder niemands, der Religion vnd Glaubens Sachen halben, zu bevheden, noch Empörung odder Auffrhur im Reich zuerwecken, bedacht sein, Des wir vns auch, durch niemands anders sollen bereden, noch vns zu einigen vnfridlichen, thetlichen Handlungen, odder Furnemen bewegen lassen etc. Vnd wiewol ewer Key. Maiestat, als eines löblichsten vnd hochberümbsten Keysers halben, wir auff jre Maiestat obberürte vorige gnedigste Bewilligung, des voreinigten Frieden vnd Stilstands, auch hernachmals durch Schrifften vnd Botschafften, beschehenen Keyserlichen Vertröstungen, daran keinen Zweiuel gehabt, So ist dennocht nicht ahn, das vns ein zeither, allerley furkommen, jnn was vngnedigstem Furhaben, ewer Key. Maiestat, gegen vns jrer Maiestat Vnderthanen sein solt, Zu dem, das vns ewer Key. Maiestat Cammer vnd Rotweilischen Gerichte, berürtem ewer Key. Maiestat gewilligten vnd auffgerichten Stilstand, widderige vnd vngemesse Handlungen, deren sie sich vnser etzlichen halben, ein zeitlang, mit thetlichem nichtigem procedirn, vnterstanden etc. Zu allerley Nachdencken vnd Fursorge, nicht wenig noch geringe Vrsach gegeben, Aber auff vorangeregte Ewer Key. Ma. itzige so gnedigiste Vorheissung vnd Vertröstung, setzen wir jnn keinen Zweiuel, Ewer Key. Maiestat werde sich derselbigen nach, des Friedens halben, vnd sonst gegen vns, nicht anderst, dann gnedigist halten vnd erzeigen, Sich auch durch vnsere widderwertigen vnd abgünstigen, zu keinem andern bewegen lassen, Wie auch negst GOtt, zu Ewer Key. Maiestat vnser vnderthenigist Vertrawen vnd Zuuersicht stehet, Do auch von jemandes Ewer Key. Maiestat halben, vns ein anders, eingebildet vnd furgegeben wolt werden, Solchem wollen, vber dis Ewer Key. Maiest. gnedigst Schreiben vnd Vertröstung, wir kein stat noch Glauben geben, So wollen wir vns auch, mit Hülff des Almechtigen, also halten, das Ewer Key. Maiestat, vnsern halben, nichts anders, dann gehorsame Vnderthenigkeit, spüren vnd befinden sollen, Vnd das wir auff jre Maiestat, so gnedigst erbieten vnd begeren, die nicht sein, noch befunden wollen werden, die sich zu einigem vnfridlichem odder thetlichem Furnemen, wolten bewegen lassen, Dann wiewol vns anlanget, vnd itzo ein druck, im Reich Deudscher Nation vmbgetragen wirdet, wie auff Ewer Key. Maiestat anhalten, Babst Paulus, am Pfingstag negst vorschinnen, zu Rhom, ein general Concilium, sol haben auskündigen vnd publiciren lassen, zu Mantua, den drey vnd zwentzigisten Tag Maij, im negstuolgenden sieben vnd dreißigisten Jare, anzufahen, Daraus wir aber, wo dasselbige seinen Furgang erreichen würde, noch zur Zeit nicht vernemen odder verstehen mügen, welcher gestalt (das es einem gemeinem, freien, Christlichen vnd vnuerdechtigen Concilion gemes) darinnen gehandelt, vnd die Sachen der zwispaltigen Religion, zu einer wharen Christlichen Vorgleichung vnd Einigkeit, auff ein andere, vnd vnuerdechtigere weise, dann jnn etzlichen vorigen der Bebste Concilien, beschehen, furgenommen solten werden, So wollen wir vns doch, jnn aller Vnderthenigkeit zu Ewer Key-

Keyserlichen Maiestat vorsehen/Weil wir nichts nöttigers/ noch heilsamers/ auch zu Christlicher Vorgleichung dienstlicher achten/ dann so ein gemein/ frey/ Christlich Concilium/ dauon ewer Key. Maiestat gnedigster Stilstand/ auch etzliche ewer Key. Maiestat vnd Reichs Abscheide/ melden/ jnn Deudscher Nation furgenommen würde/ Jnn massen wir auch deshalben/ vnsern vnderthenigisten| Willen/ getrewer Wolmeinung vnd Christenlich Bedencken/ ewer Key. Maiestat hieuor schrifftlich zugefertigt/ sonderlich durch die Antwort/ die wir nu beyleufftig dreien jaren/ Ewer Key. Maiestat Oratori/ Welcher neben Babst Clementen/ des Namen des siebenden Botschafft/ dazumal bey vnser etlichen/ personlich gewest/ gegeben/ vnd Ewer Key. Maiestat vngezweiuelt furkommen ist/ Ewer Key. Ma. werden die Sachen dahin vnd auff die Wege/ der zu warer/ rechtschaffener/ vnd gutter Christlichen Einigkeit/ vnd jnn GOttes Wort ergründeten Religion/ dienstlich/ vnd damit die Zwispalt/ guetlich/ friedlich/ vnd vnuerdechtig vertragen werde/ als ein Christlicher/ löblicher Keyser/ gnedigst ordenen/ Darzu der Almechtige/ vnd das allein seine Glori/ vnd Göttliche Ehre gesucht/ vnd betrachtet werde/ sein Göttliche Gnad/ gnediglichen verleihen wolle/ als wir hoffen/ auch teglich jnn vnsern Kirchen/ darumb bitten lassen. Das alles haben aus vntertenigisten Gehorsam/ gegen ewer Key. Ma. wir/ derselben jrer Maiestat/ nicht wollen vnangezeigt lassen/ Dann Ewer Key. Maiestat/ als vnserm aller gnedigsten Herren/ jnn aller Vnterthenigkeit zu dienen/ seind wir allzeit willig vnd erbütig. Datum den neunden Tag/ des Monats Septembris. Anno Domini xv. hundert vnd xxxvj.

Ewer Key. May.

Vnterthenigiste/ gehorsame
und gantz willige
Churfürst/ Fürsten vnd Stende/ der Religion vnd Glaubens Sachen halben/ Protestation verwandte.

DArzu so haben wir im aller besten/ auch nicht vnterlassen/ sonder zu Erhaltung mehrers Glimpffs/ dem Keyserlichen Cammer-Gericht/ vnd nachfolgend dem Helten zu Schmalkalden/ desmals gnugsame/ rechtmeßige vnd gegründte Vrsachen anzeigen lassen/ warumb die Sachen/ derhalben das Cammer-Gericht gegen vns/ wider Keyserlichen vnd Königlichen Friedstand/ auch vber vnser interponirt Recusation/ procedirt/ Religion Sachen/ oder je zum wenigsten/ der Religion anhengig weren/ vnd daraus herflüssen/ wie dann dieselbigen zum teil/ auch aus den Reichs Abschieden/ zuuernemen sein.

So seien die Sachen also gelegen/ wie wir dann solchs auch anfenglich den Vnterhendlern/ beiden Churfürsten/ zu Nürnberg/ vnd nachfolgend den Keyserlichen vnd Königlichen Maiestaten/ mehr dann zu einem mal/ beyde/ jnn Schrifften vnd auch mündlich/ angezeigt/ Das wir sie fur Religion Sachen achten/ dieweil sie aus des Glaubens Sachen/ wie gemelt/ herflüssen/ Köndten oder möchten auch gebürlicher oder rechtlicher weis/ nicht erörtert oder ausgefurt werden/ Es were dann/ das die zweispeltige Sache des Glaubens/ als Questio preiudicialis/ zuuor durch ein gemein/ frey Christenlich Concilium/ entscheiden werden/ Des wir zu klererm Verstand/ etliche Fell vnd Gleichnus setzen/ Es werden etliche vnser Religion verwante Stend/ beclagt/ das sie die Papistischen ergerliche/ ein zeitlang gehaltene Mess vnd Ceremonien/ jnn jren Gebieten/ vnbillicher weis sollen abgestelt haben/ Die beclagten wenden zu jrer Defension fur/ solche Mess sey ein Misbrauch/ im Wort GOttes nirgent gegründt/ vnd ergerlich/ darumb haben sie dieselbige billich abgestelt/ Das Cammer-Gericht wil hierinnen Erkentnus thun/ Die Stende sagen wider des Cammer-Gerichts berümpte Jurisdiction/ Es sey ein Religion Sach/ vnd im Nürmbergischen Fridstand/ bis auff ein gemein/ frey/ Christlich Concilium/ angestelt/ Dieser Streit zwischen den Parteyen/ Ob dieses ein Religion Sach sey oder nicht/ kan oder mag durch das Cammer-Gericht/ ob es gleichwol nicht so parteysch were/ Rechtlicher weis nicht entscheiden werden/ Es sey dann/ der eingefallen preiudicial Artickel/ des Glaubens vnd der Religion/ nemlich/ Ob die Papistische Messe vnd Ceremonien/ Christlich vnd Gottlich seien oder nicht/ zuuor erörtert/ Denn one das kan nicht ausfündig werden/ ob die streittige Sach/ der Abstellung der Mess ein Religion Sach sey.

Jtem ein anders/ So ein Closter jnn vnser vnd vnserer verwanten Oberkeit vnd Gebieten gelegen ist/ vnd etliche desselben Closters Personen/ durch das Wort GOttes erleuchtet/ solch Closterleben/ als vor GOtt vnuerdienstlich/ vnd gegen der Gemeine Christi ergerlich/ zuuerlassen/ oder sich Christenlicher Lere vnd Ceremonien/ zuuergleichen geneigt/ vnd aber die andern Closters Personen/ so halsstarrig/ das sie sich nicht allein/ nicht wöllen bessern oder berichten lassen/ sonder jnn jren Misbreuchen verharren/ vnd dannoch daneben/ des Closters Einkomen vnd Gefell/ zu jren Willen behalten/ welchs man vmb mergklicher Ergernus/ auch Beschwerung willen der Gewissen/ das jnn vnsern Oberkeiten vnd Gebieten/ zweierley widerwertige Gottsdienst/ nicht geduldet werden mügen/ Wie denn die Stend/ des andern teils/ bey jnen auch

auch nicht thun/ noch gedulden/ nicht gestatten kont/ Vnd dann eine oder mehr/ ausgetretene Ordens Personen/ mit vermeinter rechtlicher Handlung/ wider zu jren vorigen Leren/ Ceremonien vnd Nutzungen/ aus dem Grundt/ das solche Ceremonien vnd Lehr/ Göttlich vnd recht sein solten/ kommen wolten/ denselben kan oder mag man nicht stat geben/ denn sie wollen sagen/ das jr vermeinte Lere vnd Religion gerecht sol sein So sagen wir aus GOttes Wort das widerwertig.

Dieweil aber die Nützung do sein/ von wegen des Rechtgeschaffenen Gottes dienst/ vnd das beneficium propter officium/ Nemlich/ die Nützung vmb des Diensts willen/ vnd aus angezeigten Vrsachen/ jre/ der ausgetretten Personen/ Dienst/ vns den Stenden nicht dienlich/ so kan oder mag man dieselbige/ one Verletzung vnserer Gewissen/ nicht restituiren/ es sey dann zuuor/ jnn einem gemeinen/ freien/ Christlichem Concilio/ ausfüntlich gemacht/ als vnmüglich ist/ das vnser Lere vnd Religion/ wider GOttes Wort sein/ Derwegen ist jhe gewis/ das dem widerteil solche Nützung nicht gebüren/ auch derohalben nichts vnbillichs geschafft/ oder gegen sie fürgenomen ist/ Vnd darumb mus der eingefallene preiudicial Artickel des Glaubens/ fur allen Dingen/ jnn einem freyen/ Christlichem/ Concilio abgehandelt sein/ ehe man zu solcher Erleutterung/ von Rechts vnd Billigkeit wegen/ kommen mag.

Vnd mag jnn dem Fall das Argument nicht bestehen/ das der allein Restitution seiner entwerten Güter/ begere/ dieweil im dieselbigen nicht anders/ dann aus Krafft des Diensts/ wie obgemelt/ gebüren mügen/ So er nu zu dem Dienst vngeschickt/ vnbequem vnd vnwillig/ so ist er auch der Nützung halben nicht bequem oder vehig/ vnd haben also/ dergleichen Restitution/ jnn solchen Fellen nicht stat.

Darneben haben wir auch dem Helten vermeldt/ das wir den beiden Churfürsten/ vnd Vnterhendlern zu Nürmberg/ die Sachen/ so damals am Cammer- vnd andern Gerichten/ schwebend/ jnn dem Namen/ das dieselbige Religion Sachen weren/ schrifftlichen angezeiget vnd vbergeben/ Darauff sie sich auch erbotten/ derhalben Key. Maiestat Bericht zuthun auff/ das der Stillstand am Cammer- vnd andern Gerichten/ wircklich möchte verfügt werden.

Hiraus ist gnugsam ausfündig/ das dem Key. Cammer-Gericht/ wann es gleich den Verdacht/ wie obgemelt/ nicht auff im hette/ auch Key. vnd Kön. Maiestaten/ jme jnn solchen Sachen/ zu procedirn nicht verbotten hetten/ Dannoch die begerte Declaration/ keins wegs zugelassen werden möchte/ noch solte/ Es hat auch ein jeder verstendiger/ wol zuermessen/ das vns solchs zum höchsten beschwerlich/ Daraus sich furder gnugsamlich erklert vnd erscheinet/ was Key. Ma. vnd vnser Will vnd Gemüt/ jnn Auffrichtung solchs Vertrags gewesen sey/ Was auch/ vnd wie ferne mit vns/ solcher Religion Sachen halben/ gehandelt worden ist/ vnd das dem Cammer-Gericht darüber/ one vnser Wissen/ solche Forschung bey Kei. Ma. zuthun/ one Not gewesen/ vnd nicht gebürt habe/ Sondern mit solcher satter volkomener Verklerung/ so jr Key. Majestat/ jnn den gemelten beiden Reichs-Abschieden/ neben den Stenden des Reichs/ jnn dem Fall/ jrer Maiestat anhengig. Dergleichen mit der Versicherung jrer Keyserlichen Maiestat/ cum clausula irritante/ so alle widderwertige Processs auffhebt/ billich zur gnüge/ zu frieden gewesen were. Vnd ob einige Parthey daran Mangel gehabt/ hette dieselbig/ an Kei. Maiestat gewiesen mügen werden/ damit jr Key. Maiestat derselbigen Partheye/ mit vnserm wissen/ vnd vnser zuuor gehöret/ bett mögen Bescheid geben/ vnd Fried vnd Einigkeit/ jnn Deudscher Nation/ souiel bas hett erhalten werden mögen/ Vnd demnach zweiffeln wir nicht/ das vns ein Bider/ oder ehrliebend Mensch/ nicht verkeren oder verargen werde/ das wir der Leut/ welche sich jnn allen abgeschriebenen Handlungen/ so verdechtig vnd parteiisch/ erzeigt haben/ auch im Glauben mit vns nicht einig/ sondern zu widder sein/ als vnser widderwertigen/ Erkentnus fliehen; Dann/ solten wir es zu jrem Erkentnis stellen/ so theten wir damit nicht anders/ dann das wir vns wissentlich/ aus dem Frieden jnn Vnfrieden setzten/ Der Wolthaten der Rechten vorzigen/ Vnsere Lere vnd Ceremonien/ denen/ welchen die zuwider sein/ vnd sie verfolgen/ zu vrteilen freuenlich heimstellten/ Dafur vns GOtt vnser Schöpffer gnediglich behüten wolle.

Aus diesem allen haben E. L. Chur vnd F. G. Gnaden vnd Gunsten/ je klerlich abzunemen/ das die Sachen derwegen wir/ vnd vnser mitverwandten Stende/ an das Keyserlich Cammer-Gericht vorgefordert/ Religion Sachen/ vnd aus derselbigen herfliesende seien/ Vnd das das vielgemelt Cammer-Gericht/ vnbillicher weis/ allein mit der That sich solcher Sachen/ wider die Key. klaren vnd lautern Reichs-Abschiede/ dauon oben gemelt/ auch Key. vnd Kön. beuolhenen Stillstand darzu wider gemeine beschriebene Rechte/ freuelich anmast vnd vnternimpt/ vnd wir wider solche desselben Cammer-Gerichts beschwerliche vnd thetliche Handlung nicht vnbillig protestirt/ vnd dasselbig aus den vnd andern viel rechtmeßigen Vrsachen/ jnn vnsern Recusation libellen verleibt/ recusirt; Dieweil dann die Keyserliche vnd Königliche Verschreibung/ oder auch gebürliche Exception/ Recht oder Billigkeit bey jnen nicht hat wollen

angesehen werden, auch all vnser suchen vnd bieten, vmb Fried vnd Recht nicht helffen mag, sonder das selbige Keyserliche Cammer-Gericht, auff anbrengen der Papistischen Clerisey der Stadt Hamburg, wider den Radt vnd Gemein doselbst, Vnd auff der Pfaffheit Capittel, zu Sanct Merten, vnd Sanct Johans, auch Abts vnd Conuents Sanct Simeons zu Minden, wider Burgermeister, Radt, Sechs vnd dreißig, vnd gemein daselbst, jnn offentlichen klaren Religion Sachen, auff vermeinte Restitution, vnd gemelt Cleger, an jrem (bey jnen vnd vns, vnzuleslich) Gottesdienst vnbekümmert zu lassen, Auch die genanten von Minden jnn die Acht gesprochen, auch als geächtigte vnter offenem Himel, wiewol nichtiglich, ausruffen lassen.

Derhalben dann, das sie zu Volnzihung jrer vermeinten vnd nichtigen Vrteil, auff Execution der Acht thetlich, procediren vnd volfaren, vnd also villeicht E. L. Chür vnd F. G. Gnaden, Gunsten, vnd euch derhalben ersuchen, vnd die Execution, beuelhen vnd mandirn werden, Vnd dann gewislich ist, das wir jnn obgemelten Sachen vnserer Gewissen halben, nicht weichen mögen, sondern es GOtt beuelhen müssen, Ob sich dann darüber zutrüge, das im heiligen Römischen Reich Deudscher Nation, Kriege oder Empörung entstünden, so wöllen wir vor GOtt, vnd der Welt, hiemit öffentlich protestirt haben, das wir den Fried, Christliche vnd billige Einigkeit, hertzlich, treulich gesucht vnd begert, vnd das vns die nicht haben begegenen mügen, Vnd E. L. Chür vnd F. G. Gnaden vnd Gunst, freundlich, dinstlich, vndertheniglich, vnd gütlich gebeten haben, sie wöllen diese Vrsach jnn dem Fall, nicht vns, sondern der Vermessenheit gemeltes Key. Cammer-Gerichts zurechnen, vnd vns deshalben freundlich, gnediglich, vnd günstlich, entschüldiget halten, vnd für sich selbst dieser Sachen entschlagen, sich auch, solcher zuuor caßirten, nichtigen, thetlichen, vnrechtmeßigen, vnd vnbillichen Proces, vnd darauff erfolgter Vrteil, beuolhener Execution, vnd Acht, nicht annemen, noch zu exequiren, vnd zuuolstrecken anmassen, oder vnderstehen, auch darauff niemands, durch was Mas, Schein, oder Wege, solchs vorgenomen oder erdacht werden möcht einichen Beifal, Hülff, oder Furschub thun, noch zuthun gestatten, sonder die Sachen, alle sampt vnd sonderlich, mit allen vnd jden jren anhengen, dem öbersten Richter, vnd waren gerichte, seins göttlichen Worts, jnn einem gemeinen, freien, Christlichen, vnparteischen Concilio, des wir frey, vnd Christlich zugewartten, erbottig sein, Krieg vnd Empörung zuuermeiden, zuerörtern beuehlen, vnd die Wege darinn suchen, so zu Fried vnd Einigkeit dienen, vnd sich wol gebüren, Jnn massen auch wir, so fern wir darbey bleiben mügen, treulich vnd gerne thun wollen, Dann wo sich jemands, was Stands, Wirden, oder Wesens der sein möcht, solche caßirte vnrechtmeßige vnd thatliche Proces, Vrteil, Acht, vnd beuohlene Execution, durch einichen gesuchten Schein, wie der auch Namen haben möcht, zu exequiren vnderstehen würde, so können wir samptlichen odder sonderlichen einen oder mehr, also beschwerten Standt, vnser Vorwandnus nach, nicht verlassen, Sondern würden gedrungen, den, odder dieselbigen bey Key. Ma. gewilligtem, auch der Königl. Maiestat gebotenen Stillstand vnd darauff erklerten Cassation, vnsers Vermügens zuschützen, zuuerthedigen, zuhandhaben, vnd solche der Cammer, vnd andere Gerichte, thetliche Execution, mit GOttes Hülff durch Zulassung göttlicher vnd natürlicher Recht, vnd Gegenwer, souiel müglich, zuuerhindern, vnd auff die Wege zutrachten, damit wir vnd vnsere Ainungs verwanten bey GOtt, seinem heiligen Wort, vnd solcher Proces halben, vnbeschwert vnd vnbeleidigt bleiben mögen.

Do auch jmands derhalben etwas abgedrungen, odder mit Hemmung vnd Auffhaltung seins Leibs, Habe, Güter, vnd sonst jnn andere Wege, zu Schaden gefurt vnd geursacht würde, desselben von den Beleidigeren gnugsame, billiche vnd gebürliche Widderstattung kürh vnd wandel, zubekommen, Welchs alles wir doch viel lieber vbrig sein wolten, Vnd hirauff E. L. vnd Chur vnd F. G. Gnaden, Gunsten, vnd euch, dieses vnsers Berichts, bittens vnd protestirens, jngedenck zu sein, vnd vns derhalben, jnn alle Wege entschüldigt zuhalten, abermals gebetten haben. Das wollen wir, samplich vnd sonderlich gegen E. L. Chur vnd F. G. Gnaden, Gunsten, vnd euch, freundlich vergleichen, günstlich beschulden, gnediglich bedencken, vndertheniget vnd freundlich, hierein verdienen. Datum den dreizehenden des Monats Nouembris, nach Christi vnsers HErrn vnd Heilands Geburt, M. D. xxviij.

ad pag. 695. Num. CCCLXXI. *

Kayserliches Commissions-Decret, betreffend der Chur-Fürsten und Stände Gutachten und Consens, wie es künfftig mit dem Florentinischen und Parmesanischen Groß-Hertzogthumb nach Abgang des jetzigen Manns-Stammes zu halten, und ob das Reich Ihre Käyserl. Majestät zu Schliessung des Friedens zu Cambray bevollmächtigen, oder aber eine eigene Reichs-Deputation zu solchem Congress abschicken wolle?

publi-

publice dictirt Regenspurg den 9. Sept. 1720.
per Moguntinum.

VOn der Röm. Kayserl. Majestät unsers allergnädigsten Herrn Herrn wegen, lassen Ihre Durchleuchtigste Eminenz, der Hochwürdigst-Durchleuchtigste Fürst und Herr, Herr Christian August, der H. Röm. Kirchen Priester, Cardinal, Nationis Germanicæ Protector, Ertz-Bischoff zu Gran, des H. Röm. Reichs Fürst, des H. Apostolischen Stuhls Legatus natus, des Königreichs Ungarn Primas und Obrister geheimer Cantzler, Administrator des Bischoffthumbs Raab, wie auch der Gran- und Raaberischen Gespannschafften Ober-Gespann, Hertzog zu Sachsen, Jülich, Cleve und Berg, auch Engern und Westphalen, Landgraff in Thüringen, Marggraff zu Meissen, auch Ober- und Nieder-Laußnitz, gefürsteter Graff zu Henneberg, des hohen Ertz- und Churfürstl. Domb-Stiffts zu Cölln Domb-Probst und Thesaurarius, Graff zu der Marck, Ravensberg und Barby, Herr zu Ravenstein, der Balley Thüringen Stadthalter, Jhrer Röm. Käyserl. Majestät würcklicher geheimer Rath, und zu gegenwärtiger allgemeiner Reichs-Versammlung gevollmächtigter höchst-ansehnlicher Principal-Commissarius, der Churfürsten, Fürsten und Ständen allhier anwesenden Räthen, Bothschafften und Gesandten hiemit unverhalten: Es seye Reichs-kündig, was gestalt unter der Kriegs-Erklährung, welcher an seiten Dero in GOtt ruhenden Herrn Vaters Kayserl. Majest. höchst-seel. Andenckens, und des Römischen Reichs im Jahr 1702. wider die Cron Franckreich ergangen, auch der damahlige Besitzer der Spanischen Monarchie nahmentlich mit begriffen gewesen, gleichwohl mit selben, wie bekant, bey dem zu Baaden in Ergew errichteten Frieden nichts gehandelt, sondern Jhre Käyserliche Majestät und das Röm. Reich, soviel Jhn betrifft, in Unfrieden geblieben, bald hernach aber erfolget seye, daß Sr. seits gegen die in dem 30. Artic. besagten Baadischen Friedens bestätigte Neutralität offenbahr feindseelige Thätlichkeiten mit Fortführung eines würcklichen Kriegs verschiedentlich ausgeübet worden, und aber daraus (zumahln bey damahliger Beschaffenheit der Sachen) nicht nur den Welschen Reichs-Lehen, sondern auch dem gantzen Röm. Reich teutscher Nation und gesambter Christenheit viel und schweres Ungemach bevor gestanden; Also hätten Jhre Käyserl. Majestät, um diesem Unheil vor zukommen, und den Endzweck der so hochnöthigen allgemeinen Beruhigung nicht zu hindern, sich mit Zurücksetzung Jhres Durchleuchtigsten Ertz-Hauses Gerechtsamen in vielen Dingen überwunden, und endlich der in Abdruck beyliegenden Anfangs von Engelland entworffenen, nachgehends von Franckreich angenommenen Bündnüß gefüget, welcher dann auch endlich unter den 26. Jan. jetzt lauffenden Jahrs von dem Madrittischen Hoff beygetretten worden, mithin es numehro an dem seye, daß in einem zu Cambray beliebten Friedens-Congress dieses Geschäfft zu seiner vollständigen feyerlichen Richtigkeit gebracht werden solle; Alldieweiln jedoch in dem 5. Artic. sothaner Bündnüß, der Erbfall über das Florentinisch- und Parmesanische Groß-Hertzogthum und Landen berühret, und anbey gemeldet worden, was gestalt dieselbe von denen frembden, diesen Bund schliessenden Mächten, nach Ausgang des jetzo regierenden Mediceisch- und Farnesischen Manns-Stammes für männliche Lehen angesehen werden solten, und wie es sonst mit denenselben zu halten seye? Jhre Kayserl. Majestät hingegen darunter sich vermög Jhrer Wahl-Capitulation, und nach Anweiß obgedachten Artic. erkläret hätten, daß ohne dem in vorgedachter Capitulation erforderten Vorwissen und Consens mit denen begehrten Anwartschafften nicht zu verfahren wäre; Also thäten Sie dieses Derer offterwehnten Mächten Ansinnen sambt denen zu bevorstehender Errichtung des Friedens mit Spanien vorgefallenen Umständen, an Churfürsten, Fürsten und Stände des Reichs hierdurch gelangen lassen, und darüber respective deroselben Gutachten und Consens umb so eher und zuversichtlicher erwarten, als dadurch des Röm. Reichs Gerechtsame und Macht bestärcket und vermehret würde. Jhre Kayserl. Maj. wolten auch, wann von Seiten des Reichs bey obangeregten Friedens-Congress etwas zu beobachten wäre, derer Churfürsten, Fürsten und Stände darbey führende Gedancken und Meynung nicht allein gern vernehmen, sondern auch denenselben hiermit lediglich anheim gestellt seyn lassen, ob sie für besser befinden würden, Jhre Käys. Maj. zu Schliessung dieses Friedens, auch von Reichs wegen zu bevollmächtigen, oder eine eigene Reichs-Deputation zu dem Congress abzuschicken. Höchstermelt Se. Durchl. Eminenz verbleiben der Churfürsten, Fürsten und Stände des Reichs Räthen, Bothschafften und Gesanten mit freundlich-geneigt- und gnädigen Willen jederzeit wohl beygethan. Signat. Regenspurg den 9. Sept. 1720.

(L. S.)
Cardinal von Sachsen.

Præsent. den 9. Sept. 1720.

Extract aus der sogenannten Quadruple-Alliance, de Anno 1718.

Articul. 5. Wie ingleichen die sich zu eräugnende Eröffnung der Erb-Folge dererjenigen

Länder, welche anietzo der Groß-Hertzog von Toſcana und der Hertzog von Parma und Placentz beſitzen, daferne dieſe ohne männliche Erben und Nachfolger verſterben ſolten, Gelegenheit zu einem neuen Krieg in Italien geben könten; weil eines theils die jetzige Königin von Spanien als gebohrne Printzeßin von Parma, nach Abgang derer rechtmäßigen nähern Erben, auf beſagte Succeſſion ein Recht zu haben prætendiret, andern theils aber der Kayſer und das Römiſche Reich auf gedachten Fürſtenthümern gleichfalls einig Recht formiren möchten; Als hat man um allen ſchlimmen Folgerungen ſothaner Forderungen vorzukommen ſich dergeſtalt verglichen, daß mehr gemeldete Länder und Fürſtenthümer, ſo anietzo der Groß-Hertzog von Toſcana und der Hertzog von Parma und Placentz beſitzen, ietzo und zu ewigen Zeiten von denen contrahirenden Partheyen vor männliches Lehen des Heil. Römiſchen Reichs ungezweifelt gehalten und erkannt werden ſollen; Daferne auch in Ermangelung männlicher Erben die Eröffnung der Lehns-Folge geſchehen dürffte, ſo willigen Se. Käyſerl. Majeſt. vor ſich, als das Haupt des Reichs, daß der älteſte Printz der ietzigen Königin von Spanien, und ſeine aus rechtmäßiger Ehe erzeugte Nachkommen, nach deren Abgang aber der andere Printz, oder nach deſſen Verfall die übrigen Printzen hochgedachter Königin, wenn ſie deren einige zeugen möchte, benebſt dererſelben aus rechtmäßiger Ehe erzielten Leibes-Erben, in allen erwehnten Ländern ſuccediren ſolle. Nun dann hierzu die Einwilligung des Reichs erfordert wird, als wollen Se. Kayſerl. Maj. ſich euſerſt dahin beſtreben, ſelbige zu erhalten, und ſo ferne dieſes geſchehen, werden ſie das Anwartungs-Decret, welches die Eventual-Inveſtitur in ſich enthält, vor den älteſten und übrigen Printzen gedachter Königin, und deren männliche rechtmäßige Nachkommen, in guter und behöriger Form ausfertigen, auch ſelbiges entweder alſobald, oder 2. Monat nach ausgewechſelter Ratification Ihrer Cathol. Maj. einlieffern, ohne daß denen ſolche Länder anietzo würcklich beſitzenden Fürſten der geringſte Schade und Præjudiz daher entſtehen ſolte und könnte.

Es haben ſich auch Ihro Käyſerl. und Cathol. Maj. Maj. dahin verglichen, daß Livorno zu ewigen Zeiten ein beſtändig freyer Haven, wie er ietzo iſt, ſeyn und bleiben ſolle.

Auch werden Se. Königliche Majeſtät von Spanien der auf alle Königreiche, Länder und Provintzen in Italien, welche ſonſt den Spaniſchen Königen gehöret haben, beſchehenen Renunciation zu Folge, an oben gedachten Printzen ſeinen Sohn, den Platz Portolongone, mit alle demjenigen, was Se. Cathol. Majeſtät auf der Inſul Elva würcklich beſitzen, cediren und abtreten, daß ſobald als ſich die Eröffnung der Succeſſion des Groß-Hertzogs von Toſcana in Ermangelung deſſen männlichen Leibes-Lehens-Erben eräugnen möchte, offt beſagter Spaniſche Printz in würcklichen Poſſeſs gedachter Länder geſetzet werden möge.

So iſt auch gleichermaſſen geordnet und feyerlichſt verſprochen worden, daß keines von beſagten Hertzogthümern und Ländern, zu ewigen Zeiten auf keinerley Fall und Weiſe, von einem Fürſten, der zugleich König von Spanien iſt, mit Recht beſeſſen werden, auch kein Spaniſcher König über einen dieſe Länder beſitzenden Printzen die Vormundſchafft führen könne.

Endlich haben auch die contrahirenden Partheyen insgemein und iede inſonderheit beſchloſſen und zugeſaget, nimmermehr zuzulaſſen, daß Zeit Lebens derer itzigen Beſitzer der Hertzogthümer Toſcana und Parma, oder deren männlichen Nachkommen, weder der Kayſer, und die Könige von Franckreich und Spanien, noch der obvielgedachte Printz, ſolcher Erb-Folge wegen einige Militz, es ſey von was vor Nation es wolle, ſowohl von ihren eignen, als unter ihrem Sold ſtehenden Trouppen, in die Länder beſagter Hertzogthümer einführen, oder auch Garniſonen in denen darinne befindlichen Städten, Hafen, Schlöſſer und Veſtungen aufrichten ſollen.

Damit aber auch eine deſto gewiſſere und auf alle Fälle gerichtete Sicherheit hergeſtellet werden möchte, haben ſich allerſeits Partheyen dahin vereiniget, daß, damit vielbenieh mter Printz der Königin von Spanien, in der Execution der Krafft dieſes Tractats ihm angewieſenen und verſprochenen Succeſſion des Groß-Hertzogs von Toſcana und des Hertzogs von Parma und Placentz, deſto ſicherer und feſter, auch auſer Beſorgniß einiger Gefahr wegen der dem Käyſer und Röm. Reiche zum Beſten über ſothane Länder verſtatteten Lehens-Macht geſetzet werden möchte, die Schweitzeriſchen Cantons die vornehmſten Oerter dieſer Provintzen, als Livorno, Portoferajo, Parma und Placentz mit Garniſon verſehen, und eine Anzahl ihrer Trouppen, welche ſich nicht höher als auf 6000. Mann erſtrecken darff, darinne halten ſollen; Zu welchem Ende die contrahirende Partheyen, an beſagte Cantons die zu Erhaltung ſothaner Völcker nöthige Subſidien-Gelder, vermöge ihrer Pflicht als Mediateurs, zahlen werden; wie denn auch beſagte Trouppen, bis auf erfolgten Succeſſions-Fall, daſelbſt verbleiben, um alsdenn den zur Folge deſignirten Printzen in den Beſitz gedachter und ihnen anvertrauter Plätze zu ſetzen. Alles dieſes aber ſoll denen ietzigen Beſitzern ſolcher Länder, oder deren männlichen Nachkommen, als

als an welche beſagte Trouppen den Eyd der Treue ablegen müſſen, zu keiner Præjudiz gereichen, noch weniger einige Unkoſten verurſachen; dieſelben dürffen auch weiter keiner Gewalt, als die Vertheidigung derer ihnen anvertrauten Plätze, ſich anmaſſen.

Da aber die Zeit mit denen Schweitzeriſchen Cantonen, über die Anzahl, Subſidien, und Werbungen beſagter Völcker zu tractiren, etwas zu lang werden und eine Verzögerung dergleichen heilſamen Werckes verurſachen möchte, als werden Ihro Königl. Maj. von Groß-Britannien, aus ſonderbahrer aufrichtigen Neigung daſſelbe zu befördern, und den allgemeinen Ruhe-Stand, als den ſich vorgeſetzten eintzigen Zweck, deſto eilfertiger herzuſtellen, wenn es anders die contrahirenden Partheyen vor genehm halten werden, ſich nicht entſchlagen, dero eigene Trouppen auf obangeführte Weiſe ſo lange herzugeben, bis die in Schweitz angeworbene Mannſchafft die Verwahrung gedachter Plätze und Oerter über ſich nehmen können.

Addenda ad pag. 1517. Num. DCCCCXLVII.

Vorſtellung derer Königl. Groß-Britanniſchen Miniſtrorum zu Wien an Ihre Kayſerl. Maj. Carolum VI. worinn Ihro Königl. Maj. von Groß-Britannien Herrn Georgii I. Vorſchläge enthalten, wie denen Religions-Beſchwerden im H. Röm. Reiche am ſicherſten, billigſt- und beſtändigſten abgeholffen, und das gute Vernehmen zwiſchen beyderſeits Religions-Verwandten wieder hergeſtellet werden könne, de Anno 1720.

Ihre Königl. Maj. von Groß-Britannien laſſen ſich nichts ſo angelegen ſeyn, als die Sorge vor diejenigen Mittel, wodurch die Bewegungen, ſo in Anſehung der Religion im Römiſchen Reich entſtanden, wieder geſtillet werden können. Die Folgen von ſolchen Bewegungen können nicht anders, als ſehr traurig ſeyn, wofern man nicht ſchleunige Hülffs-Mittel darwider anwendet. Ihre Königl. Maj. aber ſind verſichert, daß man zu ſolchem Zweck gelangen könte, im Fall nur Ihre Käyſerl. Maj. der Wirckung Dero Liebe zur Gerechtigkeit und Erhaltung des Ruheſtandes im Röm. Reich ſtatt zu geben, und folgende denen Reichs-Satzungen ſehr gemäſſe Mittel dabey anzuwenden geruhen wolten.

Erſtlich, möchten Sie die Churfürſten zu Mäyntz und Pfaltz, auch andere, ſo ſeit etlichen Jahren einige Neuerungen, ſie mögen Namen haben, wie ſie wollen, in Religions-Sachen vorgenommen, dahin anhalten, daß ſie ſogleich alle Sachen, ohne einige Ausnahme, wieder in den Stand ſetzen müſten, in welchem ſie vorher geweſen, und daß dabey kein Vorwand oder Entſchuldigung die geringſte Limitation verurſachen dörffte. Was

Zweytens, die übrigen Beſchwerden derer Proteſtirenden von denen letztern Jahren vor dem Ryßwickiſchen Frieden betrifft, die ſehr wichtig ſind, aber zu dem 4ten Artickul des Ryßwickiſchen Friedens nicht gehören, über welchen der König ſeine Meinung in dem 3ten Punct eröffnen wird, möchten Ihre Kayſerl. Majeſtät ſo wohl thun, und ſich erklären, denenſelben binnen einer gewiſſen Zeit abzuhelffen, und zwar nach dem Fuß und in Conformität des Weſtphäliſchen Friedens, worzu der König die Zeit von einem Jahre zureichig zu ſeyn urtheilet, und hoffet, es würden ſich Ihre Käyſerl. Maj. erklären, währender ſolchen Zeit allen Beſchwerden ihre abhelffliche Maaß zu geben. Der König glaubet auch, zu Erlangung dieſes Endzwecks, nöthig zu ſeyn, daß, nach dieſer Erklärung, die Reichs-Commiſſion, welche der Käyſer in Vorſchlag gebracht, ohne Anſtand, und zwar zu Regenſpurg formiret werden, auch die Anzahl derer Commiſſarien von iedem Theil gleich ſeyn, und man alle Facta genau unterſuchen, dieſelbe gegen das Friedens-Inſtrument halten, und ſodann diejenigen, ſo demſelben zuwider ſeyn, wieder vergüten, diejenigen aber ſo zweiffelhafft ſchienen, auf gleiche Weiſe noch weiter examiniren müßte, biß ſie ſattſam dargethan wären; Jedoch mit der Vorſichtigkeit, daß von denen Catholiſchen Fürſten und Ständen, welche zu denen Klagen der Proteſtirenden Anlaß gegeben, niemand zu ſolcher Commiſſion genommen werden möchte; weil, gemeinen Rechten nach, niemand in ſeiner eigenen Sache Richter noch Commiſſarius ſeyn kan. Zu welcher Erklärung ſich Ihre Käyſerl. Majeſtät ohne Zweifel, ſo viel williger, und zwar wegen der ſicherſten in dergleichen Fällen gebrauchten Mittel, deſto eher entſchlüſſen werden; weil dieſelbe ſo gerecht und zugleich das wahre Mittel iſt, die Proteſtirenden im Röm. Reich zu beruhigen. Der König hoffet, es werde der Käyſer um ſo viel weniger Anſtand finden, ſich zu einer Sache zu engagiren, die ſich lediglich auf nichts anders, als auf einen der feyerlichſten Friedens-Schlüſſe, wie der Weſtphäliſche iſt, gründet, je ausdrücklicher ſich Ihre Kayſerl. Maj. allezeit erkläret, denſelben zu beobachten, und iemehr Ihre Groß-Britanniſche Majeſtät verſichert ſind, daß das Verſprechen des Käyſers, alle Sachen nach dem Fuß des Weſtphäliſchen Friedens wieder herzuſtellen, denen Proteſtirenden ein Genügen leiſten wird, zumahl wenn ſich daſſelbe nur auf diejenigen Beſchwerden erſtrecket, die keine Folgen vom 4ten Articul des Ryßwiſchen Friedens

ſind

sind und keine Verwandniß mit selbigem haben. Was

Drittens, die Beschwehrden betrifft, welche durch Gelegenheit des 4ten Articuls im Ryßwickischen Frieden entstanden, sind Se. Groß-Britannische mit Ihrer Käyserl. Maj. gleicher Meinung, daß es nöthig sey, derentwegen besonders zu tractiren, und solche von den übriger Beschwerden der Protestirenden abzusondern, iedoch mit der Bedingung, daß immittelst, als man über einem gütlichen Vergleich beschäfftiget ist, die Catholicken von allen Gewaltthätigkeiten ablassen, die sie in verwichenen Jahren unter dem Vorwand besagten Articuls gebraucht, auch selbige unter gleichem Prætext ins künfftige nicht fortsetzen.

Der König hoffet, daß man auf diese Weise zu einem Vergleich über einen Punct gelangen könne, der in dem streitigen Zustande, worinn er sich ietzo befindet, nicht bestehen kan, ohne das Reich in die Gefahr des gröstenUnglücks zu setzen. Ihre Käyserl. Maj. haben gesehen, daß ein Theil der Repressalien, derer sich die Protestirenden bedienet, schon wieder eingestellet worden, und der König ist überzeuget, daß, wofern der Käyser nur die gethanen Vorschläge annehmen und durch seinen Befehl zur Würckung bringen, alles nach und nach im Röm. Reich in Ruhe gesetzet werden wird; wie denn gewiß ist, daß der König zu Vorschlagung dieser Mittel, die er einig und allein zu Beruhigung des Reichs dienlich zu seyn glaubet, bloß und allein durch die Freundschafft, so er gegen Ihre Kayserliche Maj. träget, und zwar in der Absicht bewogen worden, damit Dieselbe hierdurch dasjenige unzertrennliche Vertrauen aller Protestirenden Staaten so wohl in Teutschland, als in gantz Europa wieder gewinnen möchte, wodurch diese sich allezeit willig finden lassen, Dero Interesse mit aller ihrer Macht zu unterstützen.

DCCCCXLIIX.

Ihro Kayserl. Majestät Herrn Caroli VI. Antwort auf vorherstehende Vorstellung derer Königl. Groß-Britannischen Ministrorum zu Wien und Ihro Königl. Maj. in Groß-Britannien Vorschläge, wie denen Religions-Beschwerden im Röm. Reiche abzuheiffen, welche gemeldten Ministris zu Anfang des Monats Augusti Anno 1720. zugestellet worden.

Es seyen Ihre Kayserl. Majest. des Königs von Engelland freundliche Insinuationes jederzeit, und sonderlich in gegenwärtigem Religions-Geschäfft, sehr angenehm, und würden sie von selbsten begreiffen, daß sich keineswegs füge, eine ordentliche Negotiation in diesem Geschäfft anzugehen, sondern müssen Ihre Käyserl. Majestät auf den Vollzug derer ergangenen Mandatorum und Befehlen ohnveränderlich beharren, zufolge welcher Sie sich versehen, daß vor allem die vollständige Abthuung derer unternommenen Repressalien würde berichtet werden. Indessen aber könten Sie Ihro Königl. Maj. beybringen, daß Ihre Käyserl. dem Churfürsten zu Maynt anhalten würden, all dasjenige abzustellen, was sie vermög Ihres vermeintlichen Juris Diœcesani in Ihro nicht untergebenen Territoriis und Landen (es möge ex Art. IV. Pac. Rysvv. oder aus einem andern fonte hergenommen werden) unternommen haben; Zu solchem Ende würden Ihre Käyserl. Majestät denen Dominis territorialibus, als dem Pfaltzgrafen zu Zweybrücken und sonsten, wo es nöthig, zuschreiben und anbefehlen, daß, was Ihre Churfürstl. Gnaden zu Maynt seit dem Baadischen Frieden, vermöge des angezogenen vermeintlichen Juris Diœcesani, neuerlich eingeführet, Sie, Domini territoriales, solches abzuthun hätten. Chur-Pfaltz habe das Schiff der H. Geist Kirche zu Heydelberg würcklich restituiret, auch dem Reformirten Catechismo seinen Gang gelassen. Ihre Churfürstl. Durchleucht hätten 6. in verschiedenen Jahren des vorigen Seculi gedruckte Exemplaria anhero geschicket, in welchen die achtzigste Frage zwar, die Glossa aber, nicht begriffen wäre, seit dem seye ein Catechismus von Anno 1609. zum Vorschein gekommen, in welchem die Glossa enthalten, mithin schiene dieses factum nicht klar, würden solchemnach Ihre Käyserl. Maj. Ihre Churfürstl. Durchl. zu dem jenigen anhalten, wessen die Reformirte in notoria possessione seyen. Gedachter Churfürstl. Gesandter allhier gäbe zwar gute Hoffnung, daß Ihre Churfürstliche Durchl. den Religions-Statum, wie Sie denselben bey Beginn Ihrer Regierung angetroffen, würden ohnbedencklich herstellen wollen, zu welchem Sie zu vermögen, Ihre Käyserl. Maj. mit allem Nachdruck sich werden angelegen seyn lassen. Gleichwie nun hierdurch alles, was seit dem Baadischen Frieden wieder die protestirende Religion möchte vorgenommen worden seyn, eo ipso abgethan, so verbliebe übrig, daß man durch die von beyderseits Religionen veranlassende Deputation der sämbtlichen Chur-Fürsten und Ständen super usu Art. IV. Pac. Rysvv. sich zusammen setzte, und die andern wider den Westphälischen Frieden beyderseits hervorgebrochene Gravamina auf das eheste auch abthäte, zu Benennung derselben Ihre Käyserl. Majest. des allergnädigsten dafürhaltens seyen, daß kein Augenblick zu verabsäumen wäre, und wünschten nichts mehr, als daß in wenig Wochen oder Monathen alles möchte können vollendet werden,

den, wie Sie denn derenthalben Ihr Käyserl. Ambt zu Beschleunigung dieses Wercks auf das nachdrücksambste interponiren würden. Gleichwie aber Ihre Käyserl. Majestät wohl begriffen, daß mit Erwehnung einer Jahres-Frist man nicht habe auf Præfigirung eines Termini antragen wollen, so seye leicht zu ermessen, daß Sie sich solchen nicht würden noch könten vorschreiben lassen. Ratione loci verbleiben Ihre Käyserl. Maj. der Meynung, daß ein jedweder anderer Orth, als Regenspurg, zu dieser Deputation anständiger wäre, weil dieses häufliche Werck durch ohnpræoccupirte Gemüther müste tractiret werden, mithin Ihre Groß-Britanische Majestät ihres Orths ebenfalls anzutragen belieben möchten, daß diese Zusammenkunfft anderwärts, es seye auf Augspurg, Ulm, Franckfurth oder Nürnberg möge verleget werden. Sonsten aber könten Ihre Käyserl. Majestät nicht anders, als aus dem, was sie, Englische Herren Ministri, allhier vorgeben, Ihrer Groß-Britanischen Majestät gute Intention zu Beylegung dieser Schwürigkeiten abnehmen, doch schienen selbe gar nicht ähnlich zu seyn, denenjenigen, was die Königliche Englische Chur-Braunschweigische Ministri zu Regenspurg vorgeben, indem Ihre Königl. Majestät in genere alle Conclusa, welche die Ministri derer Protestirenden Ständen propria authoritate verfasset, approbirten und für genehm hielten welches doch gar nicht mit denen angeführten guten Expressionen, sonderlich aber mit dem Verfahren des von Wrisberg zu vereinbahren; Denn es seye ja ohnmöglich, daß unter andern der König gut heissen solle, daß man der Stadt Speyer ein Protectorium von des sogenannten Corporis Evangelici wegen gegeben, und die Execution desselben dem Hertzogen von Würtenberg und Landgraffen von Cassel aufgetragen hätte, welches wider alle Reichs-Satzungen liesse. Hoffren also Ihre Käyserl. Majestät, daß der König diese väterliche Reichs-Satzungs-mäßige Meynung wohl aufnehmen, und Dieselbe noch dieses weit aussehende Religions-Geschäfft in die billige Wege richten helffen werden.

DCCCCXLIX.

Mündliche Verabredung und Schluß des Corporis Evangelicorum bey der Reichs-Versammlung zu Regenspurg wegen des künfftig zu observirenden modi tractandi in Religions-Sachen, de Anno 1720.

Actum Regensburg den 19. Aug. 1720.

Demnach man bey verschiedenen Conferenzien, insonderheit unterm 12. Junii und 10. Julii jüngsthin wegen des modi tractandi der Religions-Sachen geredet, und beydesmahl davor gehalten, letzthin aber unterm 10. Julii, nemine contradicente, einhellig verabredet und mündlich geschlossen worden, daß man wegen der grossen bey einer Reichs-Deputation vorkommenden fast unüberwindlichen Schwürigkeiten, auch vielen andern in vorigen Fällen sich geäuserten, und vorjetzo sich noch mehr eusernden Bedencklichkeiten zu einer solchen Deputation nicht zustimmen, sondern vielmehr auf den in dem Westphäl. Frieden-Schluß gegründeten modum tractandi der Religions-Sachen, nemlich de Corpore ad Corpus zu handeln, anzutragen, und denen höchst- und hohen Herren Principalen, auch Obern und Committenten nicht zuzumuthen seye, mit so grossen Kosten eine Deputation mit anzugehen, welches ohne ihre Beschwerde auf dem nochfürwährenden Reichs-Tag viel füglicher, und zwar so und dergestalt mit geschehen könte, daß in ein oder andern Fällen, wobey ein gantzes Corpus sich nicht zu bemühen nöthig hätte, jedem Theil frey und bevor bliebe, nach Befinden und Beschaffenheit der Sachen unter sich Repartition zu machen, und es gewissen aus ihren Mitteln nach vorheriger ordentlicher Benennung derselben, dem Herkommen nach, aufzutragen; So hat man zu desto einförmiger Aeusserung, und umb dasjenige, was nach beschehenem Auftrag von Ihnen verrichtet worden, dem gantzen Corpori unverlängt zu referiren, es also schrifftlich zu verfassen gut befunden.

DCCCCL.

Die von dem Chur-Sächsischen Herrn Gesandten bey dem Reichs-Convent zu Regenspurg, in Conferentia Evangelicorum am 9. Septembr. 1720. beschehene Proposition, die ihm von des Kayserl. Principal-Commissarii daselbst, des Herrn Cardinals von Sachsen-Zeitz Durchläuchtigsten Eminentz gegebene Antwort, wegen Ihrer Kayserl. Majestät allerhöchsten Intention zu Abhelffung der Religions-Beschwerden im H. Röm. Reich, betreffend.

Dictatum Ratisbonæ die 10. Septembr. 1720.
per Saxonem.

Nachdem des Käyserl. Herrn Principal-Commissarii Durchleuchtigste Eminenz denen sämtlichen Gesantschafften Ihre Wiederanherokunfft notificiren lassen; habe ich Gelegenheit gesuchet, Deroselben hierzu geziemend zu gratuliren, zugleich auch discurs-weise zu erkennen gegeben, daß man sich von Seiten des Hochlöblichen Corporis Evangelicorum die gute Hoffnung machte, es würden Ihre Durchleuchtigste Eminenz zu dessen Consolation eine

Käyserl. allergnädigſte Reſolution mitbringen, wiewohl bis anhero verlauten wollen, als wenn ſolche durch ein Käyſerl. Commiſſions-Decret bekannt gemacht werden ſolte. Worauf Ihre Eminenz zur Antwort ertheilet, daß dieſelbe weder zu dem einen noch andern Befehl hätten, vielmehr beſtünden Ihre Käyſerliche Majeſtät auf der denen Königl. Groß-Britanniſchen am Kayſerl. Hofe ſubſiſtirenden Miniſtris ertheilten Reſolution, und erwarteten darauf eine billigmäßige zu Fried und Ruhe abzielende Erklährung, und zwar vornehmlich, ſo viel den paſſum der Repreſſalien anlangte, indeme man proteſtirender Seits gewiß verſichert ſeyn könte, daß, wenn die vollſtändig-geſchehene Abthuung der unternommenen Repreſſalien würde berichtet werden, die gravirende Reichs-Stände zu Abſtellung deſſen, was in der Käyſerlichen denen Engliſchen Miniſtris gegebenen Antwort wäre verſichert worden, ſogleich unfehlbar ſolten angehalten werden, und könte man zu Ihro Käyſerl. Majeſtät das gewiſſe Vertrauen haben, daß es Dero wahrhaffter und feſter Vorſatz ſey, über ihren dißfals zu ertheilenden ernſtlichen Verordnungen feſt zu halten, damit die allerunterthänigſt gebethene Hülffe würcklich ins Werck gerichtet würde; Nicht weniger wolten Ihre Käyſerl. Majeſtät zu Abthuung der übrigen wider den Weſtphäliſchen Frieden beyderſeits hervorgebrochener Gravaminum hülffliche Hand anlegen, und könten Ihre Durchl. Eminenz hierbey dero Fürſtl. Wort engagiren, daß an der Käyſerl. gerechteſten Intention und Juſtiz-Eifer im geringſten nicht zu zweifflen wäre, man möchte aber nur durch Abſtellung derer Repreſſalien ein Zeugnüß ablegen, daß man amicabiliter die entſtandene Irrungen zu heben, und die Sache zu protrahiren nicht Anlaß geben wolle. Allermaſſen nun bekannt iſt, was vor groſſe und rühmenswürdige dem Evangeliſchen Weſen zum beſondern Aufnehmen gereichende Bemühung Ihre Königl. Maj. von Groß-Britannien bisher eifrigſt angewendet, auch durch dero Chur-Braunſchweigiſche vortreffliche Geſantſchafft zu erkennen geben laſſen, wohin Dero höchſt-erleuchteſte Intention vor jetzt gerichtet ſey, anbey aber einem jedweden von denen Evangeliſchen Herren Geſanten frey geſtellet, ob ſie dabey etwas zu erinnern, oder gar in Unterthänigkeit zu berichten nöthig erachteten; So hab ich zu meiner höchſt- und hochgeehrteſten Herren Geſanten hochvernünfftiger Uberlegung anheim geben wollen, ob nicht des Herrn Chur-Braunſchweigiſchen Geſantens Excellenz zu erſuchen ſey, den Inhalt der Königlichen an ihn ergangenen Verordnung nochmahls zu eröffnen, da ſo dann beliebig ſeyn wird, ſich heraus zu laſſen, ob man dabey lediglich acquieſciren, oder etwas moniren, oder über ein oder den andern Umſtand berichten wolle?

DCCCCLI.

Anzeige des Chur-Braunſchweigiſchen Herrn Geſandten bey der Reichs-Verſammlung zu Regenſpurg Herrns von Wrisberg an das Corpus Evangelicorum daſelbſt, was etwan, per modum Concluſi communis zu antworten wäre, wenn Ihre Käyſerliche Maj. dem Corpori Evangelicorum in Puncto der Religions-Beſchwerden eine gleichmäßige Reſolution, wie denen Königl. Groß-Britanniſchen Miniſtris zu Wien, auf ihre dißfalls gethane Vorſtellung ertheilen ſolten, de Anno 1620.

DJe Chur-Braunſchweigiſche fürtreffliche Geſantſchafft hat letzthin von Dero allergnädigſten Herrn Principalen Königl. Maj. ein Reſcript vom 17. 28. Aug. bekommen, des Inhalts, daß gegen die in puncto Religionis ertheilte Käyſerl. Reſolution Sie in particulari weiter etwas zu moviren nicht dienſam fänden, ſondern glaubten, daß ſolches am füglichſten auf die denen Evangeliſchen überhaupt vermuthlich in gleichen terminis ertheilende Käyſerl. Antwort nomine Corporis Evangelici, und zwar per modum Concluſi communis, ſo der Käyſerl. Principal-Commiſſion zu inſinuiren, geſchehen könte; Die materialia deſſelben könten ohnmaßgeblich darin beſtehen:

Daß Evangelici Ihro Käyſerl. Majeſt. forderiſt gehorſamen Danck erſtatten, vor Deroſelben Erklährung, daß die Religions-Gravamina ſo ſeit dem Baadiſchen Frieden von Chur-Mäyntz und Chur-Pfaltz geſchehen, forderiſt abgethan werden ſolten, und ſich auch verſicherten, daß Ihre Käyſerl. Maj. ſolches ad effectum zu bringen, nicht ermangeln würden: wären auch bereit, ſobald denen Innovatoribus hiezu ein gewiſſer terminus, den Sie doch nicht allzu lange zu ſeyn verhoffen wolten, von Ihro Käyſ. Maj. præfigiret würde, die hoc intuitu verhängte Repreſſalien wieder aufzuheben.

Den wegen der übrigen gravaminum in puncto attentatorum contra Inſtr. P. Weſtph. geäuſſerten terminum annuum hätte man ſo ſtricte nicht verſtanden, ſondern wäre zufrieden, wann nur Seine Käyſerl. Majeſtät declarirten, daß ſolcher alten gravaminum Unterſuch- und Abthuung unverweilt vorgenommen, und biß alles reſtituiret, ungehindert, continuiret werden ſollte.

Uber die Clauſulam Art. 4. Pac. Rysvic. und

und deren Auslegung könte ſo dann ebenfalls beſonders tractirt werden.

Die vorgeſchlagene Reichs-Deputation wäre wegen inſuperabler Difficultäten hierzu nicht hinlänglich, und würde, wenn es darauf ankäme, eben ſoviel ſeyn, als zu ſagen, daß deren Catholiſchen contraventiones Inſtrumenti Pac. nimmer ceſſiren ſolten.

Einen andern Ort auſſer Regenſpurg zu erwehlen, würde ſich auch nicht thun laſſen, weil Status ſich in deſſen Erwehlung nicht ſo bald vergleichen, mithin das Werck ſich in die Länge ziehen, auch viele wegen groſſer benöthigter Koſten ſich nicht leicht hierzu verſtehen würden; Wann alſo etwas aus der Sache werden und Evangelici das Vertrauen behalten ſolten, von ſothanen Tractaten einige Remedirung zu hoffen, würden Ihre Käyſerl. Maj. ſich nicht entgegen ſeyn laſſen, daß über ſothane gravamina allhier in Regenſpurg, und zwar de Corpore ad Corpus, tractiret würde, da denn jedes Corpus alsdenn nach gutfinden engere Ausſchuß und Deputationes machen könte. Andere Reichs-Sachen würden dadurch nicht gehindert, ſondern beedes pari paſſu tractirt werden können.

Von der Herren Geſandten beſorgender Bitterkeit würde nichts zu befahren ſeyn, indeme beede Theile noch dermahlen in guter Harmonie gegen einander ſtünden, auch Corpus Evangelicum auf ſich nehmen wollte, daß Ihre Geſante alle Moderation und Glimpff gebrauchen ſolten, wann nur von denen Catholiſchen ein gleiches zu hoffen, würde man hoc modo leicht aus der Sache kommen können. Es bäthe alſo das Corpus Evangelicum, Ihre Käyſ. Majeſtät wolten ſich dieſen modum tractandi gefallen laſſen, und das benöthigte desfalls an ſeine Behörde zu verordnen allergnädigſt geruhen. Mit dieſer Meynung wären Ihre Königl. Majeſtät in Preuſſen allerdings conform, und würden Dero Geſantſchafft darnach zu inſtruiren nicht ermangeln.

Neben dieſem gienge Ihrer Königl. Majeſt. von Groß-Britannien Intention dahin, daß man ex parte Evangelicorum die Käyſerl. Verordnungen an die Innovatores zu ſehen nicht verlangen, ſondern darauf bleiben ſollte, wie man ohne hin glaubte, Ihre Käyſerl. Majeſtät würden, was Sie einmahl verſprochen, auch cum effectu zu præſtiren geneigt ſeyn, weil hiedurch alle Apparence eines Mißtrauens und Liebe zur diſpute, auch der Vorwurff, daß Evangelici ſolche Verordnungen, wenn ſie gleich nicht zulänglich eingerichtet, geſehen und approbiret hätten, könten vermieden werden.

Ad objectionem der bereits eventualiter beliebten Reichs-Deputation wäre zu regeriren, daß dergleichen Reichs-Deputationes nur Platz fänden, in Sachen, ſo das gantze Reich concernirten, und wo die majora ſtatt hätten, nicht aber wo Evangelici & Catholici in oppoſito gegen einander ſtünden, welchen falls man nicht anders als de Corpore ad Corpus agiren könte, ex hoc capite ſey auch, was wegen des Deputations-Tags zu Franckfurth und ſonſten Anno 1705. nur zum Verſuch beliebt worden, nicht ad effectum bißhero gekommen.

Übrigens wäre auch occaſione eines letzthin zu Heydelberg paſſirten Caſus, da eine reformirte ſchwangere Bäurin bey Untragung des Venerabilis, ohngeachtet ſie auf Erinnern aus Furcht niedergekniet, gleichwohl von einem Catholiſchen ſo übel tractirt worden, daß ſie gleich darauf abortiret, und ſowohl Mutter als Kind in Lebens-Gefahr ſeyn, bey denen Religions-Tractaten, inſonderheit mit dahin zu ſehen, daß die Evangeliſche Unterthanen, ſo unter Catholiſchen Herrſchafften wohneten, ihre Religions- und Gewiſſens-Freyheit vollkommen behalten, und nicht bey dergleichen Gelegenheiten jederzeit inſultirt werden möchten, (weil ſonſt ſolche Evangeliſche Unterthanen in Catholiſchen Herrſchafften auch nach Abthuung der jetzigen gravaminum niemahlen ihres Lebens ſicher ſeyn würden) auf wiedrigen Fall ſonſt ſich das Evangeliſche Corpus dergleichen Bedrängten anzunehmen und Satisfaction zu fordern haben ſollte.

Dieſes alles ſolte die Eingangs wolgedachte Chur-Braunſchweigiſche Geſantſchafft denen übrigen Evangeliſchen anzeigen, und wann dieſelbe gleicher Meinung wären, ſo fort auf ein Concluſum commune antragen, wo aber einige einen Aufſchub zu Einlangung vorheriger Inſtruction verlangten, den Erfolg weiter berichten.

Addend. ad pag. 1291. Num. DCCLXXII. *

Kayſers Ferdinandi III. Privilegium de plane non appellando niſi in caſu denegatæ Juſtitiæ, vor das Ertz-Stifft Cölln, de Anno 1653. nebſt Churfürſt Maximilian Heinrichs zu Cölln an ſeine Land-Stände ſolches Privilegii wegen Anno 1655. gethanen Erklärung.

WIr Ferdinandt der Dritte, von GOttes Gnaden Erwählter Römiſcher Käyſer zu allen Zeiten Mehreren des Reichs, in Germanien, Böheimb, Hungarn, Dalmatien ꝛc. ꝛc. Bekennen vor Unß, und Unſere Nachkommen ahm Heyligen Römiſchen Reich öffentlich mit dieſem Brieff, und thuen kundt allermännigklich; Wiewohl wir auß Römiſch-Kayſerli-

cher Höhe und Würdigkeit, darin Unß der Allmächtige nach seinem göttlichen Willen gesetzt hat, auch ahngebohrener Güte und Miltigkeit allezeit geneigt seindt, allen und Jeden Unseren und des Reichs Churfürsten, Ständen und Mitgliederen, auch Underthanen und Getrewen Unsere Kayserliche Gnadt mitzutheilen, So ist doch Unser Gemüth billig mehr, und begierlicher gewogen, denen, welche Unß und dem Heyligen Reich als Vornehme ahnsehentliche Chur-Fürsten, Ständt, und Mitglieder die Bürd und Sorgfältigkeit desselben mit getrewen Diensten helffen tragen, vor andern mit Unserem Kayserlichen Begnadungen zu erscheinen, und die mit besonderen Freyheiten zu versehen.

Wann Unß dan der Hochwürdig, Durchleüchtig Hochgebohrene, Maximilian Henrich, Ertz-Bischoff zu Cölln, des Heyl. Römischen Reichs durch Italien Ertz-Cantzler, Bischoff zu Lüttich und Hildesheim, Probst zu Berchtesgaden, Pfaltzgraff bey Rhein, Hertzog in Ober- und Nieder-Bayeren, Unser lieber Vetter und Churfürst, gehorsambst erinneren, was gestalt nit allein in der güldenen Bull Kayser Carll des Vierten cap. II. versehen, daß von der sämbtlichen des Heyligen Römischen Reichs Churfürsten gerichtete Urtheillen, keine Appellation zugelassen seye, und verstattet werden sollen, sondern auch die geistliche Churfürsten dies Privilegium de non appellando noch vor jetztgedachter güldener Bull im Gebrauch und Ubung gehabt, und derowegen Unß unterthänigklich ahngeruffen, und gebetten, daß wir Ihro ein sonderbahres Privilegium de non appellando auff den Ertz-Stifft Cöllen zu ertheilen geruheten, jedoch mit dem ahngehefften Erbiethen, daß Seine Liebden hingegen dero Ertz-Stiffts Gerichter notthurfftiglich bestellen und versehen, auch ein ordentliches judicium revisorium, wohin die Partheyen sich von bemelten Gerichtern beruffen mögen, constituiren wollen, uñ wir dan gnädiglich ahngesehen, wahrgenohmen, und betrachtet die sonderbahre zu Unß tragende Devotion, auch die nutz und ersprießliche Diensten so Unß Ihre Liebden in viele Weege erwiesen, auch noch ferner zu erweisen sich erbiethen, wohl thun können, mögen und sollen, hierumb so haben wir aus vorerzehlten und anderen trefflichen Unser Kayserl. Gemüth darzu bewegenden Ursachen, auch mit gutem zeitigen Rath, rechtem Wissen, und aus aigener Kayserlicher Bewegnus, und auß sonderbahren Gnaden obernenten Unserem lieben Vetteren und Churfürsten zu Cölln, Hertzog Maximilian Henrich in Bayeren, und dero Nachkommen ahm gemeitem Ertz-Stifft gedachtes Privilegium de non appellando, jedoch außgenohmen in casu denegatæ Justitiæ, gnädiglich ertheilt, und verliehen, thun dasselb also von Römischer Kayserl. Macht Vollkommenheit hiemit wissentlich und in Krafft dieses Brieffs, und meinen, setzen und wollen, daß in bemeldtem Ertz-Stifft Cöllen von keinem Bey- oder Endt-Urtheill, Erkantnus, Decreten, Abscheiden, so von Sr. Lbd. und dero Nachkommen Ertz-Bischoffen zu Cöllen, oder in derselben Nahmen, ahn deren Hoff, ins künfftig und nach dato dieses Brieffs gesprochen und eröffnet werden, in allen Sachen durch niehmand, was Würdens, Standts und Weesens der seye, weder ahn Unß, Unsere Nachkommen ahm Reich, oder ahn Unserem Kayserl. Reichs-Hoff-Rath, oder Cammer-Gericht, oder jemands anders appellirt, supplicirt, noch deducirt werden soll oder mag, in keine Weiß, sonder Ihro Lbd. und dero Nachkommen Erkäntnus, Urtheill, Decret und Abscheidt gantz kräfftig und mächtig seyen, steeth pleiben, und volstreckt werden sollen, da auch darüber durch jemandts von Ihrer Lbd. Erkäntnus, Urtheill, Decret, oder Abscheidt (jedoch außgenohmen in casu denegatæ Justitiæ) Appellation, Supplication, Reduction, oder Beruffung geschehen, so sollen Ihre Lbd. und dero Nachkommen denen zu deferiren nicht schuldig seyn, auch von Unß, Unseren Nachkommen ahm Reiche, Kayserl. Reichs-Hoff-Rath und Cammer-Gericht nicht eingenohmen, noch darüber inhibirt werden, jedoch solle Ihre Lbd. und dero Nachkommen schuldig und gehalten seyn dero Under- und Ober- und Hoff, wie auch das Official Gericht notthürfftiglich zu bestellen, und ein judicium revisorium ahnzuordnen, und gebiethen darauff allen und jeden Churfürsten, Fürsten, Geist- und Weltlichen, Prælaten, Grafen, Freyherren, Ritteren, Knechten, Landtvögten, Haubtleuthen, Witzthumben, Vögten, Pflegern, Verweseren, Ambtleuthen, Landt-Richteren, Schultheissen, Bürgemeisteren, Richteren, Räthen, Bürgeren, Gemeinden und sonst allen anderen Unseren und des Reichs Unterthanen und Getrewen, was Würden, Standt und Wesens die seyn, insonderheit aber Unseren jetzigen und künfftigen Hoff- und Cammer-Richtern, auch Beysitzern Unser Kayserl. Cammer- und Hoff-Gericht im Heyligen Reich ernstlich und wollen, daß sie vielbesagten Unseres Vetters des Churfürsten zu Cöllen Lbd. und deroselben Nachkommen in oberwehnter Unser Kayserl. Freyheit, und ertheilter sonderbahren Gnad des nicht appellirens nicht hindern, noch irren, sonderen Ihre Lbd. und Sie dessen gerühiglich gebrauchen, geniessen und ohne Irrung dabey pleiben lassen, und hierwieder nicht thun, noch daß Jemand andern zu thuen gestatten in keine Weiß, alß lieb einem Jeden seye Unsere und des Reichs schwehre Ungnad und Straff, und darzu ein Pœn, nemblich zwey hundert Marck löthigen Goldts zu vermeiden, die ein Jeder, so offt er freventlich hierwider thäte, Unß halb in Unsere, und des Reichs Cammer, und anderen halben Theil mehrbemeldten Churfürsten zu Cöllen Lbd. dero Nachkommen unnachläßig zu bezahlen verfallen seyn solle mit Urkundt dieses Brieffs, besiegelt mit Unserem Kayserl. ahnhangenden Insiegel, der geben ist in Unser und des Heyligen Reichs Statt Regenspurg den 20ten Tag des Monaths April. nach Christi Unseres lieben HErren und Sehligmachers gnadenreicher Geburth im sechszehnhundert dreyzehnhundert drey und fünffzig Unserer Reiche des Römischen im siebenzehnten, des Hungarischen im acht und zwantzigsten, und des Böhemischen im sechs und zwantzigsten Jahren.

Ferdinand.

(L. S.)

Vt. Ferdinand, Graff Kurtz.

Ad Mandatum Sac. Cæs. Majest. proprium,

Wilhelm Schröder. mpr.

Ihrer Churfürstl. Durchl. zu Cöllen Hertzog Maximilian Henrich in Bayern, wegen der Appellation an die hohe Reichs-Gerichter, auffm Landtag Anno 1655. den 15ten May abgegebene Erklährung.

WAls dan letzlich das Privilegium de non appellando belangt, habe Ihre Churfürstliche Durchleucht dessen Renovation aus keinen anderen Ursachen, als umb des gemeinen Besten willen, und sonderlich, daß die Schwächern von denen Mächtigern mit kostbahren außländischen und unsterblichen Processen nicht abgemattet oder außgemirgelt, und folgendts ihres Rechtens verkürtzet werden mögen gesucht, sehen auch nicht, warumb sie sich solches in der güldenen Bull von 300. Jahren gegründeten Privilegien weniger, als andere Churfürsten gebrauchen solten, zu geschweigen daß allhier im Ertz-Stifft die litigirende Partheyen drey, vier, und mehrere Instantias gebrauchen, und also ihre Befuegnüs gnugsamb ausführen können, weilen dannoch die löblichen Landt-Stände die Ungleichheit mit anderem Benachbahrten, da sie mit denenselben in Rechts-Streit gerathen, so beschwehrlich halten; Als können Ihro Churfürstliche Durchleucht geschehen lassen, daß biß man sehet, ob des Landts Notthurfft und Nutzen ein anderes fordern wird, die Appellationes in petitorio durchgehendts (salva tamen summa hactenus sine interruptione observata) ihren ungehinderten Lauff behalten in possessorio aber solche allerdings verbotten pleiben.

Addenda ad pag. 979. Num. DXLVII. *

Kaysers Caroli VI. Rescriptum an König Fridericum IV. in Dänemarck, als Hertzogen zu Hollstein, worin er denselben nochmahls ermahnet, Hertzog Carl Friedrichen zu Hollstein-Gottorff, die ihm abgenommene Reichs-Lande binnen einer Zeit von 2. Monaten a die insinuationis zu restituiren, oder der eventualiter angeordneten Restitutions-Execution gewärtig zu seyn, de Anno 1720.

Carl etc. Titt.

NAchdem Unserm an Euer Liebden unterm 9. November nechst vorigen Jahrs erlassenen Kayserlichen Rescripto, wird deroselben zu ersehen gewesen seyn, was massen wir an Sie, als Hertzogen zu Hollstein, wiederholt haben gelangen lassen, des so lange Jahr seiner Reichs-Lande destituirten Hertzogs von Hollstein-Gottorff Liebden dieselbe innerhalb zwey Monathen a die insinuationis abzutretten, damit nicht nöthig falle, die von Uns sub eodem dato dem Nieder-Sächsischen Crayß-Ausschreib-Amt eventualiter aufgetragene Executions-Commission vor sich gehen zu lassen.

Nun hätten wir Uns zwar zu Euer Liebden Freund-Oheim- und Brüderlich versehen gehabt, Sie würden Unseren vielfältig hierinn abgelassenen Anmahnungen, und insonderheit obgedachtem Unserem letzthin an Sie ergangenen Kayserlichen Rescripto statt gethan, einfolglich ermeldtem Hertzoge Liebden die berührte Ihme mit Gewalt der Waffen entzogene Reichs-Lande plenarie restituiret haben; Alldieweiln aber wieder solch Unsere bessere Zuversicht allen diesen Unsern gerechtesten Kayserlichen Verordnungen die allergeringste Parition nicht geleistet, sondern vielmehr von Seiten Euer Liebden in ermeldten Reichs-Landen mit ohnerschwinglichen Auflagen und Executionen zugefahren werden; Als wollen wir Euer Liebden als Hertzogen zu Hollstein zu allem Uberfluß nochmahln hiemit erinnert haben, Seiner des Hertzogs zu Hollstein-Gottorff Liebden alsofort, und ohne längerem Anstand in ihr Reichs-Fürstenthum und Lande vollkömmlich zu restituiren und abzutreten, da im wiedrigen Fall wir in Krafft Unsers allerhöchsten Kayserlichen Ambts

welches Uns die unterdruckte Stände des Reichs zu beschützen nachdrücklich verbindet, nicht ermangeln werden, die in denen Reichs-Constitutionen verordnete Executions-Mittel unausbleiblich und ohne längern Anstand vorkehren zu lassen.

Wir sind des ungesäumten Erfolgs gewärtig, und verbleiben Euer Liebden mit etc. Wien den 9. Augusti Anno 1720.

Addend. ad pag. 979. Num. DXLVII. **

Kayſers Caroli VI. Reſcriptum an das Nieder-Sächsische Crayß-Ausschreib-Amt, worinn er dem Nieder-Sächsischen Crayße die Restitution Hertzogs Carl Friedrichs zu Hollstein-Gottorff in seine Reichs-Lande aufträgt, im Fall ihm der König in Dänemarck solche binnen der demselben anberaumten Frist von 2. Monathen nicht gutwillig wieder abtreten solte, de Anno 1720.

Carl etc. Titt.

EUrer Liebden Liebden wird zweifels frey vorhin guter massen erinnerlich seyn, was wir, auf unterthänigstes Erklagen und Bitten des jetzt regierenden Hertzogs zu Hollstein-Gottorff Liebden wegen Restitution dero in ihrer Minorennität von des Königs in Dennemarck Liebden in Anno 1713. mit Gewalt der Waffen abgenommen, und bis anhero, wider alle Rechte und heilsame Reichs-Satzungen, vorenthaltene Reichs-Fürstenthum und Landen, für ein wiederholtes Kayserliches Reſcriptum zur vollkommenen Restitution derselben an ermelten Königs Liebden als Hertzogen zu Hollstein unterm 9. Novembris nechst vorigen Jahrs Euer Liebden Liebden als des Nieder-Sächsischen Crayses ausschreibenden Fürsten, zur Bestellung eingeschlossen, und Ihnen anbey Unsere Kayserl. Commission dahin aufgetragen haben, im Fall in der darinn angesetzten Zeit der zwey Monathen die völlige Parition nicht geleistet werden solte, Eure Liebden Liebden Authoritate noſtra Cæſarea den destituirten Hertzogen in obgedachte Se. Reichs-Lande, so fort executive einzusetzen, und selbigen dabey kräfftigst zu schützen.

Wie wir Uns nun gäntzlich versehen gehabt haben, es würde auf solche Unsere allergerechtiste Kayserliche Verordnungen und ohngeachtet Unserer obberührten an des Königs in Dennemarck Liebden ergangenen Kayserlichen Reſcripti unterbliebene schuldige Parition und vielmehr darauf von deroselben in diesen Reichs-Landen zu deren gäntzlichen Ruin und verursachenden Unvermögenheit künfftiger præſtandorum kundbarlich aufgelegt- und erpreßten Contributionen obbemeldt Unsere Reichs-Constitutions-mäßige Execution durch Ew. Lbd. Lbd. vollstrecket worden seyn.

Nachdeme aber solches, wieder Unsere bessere Zuversicht, nicht geschehen, sondern dieser seine ansehentliche Reichs-Landen so geraume Jahre, auf nie erhörte Art und Weise, entsetzter Fürst, in noch längern Kummer und Elend gelassen worden;

So können wir, zu Folg Unsers allerhöchsten Kayserlichen Amts, und davon hauptsächlich dependirenden Justiz-Administration, nicht länger ansteben, sondern haben zu allen Uberfluß Unser in Originali & Copia anliegendes fernerweite Kayserliche Schreiben an des Königs in Dännemarck Liebden als Hertzogen zu Hollstein abfassen lassen, und Euer Liebden Liebden hiemit nochmahlen, und alles Ernstes auftragen wollen, solches Unser Original-Schreiben an ermandten König sofort insinuiren zu lassen, und wann nach erfolgter Insinuation die Abtrettung mehrerwehnter Hollstein-Gottorffischer Reichs-Landen nicht unverzüglich erfolgen würde, des Hertzogs Liebden mittelst würcklicher Execution in sothane Reichs-Lande wieder einzusetzen.

Weiln dann auch in denen mehr berührten heilsamen Reichs-Constitutionen versehen, daß wann ein Crayß und dessen ausschreibende Fürsten sich nicht im Stande befinden, die Execution allein zu verrichten, daß alsdenn die nechst-gelegene Crayße aufgemahnet werden solten;

Als thun wir Euer Liebden Liebden Unsere Kayserliche Reſcripta Auxiliatoria an die benachbarte beyde als Ober-Sächsische und Westphälische Cräyßen in Originali & Copia mit dem Anhang hiebey schliessen, selbige denen Directoribus sothaner Cräyßen insinuiren zu lassen, und, befundenen Umständen nach, ihres Beystandes sich zu bedienen: Wobey wir dann Uns zu Euer Liebden Liebden gäntzlich versehen, daß Sie, gleichwie die Verfassung des gantzen Reichs, und eines jeglichen Standes desselben eigene Sicherheit darinnen bestehet, daß kein Stand von dem andern gewaltthatig seiner Landen und Leuthen entsetzet werde, darauff auch aller und jeden heilsamen Reichs-Gesätzen einziges Absehen gerichtet ist, bey unterbleibender Königlicher Dänischer Parition, ohne längern Anstand, auch allenfalls mit Zuziehung vorermeldter beeden benachbarten Crayße, die Execution vollstrecken lassen werden, gestalten wir dann, im Fall wieder diese Unsere bessere Zuversicht solch Unsere abermahlige Kayserliche Verordnung nicht vollzogen werden solte, nicht würden umhin gehen können, die gantze Sach an das gesamte Reich zu bringen, alle diejenige Reichs-Constitutions-mäßige Verordnungen, so wir, Krafft Unsers allerhöchsten Kayserlichen Amts, ergehen lassen, daselbsten vorzulegen, die höchste Gefahr, in welchem ein jeglicher Stand des Reichs durch dergleichen Unternehmungen gesetzet werde, wann einem mächtigen Stand nicht gesteuret werden solte, den schwächern um sein Land und Leuthe zu bringen, vorzustellen, und sodann ein allgemeines Reichs-Gutachten, wie diesem bedrängten Hertzogen zu Hollstein-Gottorff zu viel berührten seinen entzogenen Reichs-Landen zu verhelffen seye, abzufordern: Wir verbleiben Eurer Liebden Liebden anbey mit ꝛc. Wien den neundten Augusti Anno siebenzehen hundert und zwantzig.

Addend. ad pag. 979. Num. DXLVII. ***

Ejusdem Reſcriptum an den Westphälischen und mutat. mutandis an den Ober-Sächsischen Crayß, in vorhergemeldter Sache, de Anno 1720.

Carl etc. Tit.

EUrer Liebden Liebden Liebden ist vorhin als eine Reichs-kündige Sache überflüßig bekannt: Was massen des Königs in Dännemarck Liebden allbereit Anno 1713. Dero damahlen annoch minderjährigen Vettern, Carl Friederich Hertzogen zu Hollstein-Gottorff, nebst anderen auch seine Reichs-Fürstenthum und Lande durch gewaffnete Hand und Leute, entsetzet habe. Nun haben Wir zwar an ermeldten Königs Liebden, als Hertzogen zu Hollstein, zufolg Unsers obtragenden allerhöchsten Kayserlichen Ambts zur vollkommener Raum- und Abtrettung dieser wieder alle Rechte und heilsame Reichs-Satzungen, vorenthaltender Reichs-Landen, an obgedachten Hertzogs zu Hollstein-Gottorff Liebden als ohnstreitigen Erbfolgern, Unsere gerechteste Kayserliche Ermahnungs-Schreiben, und insonderheit noch letztlich unterm 9. Novemb. Anno 1719. abgehen lassen, und dasselbe dem Nieder-Sächsischen Creyß-Ausschreib-Amt mit dem Anhang ad insinuandum beygeschlossen, daß wann mehr-ermeldter König in der von Uns demselben angesetzten Zeit deren zwey Monathen des Hertzogs zu Hollstein-Gottorff Liebden nicht plenarie restituiret haben würde, ermeldtes Creyß-Ausschreib-Amt Krafft Unsers ihnen zugleich ertheilenden Kayserlichen Gewalts, solch vollkommene Restitution executive bewerckstelligen möchten.

Obwohl Wir Uns nun nicht anders versehen gehabt, als daß solch Unsern allergerechtesten Kayserlichen Verordnungen ein oder anderer Seits nachgelebt, und dem eusserst bekümmerten Hertzogen mehrgedachte seine Reichs-Lande eingeräumet worden seyn; Nachdem aber solches nicht geschehen, sondern des Königs Liebden vielmehr Reichs- und Crayß-kündiger massen, mit weit schwerern Contributionen in sothane Lande zugefahren, und zwar dergestalt, daß der gäntzliche Ruin derselben gantz nahe verhanden, und diese ansehnliche Reichs-Lande zu künfftigen Præſtationen durchaus untüchtig gemacht werden.

So haben Wir zwar an des Königs in Dänemarck Liebden als Hertzogen zu Hollstein ein anderweites Anmahnungs-Schreiben um den destituirten Hertzogen plenarie zu restituiren, unter heutigem dato zu allem Uberfluß abfassen, und mehrgemelden löblichen Crayß-Ausschreib-Amt ad insinuandum beygeschlossen, demselben aber nochmahln, und alles Ernstes aufgetragen, daß selbiges im Fall mehrgedachter König, nach Uberkommung angeregten Unsers heutigen Kayserlichen Schreibens an des Hertzogs zu Holstein-Gottorff Liebd. dessen Reichs-Fürstenthum und Lande, nicht also fort plenarie abtreten solte, mit Unserer Ihnen vorhin obberührter massen aufgetragenen Executions-Commission ohne einigen ferneren Anstand verfahren solten, und wie es sich ergeben möchte, daß mehrgedachte Nieder-Sächsische Crayß-Fürsten zu Vollziehung dieser Unserer rechtlich- und Reichs-Satzungs-mäßigen Execution deren benachbarten Creyßen Beytritt nöthig haben dürfften.

Als wollen Wir Eurer Liebden Liebden Liebden als ausschreibenden Fürsten des Westphälischen Crayßes nachdrücklich erinnert haben, nach Anleitung der Executions-Ordnung von Anno 1555. §. 62. auff das an Sie von dem Nieder-Sächsischen-Cräyß-Ausschreib-Ambt, gelangendes Anmelden und Begehren mit zulänglichen Kräfften beyzutreten, und dadurch dasjenige, was die Gott geliebte Justiz und heilsame Reichs-Satzungen mit sich bringen, nachdrücklich und ohne Verzug vollziehen zu helffen.

Das gereicht Uns von Eurer Liebden Liebden Liebden zu Dancknehmigen Gefallen, und Wir verbleiben Denenselben respective mit etc. Wien den 9. Augusti Anno 1720.

Adden-

Addenda ad Part. Gener. dieſes Wercks pag. 902.

Geheimbder Articul und Declaration zwiſchen Kayſer Ferdinando III. und der Königin Chriſtina in Schweden, de Anno 1648. ſo zu dem Oßnabrückiſchen Friedens-Schluß gehörig, und in dieſes Wercks Part. gener. pag. 902. b. zu Ende gemeldten Friedens-Schluſſes vor denen Vollmachten zu inſeriren.

Articulus ſecretus.

NOs Ferdinandus III. Divina favente Clementia Electus Romanorum Imperator ſemper Auguſtus, ac Germaniæ, Hungariæ, Bohemiæ, Dalmatiæ, Croatiæ, Sclavoniæ &c. Rex, Archidux Auſtriæ, Dux Burgundiæ, Styriæ, Carinthiæ, Carniolæ & Wurtembergæ, Comes Tyrolis; Agnoſcimus tenore præſentium pro nobis & ſucceſſoribus noſtris, Romanorum Imperatoribus & Regibus, nec non Regnis & Provinciis noſtris hæreditariis. Quod cum noſtri ad univerſales Pacis tractatus deputati Legati Plenipotentiarii in Puncto Satisfactionis, cum Plenipotentiariis Sereniſſimæ Regiæ Sveciæ Oſnabrugæ concluſo, ibidem quoque decima octava Februarii anni proxime præteriti per ſpecialem Receſſum, ſive articulum ſecretum ſeſe declararint & obligarint, quod Serenitati ſuæ inter alia pro reſtitutione locorum tam in Imperio, quam in Regnis & Provinciis noſtris hæreditariis occupatorum, quatuor centena millia Thalerorum Imperialium ſolvi debeant ex futuris contributionibus communi Electorum, Principum ac Statuum Imperii conſenſu, in univerſalibus Comitiis indicendis ac publicandis, pro ea quota, quæ Principatibus & Ditionibus Serenitatis ſuæ per pacem vigeſima quarta Octobris nuperi concluſam, ſubſcriptam & poſtridie publicatam a nobis & Imperio eidem conceſſis, contribuenda obtinget, defalcanda, toties ac tam diu, donec ſumma dictorum quatuor centenorum millium Thalerorum plene ſoluta fuerit, quousque ex quota indictarum contributionum præfatas Ditiones & Principatus contingente nihil ſolvere vel præſtare teneatur, ac præterea; Si dictis ditionibus ac Principatibus ſive contributionibus reſidui aliquid adhuc ſolvendum incumberet, quod id quoque ſuæ Serenitati remiſſum, ac vigore hujus conventionis ceſſum eſſet. Quod vero ad reliqua bis centena Thalerorum Imperialium millia attinet, ea a nobis, ſive noſtro nomine ſuæ Serenitatis ad id inſtructis Mandatariis intra terminum trium menſium a Dato vigeſimo quarto Octobris computandorum in noſtra & ſacri Imperii Civitate Hamburgenſi infallibiliter numerari debeant. Ac nos ea omnia, quæ dicti noſtri Legati Plenipotentiarii virtute ſuarum Plenipotentiarum, tam in hoc particulari Receſſu, quam ipſo pacis tractatu promiſerunt adimplere intendamus ac parati ſimus. Idcirco iterum declaramus ex certa ſcientia ac vigore præſentium pro nobis & ſucceſſoribus noſtris, Romanorum Imperatoribus & Regibus, tum Regnis quoque & Provinciis noſtris hæreditariis, recipientes in nos & promittentes, quod omne id, quod in ſupradicto inter noſtros & ſupradictæ Serenitatis ſuæ Legatos Plenipotentiarios convento receſſu particulari continetur, firmiter obſervare volumus & debemus ſine dolo & fraude. In cujus rei fidem ac majus robur præſentes manu propria ſubſcripſimus & ſigilli noſtri impreſſione communiri juſſimus. Quæ dabantur Viennæ die decima quarta menſis Decembris anno Domini milleſimo ſexenteſimo, quadrageſimo octavo, Regnorum noſtrorum Romani duodecimo, Hungarici vigeſimo quarto, Bohemici vero vigeſimo ſecundo.

Ferdinandus.

Vt. Ferdinandus Comes
Curtius.

Ad Mandatum Sac. Cæſ. Majeſt. proprium,

J. Walderode.

Declaratio ſecreta a Legatis Plenipotentiariis Cæſareis Regis Svecicis facta.

CUm inter cætera, qua Sereniſſimæ Reginæ Sveciæ, ut ſibi pro locorum hoc bello tum in Imperio, tum in terris & Regnis Imperatoris hæreditariis occupatorum reſtitutione ſatisfieret, pacique publicæ in Imperio reſtaurandæ condigne proſpiceretur, præſtari debere conventa ſunt, etiam hoc actum ſit, ut nomine Sacræ Cæſareæ Majeſtatis dictæ Reginæ ſexcenta Thalerorum Imperialium millia exſolverentur: Ideo declarant ſuæ Majeſtatis Plenipotentiarii & vigore ſuæ Plenipotentiæ promittunt quadraginta Thalerorum Imperialium millia de futuris Imperii Collectis, quæ de conſenſu ſacri Romani Imperii Electorum, Principum & Ordinum in Comitiis Imperialibus indicentur, pro ea parte, quæ coronæ Sveciæ reſpectu Provinciarum, terrarum & locorum præſenti pacis tractatu ceſſorum exſolvenda incumbet, de falcari oportere; adeo ut in futurum dicta corona pro dictis Provinciis, terris & locis nullas prorſus Imperatoris & Imperii collectas præſtare teneatur, donec tota iſta ſumma quadringentorum millium Imperialium Thalerorum compenſata fuerit. Si quid etiam ex antehac indictis Imperii collectis reſtiterit, quod dictæ Provinciæ forte ſolvere tenebantur, id quoque virtute præſentis conventionis Sereniſſimæ Reginæ ceſſum, remiſſumque eſto. Quod autem reliqua ducenta Imperialium thalerorum millia attinet, ea ſumma, nomine Cæſareæ Majeſtatis Sereniſſimæ Reginæ Officialibus, ſufficiente ad id Mandato inſtructis Hamburgii a die pacis concluſæ & ſubſcriptæ intra menſes tres infallibiliter & bona fide numerabitur & expendetur. Actum Oſnabrugis, die 18. Februar. Anno 1647.

M. C. de Trautmannsdorff.
J. Maximilianus C. de Lamberg.
Joannes Crane. Iſaacus Volmar.

Addend. ad Part. Gener. dieſes Wercks, pag. 911.

Der Königin Chriſtinä in Schweden Ratification des Oßnabrückiſchen Friedens-Schluſſes, de Anno 1648.

NOs Chriſtina &c. Univerſis & ſingulis, quorum intereſt, aut quomodolibet intereſſe poteſt, notum teſtatumque facimus. Poſtquam a multo jam tempore, primum inter Divum Parentem noſtrum, Sereniſſimum ac Potentiſſimum Principem, Dominum Guſtavum Adolphum, &c. Pientiſſimæ & Glorioſiſſimæ Recordationis, deinde etiam inter Nos, Regnumque Sveciæ ac Socios noſtros, ab una parte; & Sereniſſimum quondam ac Potentiſſimum Principem Dominum Ferdinandum II. Romanorum Electum Imperatorem ſemper Auguſtum, &c. ac poſt Ejus e vita diſceſſum, inter modernum ejusdem nominis Sereniſſimum ac Potentiſſimum Principem, Dominum Ferdinandum III. itidem Romanorum Electum Imperatorem &c. Ejusque Confœderatos & Adhærentes, ex altera parte, non ſine multa Chriſtiani ſanguinis profuſione, & multarum Germaniæ Provinciarum deſolatione, armis ſatis vehementer decertatum ſit: tandem inſtituto ea de re, juxta Conventionem Hamburgi, die decima quinta Decembris, Anno Domini Milleſimo, ſexenteſimo quadrageſimo primo initam, Partium utrinque belligerantium Oſnabrugi Weſtphalorum Congreſſu, poſt longos & laborioſos Tractatus inter Nos Regnumque Noſtrum, tum prædictum Imperatorem & Sacrum Romanum Imperium, Domumque Auſtriacam, per utrinque deſtinatos huic Congreſſui Legatos & Plenipotentiarios, divina favente Clementia, Pacem & Amicitiam concluſam, & ad Ratificationem noſtram perfectam eſſe, forma, modo ac tenore ſequenti: (ſequitur totum Pacis Inſtrumentum) Cum igitur hæc omnia & ſingula per noſtros Legatos & Plenipotentiarios ſupra memoratos, noſtro præſcitu, juſſu ac Mandato, hunc ad modum, prout hic verbotenus inſerta & deſcripta leguntur, geſta, peracta & conventa ſint, Nos eadem omnia & ſingula, præhabita cum fidelibus Nobis ſincere dilectis, noſtris, Regnique Noſtri Sueciæ Senatoribus matura & diligenti deliberatione, ex certa noſtra ſcientia approbamus, ratihabemus & confirmamus, rataque & firma eſſe, & fore, virtute præſentium declaramus, ſimulque verbo Regio promittimus ac ſpondemus pro Nobis noſtrisque ſucceſſoribus & hæredibus, Regnoque Sueciæ, Nos omnes & ſingulos ſupra deſcriptos Articulos, & quicquid tota hac Pacis conuentione continetur, ſtatuitur & diſponitur, firmiter, conſtanter ac inviolabiliter ſervaturas, atque Executioni mandaturas, nullaque ratione vel per Nos, vel per alios ullo unquam tempore contrauenturas, aut, ut per alios contraveniatur, paſſuras, quomodocunque id fieri poſſit, omni dolo ac fraude excluſis. In horum omnium teſtimonium & fidem ſigillum noſtrum Regium Majus huic Diplomati, manu noſtra ſubſcripto, appendi juſſimus. Actum Stockholmiæ, die decima octava menſis Novembris, Anno ſupra milleſimum, ſexenteſimum, quadrageſimo octavo.

Chriſtina.

Andreas Gyllenklevv

Addend. ad Part. Gener. dieſes Wercks, p. 911.

Formular, wornach der Oßnabrückiſche Friedens-Schluß von denen Ständen des Heiligen Römiſchen Reichs Anno 1648 ratificiret worden.

NOs &c. &c. Univerſis & ſingulis, quorum intereſt, aut quomodolibet intereſſe poteſt, conſtare volumus: Nos ab ali[illegible]ot annis a Sereniſſimo & Potentiſſimo Principe ac Domino, Domino Ferdinando III. &c. ab una, nec non Sereniſſima ac Potentiſſima Prin-

cipe ac Domina Domina Chriſtina &c. ab altera parte, benevole invitatos eſſe, ut ad inſtitutum ab iis Osnabrugis & Monaſterii in Weſtphalia Tractatum Pacis Conſiliarios & Legatos noſtros mitteremus. Conſiderantes igitur rei tantæ neceſſitatem, miſimus eo &c. cum Mandatis & poteſtate, ut nomine locoque noſtro Conventui intereſſent, omnes & ſingulas propoſitiones exciperent, cum cæteris Electoribus, Principibus & Statibus Imperii deſuper conſultarent, vota & ſuffragia ferrent, eaque omnia agerent, & ſtatuerent, quæ funeſto huic bello componendo, Pacique reducendæ ac ſtabiliendæ conducere poſſe viderentur. Tractatu itaque, per Dei gratiam, eousque perducto, ut ab omnium Partium reſpective Plenipotentiariis, Legatis & Deputatis conventum ſit in Articulos ſeptendecim, quorum primus incipit: Sit Pax Chriſtiana, univerſalis, perpetua &c. ultimus deſinit in verba: Helvetii, Rhætique & Princeps Tranſylvaniæ &c. publico comprehenſos Inſtrumento, quod a Cæſareis & Regiis Suecicis Legatis, nomine vero omnium Electorum, Principum & Statuum Imperii, ab ejusdem ad hoc ſpecialiter Deputatis Plenipotentiariis ſub eorum committentium Rato, ſubſcriptum & ſubſignatum eſt, Monaſterii, die 14. 24. menſis Octobris, currentis Anni MDC. XLIIX. Idcirco Nos, tam vi dictæ Deputationis ſpecialis, quam pro Jure Nobis una cum cæteris Imperii Statibus competente, dictum Inſtrumentum, eoque contentam Pacis Conventionem de verbo ad verbum accurate perlecta, diligenter examinata, conſiderata & perpenſa, pro Nobis, Hæredibus ac Succeſſoribus noſtris, totoque Imperio, vigore harum, in omnibus & ſingulis ſuis Articulis, Paragraphis, Punctis & Clauſulis, omni modo ita approbamus, ratihabemus, & confirmamus, ac ſi de litera ad literam expreſſe hic inſerta eſſent. Verbo Principali ſpondentes ac promittentes, pro Nobis noſtrisque Hæredibus ac Succeſſoribus totoque Imperio; Nos omnes & ſingulos ejus Articulos, & quicquid tota illa Pacis conventione continetur firmiter, conſtanter, & inviolabiliter ſervaturos, atque executioni mandaturos, nullaque ratione vel per alios ullo unquam tempore contraventuros, aut, ut per alios contraveniatur, paſſuros, quomodocunque id fieri poſſit. Omni dolo & fraude excluſis. In cujus rei teſtimonium majusque robur præſentem Ratihabitionem, noſtra manu propria ſubſcriptam, ſigillo noſtro Principali muniri fecimus. Datum &c

Real-

Real-Regiſter
über die
CONTINUATIONEM II.
PARTIS GENERALIS
des
Teutſchen Reichs-Archivs.

A.

Achen (Stadt) deren Privileg. de non appelland. 1310

Abdanckung der Miliz, damit ſollen die Reichs-Stände, biß zu Ausmachung des Puncti ſecuritatis inne halten, 1026

Abolition der Clauſul im 4ten Articul des Ryßwickiſ. Friedens, darüber wird beym Reichs-Convent inter Catholicos & Evangelicos pro und contra deliberiret, 1324. ſq. was deßwegen zu Utrecht tractiret worden, 1357. ſq. deſſentwegen erkläret ſich der Kayſer, 1382. b.

Abſchied der *Proteſtir*enden Chur-Fürſten und Stände zu Schmalkalden, 332. zu Nürnberg, 333

Accis- und Umgelds-Freyheit vor die Geſandten bey dem Reichs-Convent zu Augſpurg, 995. 997

Acht, was dabey zu beobachten, 154. b. 155. b. 193. a. bey dem Reichs-Hof-Rath, wie es damit zu halten, 1151. a.

Achts-Erklärung, wider wem und wie damit bey dem Hof-Gericht zu Rothweil procediret wird, 103. a. wider Meyland, Crema und Breſcia, 122 bey dem Kayſerl. und Reichs-Cammer-Gericht ſoll in Gegenwart der Præſidenten und Beyſitzer unter freyem Himmel geſchehen, 417. b. derer Churfürſten zu Cölln und Bayern wird dem Reichs-Convent zu Regenſpurg notificiret, 608

Acta bey dem Kayſerl. und Reichs-Cammer-Gericht was dabey zu obſerviren, 341. a. 606. a. 611. b. 612. b. ſq. 624. a. 1232. b. ſollen zum Abſchreiben nicht nach Hauſe gegeben, ſondern auf der Cantzley abgeſchrieben werden, 613. a. 625. a. wie es mit deren Durchſehung zu halten, 625. a. ſollen nicht heimlich decopiret werden, 626. a. wie mit Diſtribution derſelben zu verfahren, 1217. b. ſollen die Aſſeſſores des Reichs-Cammer-Gerichts nicht eigenmächtig mit nach-Hauſe nehmen, 1218. b. und ſolche fleißig verwahren, 1219. a. ſolche in den Cantzleyen copiren laſſen, 1225. b.

Actien können ſowohl Ausländer als Kayſerl. Unterthanen in der Orientaliſchen Commercien-Compagnie zu Wien haben, 944. b.

Adolphus von Naſſau zum Röm. König erwehlet, 186

*Advocat*en derer Gottes-Häuſer, 155. a.

*Advocat*en bey dem Kayſerl. und Röm. Reichs Cammer-Gericht, deren Eid, 273. a. 286. a. 293. b. wie es mit ihrer Reception zu halten, 1225. a. was ſie zu beobachten, 344. a. 350. b. ſq. 358. b. 360. b. 369. b. 371. b. 376. a. 384. a. 422. a. 426. ſq. 444. 485. 498. a. 516. b. 521. a. 539. a. Defecten, ſo ſie abſtellen ſollen, 353. b. bitten ihnen einen Batzen Copey-Geld vor ein Blatt zu verſtatten, 383. b. deren Bedencken wegen des Termini præjudicialis, 433. deren Bericht und Gegen-Bedencken auf etliche Puncten, ſo ihnen von dem Herrn Cammer-Richter und Beyſitzern zugeſtellet worden, 491. wie ihre Kleidung bewandt ſeyn ſolle, 536 können auch zu Cammer-Gerichts-Beyſitzern præſentiret und recipiret werden, 1208. a. ſollen die ehemahligen Rubriquen derer Sachen nicht ändern, 1213. 1238. a. nicht freventlich Eide ſchwören, 1207. a. 1237. a. die Proceſſe nicht verzögern, 1237. b. ſich nicht zu Corruption anderer als ein Werckzeug gebrauchen laſſen, 1238. a. vor die Beyſitzer keine Extractus Actorum, oder Relationes machen, 1238. b. die Copeyen aus der Cantzley ablöſen, 1238. b. Cantzley-Gebühren bezahlen, 1238. b. kein Dienſt- oder Wart-Geld von den Partheyen nehmen, 1239. a. mögen Raths- oder andre Ehren-Prædicata von denen Procuratoren annehmen, ſich aber nicht mit frembden Pflichten beladen, 1241

Aechter, wie wider ſelbigen zu verfahren, 644. b.

*Agent*en, *Procuratores* und *Sollicitatores* bey dem Kayſerl. und Reichs-Hof-Rath, wie ſie ſich verhalten ſollen, in Requirirung der Lehen-Sachen, 1154. 1155. 1156. ſollen die Producta in Lateiniſch- oder Teutſcher Sprache übergeben, 1156. 1182. nicht ohne Befehl ſich in Fiſcaliſche Sachen miſchen, 1156. die zu Auslöſung der Expeditionen übermachten Gelder nicht zurück halten, 1157. die Communications-Decreta durch den Thürhüter ordentlich inſinuiren, 1157. ſich in primo termino legitimiren, 1158. von wem ſie die Subſtitutions-Mandata zu empfangen, 1158. ſollen die erkannte und verkündete Proceſſus, Mandata oder Citationes in Termino reproduciren, 1159. in termino ad inrotulandum præfixo ſelbſt und nicht durch ſubſtituirte erſcheinen, 1159. die übernommene Sachen, biß zu deren völligen Erledigung bedienen, und die Handlungen ordentlich rubriciren, 1160. bey Reproducirung der Mandatorum Appellationis und andrer Proceſſe, den ordentl. Gewalt, nebſt einer authentiſch vidimirten Abſchrifft und in denen nachfolgenden Actionen von dem Reichs-Hof-Cantzley Regiſtratore authentiſirte Copiam von der übergebenen Gewalt

ex Registratura produciren, 1160. mit denen Memorialien pro processibus und andern zugleich die Gewalt übergeben, oder de rato & grato caviren und dieselben im nächsten termino produciren, zu denen vorhin angefangenen und ohne beygebrachte Vollmacht geführten Processen sich legitimiren, die Memorialia unterschreiben, den Substituten die Gewalt mit unterschreiben lassen, und denen Schrifften und Handlungen die beygelegte Adjuncta beyhefften 1161. ihre gegen die Cantzley Expeditiones und Tax-Amt habende Beschwerden beym Reichs-Vice-Cantzler anbringen, 1161. in denen pro Inrotulatione Actorum præfigirten Terminen, prævia Citatione unweigerlich erscheinen, 1162. alle Documenta und Beweißthümer in der Klage, oder wenigstens in primo termino, ingleichen in denen Exceptionibus oder fernern Handlungen sub Pœna Rejectionis ab Actis und Straffe zwey Marck Silbers beybringen, den Beweiß, so durch Kundschafften zu führen, nach Inhalt des jüngern Reichs-Abschieds thun, sich keiner frembden Jurisdiction unterwerffen, auch der Erkundigung beym Protocollo rerum exhibitarum sub Comminatione suspensionis ab officio sich enthalten, 1162. die anbefohlne Citationes sowohl in Fiscalisch- als andern Parthey-Sachen förderlich werckstellig machen, 1163. sich der schrifftlichen Traductionen und Diffamationen, auch Corruptelen und andrer Unzuläßigkeiten enthalten, 1163. in denen Schluß-Schrifften keine neue Beylagen beybringen, und solches ihren Principalen avisiren, auch bey Begehrung der Prorogationen oder neuer Terminorum Extractum Protocolli über den letzten Termin beylegen, 1164. 1169. sich der Cantzley ohne vorhergehende Anklopffung enthalten, 1164. bey den anbefohlnen Inrotulationen in Person, oder durch ihre substituirte bey Straffe erscheinen, 1165. wie sie die Fatalia und andre Terminos seit der Zeit, als der Reichs-Hof-Rath zu Prag geschlossen und zu Wels gewesen, computiren, 1165. 1166. 1174. 1177. und wenn sie sich bey dem von Prag nach Wels verlegten Reichs-Hof-Rath einfinden sollen, 1165. 1166. sollen sich nach dem zu Wels aufgehobenen Reichs-Hof-Rath wieder zu Wien einstellen, 1167. bey denen angestellten Inrotulationen und Publicationen Actorum in Termino Citationis erscheinen, oder vor dessen Abstüssung ihre mit gnugsamer Bescheinigung verificirte Beschuldigung einbringen, widrigen Falls dem Thürhüter die Citations-Gebühren erlegen, 1167. den Partheyen die Reichs-Hof-Raths Conclusa in Fiscalischen Sachen, dem Fisco zum Nachtheil und dessen Intention vorzubrechen, nicht communiciren, 1167. sub pœna infamiæ und incarcerationis sich der Cantzley-Registratur- und Schreibe-Stuben enthalten, keine Communicationes, oder Abschrifften aus denselben, ohne vorhergehende gehörigen Orts erlangte Verwilligung begehren, oder nehmen, mit denen Cantzley-Personen keine verdächtige Correspondenz pflegen, und ihre Expeditiones gehörigen Orts suchen, 1168. 1169. allen ergangenen Decreten bey Vermeidung derer denselben einverleibten Straffen, und anderm schärffern Einsehen nachkommen, 1170. dem Reichs-Hof-Raths Thürhüter an seinen Lehens-Gebührnissen, wider das alte Herkommen nichts abkürtzen, 1170. 1531. wenn sie Appellanten sind, innerhalb 3. Monaten alle Decreta oder Sententias der ersten Instanz, wie sie nach einander gegangen und dependiren in forma probante beylegen, die Appellation dergestalt, daß selbige vor Ablauff derer darzu bestimmten 4. Monat erkannt, expedirt und insinuiret werden können, introduciren, die Petitiones Prorogationum bescheinigen, und das alles sub Pœna Desertionis: die Instrumenta Appellationis aber sub pœna rejectionis marginiren, 1171. sich zu Wels bey dem dahin verlegten Reichs-Hof-Rath einfinden, 1171. nach erkannten Appellations- und andern Processen sich deßwegen, daß sie die zu Auslösung derselben nöthige Tax und Gebühr von ihren Partheyen noch nicht empfangen, des Anruffens um Prorogation der Fatalien künfftig hin enthalten, 1173. in una eademque causa innerhalb 14. Tagen nichts als ein Monitorium übergeben dörffen, doch ihnen frey stehen, durch Extra-Judicial-Zettul das Interesse ihrer Principalen zu beobachten und um Beförderung der Sachen zu sollicitiren, 1173. von Wels sich wieder nach Wien begeben, 1173. einander die Partheyen nicht abspenstig machen, 1174. 1180. die Decreta Publicationis und Inrotulationis Actorum durch den Reichs-Hof-Raths-Thürhüter geschehen lassen, 1175. ihren Principalen notificiren, daß sie zu Empfahung der Fahnen-Lehen vornehme Ministros aus dem Herren- oder Ritter-Stand abschicken sollen, 1176. die Namen ihrer Principalen, denen sie bedient, in die Reichs-Hof-Cantzley liefern, 1176. nicht unter der Universität zu Wien, sondern des Reichs-Hof-Raths Jurisdiction allein stehen, 1177. weder sie selbst noch die Ihrigen einige geschriebene Zeitungen an frembde Oerter schicken, 1177. nach geschehener Lehens-Muthung und darauf erfolgter Resolution, die würckliche Leistung des Lehen-Eides und Erhebung der Lehen-Briefe nicht geflissentlich verzögern, 1177. die exhibenda jedesmal dergestalt einrichten, daß die Rubric nicht auf die bißher gebrauchte, sondern auf die andre sonst ledig gebliebene Seite gesetzet werde, 1178. bey denen ad inrotulandum Acta angesetzten Terminis ohnfehlbar erscheinen, 1179. was ihnen gegen solche Partheyen, deßwegen sie ein Mandatum haben, insinuiret wird, ohnweigerlich annehmen, und ihren Partheyen überschicken, 1179. in allen ihren bey dem Reichs-Hof Rath einreichenden Nothdurfften das letztere Concluſum, und solches dem ihnen a Protocollo mitgetheilten Original conform geschrieben, bey Straffe beylegen, 1179. sollen keine Eide vor andre so sich in Person zu Wien befinden, ablegen, 1180. anzeigen, welchen Reichs-Vasallis sie mit der Investitur bedienet, 1181. die Exemplaria von Büchern worüber sie Privilegia impressoria erlangt, binnen 2. Monaten ins Reichs-Hof-Cantzley-Tax-Amt liefern, 1181. keinem andern, der nicht in gleicher Qualität mit ihnen ist, etwas, so in dem Reichs-Hof-Rath zu übergeben, unterschreiben lassen, 1182. alle von dem Kayserl. Fiscal an sie beschehende Insinuationes annehmen, und ihren Partheyen zuschicken, auch de facta Insinuatione docirten, 1183

Aggratiandi Jus wird exerciret, 170 b.

Allianz zwischen dem Kayser und Savoyen soll das Röm. Reich genehm halten, 714. wird vom Röm. Reich approbiret, 716. zwischen Engel- und Holland und den associirten Reichs-Creyssen, wird erneuret und soll auch nach erfolgtem Frieden continuiret werden, 780

Althann (Graf Michael Johann von) wird mit dem Erb-Schencken-Amt des H. Röm. Reichs investiret, 669

Amts-Verweser des Cammer-Richter-Amts, was sie zu beobachten, 356. a. 498. b. bey deren Erwehlung soll auf das Senium der Præsidenten gesehen werden, 1205

Anruffens um Prorogation der Fatalien, sollen sich die Reichs-Hof-Raths-Agenten nach erkannten Appellations- und andern Processen enthalten, 1173

Anschlag wider die Hungarn und Türcken, 278 deren Reichs-Stände auf Geld, de An. 1487. 288. derer Reichs-Städte auf Mannschafft, de An. 1489. 298. a. des gesamten Reichs auf Mannschafft, de An. 1489. 299. vid. Matricul.

Anzüglichkeiten soll das Reichs-Cammer-Gericht in Schrifften und Productis vermeiden, 1225. b. 1241. a.

Appellando (de non) Privilegia derer Chur-Fürsten und Stände des R. Reichs, 1289. sq. 1532. sq. 1554

Appellanten, muthwillige, deren Bestraffung beym Reichs-Cammer-Gericht 1222. a.

Appellaten, wenn sie ausserhalb Reichs wohnen, wie von Cammer-Gerichts wegen gegen sie zu verfahren, 1261. a.

Appellationes am Kayserl. und Reichs-Cammer-Gericht, was dabey zu observiren, 370. b. 393. b. 497. a. 1214. b. bey dem Reichs-Hof-Rath, wie sich die Agenten dabey zu verhalten, 1171

Appellationes ad Committentem sollen die Commissarii beym Reichs-Hof-Rath annehmen, 1152. von Bischöffl. Officialat-Gerichten in Civil-Sachen an geistl. höhere Gerichte sollen nicht geduldet werden, 1252

Appellations-Mandata, was die Reichs-Hof-Raths-Agenten bey Reproducirung derselben zu beobachten, 1160

Armee des H. Röm. Reichs, Verpflegungs-Ordonnanz vor selbige, 622. Articuls-Brief vor selbige, 649. soll auf 120000. Mann verstärcket und gesetzet werden, 732. Monita des Reichs-Städtis. Collegii wider solche Verstärckung, 735 Marsch-Reglement vor selbige, 787. soll mit Volck und Geld verstärcket werden, 789

Armen-Seckel und daraus zu sublevirende Partheyen bey dem Kayserl. und Reichs-Cammer-Gericht, 1227. a. 1232. a. 1248. b.

Articul, dritter im Rastädter Frieden, über dessen Erläuterung wird zwischen den Evangelisch- und Catholischen bey dem Reichs-Convent zu Regenspurg controvertiret, 1368. sq. dessentwegen erkläret sich der Kayser, 1382. b.

Articuls-Brief, derer gesamten Musicorum Instrumentalium im Ober- und Nieder-Sächsis. Crayse, 596. wornach sich die Reichs-Armee sowohl in Garnisonen, als im Felde halten soll, 649. sollen alle Soldaten und Militair-Bediente beschwören, 660. b.

Artillerie, so die Reichs-Stände unter währendem Krieg zu Besetzung der Reichs-Festungen hergegeben, wird zurück gefordert, 881

Attentata in causis Appellationum beym Reichs-Cammer-Gericht, wie damit zu verfahren, 1214. b.

Audienzien bey dem Kayserl. und Reichs-Cammer-Gericht, deren Eintheilung und was dabey zu erinnern, 378. b. was dabey zu observiren, 397. b. 400. a. 1216. b.

Augspurg, Stadt, hieher wird der Reichs-Tag von Regenspurg ad interim verlegt, 991. Puncta, welche sie vor Einnehmung des Reichs-Convents richtig zu machen begehrt, 993. erkläret sich wegen Erlassung des Accis- und Umgelds vor die Gesandten, 995. Puncta, so sie zu Præcavirung, daß die Pest nicht einschleichen möge, zu beobachten, 996. deren Privileg. de non appell. 1311

Avocatoria, wider Franckreich, wie damit zu verfahren, 700. sq. 707. 710. werden wider Franckreich und dessen Helffers-Helffer erneuert, 808

Ausschreiben Kayſers Caroli V. zu dem Reichs-Tage zu Augspurg, 334

Ausserordentliche Sachen beym Kayserl. und Reichs-Cammer-Gericht, wie damit zu verfahren

Austrasien, wie es getheilet worden, 34

Austräge, Vergleich derer Reichs-Stände darüber, 257. derer Reichs-Stände Privilegien darüber soll der Reichs-Hof-Rath genau beobachten, 1152. b.

Auxiliatoria, sollen bey dem Reichs-Hof-Rath ohne wichtige Ursachen nicht ertheilet werden, 1152. b.

B.

Baden im Ergau wird von Franckreich zum Friedens-Congreß zwischen dem Kayser, Röm. Reich und ihm ernennet, 1103

Badenheim, derer Evangelischen allhier Religions-Beschwerden, 1394. a.

Badischer Friedens-Schluß zwischen dem Kayser und Franckreich, 1107. zu dessen Grunde ist der Westphälisch-Nimweg- und Ryßwickische geleget, 1109. wird den Reichs-Ständen notificiret, 1136. ingleichen dessen geschehene Ratification, 1143. dem Reichs-Cammer-Gericht zu genauer Beobachtung anbefohlen, 1143

Bamberg ob der Bischoff allda an des Röm. Königs Philippi Tod Schuld habe, soll Kayser Otto IV. untersuchen, 1529

Bayern contra Ortenburg, Decreta revisoria in dieser Sache, 501. a. Reichs-Anstalten wider den Chur-Bayerischen Einbruch, 722. Churfürst, wird vom Kayser von seinem Beginnen wider das Reich abzustehen ermahnet, 725. a. engagiret sich mit Franckreich wider das Röm. Reich, 728. a. wird durch den Rastädter- und Badischen Frieden in seine Lande restituiret, 1083. 1114. ihm alle Prætensiones, so er vor dem Kriege gehabt, reserviret, 1084. 1116. dessen Privileg. de non appellando 1292. 1532

Bayerischer Gesandter wird von Regenspurg weggeschaffet, 739
Bediente, deren Gerechtsame, 75. a.
Bedda, wird mit seinem Territorio dem Kayser von den Türcken cediret, 921
Befehdern, wie denselben im Röm. Reiche zu steuren, 630
Befehdungen, was dabey zu beobachten, 142
Belgrad, dessen Eroberung wird den Reichs-Ständen von Kayser notificiret, 915. und ihm von jenen darzu gratuliret, 916. wird mit seinem Territorio dem Kayser von den Türcken cediret, 921
Belina, wird mit seinem Territorio dem Kayser von den Türcken cediret, 921
Bescheid-Tisch-Sachen und deren Erörterung beym Reichs-Cammer-Gericht, 1221. b.
Beschwerden der weltlichen Churfürsten werden vom Kayser Rudolpho II. beantwortet, 522. siehe Gravamina.
Besiebnen am Limburgischen Halß-Gerichte verboten, 314
Besoldung des Kriegs-Volcks im Röm. Reich, was dabey zu beobachten, 641. b. der Reichs-Cammer-Gerichts-Assessoren soll erhöhet werden, 1252. a. 1263. a. um deren Rückstand halten die Cantzley-Personen an, 1267. a.
Bettel-Orden, Mißbräuche dabey, 250
Bettler sollen zu Regenspurg bey wehrendem Reichs-Convent nicht gelitten werden, 617. a.
Beute, wie es mit selbiger bey der Reichs-Armee zu halten, 657. a.
Beweiß, wie in Gerichts-Händeln zu führen, 120
Beybrief zum Reichs-Abschied zu Worms, de Anno 1495. 314
Beysitzer bey dem Kayserl. und Reichs-Cammer-Gericht, deren Eid, 285. a. 293. a. Anzahl soll vermehret werden, 1251. 1263. a. wird auf 25. erhöhet, 1282. b. was sie bey ihrem Amt zu beobachten, 340. a. sq. 347. a. 357. b. 365. a. 386. a. sq. 389. b. 402. b. 404. 406. a. 407. 416. 411. 419. a. 420. 423. 429. 435. 441. 480. 486. 493. 496. sq. 497. a. 500. a. 503. 505. a. 513. a. 520. a. 528. b. 535. b. 1258. b. extraordinaire, wie es damit zu halten, 343. b. 361. b. sollen mit den ordinairen gleiche Freyheiten haben, 365. b. was bey ihrer Præsentation zu observiren, 349. b. 418. a. 537. a. Defecten denen sie abhelffen sollen, 352. b. sollen sich nicht mit Vormundschafften und andern Neben-Geschäfften beladen, 509. b. ihre Amts-Verrichtungen und Raths-Gänge nicht eigenes Gefallens verlassen, 1205. bey Ersetzung ihrer verledigten Stellen die Præsentanten auf solche Subjecta sehen, so die Statuta und Consuetudines locorum inne haben, 1207. a. sollen Cammer-Richter und Præsidenten ihren gehörigen Respect geben, aber auch von diesen gegen andere dabey conserviret werden, 1207. b. freye Vota in plenis haben, 1208. a. was bey ihrer Præsentation zu observiren und wie sie sich nach selbiger zu verhalten, 1208. zu selbigen können auch Advocaten und Procuratores præsentiret und recipiret 1208. b. und Præsentati aus der Prob-Relation examinitet 1209. inhabile sollen removiret werden, 1209. wie ihre Kleidung bewandt seyn solle, 1212. a. sollen nicht viele auf einmal verreisen, 1212. a. keine Familiarität mit denen Partheyen, Advocaten und Procuratoren halten, 1212. b. niemanden einigen Rath ertheilen, 1212. b. keine Geschencke nehmen, 1213. a. es anzeigen, wenn sie mit den Relationen gefaßt sind, 1218. a. die Acta nicht eigenmächtig mit sich nach Hause nehmen, 1218. b. keine Extracte und Relationen von andern verfertigen lassen, 1218. b. die mit nach Hause genommenen Acten fleißig verwahren, 1219. a. keinen unzeitigen Religions-Eifer beym referiren und votiren blicken lassen, 1220. b. ihnen ist erlaubet Relationes zu lesen und Acta mit nach Hause zu nehmen, 1221. a. deren Besoldung soll erhöhet werden, 1252. a. wird vor jeden jährlich auf 4000. Fl. gesteigert, 1282. b.
Bersteuer des Pabsts zum Kriege wider die Heyden und Rebellen des Röm. Reichs, 60
Biberach (Stadt) deren Privileg. de non appell. 1312
Billete, deren sonderbarer Nutzen, 244. a.
Bischoffs-Recht haben die Protestirenden Chur-Fürsten und Stände im Röm. Reich in ihren Territoriis vollkommen zu exerciren, 547. b.
Bitsch muß Franckreich, nach rasirter Fortification seinem rechtmäßigen Besitzer restituiren, 1081. 1112
Bluts-Verwandte Personen, nahe, sollen beym Reichs-Cammer-Gericht nicht zu Beysitzern und Procuratoren angenommen werden, 1263
Böhmische Unruhe, derer Reichs-Stände Schluß deßwegen, 266
Bonn soll zur Friedens-Zeit mit keiner zur Kriegs-Zeit aber mit Kayserl. und des Reichs Garnison besetzet werden, 1084. 1115
Boßnische Gräntzen zwischen denen Kayserl. und Türckischen Landen, 892
Bothen bey dem Kayserl. und Reichs-Cammer-Gericht, deren Eid, 273. a. Straffe, 1228. b. 1247. a. Amt und Genuß, 294. a. 368. a. 1247. a. sq. was derselben wegen zu beobachten, 508. a. 541. b. 1228. b. sollen zu rechter Zeit an gehörigen Ort erscheinen, 601. a. der Beyboten Prætensiones, 542. sollen Kayserl. Liberey tragen, 1248. a.
Bothenmeister beym Kayserl. und Reichs-Cammer-Gericht, sollen allein den Bothen die Procels einhändigen, 1246. b. 1247. b.
Brandenburg (Chur- und Fürstl. Haus) dessen Privil. de non appellando, 1292
Brandenburg-Bayreuth (Marggraf zu) bekommt das Ober-Commando über die Reichs-Armee, 751. sq. dessen Herr Sohn wird Reichs-General von der Cavallerie, 988
Brandenburgische (Chur-) Gesandschafft zu Augspurg behauptet wegen des Quartiers Jura & Privilegia Legatorum, 599. zu dem Friedens-Congreß zu Ryßwick, Vollmacht vor selbige, 1015. b.
Braunschweig (Chur-) vor dieselbe soll ein neues Ertz-Amt ausgemacht werden, 694. erkennet Franckreich in solcher Qualität, 1083. 1114
- **Stadt** wird von dem Kayser zum Nordischen Friedens-Congreß vorgeschlagen, 963. sq.
- **und Lüneb. Chur- und Fürstl. Haus**, dessen Privilegia de non appellando. 1294

Bremen (Stadt) deren Privil. de non appellando 1312

Brescia, wird in die Acht erkläret, 122
Breysach (Alt-) bekommt der Kayser durch den Rastädtis. und Badis. Frieden in statu quo wieder, 1078. 1110
Brixen, Hoch-Stifft, dessen Privileg. de non appellando, 1296
Brüder, zwey sollen nicht als Assessor und Procurator am Kayserl. und Reichs-Cammer-Gericht gedultet werden, 350. a.
Bücher, so im Röm. Reich mit und ohne Privilegia gedruckt sind, wie es mit deren Lieferung an den Reichs-Hof-Rath zu halten, 1174. 1181
Büchsen, sollen, unter wehrendem Reichs-Convent in der Stadt Regenspurg nicht loßgeschossen werden, 617. b.
Bündniß zwischen Kayser Lothario I. und König Carolo Calvo in Franckreich, 21. zwischen dem Röm. König Philippo und König Philippo in Franckreich, 141. zwischen König Eduardo I. in Engelland und dem Röm. Könige Adolpho, 187 zwischen Kayser Friderico III. dem Röm. König Maximiliano und dem Röm. Reiche, 284. zwischen dem Kayser, Polen und Venedig wider die Türcken erkläret, 931
Bürger-Recht in Städten, was dabey zu beobachten, 245
Bürgschafften, was dabey zu observiren, 70. b.
Burgundischer Crayß, vor dessen Sicherheit nimmt das Röm. Reich die Garantie über sich, 648
Bussen, was dabey zu beobachten, 191
Buß- und Fast-Tag, allgemeiner im Röm. Reiche, 11

C.

Cambray, zu dem Friedens-Congreß daselbst sollen die Reichs-Stände entweder eine Deputation schicken, oder dem Kayser Vollmacht geben, 1549
Cammer-Gericht, Kayserl. und des H. Röm. Reichs, wie an selbigem zu verfahren, 273. b. 286. a. 294. b. 349. a. soll seine Gewalt nicht zu weit extendiren, 1207. a. daß dessen Jurisdiction in Religions-Sachen nicht statt habe, erweisen die Evangelis. Reichs-Stände, 1538. vor dessen besseres Unterkommen und Sicherheit der Acten soll gesorget werden, 1252. b. wird von Kayser Carolo V. an den Röm. König Ferdinandum I. als dessen zukünfftigen Herrn gewiesen, 355. die dabey befindliche Personen sollen sich bey innstehender Visitation bey Straffe nicht absentiren, 1262. b. Vorschläge, wie dem Procels an selbigem zu helffen, 377. Vergleich der Cameral-Personen, wegen Participation an den Cammer-Zielern, 1265. a. Haupt-Gebrechen desselben, 382. b. denen Gliedern desselben wird Einig- und Friedfertigkeit recommandiret, 499. a. Dubia desselben resolvirt, 518. b. dessen bedrängter Zustand, und Provisional-Verlegung wird urgiret, 1183. soll Franckfurt am Mayn ad interim einnehmen, 1184. dessen schleunige Restabilirung wird urgiret, 1184. zu dessen Interims-Verlegung werden gewisse Städte vorgeschlagen, 1185. und Wetzlar beliebet, 1186. auch dessen Wieder-Eröffnung daselbst urgiret, 1187. 1191. dessen Vergleich mit dem Magistrat zu Wetzlar, wegen des Policey-Wesens, 1202. dessen Translocation von Wetzlar wird angerathen, 1257. b. urgiret die Vermehrung seiner Beysitzer und Besoldung, 1271. b.
Cammer-Gerichts-Ordnung, 272. Aufsatz darzu, 285. Erklärung einiger Paragraphorum daraus, 447. und andre Reichs-Satzungen sollen genau beobachtet werden, 1204
Cammer-Richter, vid. Richter.
Cammer-Zieler, rückständige urgiret der Cammer-Gerichts-Fiscal 1194. was deßwegen beym Reichs-Convent geschlossen worden, 1200. wenn und wohin sie bezahlet werden sollen, 1226. b. sieben sollen jährlich erleget werden, 1284. a.
Cantzley des Kayserl. Reichs-Hof-Raths, derselben sollen sich die Reichs-Hof-Raths-Agenten enthalten, 1164. 1168
Cantzley des Kayserl. und Reichs-Cammer-Gerichts, was dabey zu observiren, 350. a. 419. b. 428. sq. Ordnung vor selbige de An. 1656. p. 602. verbesserte Ordnung vor selbige, de Anno 1662. p. 608. was bey Entrichtung ihrer Gebühren zu beobachten, 611. 625. b. dabey sollen einige Stellen vacirend bleiben, 615. b. Abschied, so bey Revision derselben An. 1673. aufgerichtet worden, 623. soll mit habilen Personen besetzet und fleissig visitiret werden, 1230. b.
Cantzley-Knecht bey dem Kayserl. und Reichs-Cammer-Gericht zu observiren, 607. a. 615. a.
Cantzley-Personen bey dem Kayserl. und Reichs-Cammer-Gericht sollen zu bestimmten Zeiten in ihren Expeditionen erscheinen, und ihr Amt treulich verrichten, 604. b. 614. a. 624. a. 1230. a. sich ratione absentiæ zeitlich excusiren, 605. 614. b. wenn sie länger als 14. Tage abwesend seyn wollen, die Erlaubniß darzu bey Chur-Maynz suchen, 605. a. 614. b. keine Geschencke nehmen, 607. a. 615. b. 1231. a. die Cammer-Gerichts-Sachen nicht propaliren, 603. a. 610. a. 615. a. 1234. b. sich der öfftern Zusammenkunfft mit den Partheyen und verdächtiger Correspondenz enthalten, 610. b. 1234. b. unter dieselben sollen des Pessani Gelder, nach Proportion eines jeden Salarii distribuiret werden, 614. b. sich in der Cantzley modest aufführen, 615. a. unter selbigen soll die Subordination in acht genommen werden, 626. b. Neglecten und Straffen der aussenbleibenden, 1230. a. sollen dem Cantzley-Verwalter gehörigen Respect erweisen, 1235. a. halten um ihre rückständige Besoldung an, 1267. a. worinn sie von Chur-Maynz secundiret werden, 1274
Cantzley-Verwalter des Kayserl. und Reichs-Cammer-Gerichts soll das Stillschweigen durchgehends zu beobachten suchen, 603. a. 610. a. verdächtige Correspondenz, wie auch die Recompensen meiden, 603. b. die Cantzley-Verrichtungen befördern, 603. b. keinem Fremden die expedirten Sachen folgen lassen, auch nicht gestatten, daß solche den Partheyen von Cantzley-Personen zugesandt werden, 603. b. 609. b. seine Advocatur würcklich verlassen, 603. b. die Completa der Acten befördern, 604. 611. b. die Decreten und Sententias ohnverzüglich den Partheyen communiciren, 604. a. die Urtheile alsobald in die Sextern einschreiben lassen, und solche nicht mit nach Hause nehmen, 604. a. 610. b. denen

Cantzley-Bedienten zur Abwesenheit nur 14. Tage erlauben, 604. a. die Functionen an seinem Ort abwarten, und das Umlauffen und Geschwätz vermeiden, 604. a. die Acta wöchentlich ad complendum distribuiren, mit Inscribir- und Distribuirung der Supplicationen, wie auch mit Excipirung der Decreten wöchentlich abwechseln, 604. b. wegen der expedirenden Procesle ein Register halten, 604. b. 609. b. die Audienz ordentl. frequentiren, 604. b. sich seiner Auroritat zu Corrigirung der eingeschlichenen Fehler bedienen, 609. a. 615. b. 626. b. sq. Tabellam Privilegiorum verfertigen, 614. b.

Capitularia der *Carolingi*schen Kayser specificiret, pag. 51.

Capitulation siehe Wahl-Capitulation.

Carolus Magnus theilet sein Reich unter seine 3. Söhne, pag. 2. dessen Testament, 5. Gesetze vor die Teutschen, 1. 6. Vorsorge vor die Religion und Geistlichkeit, 4. b. 6

*Carolingi*sche Kayser und Könige, pag. 1. deren Vergleiche mit denen Königen in Franckreich, 17. 18. 20. 24. 25. 28. 32. 33. 47

Carlowitzischer Friedens-Schluß, 895. b. Executions-Edict wegen Festhaltung desselben, 896

Casino, Kloster, dessen Streit mit dem Pabst suchet der Kayser zu entscheiden, 84

Cassa (Kriegs-Operations-) des Röm. Reichs, wie die in selbige zu liefernden Gelder zu repartiren, 761. zu derselben wird eine Million von den Reichs-Ständen gefordert, und bewilliget, 763 765. a. um einen neuen Geld-Beytrag angehalten, 773. und 30000. Fl. bewilliget, 778. um eine neue Million Beytrag angehalten, 789. dieser Beytrag auf 4. Millionen zu erhöhen gesuchet, 790. und bewilliget, 798. b. fünff Millionen sollen in dieselbe fourniret werden, 852. Deren Administration wird dem Banquirer Rost zu Franckfurt am Mayn aufgetragen, 858. seq. 860. sq.

Castiglione (Fürsten von) werden ihre Prætensiones im Rastädter und Badischen Frieden vorbehalten, 1092

Catechismus, Heydelbergischer wird verbothen, 1467. b. mit gewisser masse zu drucken erlaubet, 1506

Catholische Reichs-Stände, deren Vorschläge, wie den Gravaminibus der Protestirenden abzuhelffen, 560. tractiren mit denen Evangelischen zu Regenspurg wegen der Reichs-Deputation ad futuros tractatus Pacis, 1029. sq. wegen Abolition der Clausul im 4ten Articul des Ryßwickischen Friedens, 1324. sq. Erläuterung des IIIten Articuls im Rastädter-Friede, 1368. sq. Reservation und Protestation bey Extradirung der Reichs-Vollmacht zum Badischen Frieden an den Kayser, 1106. controvertiren mit den Evangelischen wegen Abolition der Clausul im 4ten Articul des Ryßwickis. Friedens, 1324. deren Differentien mit Evangelischen über die Frage: Wie es, tam in Ecclesiasticis, quam Politicis, in locis recuperatis & futura Pace recuperandis zu halten, 1346. sq. suchen sich durch Pluralitatem Votorum vor den Evangelis. zu prævaliren, 1512. b.

Catholische Religion, vor deren freyes Exercitium in der Türckey wird gesorget, 924. wegen deren Exercitii bey Einnehmung des Cammer-Gerichts erkläret sich die Stadt Wetzlar, 1188. 1190. a.

Christlich- und erbares Leben sollen die Soldaten bey der Reichs-Armee führen, 650. a.

Chur, neunte, Chur-Trier- Cölln- und Pfältzische Protestation darwider, 666

Churfürsten, weltliche, deren Religions- und Staats-Beschwerden werden von Kayser Rudolpho II. beantwortet, 522. 526. des Reichs-Gutachten in Puncto des Reichs-Post-Wesens, 544. Beschwerden der Fürsten und Stände wider selbige, 558. b.

Ceremoniel zwischen dem Kayserl. und Türckis. Hofe wird im Pasarowitzer Frieden reguliret, 927

Citationes, was die Reichs-Hof-Raths-Agenten dabey zu beobachten, 1163. ad reassumendum, wie es beym Reichs-Cammer-Gericht damit zu halten, 1217. a.

Clerisey, wie deren Verbrechen zu bestraffen, 39. Satzungen vor selbige, 61. ist von der Jurisdiction weltl. Richter eximiret, 68. b. 70. b. deren Kinder werden zu gewissen Dignitäten unfähig erkläret, 69. was die Bischöffe bey deren Recipirung zu beobachten, 72. a. darff in Criminal- und Bürgerl. Dingen zu keinem Eid angehalten werden, 82. a. Mißbräuche derselben, 241. a.

Cölln (Chur-) dessen Protestationen wider die neunte Chur, 666. wird in seine Ertz- und Bischöffthümer durch den Rastädter und Badischen Frieden restituiret, 1084. ihm seine alten Prætensiones so es vor dem Kriege gehabt, reserviret, 1084. 1116. Privilegium de non appellando 1291. 1555

Cölln (Stadt) deren Privileg. de non appelland. 1313. warum das Corpus Evangelicorum angestanden ihr die gesuchte Moderation zu verstatten, 1516. b.

Cöllnischen (Chur-) Officialat- und andern Geistlichen Gerichten wird befohlen der Kayser- und Weltlichen Jurisdiction keinen Eingriff zu thun, 1274. a.

Collectations-Sache, Würtzburgische 664

Commando, Straffe dessen, der sich bey der Reichs-Armee demselben widersetzet, 653. b.

Commercien mit Franckreich den Reichs-Unterthanen verbothen, 738. 812

Commercien-Compagnie (Orientalische) zu Wien, derselben Privilegia, 941. Handlungs-Statuten, 943

Commercien-Tractat zwischen dem Röm. und Türckischen Kayser, auch ihren respective Unterthanen, 932. sq.

Commissarien und *Visitatoren* des Kayserlichen und Reichs-Cammer-Gerichts, deren Relation von dem Zustande besagten Gerichts an Kays. Maj. 1254. a.

Commissiones sollen dem beweisenden Theil am Kayserlichen und Reichs-Cammer-Gericht mitgetheilet werden, 417. b. bey dem Reichs-Hof-Rath sollen keinem interessirten aufgetragen werden, 1152. b. damit ohne Ansehen der Person per Gradus verfahren werden, ibid.

Commissoria beym Reichs-Cammer-Gericht sollen nicht obscur, sondern deutlich eingerichtet werden, 1223. a.

Communications-Decreta bey dem Reichs-Hof-Rath soll der Thürhüter insinuiren, 1158

Complenten bey der Kayserl. und Reichs-Cammer-Gerichts-Cantzley ist erlaubt intra Cancellos zu sitzen. 615. a.

Compromiss- und Tax-Gelder, was deßwegen am Kayserl. und Reichs-Cammer-Gericht decretiret worden, 496. a.

Concert wird im Haag wegen Verpflegung derer im Reichs-Sold stehenden Völcker gemacht, 825

Conclusum das letztere sollen die Reichs-Hof-Raths-Agenten allen einzureichenden Nothdurfften mit beylegen, 1179

Conradus III. Kayser, suchet die Freundschafft mit den Griechischen Kaysern zu continuiren, 93

Conservatoria sollen bey dem Reichs-Hof-Rath ohne wichtige Ursachen nicht ertheilet werden, 1152

Consules, Agenten und Procuratores mögen sowohl der Römische Kayser im Türckischen als der Groß-Sultan im Kayserl. Reich, zu Behuff der Handlung setzen, 935

Contingentia zur Reichs-Armee sollen die Reichs-Stände richtig stellen, 744. sq. 750. 751. sq. 773. sq. nicht von der Reichs-Armee avociren, 827. 834. b. 835. b. Austheilung derselben wie zu machen, 833. wie sie zu verpflegen, 843. a.

Contreband- declarirte Waaren sollen aus dem Röm. Reich nicht nach Franckreich gebracht werden, 718. b. 812. b.

Contumacien-Sachen, in selbigen soll eine Extraordinair-Audienz bey dem Kayserl. und Reichs-Cammer-Gericht vorgenommenen werden, 362. a. 373. a.

Copeyen von *Actis* sollen die Cammer-Gerichts-Procuratores aus der Cantzley nehmen, 1225. b. wie sie beym Reichs-Cammer-Gericht auszufertigen, 1231. b.

Copisten, was sie bey dem Kayserl. und Reichs-Cammer-Gericht zu observiren, 607. a. sollen den Reichen um die Gebühr, den Armen aber umsonst schreiben, und keine absonderliche Recompense fordern, 615. a.

Correspondenz mit Franckreich den Reichs-Unterthanen verboten, 738. 813. b. mit denen Cantzley-Personen sollen sich die Reichs-Hof-Raths-Agenten enthalten, 1168

Costanz, wird durch den Rastädter und Badischen Frieden bey der Restitution Freyburg und dessen Dependentien das Jus diœcesanum darinnen vorbehalten, 1079. 1110

Creysse, associirte im Röm. Reich erneuren ihre Allianz mit Engel- und Holland, 780

Creyß-Hülffe, wie dieselbe im Röm. Reiche zu bewerckstelligen, 643

Creß Obristen, Nach- und Zugeordneten auch derselben Amt und Bestallung im Röm. Reich, 639. b.

Creyß Verfassung im Röm. Reich und deren Zubehörung, 685. a.

Creditiv, vor die Kayserl. Commissarien auf die Reichs-Tage zu Worms, 316. vor den Cardinal von Sachsen-Zeitz, als Kayserl. Principal-Commissarium bey dem Reichs-Convent zu Regenspurg, 690. vor den Freyherrn von Kirchner, als Kayserl. Con-Commissarium bey dem Reichs-Convent zu Regenspurg, 694

Creditores, Reichs-Constitution deßwegen, 600. a.

Crema, wird in die Acht erkläret, 122

Cressy, Frantzösischer Abgesandter zu Regenspurg wird auf Kayserl. Befehl weggeschaffet, 698

Croatische Gräntzen zwischen denen Kayserl. und Türckischen Landen, 892. b. 894. b. sollen durch abgeschickte Commissarien reguliret werden, 921

Crönung, des Röm. Königs Richardi beschrieben, 171. suchet der Röm. König Alphonsus vergeblich bey dem Pabst, 179. Zeit darzu will Pabst Gregorius X. Kayser Rudolpho I. bestimmen, 184. darum thut Kayser Henricus VII. zu Rom Ansuchung, 195. des Röm. Königs Wenceslai wird beym Pabst gesucht, 222. sq. des Röm. Königs Friderici III. zu Rom, 255. Kaysers Caroli V. zu Rom, 336. Kayserts Sigismundi zu Meyland, 1531

Crone, eiserne zu Meyland, wie Kayser Sigismundus damit gecrönet worden, 1531

D.

Dænemarck (König in) wird von dem Kayser ersuchet, dem Nordischen Kriege im Reich und dessen betrübten Folgerungen ein Ende zu machen, 959. a. 960. a. ingleichen von dem wider die Stadt Hamburg verhangenem Verfahren abzustehen, 961. b. sq. Friedens-Schlüsse und Vergleiche mit der Cron Schweden, 980. sq. soll Hollstein-Gottorff die abgenommenen Länder restituiren, oder der angeordneten Restitutions-Execution gewärtig seyn, 1557

Dänische Stiffter, deren Freyheiten, 72. a.

Danckelmann (Carl Friedrich von) wird erster Reichs-Hof Rath reformirter Religion, 1531

Debitores, Reichs-Constitution deßwegen, 600

Decreta communia oder gemeine Reichs-Hof-Raths-Bescheide, 1154. sq. denenselben sollen die Reichs-Hof-Raths-Agenten bey schwerer Straffe nachkommen, 1170. so unter währender Cammer-Gerichts-Visitation ergangen, sollen genau beobachtet werden, 1204

Defecten, so bey dem Kayserl. und Reichs-Cammer-Gericht abgestellet werden sollen, 352. b.

Defension wider unbefugte Gerichte, 69. b.

Defensions-Stand des Röm. Reichs, wie einzurichten, 558. a. 629. a.

Deliberanda beym Reichs-Convent zu Regenspurg in was vor Ordnung sie tractiret werden, 1511. a.

Deputation, zu den ausserordentlichen Sachen des Kayserl. und Reichs-Cammer-Gerichts, wie es der Cammer-Richter damit zu halten, 1210. a. auf dem Reichs-Convent zu Regenspurg zu Abhelffung der Religions-Beschwerden prætendiren die Evangelischen, 1334. sq. Reichs-Vollmacht vor solche Deputation, 1343. selbig erachtet der Kayser vor das dienlichste Mittel zu Abhelffung der Religions-Beschwerden, 1584. a.

Deputations-Tag, auf selbigem soll es ausgemachet werden, wenn eine völlige Crayß-Hülffe vonnöthen, 644. a.

Deserteurs, deren Straffe, 50. b.

Diebstahl, mit dem Galgen zu straffen/ 74. b. 117. b. ohne Intention, wie dabey zu verfahren, 120. a. bey der Reichs-Armee, bey hoher Straffe verboten, 652. a.

Diffamationen und *Traductionen* unter einander sind denen Reichs-Hof-Raths-Agenten verboten, 1163

Dignitäten, mit Ertheilung derselben soll der Kayserl. Hof etwas sparsamer seyn, 559. b.

Dilationes, was beym Kayserl. und Reichs-Cammer-Gericht deßwegen zu beobachten, 1215

Dimission der Soldaten, was unter der Reichs-Armee dabey zu beobachten, 658. b.

Director, Chur-Mayntzischer bey dem Reichs-Convent, dessen Legitimation wird diesem notificiret, 666. 668

Directores derer Reichs-Creysse sollen eine Subrepartition in ihren Creyssen machen, was ein jeder Creyß-Stand an Volck und Geld Reichs-Schluß-mäßig zu præstiren hat, 839

Directorium der Orientalischen Handels-Compagnie zu Wien, 944. a.

Disciplin des Kriegs-Volcks im H. Röm. Reich, was dabey zu beobachten, 641. b.

Distributio Actorum wie es beym Reichs-Cammer-Gericht damit zu halten, 1217. b.

Dirmüden mit seinen Dependentien cediret Franckreich dem Kayser, 1087. 1119

Dobicza mit seinem Territorio wird dem Kayser von den Türcken cediret, 921

Documenta in Originali, so den Cammer-Gerichts-Actis beygefüget worden, sollen sogleich nach der Production davon genommen und besonders verwahret werden, 375. b. und Beweißthümer, was die Reichs-Hof-Raths-Agenten dabey zu beobachten, 1162

Dörffer, offene, an den äussersten Gräntzen zwischen den Kayserl. und Türckischen Landen ist beyden Theilen erlaubet, 922

Donau-Schiffarth und Commercium zwischen denen Kayserl. und Türckischen Unterthanen wird etabliret, 933

Donauwerth (Stadt) deren Restitution in integrum wird urgiret, 553. soll als eine freye Reichs-Stadt, bey ihrer Reichs-Standschafft conserviret werden, 670. Privileg. de non appell. 1313

Dornick mit seinen Dependentien überläßt Franckreich dem Kayser, 1087. 1118

Druck, zu selbigem soll keine Schrifft befördert werden, wo nicht des Autoris, Druckers und Orts Namen darauf stehet, 674. b.

Dubia Cameralia, was beym Reichs-Cammer-Gericht deßwegen zu beobachten, 1264. a.

Duderstädtische Religions-Gravamina 1434. b.

Duelliren und muthwilliges Todschlagen ist verboten bey der Reichs-Armee 651. a. auf den Kayserl. und Türckischen Gräntzen zwischen beyderseits Unterthanen, 923

Durchzüge, auf was Art sie im Röm. Reiche durch andrer Stände Territoria geschehen sollen, 638. a.

E.

Ebernburg (Herrschafft) Religions-Beschwerden der Evangelis. in selbiger/ 1441. b.

Ehebruch, Hurerey und Concubinat ist bey der Reichs-Armee verboten und schwere Straffe darauf gesetzt, 651. b.

Ehehafften des Hof-Gerichts zu Rothweil/ 59. b.

Eichbach, allhier lässet Chur-Mayntzis. Regierung mit gewaffneter Hand Catholis. Geistliche einsetzen, 1410. b.

Eid des Cammer-Richters, 172. a. 285. a. 293. a. des Gerichts-Schreibers bey dem Cammer-Gericht, 272. a. 286. a. 293. b. der Procuratoren daselbst, 272. b. 286. a. 294. a. der Advocaten daselbst, 273. a. 286. a 293. b. der Bothen daselbst, 273. a. sollen die Reichs-Hof-Raths-Agenten vor andre, die in Person gegenwärtig sind, nicht schwöhren, 1180. sollen die Advocaten und Procuratores beym Reichs-Cammer-Gericht nicht muthwillig schwöhren, 1217. a.

Eid der Italiäner gegen Carolum Calvum, 35. Kaysers Ottonis I. gegen Pabst Johannem XII. 62. des Röm. Königs Hermanni von Lützelburg gegen Pabst Gregorium VII. 77. soll von keinem Clerico in Criminal- und Civil-Sachen gefodert werden, 82. a. der Procuratoren und Bothen bey dem Hof-Gericht zu Rothweil, 99. derer Anhänger Kaysers Friderici I. wider den Pabst, 119. den die Römer Kayser Friderico I. schwöhren müssen, 127. Instrumentum über den Eid, welchen Kaysers Henrici VII. Gesandten Pabst Clementi VII. geschworen, 198. welchen ein jeglicher Chur-fürst vor der Wahl des Röm. Königs Alberti geschworen, 233. des Reichs-Regiments-Raths, 313. a, Kaysers Caroli V. bey seiner Crönung zu Aachen, 317. der Officier und Soldaten bey der Reichs-Armee, 649. a.

Einnehmer bey dem Kayserl. und Reichs-Cammer-Gericht, was sie zu beobachten, 606. b.

Eltern- und Freunde-Mord, wie zu bestraffen, 72. b.

Enckel sollen zugleich mit ihrer Väter Geschwister erben, 68. a.

Engelland erneuret seine Allianz mit denen associirten Reichs-Creyssen, 780

Erb-Schencken-Amt des H. Röm. Reichs, mit demselben wird Graf Mich. Joh. von Althann investiret/ 669

Erz-Amt neues soll vor Chur-Braunschweig ausfündig gemachet werden, 694

Eßlingen (Stadt) deren Privileg. de non appellando, 1313

Evangel. Chur-Fürsten u. Stände, wollen den Reichs-Abschied zu Speyer de An. 1529. nicht annehmen, 319. sqq. Kaysers Caroli V. Bescheid auf ihren deßwegen gethanen Antrag, 330. appelliren von diesem Bescheid an ein freyes Concilium, 332. ihre Religions- und Justitz-Gravamina, auch respective Vorschläge, wie solchen abzuhelffen, 545. deren Gesandte auf dem Reichs-Convent zu Regenspurg werden beschuldiget, als wenn sie dem Kayserl. Reichs-Hof-Rath Eingriff thäten, 671. a. suchen solche Beschuldigung von sich abzulehnen, 675. sq. tractiren mit den Catholischen zu Regenspurg wegen der Reichs Deputation ad futuros tractatus Pacis, 1029. sq. deren Reservation und Protestation bey Extradirung der Reichs-Vollmacht zum Badischen Frieden an

an den Kayser, 1106. Erinnerungen wider den Reichs-Hof-Rath, 1147. deren Conclusum wegen einiger Beschwerden wider den bißherigen Cammer-Gerichts-Proceß, 1281. a. dieses wird von Kayserl. Maj. resentiret/ 1253. a. controvertiren mit den Cathol. wegen Abolition der Clausul im 4ten Articul des Ryßwickis. Friedens, 1324. sq. deren Differentien mit den Catholischen, wie es tam in Ecclesiasticis, quam Politicis in locis recuperatis & futura Pace recuperandis zu halten, 1346. sq. über deren Gesandten bey dem Reichs-Convent zu Regenspurg, beschweret sich Kayserl. Maj. 1375. b. dehortiret dieselbe von allen Attentatis, 1384. b. diese stellen dem Kayserl. Principal-Commissario ihrer Religions-Verwandten Beschwerden vor, 1385. a. 1425. b. Liste ihrer seit Anno 1708. beym Reichs-Convent zu Regenspurg angebrachten Religions-Beschwerden, 1472. a. deren Gesandten beantworten das Kayserl. Resentiment wider ihre Conduite, 1503. behaupten das Jus eundi in Partes wider die Catholischen, 1513. a. sq. beweisen, daß die Jurisdiction des Cammer- und anderer Reichs-Gerichte in Religions-Sachen nicht statt habe, 1538. deren Abrede, was dem Kayser ohngefehr zu antworten, wenn er ihnen seine endliche Resolution wegen der Religions-Beschwerden eben so, wie den Groß-Britanniss. Ministris beantworten solte, 1552

Eventual-Votiren bey dem Kayserl. und Reichs-Cammer-Gericht wird gäntzlich abgeschafft, 537. b.

Eugenius Printz von Savoyen, wird zum Reichs-General Feld-Marschall declariret, 757. b. 759. a.

Executio Conclusorum pleni, wie beym Reichs-Cammer-Gericht damit zu verfahren, 1209. b.

Executionen, damit soll bey dem Reichs-Hof-Rath, ohne Ansehen der Person, per gradus verfahren werden, 1152. b. drrer Urtheile des Reichs-Cammer-Gerichts, wie sie leichter zu bewerckstelligen, 1261. b. 1263. a.

Executions-Ordnung, des H. Röm. Reichs, verbesserte, de A. 1673. pag. 627. wie dieselbe zu manteniren, 645. b. Kayserl. Ratification darüber, 647. a.

Exemptiones der Reichs-Stände, Beschwerung darüber, 559. von wem sie geschehen, 583

Exhibenda, was die Reichs-Hof-Raths-Agenten dabey observiren sollen, 1178

Expensen, wie es mit Compensirung derselben beym Reichs-Cammer-Ger. zu halten, 1222. a.

F.

Factiones bey dem Votiren im Reichs-Hof-Rath, soll der Reichs-Hof-Raths-Præsident, oder dessen Amts-Verwalter nicht gestatten, 1153

Fahnen-Lehen sollen die Reichs-Stände durch Ministros aus dem Herren- oder Ritter-Stand empfangen lassen, 1176

Fatalien, Verordnung deßwegen am Kayserlichen und Reichs-Cammer-Gericht, 507. b. und Terminos, wie die Reichs-Hof-Raths-Agenten, wenn der Reichs-Hof-Rath verlegt gewesen, computiren müssen, 1166. 1172. 1174. sollen beym Reichs-Cammer-Gericht nicht zu weit hinaus erstrecket werden, 1215. a.

Fehde-Brief, Kaysers Friderici I. an den Saladin in Egypten, 138 Kaysers Adolphi von Philippo pulchro in Franckreich beantwortet, 186

Ferien, was vor welche bey dem Kayserlichen und Reichs-Cammer-Gericht observiret werden sollen, 520. a.

Festungen, in dieselbe soll jeder durch die gewöhnliche Pforten und Gassen aus- und eingehen, 654. b. Was sonsten dabey zu observiren, 654. b. und Schlösser zu repariren ist sowohl den Kayserlichen als Türcken in ihrem Territorio durch den Pasarowitzischen Frieden, aber keine neue zu erbauen erlaubet, 922.

Festungs-Bau im Röm. Reich, was dabey zu beobachten, 186. b.

Feuer, darauf soll zu Regenspurg, unter währendem Reichs-Convent gute Acht gegeben werden, 617. b. wie man sich dabey in Feuers-Noth halten solle, 617. b.

Feuer-Schäden, so durch muthwillige Verwahrlosung der Militz von der Reichs-Armee geschehen, wie zu ersetzen, 652. a.

Feyertage, an welche keine Gerichts-Actus exerciret werden sollen, pag. 69. a. wie es beym Kayserl. und Reichs-Cammer-Gericht damit zu halten, 1211. a.

Fiscal des Kayserl. und Heil. Röm. Reichs Cammer-Gerichts, was er beobachten solle, 415. a. 527. a. 1224. b. 1235. a. soll in Exemptions-Sachen schleunig verfahren, 496. das Fiscal-Stüblein wohl verschlossen halten, und ihm in Aufsuchung der nöthigen Acten von dem Leser fleißig an die Hand gegangen werden, 613. b. urgiret die rückständigen Cammer-Zieler, 1194. soll fleißig nach den Pasquillanten inquiriren, 1224. a. 1235. b. Quittung vor selbigen, wegen abgelegter Rechnung 1250. a.

Fiscalische Sachen, darein sollen sich die Reichs-Hof-Raths-Agenten, ohne Befehl nicht mischen, 1156. Conclusa in selben sollen die Reichs-Hof-Raths-Agenten denen Partheyen zum Nachtheil des Fisci, nicht communiciren, 1167. deren Insinuationes sollen die Reichs-Hof-Raths-Agenten ohnweigerlich annehmen, 1183. wie es beym Reichs-Cammer-Gericht damit zu halten, 1224

Fiscus des Kayserlichen und Reichs-Cammer-Gerichts soll mit extraordinari-Ausgaben nicht beschweret werden, 446. wie es mit den Deputatis dazu zu halten, 1224. mit demselben soll bey dem Reichs-Hof-Rath, ohne Ansehen der Personen per gradus verfahren werden, 1152

Florentinische Succeßion, zu künfftiger Stabilirung derselben sollen die Reichs-Stände ihr Gutachten geben, 1549. b.

Formalitäten hergebrachte, so bey dem Rastädter Frieden nicht observiret worden, sollen demselben zu keinem Nachtheil gereichen, auch dieses zu keinem Exempel angeführet werden, 1098

Fortificir- und **Erhaltung** derer Festungen im Stifft Würtzburg, Anlagen darzu sollen von allen Land-Ständen als Reichs-Steuren erleget werden, 712

Fort Louis mit der Insul behält Franckreich durch den Rastädter Frieden in statu quo, 1081. 1112

(C) *Forts*

Forts unterhalb Straßburg auf denen Insuln im Rhein, muß Franckreich auf eigene Kosten demoliren lassen, 1079. 1110. und Linien so vermöge Ryßwickis. Friedens demoliret werden sollen, muß Franckr. vermög Rastädtis. Friedens raßiren lassen, 1081. 1112

Fouragirung, wie es bey der Reichs-Armee damit zuhalten, 826. 833. 856

Fränckischer Creyß, auf dessen Ansuchen wird der Reichs-Schluß wegen eines gewissen Quanti militaris erläutert, 743

Fränckische Kayser, 73

Franckfurt am Mayn soll das Reichs-Cammer-Gericht ad interim einnehmen, 1184. deren Privileg. de non appell. 1313

Franckreich, wider dasselbe soll das Reich auf Kayserl. Ansuchen, den Krieg declariren, 696. wird vor einen **Reichs-Feind** erkläret, 701. sq. 731. schlägt dem Kayser und Reich schimpffl. Friedens-Conditiones vor, 820. was es an das Röm. Reich vor dem Ryßwickischen Frieden restituiren sollen, 1017. Præliminar-Articul, so es Ann. 1711. dem Röm. Reich vorgeschlagen/ 1047. Erstes Project zu einem allgemeinen Frieden zwischen ihm dem Kayser und Röm. Reiche, 1047. sq. zweytes und von ihm corrigirtes Project, zu einem allgemeinen Frieden zwischen ihm, dem Kayser, und Römischen Reiche, 1058. Friedens-Schluß zwischen ihm und dem Kayser zu Rastadt, 1075. zu Baaden, 1107

Franzosen sollen in keine Reichs-Stiffter, Clöster und Collegia aufgenommen werden, 811

Französischer Abgesandter wird von Regenspurg weggeschaffet, 698

Französische *Contraventiones* wider die solennen Tractaten und gewaltsame Procedoren wider das Röm. Reich werden vorgestellet, 696

Französis. Kauffleute sollen unter währendem Reichs-Kriege mit Franckreich in diesem nicht geduldet werden, 811. b.

Französische Könige, deren Vergleiche mit den Carolingischen Kaysern und Königen, pag. 17. 18. 20. 24. 25. 28. 32. 33. 47. mit Kayser Henrico I. 54. 55

Französische Herren-Diener und Vaganten, sollen aus den Kayserl. Erb-Landen und der Stadt Wien geschaffet werden, 712

Französischer *Minister* zu Regenspurg, soll nicht eher pro Legitimato erkannt werden, als biß er seinem Creditiv ein Lateinisch- oder Teutsches Transsumpt beygefüget, 1008. seq.

Französische Waaren am Röm. Reich zu führen verboten, 707

Fremde, so sich am Kayserl. und Reichs-Cammer-Gericht, unterm Vorwand, die Praxin allda mit anzusehen, aufhalten, sollen sich matriculiren lassen, 394. b. wie sich die Wirthe zu Regenspurg mit Accommodirung derselben unter währendem Reichs-Convent verhalten sollen, 618. a. 620. a.

Freymersheim, derer Evangelis. allhier Religions-Beschwerden, 1415. b. 1440. a.

Freyburg, mit seinen Dependentien wird durch den Rastädtis. und Baadischen Frieden dem Kayser in statu quo restituiret, 1078

Freylassung der Knechte, 50

Fried und Recht, wie im H. Röm. Reich zu handhaben, 628. a.

Frieden auch nach demselben, soll die Allianz zwischen Engel- und Holland und denen associirten Reichs-Creyssen continuiren, 780

Friedens-*Conditiones*, schimpffliche, werden dem Kayser und Röm. Reich von Franckreich vorgeschlagen, 818

Friedens-Handlung zu Ryßwick notificiret der Kayser dem Reichs-Convent 1011. sq. wegen der künfftigen sondiret der Kayser die Reichs-Stände, 1027

Friedens-Schluß zwischen Kayser Friderico I. und Pabst Alexandro III. auch ihren Anhängern, pag. 128. zwischen Kayser Friderico I. und den Lombardern, 136. zwischen Kayser Friderico II. und Abbuissac, Fürsten der Saracenen, 149. zwischen dem Röm. und Türckischen Kayser aufgerichtet zu Pasarowitz, 917. zwischen dem Röm. Kayser und Franckreich zu Rastadt, 1047. 1058. 1075. zu Baaden, 1107

Friedens-Schlüsse und Vergleiche zwischen Dänemarck und Schweden, 980. Dänemarck und Hollstein, 985

Friedens-Stöhrer, Straffe derselben, pag. 72. a. 73. a. 245. b. wie darwider zu verfahren, 639. a.

Fridericus von **Braunschweig**, Röm. König, Nachricht von selbigem, 233

Fridericus II. Röm. Kayser, wird vom Pabst in Bann gethan, 160. sq. und des Reichs entsetzt, 162. behauptet daß der Pabst Könige weder ein- noch absetzen könne, 165

Friedlich soll sich ein jeder bey dem Reichs-Convent zu Regenspurg halten, 616. a.

Frucht- und Getrayd-Verkauff an Franckreich wird im Röm. Reich verboten, 720. a. 805. 807

Furnes und Furnambacht cediret Franckreich dem Kayser, 1087. 1119

Fürsten des Röm. Reichs, Gravamina derselben wider die Wahl-Capitulation Kaysers Caroli VI. 1003. protestiren in Eventum darwider, 1005

G.

Gassen, wie man sich zu Regenspurg bey währendem Reichs-Convent, sowohl bey Tag als Nacht auf denselben verhalten solle, 618

Geburt des Kayserl. Printzen wird dem Reichs-Convent zu Regensp. notificiret, 686. item der Kayserl. Printzeßin Maria Theresia, 692

Gefangene vom Feind, wie es mit selbigen bey der Reichs-Armee zu halten, 657. a. sowohl Kayserl. als Türckische sollen freygelassen werden, 924. sowohl Kayserl. als Französische, sollen ohne Ranzion frey gelassen werden, 1094. 1126

Geld sollen die Procuratores bey dem Cammer-Gericht bald und sowie sie es empfangen, zahlen, 368. b.

Geld-Schuld, wegen soll niemand in Kirchen-Bann gethan werden/ 243. a.

Gelder/ so zu Auslösung der Expeditionen überschickt, sollen die Reichs-Hof-Raths-Agenten nicht zurück behalten, 1156

Geldern (Ober-) bekommt der König von Preussen durch den Rastädter und Badischen Frieden, 1086

Geleite, wie dabey zu verfahren, 191. b.

Gelobtes Land, wird von Kayser Friderico II. mit gutem Succes wieder eingenommen, pag. 147

Generalat-Stellen, vacante bey der Reichs-Armee, wie sie vergeben worden, 985

Gerechtigkeit soll jedem administriret werden, 75. a. 154. a. wenn sie bey den höchsten Reichs-Gerichten nicht gehörig administriret wird, sind die Reichs-Stände deßwegen Erinnerung zu thun befugt, 679. b. auf den Kayserl. und Türckischen Gräntzen soll beyderseits Unterthanen administriret werden, 923

Gerichte Kayserliche und des Reichs sollen viere aufgerichtet, und nach Commodität der Crayß-Lagen eingerichtet werden, 554

Gerichte im Röm. Reiche, wie es dabey sowohl mit der kalten, als warmen Wasser-Probe zu halten, pag. 10. was dabey zu observiren, 242. b. Beschwerden darüber, 677. b.

Gerichts-Ordnung Kaysers Friderici I. pag. 119.

Gerichts-Schreiber bey dem Kayserl. und Heil. Röm. Reichs Cammer-Gericht, 272. 286. a. 293. b.

Gesandten sollen Chur-Fürsten und Stände des Röm. Reichs unter währendem Reichs-Kriege mit Franckreich, von diesem nicht annehmen 811. a. Kayserl. bey dem Friedens-Congreß zu Ryßwick, werden wegen gewisser Imputationen excusiret, 1026

Gesandschaffts *Ceremoniel* zwischen dem Kayserl. und Türckischen Hofe reguliret, 928

Geschencke sollen die Reichs-Hof-Räthe 1154. b. ingleichen die Cammer-Gerichts-Præsidenten und Beysitzer nicht nehmen, 1213. a.

Gesetze, Kaysers Caroli M. vor die Teutschen, p. 1. 6. Ottonis. M. in Kirchen-Sachen, 60. vor die Clerisey, 61

Gesinde (Herrenloses) soll zu Regenspurg, bey währendem Reichs-Convent nicht geduldet werden, 617. a. wie demselben im Röm. Reiche zu steuren, 630. a.

Getrarde-Sperre in Bayern und Böhmen bitten die Reichs-Stände aufzuheben, 667. wie es deßwegen nach dem Rastädter Frieden zu halten, 1107

Gewehr und Montur sollen die Soldaten bey der Reichs-Armee wohl in Acht nehmen, 650. b.

Gewehrschafft, wie es damit zu halten, pag. 68. a.

Giengen (Stadt) deren Privileg. de non appellando, 1314

Gifft-Mischerey, wie zu bestraffen, pag. 73. a.

Glaubens-Sachen, in denselben sollen im Röm. Reich keine neuerliche Principia eingeführet werden, 674. a.

Gold-Müntze, deren Werth wird gesetzet, 338. a. Taxa derselben, 345

Gottes-Lästerer/ Satzungen darwider, 173. a.

Gräntz-*Commissarien*, sollen in den Kayserl. und Türckischen Landen zu Debattirung derer Streitigkeiten zwischen beyderseits Unterthanen gesetzet werden, 922

Gräntz-Festungen im Röm. Reich, deren gefährlichen Zustand, und wie solchem abzuhelffen, 799

Scheidung zwischen dem Kayserlichen und Türckischen Landen, was dabey zu beobachten, 922

Vergleich zwischen dem Röm. und Türckischen Kayser nach dem Carlowitzis. Frieden, 892. Publication desselben, 895. a.

Gräntzen zwischen den Kayserl. und Türckischen Landen nach dem Pasarowitzischen Frieden, 919. b.

Gratulations-**Gutachten** der Reichs-Versammlung zu Regenspurg, die Wahl des Röm. Königs Josephi betreffend, 662. zu der Geburth des Kayserl. Printzen 687. gegen den Fürsten von Löwenstein-Wertheim zum Meyländis. Gouverno, 690. sq. zu der Geburth der Kayserl. Printzessin Maria Theresiä, 693. zu dem Siege bey Salankement, 889. zu Eroberung der Festung Groß-Wardein/ 890. zu der Victorie bey Zenta, 891. zu der Victorie bey Peterwardein, 904. zu der Eroberung Temeswar, 906. 916

Gravamina derer Reichs-Fürsten wider die Wahl-Capitulation Kaysers Caroli VI. 1003. derer gesammten Reichs-Stände über den Reichs-Hof-Rath, 1145. gegen die Cantzley-Expeditiones und Tax-Amt, sollen die Reichs-Hof-Raths-Agenten beym Reichs-Vice-Cantzler anbringen, 1161

Gregorius VII. Pabst wird der Päbstl. Würde entsetzet, 75. Edict wider das von ihm erregte Schisma, 78

Groß-Wardein, dessen Eroberung wird vom Kayser dem Reich notificiret und darzu gratuliret, 890

Grund-Rühr-Recht, davon werden die Waaren derer Kaufleute im Röm. Reich befreyet/ pag. 139. 207. 219.

Guarantie vor die Nordische Neutralität, wird gesucht und derentwegen bey dem Reich deliberiret, 947

Guastalla (Fürsten von) werden ihre Rechte im Rastädter und Badischen Frieden vorbehalten, 1092. 1124

Gutachten über einige Puncten/ so Anno 1713. bey der Reichs-Visitation vorgekommen, 1261. a.

Güter in denen Städten, so an die Geistl. fallen, sollen Schatzung und Steuer geben, 171

H.

Halberstadt (Hoch-Stifft) dessen Privileg. de non appell. 1307

Hamburg, Stadt, Kayserl. Protectorium vor selbige, 958. a. vor sie interessiret sich Kayserl. Maj. bey Dänemarck, 961. b. sq. Deren Privil. de non appel. 1314. 1536

Hammerslebische Religions- und Repressalien-Acta, 1417. b.

Hanau (Grafen zu) deren Privileg. de non appell. 1309

Handels-*Compagnien* werden verboten, 240. a.

Hand-Friede, wenn er gebrochen, was dabey zu beobachten, 154. 191. a.

Handhabung Friedens und Rechts, wie im Röm. Reich zu bewerckstelligen, 628. a.

Handlung zwischen den Kayserlichen und Französischen Unterthanen wird frey gegeben 1126. mit Fran-

Frantzös. und andern Waaren wie sie unter währendem Krieg mit Franckreich, auf eine innocente Art im Röm. Reich zu führen, 719. a. zwischen denen Kayserl. und Türckischen Unterthanen wird reguliret, 925

- - siehe *Commercien*.

Handwerck, soll einer nicht mehr als eines treiben, 239. b.

Haus-Zins sollen die Cameral-Personen des Reichs-Cammer-Gerichts richtig bezahlen, 1229. b.

Harthausen (Herr von) wird Reichs-General-Feld-Marschall-Lieutenant, 987

Heerzüge, was dabey wegen der Proviantirung zu beobachten, 74. b.

Hehler der Mörder und Diebe, deren Straffe, 155. b. 192. b.

Heilige Röm. Kirche, Controvers bey dem Reichs-Convent zu Regensp. über diese Titulatur, 691. sq. Temperament deßwegen vorgeschlagen und acceptiret, 692. a.

Henricus IV. Kayser, wird beym Pabst verklagt, 76. beschweret sich über die Untreu seines Sohnes, 79. sq. wird des Reichs entsetzet und protestiret darwider, 81

Hessen (Landgrafen zu) deren Privileg. de non appellando, 1302

- - **Cassel** (Land-Grafen zu) wird vom Corpore Evangel. die Protection der Stadt Speyer aufgetragen, 1374. vom Kayser aber verboten, 1484. b. was es mit Rheinfels in Puncto Religionis gehandelt, 1422. b.

Heyden, so sich zu Christo bekehren, deren Freyheiten, 151

Heydelberg, wie die H. Geist-Kirche denen Reformirten daselbst genommen worden 1389. a. Chur-Pfältzischer Befehl darzu, 1467. b. Chur-Pfältzis. Befehl zu Restituirung derselben, 1506

Heydelbergischer *Catechismus* wird verbothen, 1467. b. mit gewisser Masse wieder aufzulegen verstattet, 1506

Heyrathen, unzuläßige, wie zu bestraffen, 82

Hof-Gerichts-Ordnung zu Rothweil, 94

Hof-Richter zu Rothweil, von wem er gesetzet wird, 94. a. dessen Eid, 94. a. Amt 95. a. 95. b. 96. a. 114. b.

Holländer, erneuren ihre Allianz mit denen associirten Reichs-Creyssen, 780. sq.

Hollstein (Hertzoge zu) deren Privilegia de non appellando, 1306

Hollstein-Glückstädt, und Gottorffische Gravamina wegen der Nordis. Troublen werden dem Kayser zur Remedirung recommandiret, 967

Hollstein-Gottorff sollen von Dänemarck die abgenommenen Lande restituiret werden, oder dieses der Restitutions-Execution gewartig seyn, 1557

Hollstein-Gottorffische Friedens-Schlüsse und Vergleiche mit Dänemarck, 985

Homburg, muß Franckreich, nach rasirter Fortification seinem rechtmäßigen Besitzer restituiren, 1081. 1112.

Hünningen, Fortificationen disseits des Rheins und Brucke bey demselbigen muß Franckreich rasiren lassen, 1080. 1112

Hungarn, Anschlag des Röm. Reichs wider dieselben, 278. sq. Einigung wider dieselben, 284. vor die Abhelffung derer Religions-Beschwerden derer Evangelis. wird beym Utrechtis. Friedens-Congreß gesorget, 1367

J.

Jerusalem, Königreich, Regierungs-Form darinn soll durch Päbst- und Kayserl. Gesandten eingerichtet werden, 152

Jessenowiz mit seinem Territorio wird dem Kayser von den Türcken cediret, 921

Indemnisation, wegen des durch den Nordis. Krieg erlittenen Schadens suchet der Hertzog von Mecklenburg. 965

Ingrossisten bey dem Kayserl. und Reichs-Cammer-Gericht was sie zu beobachten, 607. a. 1231. b. sollen den Reichen vor die Gebühr, den Armen aber umsonst schreiben/ 615. a.

Inhibitoria, wider Franckreich/ wie damit zu verfahren, 700. sq. 707. 710. werden wider Franckreich und dessen Helffers-Helffer erneuert, 808

Injurien-Proceß, wie damit am Kayserlichen und Reichs-Cammer-Gericht zu verfahren, 394. b.

Introtulationes Actorum, dabey sollen die Reichs-Hof-Raths-Agenten in Person, oder durch substituirte erscheinen, 1165. 1167. 1179

Instantiarum primarum Privilegia derer Reichs-Stände soll der Reichs-Hof-Rath genau beobachten, 1152

Instruction vor die Gesandten der Protestirenden Chur-Fürsten und Stände an Kayser Carolum V. 520. eben derselben Neben-Instruction, 327. vor die Reichs-Deputation zur Cammer-Gerichts-Visitation wird entworffen, 1191. sq.

Instrumenta publica, wie deren Verfälscher zu bestraffen, 50

Insuln neue, wenn sie auf dem Rhein, oder andern Flüssen entstehen, wem sie gehören, 186. a.

Intercession vor ihre Glaubens-Verwandten bey dem Kayß. einzulegen sind die Protestirenden befugt, 676. b.

Interregnum, alle unter selbigem geschehene Schenck- und Bestätigungen, werden annulliret, 185

Jodocus von Mähren, Röm. König, Nachricht von selbigem, 237

Johannes XII. Pabst, vom Kayser abgesetzt, 63

Josephus, Röm. Kayser, soll und will die Reichs-Armee wider Franckreich commandiren, 747. a. 749. a.

Istolaz mit seinem Territorio wird dem Kayser von den Türcken cediret, 921

Italiänische Fürsten sollen der Neutralität zu geniessen haben, 1092. 1124

Italiäner, schwören Kayser Carolo Calvo, 35

Juden, deren Gerechtsamen und Straffen, 167. soll sich in das Commercium zwischen denen Kayserl. und Türckischen Kauffleuten zu mischen nicht gestattet werden, 938

Judicial-Producten beym R. Cammer-Ger. wie es damit zu halten, 1240. b.

Jülich, Clev und Berg (Hertzoge zu) deren Privileg. de non appellando, 1307

Jungfern-Räuber, wie zu bestraffen, 68. a.

Jurisdiction, andrer, als des Reichs-Hof-Raths, soll die Agenten bey selbigem nicht unterworffen seyn, 1162. 1177. des Reichs-Cammer- und anderer Gerichte hat in Religions-Sachen keine statt, 1538

Jus diœcesanum, wie weit es zu extendiren, 1388. a. 1429. a. eundi in partes, derer Evangelis. Streit mit denen Catholischen darüber auf Reichs- und andern Conventen, 1512. b.

Justiz-Gravamina der Evangelis. im Röm. Reich, 545

K.

KAmpff, was vor Streitigkeiten dadurch entschieden werden sollen, 71. a. 72. a.

Kauffbeuren (Stadt) deren Privil. de non appellando, 1314

Kauffleute, Sorge vor deren Sicherheit, p. 73. a. wie bey denenselben der Ubertheurung der Waaren zu steuren, 240. sowohl Kayserliche als Türckische, sollen, bey entstehendem Kriege zwischen beyderseits Unterthanen, zeitig avertiret werden, 939

Kayser, setzet Päbste ab und ein, 63. 75. 78. hält Gericht über eine Streit-Sache zwischen dem Pabst und Closter Casino, 84. wird nach Rom invitiret, daselbst zu residiren, 91. suchet seinen Anspruch auf die Stadt Rom zu behaupten, 115. beweiset, daß das Patrimonium Petri ein Beneficium der Röm. Kayser sey, 118. widersetzet sich dem Beginnen des Röm. Stuhls, 118. giebt den Cardinälen einen Verweiß, so sich von Pabst Leone III. getrennet, 126. a. dessen Freundschafft suchet der Pabst, 139. wird ermahnet derer vom Röm. Stuhle genossenen Wohlthaten eingedenck zu seyn, 156. wird vom Pabst in Bann gethan, 160. 161. und abgesetzt, 162. behauptet, daß der Pabst Könige weder ein- noch absetzen könne, 165. daß ein rechtmäßig erwehlter Röm. König völlige Macht habe, die Regierung des Reichs zu übernehmen/ wenn er gleich nicht vom Pabste confirmiret, 218. widersetzet sich der vom Pabst über die weltl. Reichs-Stände angemasten Jurisdiction, 315. trägt zu denen von dem Reich zur Kriegs-Operations-Cassa verwilligten 4. Millionen ein grosses bey, 814. will die von Franckreich vorgeschlagene schimpffl. Friedens-Conditiones nicht annehmen, 818. dessen Gräntz-Vergleich mit den Türcken, 892. Friedens-Schluß zwischen demselben, und Türckischen Kayser, 917 zwischen ihm und Franckreich zu Rastadt, 1047. 1058. 1075. zu Baden 1107. wird von dem Reich bevollmächtiget, auch in seinem Namen zu Baden mit Franckreich Frieden zu tractiren, 1104. 1105. resentiret die Conduite des Evangelis. Corporis zu Regenspurg ratione der Chur-Pfältzis. und andern Religions-Beschwerden, 1375. b. sq. welches kürtzlich beantwortet wird, 1503. sqq. mißbilliget, die Evangel. Seits dißfalls gebrauchte Repressalien, 1376. a. sq. erkläret sich über der Evangel. Religions-Beschwerden, 1380. a. seq. schreibet wegen des Klosters Hammersleben an Preussen, 1418. a. 1475. b. 1477. a. wegen der Repressalien an König in Engelland, 1472. b. wegen des committirten Protectorii an Würtemberg, 1483. b. und Hessen-Cassel, 1484. b. wegen der Evangelis. Religions-Beschwerden an Chur-Pfaltz, 1485. a. dessen Richterliches Amt an Religions-Beschwerden wird asseriret 1469. b. an Chur-Maynz 1487. Bischoff zu Speyer, 1489. Freyherrn von Sickingen, 1490. b.

Kayserthum machet Kayser Henricus VI. erblich, 141. verbietet Kayß. Otto IV. erblich zu machen, 144. a. prætendiret der Pabst ein Beneficium des Röm. Stuhls zu seyn, 204. erweisen die Reichs-Stände allein von der Wahl der Churfürsten zu dependiren, 207

Kayserl. Cammer- und Zinnß-Güter, wie es mit denen, so dergleichen zur Lehen haben, zu halten, 92

Kayserl. Gesandten bey dem Friedens-Congreß zu Ryßwick werden wegen derer gegen sie divulgirten Imputationen justificiret, 1491. a. sq.

Kayserl. Hof-Post-Amt, wider dasselbe postiret sich das Churfürstl. Collegium vor das Reichs-Post-Amt, 544

Kayserliche Unterthanen, von was Nation sie seyn, haben Freyheit in die Türckey zu Wasser und Lande zu handeln, 933

Kayserl. Völcker, wie starck sie Ann. 1714. bey der Reichs-Armee gewesen, 817

Kehl/ Reichs-Festung, soll von Franckreich übernommen 877. und repariret werden, 878. 880. sqq. wird dem R. Reich durch den Rastädter und Badischen Frieden in statu quo restituiret, 1079. dessen Ubernehm- und Versorgung wird dem Röm. Reich recommandiret, 1138. soll und wird durch den Freyherrn von Roth von Reichs wegen übernommen, 1140. sq.

Kempten (Stadt) deren Privileg. de non appelland. 1314

Ketzer, Satzung darwider, 173

Kinder der Clerisey werden gewisser Dignitäten unfähig erkläret, 69

Kirchen-Bann, wie dessen Verächter zu straffen, p. 49. soll man nicht um Geld-Schuld wider iemand ergehen lassen, 243. a.

Kirchen-Güter sollen nicht an Layen alieniret werden, 69. a. 73. b.

Kirchen-Rath reformirter zu Heydelberg, wie er sich bey gegenwärtigen Conjuncturen zu verhalten, 1508. soll sich von hier nach Manheim begeben, 1510. des Corporis Evangel. Schluß dessentwegen, 1510

Kirchner (Freyherr von) Creditiv vor denselben, als Kayserl. Con-Commissarium bey der Reichs-Versammlung zu Regenspurg, 694

Kläger, muthwilliger Bestraffung beym Reichs-Cammer-Ger. 1222. a.

Kleidung derer Procuratoren und Advocaten bey dem Kayserl. und Reichs-Cammer-Gericht, wie sie bewandt seyn solle, 536. b. item der Præsidenten und Assessorum, 1212. a.

Knechte deren Freylassung, 50

Knock (Fort) cediret Franckreich dem Kayser, 1087. 1119

Königseck (Grafen von) deren Privileg. de non appelland. 1309

Krancke contagiöse Personen sollen bey wehrendem

Reichs-Convent in der Stadt Regenſpurg nicht gelitten werden/ 617. a.
Kriegs-Articul Kayſers Friderici I. 124
- - *Declaration* wider den Pabſt und ſeinen Anhang, 144. wider Franckreich communiciret der Kayſer dem Reich, 710. 731. des Reichs Gutachten darüber wird approbiret, 723. was bey ſelbigen in Puncto Eccleſiaſticor. reſerviret worden, 1416 a.
- - Fortſetzung wider Franckreich wird beſchloſſen, 824. ſq. 830. ſq. was dabey noch zu beobachten, 840. 848. 853
Kriegs-*Operations*-Caſſa im Röm. Reiche, wie die in ſelbige zu liefernde Gelder zu repartiren, 761. zu derſelben wird eine Million von den Reichs-Ständen gefordert und bewilliget, 763. um einen neuen Geld-Beytrag angehalten, 773. und 30000. fl. verwilliget, 778. um eine neue Million Beytrag angehalten, 789. und ſolches Beytrags Erhöhung auf 4. Millionen geſuchet, 790. und bewilliget, 798. b. fünff Millionen werden darzu erfordert, 852. derer Adminiſtration wird dem Wechsler Roſt zu Franckfurt am Mayn anvertrauet, 858. ſeq. 860. ſq. activ-Schulden derſelben, wie zu bezahlen, 871. ſq.
Kriegs-Verfaſſung im H. Röm. Reich und deſſen Defenſion wider Franckreich/ 696. ſeq. deren und eines gewiſſen Quanti militaris Ausmachung wird urgiret und beſchloſſen, 731. ſq. 741. 743. 746. ſq. Monita des Reichs-Städtiſchen Collegii wider ſolchen Schluß, 735. Erläuterung über denſelben, 743
Kriegs-Volck, wie es im Röm. Reich zu verpflegen 641. b.
Kriegs-Schiffe Kayſerl. und Türckiſche ſollen einander, bey Begegnung, die gewöhnlichen Ehren-Bezeugungen erweiſen, 938

L.

Landau, was zur Reparation ſolcher Feſtung nöthig, 803. b. davor wird geſorget, 834. 876 wird mit ſeinen Dependentien an Franckreich abgetreten, 1082. 1114
Landes-*Defenſion*, wie in den Reichs-Crayſſen anzuſtellen, 629. a.
Land-Friede, Kayſers Friderici I. pag. 116. 122. des Röm. Königs Wenceslai, 229. Begriff eines Land-Friedens, 256. Kayſers Friderici III. 274. 290. 291. Project zu einem neuen, 305
Land-Gerichte, wie zu verfahren, wenn ſie dem Hof-Gericht zu Rothweil Eingriff thun, 104. a. in Schwaben ſoll caſſiret werden, 554
Land-Vogtey in Schwaben ſoll caſſiret werden, 554
Landzwingern, wie denſelben im Röm. Reich zu ſteuren, 630. a.
Langalerie (Marquis de) ſoll auf Kayſerl. Befehl arreſtiret werden, 688
Legitimation derer jenigen, an deren Geburt ſich Defecte ereignen, 170. a. derer Reichs-Hof-Raths-Agenten, was dabey zu obſerviren, 1158
Lehens-Herren, wie diejenigen zu ſtraffen, ſo ſich an ſelbigen vergreiffen, 1530
Lehens-Sachen, was die Reichs-Hof-Raths-Agenten dabey zu obſerviren, 1157. 1177
Leo IIX. Pabſt vom Römiſchen Kayſer eingeſetzt, 63
Leſer bey dem Kayſerl. und Reichs-Cammer-Gericht, Tax vor ſelbige, 375. a. ſollen in Regiſtrirung der Acten fleißiger ſeyn, 509. 518. a. 527. was ſie zu obſerviren haben, 527. b. 541. a. 605. b. ſollen notiren, wem ſie die Acta zuſtellen, auch dem Cantley-Verwalter eine Liſte derjenigen geben, ſo ſich nicht finden, l. 606. a. 613. a. 1231. a. wegen Aufſuchung der Acten mit dem gewöhnlichen Tax zufrieden ſeyn, l. 606. b. was ſie mit Complirung der Protocollen auch ſonſten zu beobachten, 612. a. 624. b. ſollen der Vorweiß- und Beſichtigung der Acten ſelbſt beywohnen, und kein Geſchencke nehmen, 612. b.
Leyhen (Freyherr von) wird Reichs-General-Feld-Marſchall-Lieutenant, 747. b. 749. a. 987
- - (Graf von) derer Evangeliſchen zu Münchweiler Religions-Beſchwerden über ſelbigen, 1413. a.
Limburgiſch Halß-Gerichte, an ſelbigem wird das beſiehnen verboten, 315
Linange (Comte de) ſoll auf Kayſerl. Befehl arreſtiret werden, 688
Lindau (Stadt) deren Privileg. de non appelland. 1315. 1537
Lis, oder Leye, auf derſelben ſoll die Schiffahrt, vom Einfluß der Deule an, Zollfrey ſeyn, 1088. 1119
Löwenſtein-Wertheim (Fürſt von) Kayſerl. Principal - Commiſſarius, wird Gouverneur zu Meyland und beurlaubet ſich bey dem Reichs-Convent, 689
Loo, cediret Franckreich dem Kayſer, 1087. 1119
Lothringen (Hertzog zu) demſelben will Franckreich alles præſtiren, was es, vermög Ryßwickiſ. Friedens, zu leiſten verbunden, 1114
Ludovicus Pius, theilet das Reich unter ſeine drey Söhne, pag. 7. 15. wie er des Reichs entſetzet worden, 13
Lübeck, Stadt, Kayſerliches Protectorium vor ſelbige, 958. a. deren Privileg. de non appelland. 1315
Lüttich, Hoch-Stifft, deſſen Privilegia de non appell. 1296
Lüttichſchem *Officialat*- und andern geiſtl. Gerichten wird verboten der Kayſer- und weltlichen Jurisdiction Eingriff zu thun, 1274. b. ſq.

M.

Magdeburg (Ertz-Stifft) deſſen Privileg. de non appellando, 1307
Majeſtäts-Schänder, deren Straffe, 82. b.
Mahometaniſmus, deſſen Annehmung ſoll keinen Chriſten in der Türckey von der Obligation, ſeine Schulden zu bezahlen befreyen, 939
Maleficanten bey der Reichs-Armee, Exequirung der Straffe gegen ſelbige ſoll ſich niemand widerſetzen, 656. a.
Maltheſer wegen ſollen die Türcken nicht befugt ſeyn die Kayſerlichen Schiffe zu incommodiren, 938

Mandata, mit Ertheilung derſelben ſoll ſich der Reichs-Hof-Rath nicht übereilen, 1152. ſine clauſula und auxiliatoria mit Ertheilung derſelben ſoll das Cammer-Gericht behutſam umgehen, 1206. a.
Mandertſcheid (Grafen zu) deren Privileg. de non appelland. 1309
Manifeſt des Sicilianiſchen Königs Conradini wider Hertzog Carolum von Anjou, 181
Manualia Protonotariorum* und *Notariorum bey dem Kayſerl. und Reichs-Cammer-Gericht ſollen ohne des Cammer-Richters Vorwiſſen niemanden zu beſichtigen behändiget werden, 370. a.
Marquetenter bey der Reichs Armee ſollen unter wehrendem Gottesdienſt nichts verkauffen, 650. a. was wegen derſelben zu beobachten, 658. a.
Marſch/ was die Soldaten bey der Reichs-Armee auf ſelbigem zu beobachten, 656. a.
Marſch-*Reglement* vor die Kayſerl. und einiger Reichs-Crayſſe Völcker, 721. vor die Reichs-Armee, 787
Matricul des H. Röm. Reichs de Ann. 1521. mit ihren Moderationen von Ann. 1545. 51. 57. 67. 71. und 77. pag. 448. de Ann. 1647. wie ſolche bey denen Friedens-Tractaten zu Münſter und Oßnabrück produciret und zu Münſter per publicam Dictaturam bekannt gemacht worden, 564. ſq. des Kayſerl. und H. Röm. Reichs Cammer-Gerichts, wie ſie Ann. 1719. in uſu geweſen, 1283. a. 1284. ſq.
Maximilianus I. wird bey Lebens-Zeiten ſeines Hrn. Vaters zum Röm. Könige erwehlet, 282. ſq. 296
Maynz (Churfürſt zu) deſſen Reden bey der Wahl eines Röm. Königs, 594. Privileg. de non appellando, 1290. über deſſen im Rheingräffl. und Zweybrückiſ. prætendirte Jus diœceſanum beſchweren ſich die Evangeliſ. 388. a. 1429. a. deſſen Erklärung wegen der Evangeliſ. Religions-Beſchwerden, 1432. b. Kayſerl. Dehortatorium an ſelbigen wegen der arreſtirten Wormſiſchen Bürger, 1472. a. wegen Abhelffung des Evangeliſ. Religions-Beſchwerden, 1487. a.
Maynziſche (Chur-) Regierung ſetzet in den Rheingräffl. Orten Wörrſtadt, Ober-Saulheim und Eichloch mit gewaffneter Hand Catholiſche Geiſtl. ein, 1410. b. derer Evangel. Beſchwerden über ſelbige, 1427. b. 1435. b.
Mecklenburg (Hertzoge zu) Kayſerl. Protectorium vor ſelbige, 958. a. deren Indemniſation wird geſucht, 965
- - **Strelitz**, werden die Reichs- und Creyß-Steuren auf das Jahr 1714. erlaſſen, 967. ſuchet beym Reich Hülffe wider die Rußiſchen Drangſalen, 970. und erhält ſie, 970. ſeq. deren Privileg. de non appellando, 1200
- - **Schwerin**, Execution wider denſelbigen wegen ſeiner bedrängten Ritterſchafft wird urgiret, 979
Medicus, einen ſoll jede Reichs-Stadt haben, 242. b.
Medici, Ordnung vor ſelbe, 242. a.
Memmingen (Stadt) deren Privil. de non appell. 1315
Memorialia pro Proceſſibus, was die Reichs-Hof-Raths-Agenten dabey zu obſerviren, 1161
Meineid bey der Reichs-Armee, deſſen Straffe, 653. b.
Menin mit ſeinen Dependentien überläſt Franckreich an den Kayſer, 1086. 1118
Mettersheimer Damm vor deſſen Reparation wird geſorget, 877
Meuterey und Auffruhr, wie ſolche bey der Reichs-Armee zu beſtraffen, 656. b.
Meyland (Hertzogthum) in deſſen Beſitz will Franckreich den Kayſer ungekränckt laſſen, 1091. 1123
Meyländer, ſollen nur lederne Müntze führen, 68. a. werden in die Acht erkläret, 122. capituliren mit Kayſer Friderico I. 123
Meyländiſcher Ertz-Biſchoff ſoll den Kayſer dem Pabſt zur Crönung præſentiren, 73. b.
Millionen, Reichs-Thaler eine wird von den Reichs-Ständen zur Reichs-Kriegs-Operations-Caſſa gefordert, 763. 789. und bewilliget, 765. a. um viere als einen Beytrag zur Reichs-Kriegs-Operations-Caſſa angehalten, 790. deren Erlegung wird urgiret, 817. fünffe ſollen die Reichs-Stände zu Beſtreitung der Kriegs-Unkoſten erlegen, 852. deren Abtrag wird urgiret, 865. 870
Mißbräuche, ſo wider der Reichs-Stände und ſonderlich der geiſtl. Privilegia eingeriſſen, werden abgeſchaffet, 145
Modena, Biſchoff und Kirche daſelbſt, deren Freyheiten, 47. b.
Moderationes der Cammer-Zieler, was diejenigen ſo ſie ſuchen zu obſerviren, 1283. b.
Moers (Grafſchafft) deren Privil. de non appell. 1310
Moldau, Gräntzen in ſelbiger zwiſchen den Kayſerl. und Türckiſ. Landen, 919. b.
Monita der Reichs-Städte über die Reichs-Kriegs-Verfaſſung wider Franckreich/ 735
Monitorium in einerley Sache ſollen die Reichs-Hof-Raths-Agenten binnen 14. Tagen nur eines übergeben.
Mortier, Fort am Rhein/ gegen Alt-Breyſach über, behält Franckr. durch den Raſtädtiſ. und Badiſchen Frieden, 1078. 1110
Mühlen-Stühle, ſollen denen Poſamentierern zum Beſten im Röm. Reich abgeſchaffet werden, 649. 660
Münchweiler, derer Evangeliſ. allhier Religions-Beſchwerden über den Grafen von der Leihen, 1413. a.
Münſteriſchem *Officialat*- und andern geiſtlichen Gerichten wird befohlen der Kayſer- und weltlichen Jurisdiction keinen Eingriff zu thun, 1274. b.
Müntz-Edict des Röm. Königs Ferdinandi I. de Ann. 1542. 338. Kayſers Rudolphi II. de Ann. 1597.
Müntz-Gebrechen, wie denſelben abzuhelffen, 249. a. befiehlt der Kayſer im Röm. Reich zu unterſuchen, 667
Müntz-Weſen, was dabey zu obſerviren, pag. 155. a. 192. a. die Deliberationes wegen deſſelben ſollen wieder vorgenommen werden, 661

Müßiggänger, sollen in Städten nicht gedultet werden, 72
Musici Instrumentales im Ober- und Nieder-Sächsis. Crayse, deren Articuls-Brief, 596
Musterung, der Reichs-Armee, bey selbiger sollen keine Unterschleiffe gemachet werden, 658. a.
Muster-Plätze soll kein frembder Potentat im Römischen Reiche ohne des Kaysers und Reichs-Standes, in dessen Gebiete die Musterung geschehen soll Vorbewust und Consens anstellen, 635. a.

N.

Nacheil und Verfolgung schädlicher Personen, wie es im Röm. Reiche damit gehalten werden soll, 634. a.
Namen der Principalen, denen sie bedienet, sollen die Reichs-Hof-Raths-Agenten in die Reichs-Hof-Cantzley liefern, 1176. 1181
Neapolis, in dessen Besitz verspricht Franckreich den Kayser ungehindert zu lassen, 1091. 1123
Neglecten, wie es beym Kayserl. und Reichs-Cammer-Gericht damit zu halten, 1212. a.
Neutralität im Norden, Acta deßwegen, 947. in Italien wird durch den Rastädter und Badischen Frieden bestätiget, 1091. 1124
Neutralitäts-Corpo, zu Gvarantirung der Neutralität im Norden bringet der Kayser in Vorschlag, 952. und wird von den Reichs Ständen das benöthigte darzu concertiret, 952. sq. die Ausführung dieses Concerts urgiret, 957
Nördlingen, (Stadt) deren Privil. de non appell. 1315
Nordische Unruhe, Reichs Gutachten derentwegen, 832. was derenthalben im Röm. Reich gehandelt worden, 947
Notarius Publicus, soll jeder Stadtschreiber seyn, 244. b. soll kein Priester seyn, 244. b. soll bey dem Kayserl. und Reichs-Cammer-Gericht ohne vorhergehendes Examen rigorosum nicht admittiret werden, 371. a. 375. a.
Notarii bey dem Kayserl. und Reichs-Cammer-Gericht sollen die Acta zu rechter Zeit compliren, sich ohnerfodert in der Raths-Stube, oder Leserey nicht auffhalten und keine Zeit vergeblich verlieh-ren, l. 604. b.
Novi (Neu-) mit seinen Pertinentien wird dem Römischen Kayser von den Türcken restituirt und abgetreten, 921
Nürnberg, (Stadt) deren Privil. de non appell. 1315

O.

Ober-Saulheim, allhier lässet Chur-Maynzisch. Regierung mit gewaffneter Hand Catholisch. Geistl. einsetzen, 1410. b.
Oerter zum Friedens-Congress, wie es mit Benennung derselben, vermög Rastädter Friedens gehalten werden solle, 1093. benennet der Kayser, 1099
Oesterreichische Kayser/ 184
Officialat-**Gerichte** im Röm. Reich, wie derselben verbotenen Appellationibus auserhalb Reichs zu steuren, 1262. a. 1274. a.
*Officier*er bey der Reichs-Armee, was sie zu beobachten, 650. a. sqq. sollen den Soldaten ihren Sold und andre Gebühren nicht vorenthalten, 657. b.
Otto IV. Kayser/ dessen Competenz um die Kayser-Würde mit dem Kayser Philippo, 1520. sq.
Orientalische *Commercien-Compagnie* zu Wien, deren Privilegia, 941. Handlungs-Statuten, 943
Ortenburg, Decreta Revisoria in Sachen contra Bayern, 501. a.

P.

Pabst, vom wem er zu erwehlen, pag. 17. belehnet Kayser Lotharium II. mit den Mathildischen Allodial-Gütern, 83. dessen Streit mit dem Closter Casino suchet der Kayser zu entscheiden, 84. citiret die beyden Röm. Gegen-Könige Richardum und Alphonsum vor sich, ihren Streit zu entscheiden, 173. 179. vor demselben soll sich Kayser Albertus I. wegen des verstorbenen Kayser Adolphi rechtfertigen, 189. will erweisen, daß das Kayserthum ein Beneficium des Röm. Stuhls sey, 204. wird von Kayser Carolo IV. ersuchet, in die Wahl des Röm. Königs Wenceslai zu consentiren, 220. sq. entsetzet Kayser Wenceslaum des Kayserthums, 234. 236. dessen angemaster Jurisdiction über die weltl. Reichs-Stände widersetzet sich Kayser Maximilianus I. 315. entscheidet den Streit zwischen denen Röm. Königen Philippo und Ottone IV. in faveur des letztern, 1524. und erkennet ihn vor einen rechtmäßigen Kayser, 1528. zerfällt aber wieder mit selbigem, 1530
Paderbornischem *Officiat*- und andern geistlichen Gerichten wird befohlen der Kayser- und weltlichen Jurisdiction keinen Eingriff zu thun, 1274. b. sq.
Päbstl. Jura gelten in Evangel. Stifftern weiter nicht, 550
Paracin mit seinem Territorio wird dem Kayser von den Türcken cediret, 921
Parität derer Religion soll im Röm. Reiche bey Besetzung derer Reichs-Chargen observiret werden, 679. a.
Parmesanischen Succession, zu selbiger sollen die Reichs-Stände ihr Gutachten geben, 1549
Paritori-**Urtheil**, sollen nicht zu viel beym Reichs-Cammer-Ger. ertheilet werden/ 1222. b.
Partheyen sollen einander die Reichs-Hof-Raths-Agenten nicht abspenstig machen, 1174. 1180
Paß Kayserl. vor den Frantzös. Abgesandten zu Regensp. 699. a.
Pasarowitzer Friedens-Schluß zwischen dem Röm. und Türckischen Kayser, 917. auf 24. Jahr, 928
Pasquillen bey dem R. Cammer-Gericht, nach deren Urheber soll der Fiscal inquiriren, 1224. b. 1235. b.
Paucker (Heer-) deren Satzungen, Privilegia und Freyheiten vom Kays. confirmiret, 680. sq.
Pedelle bey dem Kayserl. und Reichs-Cammer-Gericht

richt was sie zu beobachten, 355. b. 360. b. l. 391. b. 433. sq. 445. 1227. a. 1248. a. ihr **Genuß**, 395. a. 1248. b.
Persische Handlung der Kayserl. Unterthanen durch das Türckische Reich, wie es damit zu halten, 939
Pest-*Precaution* bey dem Reichs-Convent zu Augspurg, 596
Pfändungen, ohne Recht, wie zu straffen, 155. b.
Pfaltz, (Chur-) dessen Protestation wider die neunte Chur, 666. Gravamina Evangelicor. über daßselbe/ 1388. b. 1427. a. dessen Erklärung wegen solcher gravaminum 1432. a. verbietet den Heydelberg. Catechismum, 1467. befiehlt die Heil. Geist-Kirche zu Heydelberg weg zu nehmen, 1467. b. wird vom Kayser ermahnet denen Religions-Beschwerden abzuhelffen, 1485. a. befiehlt die Religions-Beschwerden der Evangelis. in seinen Landen zu untersuchen, 1505. den Reformirten zu Heydelb. die H. Geist-Kirche zu restituiren, 1506. den Heydelb. Catechismum wieder aufzulegen, 1506
- - **Chur und Fürstl. Hauß**, dessen Privilegia de non appellando, 1292
Pfennig, gemeinen, reversiret sich Maximilianus I. nach 4. Jahren nicht weiter vom Röm. Reich zu fordern, 304
Pfennigmeister bey dem Kayserl. und Reichs-Cammer-Gericht wird von den Commissarien und Visitatoren desselben quittiret, 543. dessen Pflicht 1241. b. Modell nach dem er seine künfftige Rechnungen einzurichten, 1244. b. dessen Quittungs- und Gegenscheins-Formul, 1246. a. thut Ansuchung um ein Soulagement und Erhöhung seines Salarii, 1260. b.
Pfennigmeisterey bey dem Kayserlichen und des Reichs Cammer-Gericht, was dabey zu beobachten, 415. a. 446. 1226. a. wie deren Ausstände einzutreiben, 1252. b.
- - **Rechnungen**, deren Untersuchung, 1226. b.
Pferd-Verkauff an Franckr. wird im Röm. Reich verboten 720. a. 739. 760. 805. 807. 857. wie es damit nach dem Rastädter Frieden zu halten, 1107. item an die Schweitzer, 760
Pflichts-*Notul* vor die von denen Protestirenden Chur-Fürsten und Ständen an Kayser Carolum V. abzuschickende Gesandten, 520
Pfund-Zoll zu nehmen erlaubt, 245. b.
Phalburger, was dabey zu observiren, p. 154. b.
Philippus, Kayser, dessen Competenz um die Kayser-Würde mit Ottone IV. 1517. sq.
Philippsburg, Reichs-Festung, vor deren Verpflegung und Reparation wird gesorget, 834. 876. 878. 880. 881. sqq. deren Ubernehm- und Verpflegung wird dem Röm. Reich recommandiret, 1138
Pico von Mirandola (Fürsten) werden im Rastädter und Badis. Frieden seine Prætensiones vorbehalten, 1093
Plena, wenn sie bey dem Cammer-Gericht sollen gehalten werden, 1207. a. was vor Sachen darein gezogen werden sollen, 1208. a.
Plenipotentiarien bey dem Frieden zu Pasarowitz, 919
Pluralitas Votorum, dadurch suchen sich die Catholischen vor den Evangelischen im Röm. Reich zu prævaliren, 1512. b.
Polen, suchen in den Pasarowitzer Frieden eingeschlossen zu werden, 927. König in Polen wird von dem Kayser ersuchet, dem Nordischen Krieg im Röm. Reich und dessen betrübten Folgerungen abzuhelffen, 959. a. 960. a.
Politica Gravamina derer Protestirenden Chur-Fürsten und Stände, 557
Pommern (Hertzoge von) deren Privileg. de non appellando, 1300
Possess-**Nehmung**, unbefugt und gewaltsame, deren Straffe, 68. b. 69. b.
Posamentierer, ihnen zum Besten sollen die Mühlen-Stühle im Röm. Reich abgeschaffet werden, 649. 660
Postmeister-Amt (Ertz-) wird vor Chur-Braunschweig in Vorschlag gebracht, 695
Post-Wesen, im Röm. Reich, Gutachten des Churfürstl. Collegii darüber, 544. verfallenes soll wieder aufgerichtet werden, 587
Præjudicia, so denen Reichs- und Cammer-Gerichts-Ordnungen zuwider sollen bey diesem abgeschaffet werden, 1222. b.
Præliminair-**Articul** zu einem Frieden, so Franckreich An. 1711. dem Reich vorgeschlagen, 1046
Præsentati zu Beysitzern bey dem Kayserlichen und Reichs-Cammer-Gericht sollen aus der Prob-Relation examiniret werden, 1209
Præsidenten des Kayserl. und Reichs-Cammer-Gerichts/ was sie zu beobachten, 402. b. 404. 407. 410. 411. 419. a. 420. sq. 423. sq. 429. sq. 435. sq. 481. sq. 486. 493. 500. a. 503. 505. a. 513. a. 520. b. 528. b. sollen mit dem Cammer-Richter in vertraulicher Correspondenz leben, 1205. ihr Amts-Verrichtungen und Gänge nicht eigenes Gefallens verlassen, 1205. wie ihre Kleidung bewandt seyn solle, 1212. a. sollen beyde nicht zu gleicher Zeit vom Gericht abwesend seyn, 1212. a. sich aller Familiarität mit denen Partheyen, Advocaten und Procuratoren enthalten, 1212. keine Geschencke nehmen, 1213. a.
Præstanda zu præstiren, sollen die Reichs-Stände angehalten werden, 734. urgiret der Kayser, 835. 853. sq.
Prætensiones, so bey dem Rastädter und Badischen Frieden auf andre Zeit zu entscheiden ausgesetzet worden/ 1092. 1125
Preussen, Länder und Oerter, so es durch den Rastädter Frieden bekommen, 1086
Preußische Schreiben in Puncto verhängter Repressalien am Kloster Hammersleben, 1418. b. sq. 1423. a. Kayserliche Rescripta und Antwotten darauf, 1475. b. sq.
Priester, soll kein Notarius publicus seyn, 244. b.
Primariarum precum Jus von Kayser Rudolpho I. exerciret, 184
Privilegia de non appellando derer Chur-Fürsten und Stände des Röm. Reichs. 1290
Privilegien und *Antiquitäten* des Röm. Reichs läst Kayser Lotharius II. untersuchen, 84
- - Der Orientalischen Commercien-Compagnie zu Wien, 941
Process, am Kayserl. und Reichs-Cammer-Gericht, Vorschläge, wie demselben zu helffen, 377. 510. a.

dessen Verlängerung wird vorgebogen, 1215. a. was vor Ordnung dabey zu observiren, 1216. a.

Processe so bey dem Reichs-Hof-Rath injuria temporum liegen blieben, sollen ex officio reassumiret und fortgeführet werden, 1153. erkannte oder verkündete sollen die Reichs-Hof-Raths-Agenten in Termino reproduciren, 1150. und die sie einmal übernommen völlig hinaus führen, 1160. sollen beym Reichs-Cammer-Gericht nicht confundiret werden, 1213. wie sie zu expediren, 1231

Procuratores bey dem Kayserl. Reichs-Hof-Rath vid. *Agenten*.

Procuratores bey dem Kayserl. und H. Röm. Reichs Cammer-Gericht, deren Eid, 272. b. 286. a. 294. a. Anzahl, 1225. a. Reception, 1225. a. Straffe, 1226 a. was sie zu beobachten, 341. b. 344. a. 346. a. 350. b. 391. b. 397. b. 403. b. 405. 414. 417. a. 418. b. 422. a. 425. a. 426. sq. 431. 444. sq. 485. 489. 495. 498. 500. b. 511. b. 516. b. 521. a. 539. a. 1136. a. 1258. b. sq. 358. b. 361. b. sq. 366. a. 368. 370. a. 371. b. 371. b. 376. a. 384. a. Defecten, so sie abstellen sollen, 354. b. sollen sich mit genugsamer Gewalt von ihren Clienten versehen lassen, 365. b. 370. a bitten ihnen einen Batzen Copey-Geld vor ein Blatt zu verstatten, 383. sollen einander die Partheyen nicht abspenstig machen, 395. a. 1225. a. 1237. b. deren Bedencken wegen des Termini præjudicialis, 433. deren Gegen-Bericht und Bedencken auf etl. Puncten, so ihnen von Cammer-Richter und Beysitzern zugestellet worden, 491. wie ihre Kleidung bewandt seyn solle, 536. b. sollen die Copias Actorum in der Cammer-Gerichts-Cantzley nicht ohnausgelöset liegen lassen, 625. b. 1225. b. können auch zu Cammer-Gerichts-Beysitzern præsentirt und recipiret werden, 1208. b. sollen die ehemahlige Rubriquen der Sachen nicht ändern, 1213. b. 1238. b. die Verträge in gehöriger Ordnung thun und nicht frivole recessiren, 1216. a. 1236. b. fleißig in Audienzen erscheinen, 1216. b. 1236. a. nicht freventlich schwören, 1217. a. 1237. a. die Processe nicht verzögern, 1237. a. nicht vielerley Sachen übernehmen, 1237 b. vor die Beysitzer keine Extractus Actorum oder Relationes machen, 1238. b. die Copeyen aus den Cantzleyen ablösen, 1238. b. Cantzley-Gebühren bezahlen/ 1238. b. kein Dienst- oder Wart-Geld von den Partheyen nehmen, 1239. a. Taxa ihrer Arbeit/ 1239. a. dörffen Raths- und andre Prædicata annehmen, sich aber mit keinen frembden Pflichten beladen, 1241. a. sollen dem Fiscal und Pfennigmeister ihrer Principalen Antwort wegen der Cammer-Zieler anzeigen, 1241. a.

Professores Juris civilis und *Publici* auf Universitäten sollen in ihre Lehren und Schrifften nichts einfliessen lassen, was zu Zerstör- und Zerrüttung des Haupts und Glieder im Röm. Reich gereichen könte, 627. a.

Projecte zum Rastädter Frieden, erstes, 1047. zweytes, 1058. zum modo tractandi und exequendi abolitionem clausulæ artic. IV. Pacis Ryswicensi. 1358. sq.

Prorogationes Prorogationum am Kayserl. und Reichs-Cammer-Gericht sollen nicht so leicht ertheilet werden, 417. b.

Protectorium Kayserliches für die Hertzoge zu Mecklenburg und Reichs-Städte Lübeck und Hamburg, 958. a.

Protectoria, sollen bey dem Reichs-Hof-Rath ohne wichtige Ursachen nicht ertheilet werden, 1152. b.

Protestation wider die Annehmung des Reichs-Abschieds zu Freyburg, de An. 1498. 314

Protocolla, sollen die Beysitzer bey dem Kayserlichen und Reichs-Cammer-Gericht verpitschieren, wenn sie solche mit ihren Dienern in die Cantzley überschicken, 538. a. in Plenis wie es damit zu halten, 1209. was die Cantzley-Personen dabey zu observiren, 1230. b.

Protonotarien und Notarien bey dem Kayserlichen Cammer-Gericht, was sie observiren sollen/ 364. a. 366. a. 367. b. 391. a. 419. b. 539. a. 624. a. 1133. a. sollen die Processe ohne Aufschub expediren, l. 605. a. leßbar schreiben, auch die Judicial-Protocolla conferiren, l. 605. b. die Acta compliren, l. 605. b. von der Cantzley nichts mit nach Hause nehmen, l. 605. b. nicht bey Advocaten wohnen, oder mit selbigen verdächtige Gemeinschafft halten, l. 606. a. die Expeditiones auf keine Feyertage verschieben, und deßwegen Recompense nehmen, l. 609. b. die einkommende Decreta nicht lange auff der Cantzley ohndistribuiret lassen, l. 610. a. deren Amt bey Führung der Protocollen in Plenis, 1209. b.

Proviant-Wesen, was deßwegen bey der Reichs-Armee zu beobachten, 657. b.

Pupillar-Sachen, wie es beym Reichs-Cammer-Ger. damit zu halten, 1225. a.

Q.

Quartiere, wie sich die Soldaten von der Reichs-Armee in selbigen verhalten sollen, 654. a.

Quittung vor den Pfennigmeister des Kayserlichen und Reichs-Cammer-Gerichts über abgelegte Rechnungen, 543. 1250. a. vor den Reichs-Cammer-Gerichts-Fiscal wegen abgelegter Rechnung, 1250. a.

Quittungs- und Gegenscheins-Formul des Reichs-Cammer-Gerichts Pfennigmeisters, 1246. a.

R.

Räthe bey dem Kayserl. und Reichs-Cammer-Gericht wie sie einzutheilen, l. 536. b. vid. *Senatus*.

Räuber, wie sie zu straffen, pag. 2. a. 74. a. sollen auch an Sonn- und Fest-Tagen zur Verhör gezogen werden, 68. a.

Räuberey und andre Unthaten bey der Reichs-Armee, deren Straffe, 652. b.

Ragoczi und seine Consorten, sollen vermög Pasarowitzer Friedens in der Türckey geduldet werden, 926

Rang der Generalität und Officierer/ wie es damit bey der Reichs-Armee zu halten, 851. 857. b.

Ranzau (Graffen zu) deren Privileg. de non appellando. 1309

Rastädter Friedens Schluß, 1075. erstes Project darzu; 1047. zweytes und von der Cron Franckreich corrigirtes Project darzu, 1058. zu dessen Fundament wird in dem ersten Project bloß der Ryßwickische, 1047. in dem andern, 1060. und dem Schlusse selbsten aber der Westphälisch-Nimwegisch- und Ryßwickische Friede zum Grunde gesetzet, 1078. und dessen Ratification wird den Reichs-Ständen vom Kayser notificiret, 1101. 1103. über die Erläuterung dessen IIIten Articuls zwischen denen Evangelis. und Catholischen Reichs-Ständen zu Regensp. controvertiret, 1373. 1502. a.

Ratification des Ryßwickischen Friedens-Schlusses von Reichs-wegen 1023. soll besonders und die Reservata darbey auch besonders expediret werden, 1030

Ratificationen über den Rastädter Frieden, Kayserl. 1099. Frantzösische 1100. über den Badischen Frieden, Kayserl. 1132. Frantzösische 1134. des gesammten Röm. Reichs 1136. sq.

Ravenspurg (Stadt) deren Privil. de non appell. 1321

Rebellen beyderseits sollen weder der Röm. noch Türckische Kayser in ihren Landen leiden, 926

Recht wie im Römischen Reiche zu handhaben, 628. a.

Rechts-Sachen, so am Kayserl. Reichs-Hof-Rath anhängig, sollen nicht davon ab- und an den Reichs-Convent gezogen werden, 671

Reckheim, (Graffen zu) deren Privil. de non appell. 1309

Reden, so der Churfürst zu Mayntz bey der Wahl eines Röm. Königs zu thun pfleget, 594

Referendi modus beym Reichs-Cammer-Gericht, 1219. b.

Referenten, bey dem Kayserl. und Reichs-Cammer-Gericht, was sie zu beobachten, 535. b. sq. 537. b. 1218. b. deren Namen sollen verschwiegen bleiben, 1224. a.

- - bey dem Reichs-Hof-Rath deren Pflicht, 1151. a. sq. was vor Ordnung bey dem Referiren zu halten, 1152 b.

Reformirter Religion erster Reichs-Hof-Rath, 1531

Regensburg, der Rath daselbst soll dem Frantzös. Gesandten wegschaffen, 699. die wegen deren Securität gemachte Reichs-Schlüsse und Tractaten mit Chur-Bayern will der Kayser nicht approbiren, 738. von hier wird der Reichs-Tag ad interim nach Augspurg verlegt 988. vergleichet sich mit der Regierung zu Straubingen, wegen vorgenommener Sperre, 991. dessen Sperrung soll wieder eröffnet und der Reichs-Tag hieher verleget werden/ 998. sq.

Regiments-Ordnung des Röm. Reichs, Project darzu, 306. in formula extensiori, 309. Kayserl Caroli V. Declaration über die Wormsische, 317

Registrator, der Kayserl. und Reichs-Cammer-Gerichts-Cantzley soll sein Repertorium in fleißiger Completur, l. 605. b. auch Register über die Extrajudicialia halten, l. 606. a. das Repertorium generale fleißig fortführen, 624. b.

Reich, (Römisches) bekommt vom Pabst und Römischen Volck wieder, was sie ihm zum Nachtheil entzogen, 66

Reichs-Abschied zu Regenspurg, pag. 1. zu Worms, 48. zu Verona, 71. zu Goßlar, 77. zu Quedlinburg, 77. bey Roncalias, 121. zu Geinhausen, 138. zu Ulm, 256. zu Nürnberg, 258. 263. zu Landshut, 266

Reichs-*Deputation* auf den Friedens-Congreß nach Ryßwick zu schicken wird resolviret, 1014. 1019. zu dem bevorstehenden Friedens-Congreß mit Franckreich, darüber wird zwischen Evangelisch- und Catholischen pro und contra deliberiret, 1029. sq.

Reichs-Feinde, Einigung wider dieselben/ 284

Reichs-Hof-Rath, von selbigem sollen die Rechtshängigen Sachen nicht ab- und an den Reichs-Convent gezogen werden, 671. soll keinem Cammer-Gericht rechtshängige Sachen an sich ziehen, 1143. Gravamina derer Reichs-Stände wider denselben, 1145

Reichs-Hof-Räthe, sollen in keiner frembden als des Kaysers Pflichten stehen, 1149. a. mit gehöriger Kleidung und zu rechter Zeit im Rath erscheinen, 1150. a. sollen die Prob-Relation machen, auch vorhero schon in andern Gerichten gesessen haben, 1150. b. wie sie es mit Lieferung der Acten halten sollen, 1151.

Reichs-Hof-Raths-*Agenten* und *Procuratores*, vid. *Agenten*.

Reichs-Hof-Raths-*Decreta*, oder Bescheide, 1154

Reichs-Hof-Raths-Ordnung, Vorschläge wie solche zu verbessern, 1145. a. 1149. wird verbessert, 1149. sq. soll jährlich nach dem neu-Jahr in pleno Consessu abgelesen werden, 1150. a.

Reichs-Hof-Raths-*Præsidenten*, *Assessores* und Bedienten sollen niemand als dem Kayser mit Eides-Pflicht verwandt seyn, 1149. b.

Reichs-Hof-Richter (Kayserl.) dessen Amt und Pflicht, 156. a. 193

Reichs-Hülffe bewilliget, 303

Reichs-Postmeister, vor selbigen portiret sich das Churfürstl. Collegium wider den Kayserl. Hof-Postmeister, 544

Reichs-Satzungen soll das Kayserl. und Reichs-Cammer-Gericht durch gemeine Bescheide nicht ändern, 1207. a. selbige genau observiren, 1216. a.

Reichs-Tag zu Regenspurg, bey demselben soll sich jedermann friedlich halten, 616. a. wie es auf selbigem, bey entstehenden Rumorn und Gefechten 617. b. mit Herrenlosen Gesinde, Bettlern und siechen Personen 617. a. mit Verwahrung der Lichter, 617. b. in Feuers-Nöthen, 617. b. mit Führung des Geschosses, 618. a. Tag und Nacht auf den Gassen, 618. a. mit Einlogir- und Accommoditung der Frembden, 618. a. 620. a. mit dem Spielen, 618. b. dem Vor-Geraid-Brod- und Fleisch-Wein-Bier- und Eßig, auch Fütterungs-Vieh und andrer Victualien, Kauff, 618. b. sq. 621. a. und mit Säuberung der Stadt gehalten werden solle, 622. a. auf demselben sollen die Gesandten Reichs- und Staats- aber keine am Reichs-Hof-Rath, oder Cammer-Gericht hängige Sachen tractiren, 672. die wegen dessen Securität

curität gemachte Schlüsse und Handlung mit Chur-Bayern will der Kayser nicht approbiren, 738. auf selbigem soll es ausgemachet werden, wenn eine völlige Crayß-Hülffe von nöthen, 644. a. denen auf selbigem befindl. Gesandten derer Chur-Fürsten und Stände kommet die Interpretation derer streitigen Reichs-Constitutionen zu, 679. b. wird von Regenspurg nach Augspurg verlegt. 988. sq. Controvers derer auf selbigem befindl. Gesandten mit dem Frantzösis. Ministro allhier wegen der Sprache, 1008. in was vor Ordnung die Deliberanda auf selbigem tractiret werden, 1511. a.

Relation derer Kayserlichen Commissarien und Cammer-Gerichts-Visitatoren an Kayserliche Majestät wegen des Zustandes besagten Gerichts, 1254. a.

Relationes, wie es mit deren Communication beym Reichs-Hof-Rath zu halten, 1152. wie es die Beysitzer des Kayserl. und Reichs-Cammer-Gerichts damit halten, 1218. a. und wo sie verwahret werden sollen, 1223. b.

Religionen sollen bey dem Cammer-Gericht keine andere als die drey im Reich geduldete passiren, 1520

Religions-Beschwerden derer drey weltlichen Churfürsten werden von Kayser Rudolpho II. beantwortet, 522. 526. der Evangelischen im Römischen Reich und wie solchen abzuhelffen, 545. 560. sq. über den Modum denselben abzuhelffen wird deliberiret, zu Regenspurg, 1334. sq. zu Utrecht, 1357. sq. darzu erachtet der Kayser eine Reichs-Deputation am dienlichsten zu seyn, 1384. a. der Evangelischen 1385. a. sq. 1425. b. sq. gehören nicht zum Proceß vor die Reichs-Gerichte. 1430. b. in der Pfaltz sollen untersuchet werden, 1505. Groß-Britannische Vorschläge wie solchen abzuhelffen/ 1551. Kayserl. Resolution darauff, 1552. Abrede der Evangelis. deßwegen, 1553

Religions-Eifer, unzeitigen, sollen die Cammer-Gerichts-Beysitzer beym referiren und Votiren nicht blicken lassen, 1220. b.

Religions-Frieden, widrige Deutung der Catholicken über selbigen, 551. a.

Religions- und Land-Friedens-*Gravamina* sollen von dem Cammer-Gericht an den Kayser remittiret werden, 500. b. was deswegen bey der Cammer-Gerichts-Visitation An. 1583. tractiret worden, 501. b. sq.

Religions-Sachen, daß in selbigen des Reichs-Cammer- und anderer Gerichte Jurisdiction nicht statt haben, erweisen die Evangelis. Reichs-Stände, 1538

Religions-Verwandten von denen im Römischen Reich geduldeten Religionen sollen einander nicht mit schimpflichen Reden, Schrifften, Gemählden ꝛc. traduciren, 673. b.

Renten, Gült und Zinsen, der Evangelis. Beschwerden deßwegen wider die Catholicken/ 550. b.

Reparation über die zwo letzten Millionen Schwedischer Satisfactions-Gelder/ 587

Repressalien derer Augspurgis. Conf. Verwandten gegen die Cathol. in ihren Landen mißbilliget der Kayser, 1376. a. sq.

Reservation und Protestation der Augspurgis. Confessions-Verwandten und Catholischen Reichs-Stände bey Extradition der Reichs-Vollmacht zum Badischen Frieden an den Kayser, 1105

Reservatum Catholicorum, in dasselbe haben die Evangelischen niemals gewilliget noch willigen können, 545. a.

Ressect gegen den Kayser Chur-Fürsten und Stände sollen die Cammer-Gerichts-Beamte beobachten, 1206

Restituenda von Franckreich an das Röm. Reich, vor dem Ryßwickis. Frieden specificiret/ 1017. a.

Restitutions-Sache, Zweybrücksche, 662. sq.

Revisiones ordinariæ bey dem Reichs Cammer-Gericht sollen wieder in Gang gebracht werden, 1252. a. 1261. a.

Revisorius processus, wie es damit beym Reichs-Hof-Rath zu halten, 1151. b.

Reussen (Grafen) deren Privil. de non appelland. 1310

Rhein-Strohm wird mit Consens des Kaysers von seinem ordentlichen Lauff ab- und durch einen neuen Canal in die See geleitet, 127

Richardus, König in Engelland, auf was vor Conditionen er seines Arrests im Röm. Reich erlassen worden, 140

Richter, dessen Bewandniß und Pflicht, 242. b.

- - bey dem Reichs-Cammer-Gericht dessen Eid, 272. a. 285. a. 293. a. Amt und Pflicht, 386. a. sq. 389. b. 401. b. 402. b. 404. 406. 407. 410. 411. 419. a. 420. sq. 423. sq. 429. 435. sq. 481. sq. 486. 493. 500. a. 503. 505. a. 513. a. 520. b. 528. b. 531. b. 538. a. 1258. b. dessen Bedencken den Terminum præjudicialem betreffend, 441. dessen Besold wird erhöhet, 503. soll mit den Cammer-Gerichts-Præsidenten in vertraulicher Correspondenz leben, 1205. was er bey der Deputation ad causas extraord. zu observiren, 1211. b. die Senatus sowohl in Definitivis, als Extrajudicialibus behutsam einrichten, 1210. b. was er bey deren Aenderung und separation zu observiren, 1210. b.

Ritterschafft, deren Ursprung und Bewandniß 241. b. des Reichs soll die im Badischen Frieden geschehene Auslassung der Formul Comprehensa libera & immediata Imperii Nobilitate ohnnachtheilig seyn, 1135

Römer, Gesetze vor selbige, pag. 17. Freyheiten vor selbige, 169. a.

- - **Monate** werden 50. zum Türcken-Kriege bewilliget, 903. deren Erlegung wird urgiret, 907. specification desjenigen, was erleget worden, 908. a.

Römer-Zug, Caroli Crassi, 48

Rosk, Banquierer zu Franckfurt am Mayn, demselben wird die Reichs-Kriegs-Operations-Cassa zu verwalten anvertrauet, 858. sq. schlägt gewisse Puncta vor, auf welche er gemeldte Cassa zu administriren annehmen will, 860. welche vom Reich agreiret werden, 861. sq.

Rothenburg, Stadt, deren Privil. de non appell. 1321

Rothweil, wie weit sich die Jurisdiction des Hof-Gerichts daselbst erstrecket, 95. b. Modus procedendi am Hof-Gericht daselbst, 96. a sq. dieses soll cassiret werden, 554

Rothweilische Hof-Gerichts-Ordnung/ pag. 94

Rubriquen derer Sachen sollen die Procuratores und Advocaten beym Reichs-Cammer-Gericht nicht verändern, 1213. b.

Rudolphus II. Röm. Kayser, dessen Resolution auf der weltl. Churfürsten Religions- und Staats-Beschwerden, 522

Rückstände an Mannschafft, Kriegs-Requisitis und Geld-Præstandis sollen die Reichs-Stände erlegen, 767. sq. 779. sq. an der Besoldung derer Reichs Cammer-Gerichts-Personen soll abgeführet werden, 1252. b.

Rumor und Gefechte, was zu thun wenn solche bey dem Reichs-Convent vorfallen, 617.

Russen, deren Verfahren wider Mecklenburg-Strelitz und Travemünde resentiret der Kayser und Reich, 970. sq.

Rußischer **Czaar**, wird von dem Kayser ermahnet seine Trouppen aus den Reichs-Landen abführen und den verursachten Schaden ersetzen zu lassen, 960. b.

Ryßwickischer **Friedens-*Congreß***, Acta deßwegen bey dem Reichs-Convent zu Regenspurg, 1011. wie der Modus tractandi auf selbigem zwischen den Kayserl. und Reichs-Ministris bewandt gewesen, 1492. b. sq.

- - **Friedens-Schluß** wird dem Reichs-Convent zu Regenspurg notificiret, 1022. die Clausul in dessen IV. Articul erkläret der Kayser, 1026. wird in dem III. Articul des Rastädter Friedens bestätiget, 1078. über deren Abolition zwischen denen Evangelisch- und Catholischen Reichs-Ständen controvertiret, zu Ryßwick 1497. sq. zu Regensp. 1324. sq. zu Utrecht. 1357. sq. deren wahrer Verstand von denen Evangel. nach der gesunden Vernunfft und Reichs-Satzungen erkläret, 1386. b. 1428. a.

S.

Sabbathinæ Relationes, sollen beym Reichs-Cammer-Gericht wieder in Brauch gebracht werden. 1221

Sachsen-Meinungen (Hertzog zu) wird Reichs-General-Feld-Zeugmeister, 987

Sachsen-Zeitz (Cardinal von) Creditiv vor selbigen, als Kayserl. Princip. Commiss. bey dem Reichs-Convent zu Regenspurg, 690

Sächsische *Cavallerie* soll zu Verstärckung der Reichs-Armee übernommen werden, 763

- - **Chur- und Fürstl. Häuser**, deren Privil. de non appell. 129

Sächsische Gesandten, protestiren wider den Nürnbergisch. Reichs-Abschied de An. 1522. 318. Churfürstl. protestiret wider das vor Chur-Braunschweig in Vorschlag gebrachte Ertz-Stallmeister-Amt, 695. dessen Vollmacht zum Ryßwick. Fried. Congreß, 1016. a.

Sächsische Kayser, pag 54. deren Vergleiche und Bündnisse mit den Frantzös. Königen, 54. 55.

Säuberung der Stadt, wie es bey wehrendem Reichs-Convent zu Regenspurg damit gehalten werden solle, 622. a.

Salarium der Reichs-Cammer-Gerichts-Personen, wie es mit dessen Bezahlung zu halten, 1226. a. wird nebst denen Rückständen erhöhet, 1282. b.

Sardinien, in dessen Besitz verspricht Franckreich den Kayser ungehindert zu lassen, 1091. 1123

Savoyen, soll das Reich mit Hülffe secundiren 716. davor interessiret sich Franckreich bey dem Rastädter Friedens-Congreß vergeblich, 1072. dessen appellat. Privileg. 1307

Savoysche Allianz mit dem Kayser soll das Römische Reich genehm halten, 714. wird vom Reich approbiret, 715. Gesandte wird von Regenspurg weggeschaffet.

Sau-Strohm zwischen dem Drina- und Unna-Fluß mit beyderseits Ufern wird dem Kayser von den Türcken abgetreten, 921

Schachack mit seinem Territorio wird dem Kayser von den Türcken cediret, 921

Schaden, wie deßwegen Klage angestellet werden soll, 153. b.

Schenckungen, was dabey zu observiren, pag. 69. b.

Schiffe Kayserl. sollen von den Türcken zu keinen Transport-Schiffen gepresset werden, 938

Schiffahrt auf dem Alta-Fluß in der Walachey, wie es damit zu halten/ 920. wie es damit zwischen den Kayserl. und Türckischen Unterthanen gehalten werden soll, 937. auf dem Rhein, bleibt durch den Rastädter und Badischen Frieden sowohl den Reichs- als Frantzös. Unterthanen frey, 1079. 1110. auf der Leyhe von der Deule an soll frey gelassen seyn, 1088. 1119

Schlesische Religions-Beschwerden vor deren Abhelffung wird beym Utrechtis. Friedens-Congreß gesorget, 1367. a.

Schluß-Schrifften, was die Reichs-Hof-Raths-Agenten dabey zu observiren/ 1164. 1169

Schmäh-Schrifften unter denen Verwandten derer im Röm. Reich geduldeten Religionen werden verboten, 673. 1469. a.

Schulden, so zu Bestreitung des Festungs-Baues zu Regenspurg gemachet worden, 867. a. der Reichs-Kriegs-Operations-Cassa zu bezahlen, 871. seq.

Schuld-Foderungen, was dabey zu beobachten, p. 70. a.

Schwäbische Kayser/ 115

Schwartzburg, (Fürst- und Gräfl. Hauß,) dessen Privil. de non appell. 1310

Schwartzenberg (Fürst- und Gräfl. Haus, dessen Privileg. de non appelland. 1310

Schweden soll das Röm. Reich zur Neutralität in seinen Reichs-Landen zu disponiren suchen 947. sq. ist anfängl. darzu disponiret, 951. soll den Krieg und die Pressuren im Röm. Reich einstellen, 959. a. 960. a. Vergleiche und Friedens-Schlüsse dieser Cron mit Dänemarck, 980. sq.

Schwedische *Satisfactions*-**Gelder** repartiret, 587

Schweinfurt (Stadt) deren Privil. de non appell. 1321

Sclavonische Gräntzen zwischen den Kayserlichen und Türckischen Landen, 892. a.

See-Räuber (Türckische) sollen die Kayserl. Unterthanen nicht incommodiren, 925

Selbst-Rache, wie dabey zu verfahren, 191. a.

Sellinger-Schantze und alle Forts zwischen selbiger und Fort Louis muß Franckreich raſiren lassen, 1080. 1112.

Senatus sowol Definitivarum, als extrajudicialium soll der Cammer-Richter des Kayserl. und Reichs-Cammer-Gerichts behutsamm einrichten, 1210. b. dieselbe, unter einem halben Jahr nicht ändern, 1210. b. sollen nicht zwey in einem Zimmer beysammen seyn, 1211. a. die darzu angesetzte Zeit genau beobachtet werden, 1211. b.

Servien, Gräntzen in selbigem zwischen denen Kayserl. und Türckiſ. Landen, 920

Sicherheit der Strassen, wie im Röm. Reich zu bewerckstelligen, 630. a. des Röm. Reichs, wie solche nach dem Ryßwickischen Frieden feste zu stellen, wird auf dem Reichs-Convent, 1020

Sickingen, (Freyherren von) die von ihnen verursachte Religions-Gravamina, 1374. 1441. b. werden zu deren Abstellung vom Kayser ermahnet, 1490. b.

Siebenbürgische Gravamina, vor deren Abhelffung wird beym Utrechtischen Friedens-Congreſs gesorget, 1367. a.

Siegel, deren Würdigkeit, Gebrauch und Nutzen, 243. b. soll eine jede Reichs-Stadt zwey haben, 244. a.

Sieg bey Salanckement wird denen Reichs-Ständen vom Kayser notificiret/ 889. item bey Zenta, 891. item bey Peterwardein, 901. item bey Belgrad/ 915

Sigismundus, König in Hungarn und hernach Römischer Kayser wird durch eine unbekannte Stimme das geschriebene Recht und Gerechtigkeit zu verbessern ermahnet, 247. b.

Silber-Müntze wird ein gewisser Werth gesetzet, 328. b.

Simultaneum Religionis Exercitium, was dessentwegen beym Reichs-Convent zu Regensp. gehandelt worden, 1373. a. 1388. a. dessen Ungrund wird gewiesen, 1460. b.

Siörödischer Vergleich zwischen den Cronen Dänemarck und Schweden, 980

Sohn, der seinen Vater bekriegt, wie dagegen zu verfahren, 153. a. 190. a.

Sold des Cammer-Richters bey dem Kayserl. und Reichs Cammer-Gericht erhöhet, 503. rückständiger der Cammer-Gerichts-Bedienten, was deßwegen beym Reichs-Convent geschlossen worden/ 1196. sq.

Soldaten, perpetuirliche, wie im Röm. Reich zu unterhalten, 55. bey der Reichs-Armee, sollen ein erbar und Christliches Leben führen, 650. a. was sie sonsten zu beobachten haben 650. b. sqq.

Solms, contrà Freyensee, Revision bey dem Kayserlichen und Reichs-Cammer-Gericht abgeschlagen, 501. b.

Sollicitanten, frembde, sollen beym Reichs-Cammer-Ger. nicht geduldet werden, 1225. a.

Sollicitatores bey dem Kayserl. Reichs-Hof-Rath, vid. *Agenten*.

Spanier, so sich im Röm. Reich niederlassen, deren Freyheiten, pag. 9

Spanische Niederlande, werden durch den Raſtädter und Badischen Frieden dem Kayser cediret, 1086. Einwohner in selbigen geist- und weltliche sollen alle ihre Gerechtsame und Privilegien auch ihnen conferirte Beneficien behalten, 1089. 1119

Speyer, (Bischoff zu) wird vom Kayser denen Religions-Beschwerden der Evangel. abzuhelffen ermahnet, 1489. b.

Speyer, Stadt, deren Protection bey gegenwärtigen Bedrückungen wird Würtemberg 1373. 1375. und Hessen-Cassel aufgetragen, 1374

Speyerischen Reichs-Abschied, de An. 1529. sollen alle Reichs-Stände annehmen, 329. wollen die Evangelischen Chur-Fürsten und Stände nicht annehmen, 319. sqq. Kayſers Caroli V. Bescheid auf ihren deßwegen gethanen Antrag, 330. appelliren von diesem Bescheid an ein freyes Concilium, 332

Spielen, wird zu Regenspurg unter wehrendem Reichs-Convent gewisser massen verboten, 618. b.

Sprache, Controvers deßwegen zwischen dem Reichs-Convent zu Regenspurg und dem daselbst befindlichen Frantzöſiſ. Miniſtro, 1008. soll zu keinem Exempel angeführet werden, daß der Raſtädter Friede nicht in Lateinischen tractiret worden, 1098. nur in Lateinischer und Teutscher sollen die Reichs-Hof-Raths-Agenten und Procuratores ihre Producta eingeben, 1156. 1182

Staats-Sachen, bey Docirung derselben sollen im Röm. Reich keine neuerl. Principia zum Grunde geleget werden, 674. a.

Stadtschreiber, soll Notarius publicus seyn, 244. b.

Stände des Röm. Reichs ratificiren den Ryßwickischen Friedens-Schluß, 1023. sollen biß zu ausgemachtem Puncto securitatis publicæ, mit Abdanckung der Miliz inne halten 1026. sollen eine Reichs-Deputation zu künfftigem Friedens-Congreſs ausmachen, 1028. b. sollen von Franckreich nach dem Fuß des Ryßwickischen Friedens alle Satisfaction bekommen, 1082. 1113

Städte, im Römischen Reiche, wie deren Auffnehmen zu befördern, 55. sollen keine Satzungen, Zunfft-Articul etc. ohne des Kayſers und ihrer Herren Consens machen, pag. 150. Satzungen vor selbige, 151. sollen jede einen Medicum haben, 242. b. dörffen Bürger nach Belieben annehmen, 245. b.

Städte (Reichs) sollen bey ihrem Voto gelassen werden, 559. a. deren Monita wider die Reichs-Kriegs-Verfassung, 735

Stallmeister-Amt (Ertz-) wird vor Chur-Braunschweig in Vorschlag gebracht/ aber von Chur-Sachsen darwider proteſtiret, 695

Stillschweigen, soll bey dem Kayserlichen und Reichs-Cammer-Gericht 603. a. 610. a. 1223. auch bey dem Reichs-Hof-Rath genau beobachtet werden, 1154. a.

Statuten der *Orientalischen Commercien-Compagnie* zu Wien, 943. derer Reichs-Lande sollen das Cammer-Gericht bey Abfaſſung der Urtheil vor Augen haben, 1207. a.

Stimmen, durch die meisten suchen sich die Catholicken vor den Evangeliſchen zu prævaliren, 552. b.

Straffe, wegen des Supplicirens in Sachen/ da Periculum in Mora, wollen die Procuratores bey dem Kayserlichen und Reichs-Cammer-Gericht erlassen haben, 383

Straßburg (Bischoff zu) demselben will der Kayser alles præſtiren, was er vermög Ryßwickiſ. Friedens zu leisten verbunden, 1114

Straßburg, Stadt, deren Privil. de non appell. 1324

Straubingen, Regierung allhier vergleichet sich mit der Stadt Regenspurg, wegen vorgenommener Sperre, 991

Streiffereyen beyderseits Unterthanen sind auf den Kayserl. und Türckischen Gräntzen verboten, 923

Streitigkeiten, so durch den Zweykampff sollen entschieden werden, pag. 71. a.

Submissiones ohnnöthige sollen beym Reichs-Cammer-Gericht nicht gestattet werden, 1217. a.

Subrepartition sollen die Creyß-Directores machen, was ein jeder Creyß-Stand an Volck und Geld Reichs Schluß- und Contingent-mäßig zu leisten hat, 839. a.

Substitutions-Mandata, von wem die Reichs-Hof-Raths-Agenten selbige empfangen sollen, 1158. 1161

Supplicationen pro Processibus, wie sie die Advocaten und Procuratoren beym Reichs-Cammer-Gericht einrichten sollen, 1237. a.

Supplication-Meister bey dem Kayserl. und Reichs Cammer-Gericht soll alle Sonnabend seinem Nachfolger richtige Liefferung der Supplicationen thun/ 1. 604. b.

Suppliquen sollen beym Reichs-Cammer-Gericht denen darauf erkannten Mandaten und Processen gantz beygefüget werden, 1214. a. wie mit den Bescheiden darauf zu verfahren, 1221. a.

synodus nach Pavia von Kayser Friderico I. ausgeschrieben, 125

T.

Tartarn, sollen zu Beobachtung des Paſarowitzer Friedens angehalten werden, 929

Tara des Goldes, nach Inhalt der Reichs-Müntz-Ordnung, 345

- - der Kayserlichen und Reichs-Cammer-Gerichts-Cantzley, 1233. a. der Arbeit derer Procuratorum beym Kayserl. und Reichs-Cammer-Gericht, 1239. a.

Tax-Einnehmer bey dem Kayserl. und Reichs-Cammer-Gericht, soll keine Procels-Urtheile, Urkunden, oder gefertigte Copeyen ohne baare Bezahlung abfolgen lassen, 626. b.

Tax Ordnung und Satzung, wie es auf dem noch währenden Reichs-Tage zu Regenspurg zu halten, de An. 1663. 616

Temeswar, dessen Eroberung wird denen Reichs-Ständen vom Kayser notificiret, 905

Temporal-Inhibition soll das Cammer-Gericht denen Schreiben um Bericht wegen der Unterthanen Klagen wider ihre Obrigkeit, mit anhängen, 1206. b.

Terminus præjudicialis bey dem Kayserlichen und Reichs-Cammer-Gericht, derer Advocaten und Procuratoren dabey Bedencken darüber, 433. item derer Herren Cammer-Richter und Beysitzer, 441. Decretum deßwegen, 501

Termine, was die Reichs-Hof-Raths-Agenten und Procuratores dabey zu beobachten, 1158. sq. 1162

Teſtamentum Kayſers Caroli M. pag. 5

Theilung des Römischen Reichs unter Caroli M. drey Söhne, pag. 2. unter Ludovici Pii drey Söhne, 7. 15. des Königreichs Austrasien, 34

Thürhüter beym Reichs-Hof-Rath sollen die, Agenten an seinen Gebührnissen nichts abkürtzen 1170. soll die Decreta Publicationis und Inrotulationis Actorum expediren, 1175. und seine Gebührnisse von den Reichs-Hof-Raths-Agenten vor Præstirung der Lehens-Eide bekommen/ 1531

Thurniers-Genossen im Röm. Reiche, deren Privilegia, 56

Timock Fluß, dessen Gebrauch haben sowohl die Kayserl. als Türckischen Unterthanen gemeinschafftlich, 921

Titul, so im Rastädter oder Badischen Frieden entweder angenommen, oder aussengelassen worden, sollen beyden tractirenden Theilen nicht præjudiciren, 1098

Todschläger, was bey derselben Rechtfertigung zu beobachten, 120. a.

Toscanische Küsten, in den Häfen und Plätzen auf selbigen verspricht Franckreich den Kayser unperturbirt zu lassen, 1091. 1123.

Travemünde occupiren die Russen, welches der Kayser und Reich resentiren, 975. 977. sq.

Trident (Hoch-Stifft) dessen Privil. de non appellando, 1533. sq.

Trier (Chur-) dessen Protestationen wider die neunte Chur, 666. Privileg. de non appelland. 1291

Trompeter (Hof- und Feld-) deren Satzungen, Privilegien und Freyheiten vom Kayser confirmiret, 680. sq.

Türcken, Anschlag des Römischen Reichs wider dieselben, 278. deren Verlust bey Salankement, 889. bey Zenta, 891. bey Peterwardein, 901. bey Belgrad, 915. deren Gräntz-Vergleich mit dem Römischen Kayser, 892. Frieden zu Pasarowitz mit dem Röm. Kayser, 917

Türcken-Kriegs- und Friedens-*Acta* bey dem Reichs-Convent und sonsten, 889. sq.

Türcken-Steuer verlanget der Kayser von denen Reichs-Ständen, 897. wird von diesen quoad quæstionem an? zu geben resolviret, 898. sq. item quoad quæstionem quomodo? mit 50. Römer-Monaten, 903. deren Erlegung wird urgiret, 907. 913. und was daran erleget worden specificiret, 908. a. vom Reich nochmals bewilliget, 913

Türcken-Zug, was dabey zu beobachten, 259. sq. 269. sq.

Türckische Unterthanen haben Freyheit in die Kayserl. Lande zu Wasser und Lande zu handeln, 833

Tull, Bischoff daselbst wird nicht zur Visitation des Kayserl. und Reichs-Cammer-Gerichts admittiret, 499. b.

U.

Vehm-Gerichte in Westphalen, Satz- und Ordnungen desselben/ 228. Reformation desselben, 250

Venetianer, deren Freyheiten, 72. b.

Verbrechen der Cleriser, wie zu bestraffen/ 39

Vergaderungen, wie denselben im Röm. Reiche zu steuren, 630. a.

Vergleich zwischen dem Röm. Könige Carolo IV. und Pabst Clemente VI. auch dem Cardinals-Collegio, 210

Vergleiche derer Carolingischen Kayser und Könige mit denen Königen in Franckreich, 17. 18. 20. 24. 25. 28. 32. 33. 47. zwischen Dänemarck und Schweden/ 980. Dänemarck und Hollstein, 985

Verpflegungs-*Ordonnanz* vor die Reichs-Armee, de An. 1672. p. 622. 641. b. Soldaten sollen mit dem was darinn ordonniret, zufrieden seyn, 656. b.

Verwalter des Kayserl. und Reichs-Cammer-Gerichts, was er beobachten solle, 419. b. 423. a. 428. sq. 495. 532. b.

Verwundungen, wie zu bestraffen, 144. b.

Verzeichniß derer zu Kayſ. Maj. und des Reichs Diensten erhandelten Völcker, 851. b.

Utrecht, Acta derer Evangelischen auf dem Friedens-Congreß allhier wegen Abolition der Clausul im 4ten Articul des Ryßwickischen Friedens, 1357

Vicarii des Reichs sollen viere seyn, 244. b.

***Victualien*-Kauff**, wie es zu Regenspurg, bey währendem Reichs-Convent damit zu halten, 619. a. sq.

Vienne, Landschafft kommt an den Dauphin Humbertum, 205

Visitation des Kayserl. und Reichs-Cammer-Gerichts wird prorogirt, 395. Entwurff einer Instruction zu selbiger, 1191

Visitationes des Reichs-Cammer-Gerichts sollen wieder in Gang gebracht werden/ 1252. a. 1261. a.

***Visitations*-Abschied** des Kayserl. und H. Röm. Reichs Cammer-Gerichts, de Anno 1550. p. 339. de An. 1551. p. 343. de An. 1556. p. 347. de Anno 1559. p. 361. de An. 1560. p. 369. de An. 1561. p. 372. de An. 1562. p. 384. de An. 1564. p. 389. de An. 1567. p. 397. de An. 1568. p. 399. de An. 1573. p. 416.

p. 416. de An. 1587. p. 519. de An. 1600. p. 537. de An. 1713. pag. 1204.

Ulm, was wegen Chur-Bayriſ. Occupation dieser Stadt zwischen dem Kayser und Reich gehandelt worden, 722. sq. deren Privileg. de non appell. 1322

Unkosten vor aufgewendete Crayß-Hülffe woher und wie zu erstatten, 644. b.

Unterschreiben sollen die Reichs-Hof-Raths-Agenten keinen andern, etwas lassen, der nicht von gleicher Qualität mit ihnen ist, 1182

Unterthanen, Evangeliſ. Religion, sollen in Catholiſ. Landen nicht verdrungen werden, 549. a. gegen ihre Obrigkeit soll das Cammer-Gericht keine Mandata sine Clausula ohne vorher eingezogenen Bericht, ertheilen/ 1206. b.

Völcker bey der Reichs-Armee ehemahls in Englischen Sold gestanden, sollen in Reichs-Sold genommen werden, 825. a.

Vollmacht, Kayſers Caroli V. vor seine auf den Reichs-Tag zu Speyer abzuordnende Commiſſarien, 318. vor die von denen Protestirenden Chur-Fürsten und Stände an Kayser Carolum V. abgeschickte Gesandten, 319. vor die Chur-Brandenb. Gesandten zu dem Friedens-Congreß zu Ryßwick, 1015. b. vor die Chur-Sächsiſ. Gesandschafft zu dem Friedens-Congreß zu Ryßwick, 1016. vor den Printz Eugenium von Savoyen zum Rastädter Frieden, 1095. vor den Marschall von Villars zum Rastädter Frieden, 1097. vor die Kayserl. Gesandschafft zum Badischen Frieden, 1128. des Röm. Reichs vor Kayserl. Maj. zum Badischen Frieden, 1130. Frantzösische zum Badischen Frieden, 1130. des Röm. Reichs vor den Freyherrn von Roth, zu Uebernehmung der Festung Kehl, 1140. vor die extraordinari-Reichs-Cammer-Gerichts-Deputation, 1249. b. vor die Reichs-Deputation zu Abhelffung derer Religions-Beschwerden, 1343

Vorkauff, wie man selbigem vorkommen soll, 245. a. bey dem Reichs-Convent zu Regenspurg verbothen, 618. b.

Vorschläge der Evangelischen wie denen Justitz-Gravaminibus im Röm. Reiche abzuhelffen, 545. Königl. Groß-Britannische, wie denen Religions-Beschwerden im Röm. Reich abzuhelffen, 1551

Vorstellungen des Evangeliſ. Corporis zu Regenspurg die Religions-Beschwerden betreffend, erste, 1385. a. sq. zweyte, 1425. b. sq.

Votiren soll im Kayserl. Reichs-Hof-Rath keiner dem andern zu gefallen, vielweniger wenn er nicht bey Anfang der Relation gewesen, 1153. a. wie es zu halten, wenn sich die Votanten theilen, 1153. b.

Votum, freyes sollen die Cammer-Gerichts-Beysitzer in Plenis haben, 1208. wie es damit zu halten, wenn die Re- und Correferenten ihre Relationes thun, 1220. a.

Urlaub der Soldaten, was unter der Reichs-Armee dabey zu beobachten, 658. b.

Urtheil in der Revisions-Sache des Magistrats zu Nürnberg contra Brandenburg, in Crayß-Sachen wird confirmiret, 521

Urtheile bey dem Kayserl und Reichs Cammer-Gericht, sollen nicht vor deren Publication præpariret werden, 610. zu denselben die Namen des Referenten und dabey gewesenen Assessoren geschrieben werden, 610. b. 1221. a. nicht eher ausgefolget werden, als biß die Cantzley Gebühren bezahlet sind, 626. a. wöchentlich Montags-Vormittags publiciret werden, 1223. a. wie sie leichterer zu exequiren, 1263. a.

Usual-Matricul des Reichs-Cammer-Gerichts An. 1719. aus den Pfennigmeisterey-Rechnungen zusammen gezogen. 1284. sq. wird von dem Reichs-Convent zu Regenspurg ad interim bestetiget/ 1283. a.

W.

Waffen, wenn sie nicht zu tragen, 74. a. wer und wo man sie tragen solle, 117

Wahl, des Pabsts, wer sie verrichten solle, 17. Kayſers Caroli Calvi zu Rom, 36. eines Röm. Königs, was dabey zu beobachten, 76. wie sie verrichtet werden solle, 144. a. Ausschreiben darzu, 82. 185. will Kayser Henricus VI. aufheben, 141. Ottonis IV. wird dem Pabst notificiret, 143. von derselben dependiret die Kayſ. Würde, 207. des Röm. Königs Caroli IV. wird vom Pabst bestätiget, 212. des Röm. Königs Wenceslai geschicht mit Consens des Pabsts bey Lebzeiten Kayſers Caroli IV. 221. sq. des Röm. Königs Ruperti wird von den Churfürsten notificiret und vom Pabst bestätiget, 234. des Röm. Königs Friderici III. vom Pabst bestätiget, 255

Wahl eines Röm. Königs, Reden so Chur-Maynz dabey zu thun pfleget, 594. des Röm. Königs Josephi wird dem Reichs-Convent zu Regenspurg notificiret, 661. Reichs-Gratulations-Gutachten deßwegen 662

Wahl-*Acta* des Röm. Königs Conradi IV. 168. und Crönung des Röm. Königs Wilhelmi, 170. Kayſers Henrici VII. 194. sqq. Kayſers Ludovici Bavari, 202. Kayſers Güntheri von Schwartzburg 214. sqq. des Röm. Königs Alberti II. 253. des Röm. Königs Maximiliani I. 282. sq. 296.

Wahl-*Capitulation*, Kayſerl. und perpetuirliche, Reichs-Acta deswegen, 1000

Walachey, Gräntzen in selbiger zwischen den Kayſerl. und Türckischen Landen, 920

Waldeck (Fürst- und Gräfl. Haus) dessen Privil. de non appell. 1310

Waldrada, der Umgang mit selbiger wird Kayser Lothario I. vom Pabst untersagt/ pag. 22

Wapen der Orientalischen Commercien-Compagnie zu Wien, 944

Wasser-Probe, wie es bey Gerichten damit zuhalten, pag. 10

Wechsel mit Franckreich denen Reichs-Unterthanen verbothen, 738. 812. a

Wege und gemeine Stadt-Gebäude sollen von Huren- und Frevel-Bussen gebessert werden, 239. b.

Weißenburg (Gefürstete Probstey) deren Privileg. de non Appelland. 1300

Wenceslaus, Röm. Käyser, wird vom Pabst abgesetzet, 234

Werbungen soll kein frembder Potentat im Röm. Reich, ohne des Kaysers und des Reichs-Stands, in dessen Gebiete sie geschehen soll, Vorbewust und Consens anstellen, 635. a.

Westphälischer Friedens-Schluß, dessen Catholischer Seits gemachte verkehrte Auslegung, 1431. b. Geheimbde Articul, 1560. Ratificationes, 1561

Westphälisches Vehm-Gerichte, Satz und Ordnungen desselben, 228. wird reformiret, 250

Wetzlar, soll das verlegte Reichs-Cammer-Gericht einnehmen, 1186. deren Erklährung, wegen des Catholischen Religions-Exercitii bey Einnehmung des Cammer-Gerichts, 1188. Vergleich des Magistrats allhier mit dem Cammer-Gericht, wegen des Policey-Wesens, 1202. selbiger bittet das Cammer-Gericht die Reichs- und Creyß-Onera, wegen ihrer Præstandorum an besagtes Gericht, zu erlassen, 1270. a. Streit allhier mit dem Pfarrer Helmund, 1508

Wiedererstattung desjenigen, was nach dem Rastädter Frieden an Contribution und Fourage eingetrieben worden, wird accordiret, 1125

Wildbahn und Forst-Gerechtigkeit, pag. 73. a.

Windsheim (Stadt) deren Privileg. de non appell. 1322

Wörrstadt, allhier lässet Chur-Mayntzische Regierung mit Gewalt Catholis. Geistl. einsetzen, 1410. b.

Worms (Stadt) deren Privil. de non appellando 1322

Wucher, heimlicher, wie zu bestraffen, 191. b.

Würtzburg (Hoch-Stifft) dessen Privil. de non appellando 1298. die von dem Bischoff allhier angestellte Collectation, soll mit Consens der Reichs-Versamlung, als eine würckliche Reichs-Steuer considériret werden/ 664. 712

Würtemberg (regierender Hertzog zu) wird Reichs General-Feld-Marschall, 985. 988. demselben vom Corpore Evangel. die Protection der Stadt Speyer aufgetragen, 1373. vom Kayser aber verboten, 1483

- - (Alexander/ Printz von) wird Reichs-General Feld-Marschall-Lieutenant, 987. sq.

- - (Hertzoge zu) deren Privil. de non appellando, 1300

Y.

Ypern mit seinen Dependentien cediret Franckreich dem Kayser, 1087. 1119

Z.

Zanck und Zwietracht soll bey dem Kayserl. und Reichs-Cammer-Gericht vermieden werden, 1204

Zehenden im Römisch. Reich, wie sie einzutreiben pag. 17

Zeitungen, sollen weder die Reichs-Hof-Raths-Agenten noch die Ihrigen an frembde Oerter, schreiben, 1177

Zeugen, wie es damit zu halten, pag. 49

Zeugen-Rotulus, was am Kayserl. und Reichs-Cammer-Gericht dabey zu observiren, 370. a

Zoll zu Wasser und Lande, von was und wie viel zu geben, 50. was dabey zu beobachten, 154. b. 155. a 192. a. 238. a. auf der Leye soll nicht angeleget werden, 1088. 1119

Zölle, neuerliche auf dem Rhein und Mayn/ auch sonsten im Röm. Reiche werden wiederruffen, 226. 227. wie sie aufgekommen, 238. a. wie es bey der Handlung zwischen den Kayserl. und Türckis. Unterthanen damit gehalten werden solle, 934. was die Orientalische Commercien-Compagnie zu Wien daran entrichten solle, 942. und Mauten am Rhein sollen nicht erhöhet werden, 1079

Zünffte in Städten, Mißbräuche derselben, 239. a

Zweybrücken (Hertzogthum) dessen Restitution an Schweden beschliesset das Röm. Reich bey künfftigem Frieden zu urgiren, 962. sq. derer Evangel. in selbigem Religions-Gravamina, 1393. a.

Zwing und Bann und dabey eingerissene Mißbräuche, 240. b.

Corrigenda und Addenda in Parte generali des Teutschen Reichs-Archivs und dessen Continuationen.

In Parte generali.

Pag. 53. lin. 32. lieſe Anno 1448. vor Anno 1408.
56. b lin. 12. lieſe quadringentesimo quadragesimo octavo vor quadringentesimo octavo.
99. b lin. penult. lieſe erlichen vor ehrlichen.
106. b lin. 39. lieſe mit vor nicht.
221. a lin. 34. lieſe verboten vor gebeten.
436. a lin. 33. lieſe daß nicht von nöthen vor daß von nöthen.
436. b lin. 43. lieſe welchen allerhöchstged. vor welchen aus allerhöchstged.
lin. 39. post verba, Ständen *adde* Gevollmächtigten Räthen, Bothschafften und Gesandten.
585. a lin. 45. lieſe denen vor deren.
586. a lin. 46. lieſe dardurch vor durch.
587. a lin. 1. lieſe einhalten vor enthalten.
588. a lin. 11. lieſe zugestossenen vor gestossenen.
-- lin. 35. lieſe in ordentlichem friedlichem Wesen vor ordentlichem Wesen.
37. lieſe und wie vor wie.
38. lieſe Ersetzung vor Einsetzung.
589. a lin. 18. lieſe dreyzehen hundert vor drey hundert.
589. b lin. 9. lieſe gestattet und zugelassen seyn und bleiben vor gestattet und bleiben.
-- lin. 33. lieſe und auf derselben vor und derselben.
590. a lin. 2. lieſe und der Abwesenden vor und Abwesenden.
-- lin. 29. lieſe alsogleich vor als gleich.
591. a lin. 24. lieſe und der Abwesenden vor der Abwesenden.
-- 45. lieſe Saumsal vor Saumsam.
592. a lin. 3. lieſe qualificirt genug vor qualificirt.
-- lin. 4. lieſe dieselbe vor derselbe.
-- lin. 22. lieſe verfassen lassen/ wie in einem absonderlichen hierüber aufgerichteten Neben-Recess enthalten und hernach folgt.
592. b lin. 6, lieſe diese vor die.
-- lin. 53. lieſe Probatorialn vor Probationaln.
593. b lin. 50. lieſe Inhalt vor Gehalt.
594. a lin. 15. lieſe ohngeachtet was in dem Anno vor ohngedacht wann daran in dem Anno
594. b lin. 32. lieſe Silber oder Gold vor Silber und Gold.
595. b lin. 18. lieſe daß so der vor daß der
596. a lin. 18, lieſe klärere vor klare.
596. b lin. 3. lieſe zwar vor gar
597. a lin. 27. lieſe kein Beweißthum vor sein Beweißthum.
-- lin. 28. lieſe dem Antworter, vor der Antworter.
597. b lin. 38. lieſe Attentatorum vor Attentorum.
598. a lin. 16. lieſe derselben vor desselben,
-- lin, 49. lieſe der vor den.
Pag. 598. b lin. 43. lieſe an vor ohn.
599 b lin. 43. lieſe nochmaln vor nachmaln.
600. b lin. 40. lieſe gestaltsame vor gestaltsamer.
601. a lin. 4. lieſe 1594. vor 1564.
601. a lin. 8. lieſe da er sie vor da sie.
601. b lin. 42. lieſe Unterscheidung der vor Unterscheidung Ordinari.
602. a lin. 24. lieſe gar zu offt vor gar offt.
603. a lin. 5. lieſe erhalten vor enthalten.
-- lin. 16. lieſe unter vor under.
-- lin. 50. lieſe textus vor texus.
604. b lin. 11. lieſe ihn vor ihnen.
-- lin. 12 lieſe ihn vor ihnen.
-- lin 24. lieſe worinn sie des Klägers, nicht aber vor worinn sie des Klägers nicht, aber.
605. b lin. 19. lieſe eingeführten guten Policey- vor eingeführter guter Policey.
606. b lin. 43. lieſe dero vor die.
-- lin. 46. lieſe auf eine unpartheyische vor auf unpartheyische.
607. a lin. 35. lieſe und andern vor und andere.
607. b lin. 40. lieſe Sach als non devoluta vor Sach non devoluta.
608. a lin. 54. lieſe Ständen vor Ständ.
608. b lin. 9. lieſe denen vor deren.
-- lin. antepen. lieſe zu zu lassen vor zulassen.
609. b lin. 16. lieſe dieselbe soll vor da solle.
610. a lin. 11. lieſe sollen vor soll.
611. a lin. 1. lieſe zwey und siebenzig vor siebenzig.
611. b lin. 48. lieſe hauptsächliche vor Hauptsäche.
612. a lin. 12. lieſe gegeben werde vor gegeben.
-- lin. 21. lieſe ihn vor ihme.
612. b lin. 24. lieſe der Referent, vor Referent.
-- lin. 25. lieſe worauf vor darauff.
613. a lin. 14. lieſe unter solcher Zeit der vor unter solcher der.
613. a lin. 52. lieſe Correferenten vor Conferenten.
613. b lin. 2. lieſe Correferenten vor Conferenten.
-- lin. 46. lieſe und dessen vor unterdessen.
614. a lin. 1. lieſe anhalten vor angehalten.
-- lin. 19. lieſe auch verursacht vor auch die verursacht.
616. a lin. 43. lieſe nochmaliger vor nachmaliger.
616. b lin. 41. lieſe nochmals vor nachmals.
617. a lin. 3. lieſe daß sie in vor daß in
617. b muß das lin. 19. befindliche Wort Fränckischen, 2. mit in die Clammer vor welcher: **Catholische Stände in denen vermischten Creyßen stehet**, gezogen werden.
618. b lin. 43. lieſe ist vor würd.
619. a lin. 14. lieſe Ausweisung vor Anweisung.
619. b lin. 20. lieſe erträglich vor unerträglich.
-- lin. antepen. lieſe nochmahln vor nachmahln.

)(Pag. 620. b

Pag. 620. b lin. 11. lieſe hochangelegene wichtige Werck vor hochangelegene Werck.
621. a lin. 51. lieſe nochmals vor nachmals
621. b lin. 15. lieſe 2. Decembr. vor 12. Decembr.
623. b lin. 25. lieſe Sachſen-Altenburg vor Sachſen, Altenburg.
624. a lin. ult. lieſe Begüterung vor Begütung.
624. b lin. 14. lieſe Begüterung vor Begütung.
638. a lin. 43. nach den Worten: Ad Mandatum Sacr. Cæſar. Majeſtatis proprium, muß folgendes inſeriret werden:
668. lin. 27. lieſe Bayern vor Mayntz.

Dict. Ratisb. d. 17. Maij,
1 6 o 5 4.
per Magdeburg.

Catalogus derjenigen, welche den Reichs-Abſchied geſiegelt, Regenſpurg den $\frac{8}{27}$. May Anno 1654.

Ex Collegio Electorali.

Mayntz	Sachſen
Chur-Bayern	Brandenburg.

Ex Collegio Principum.

Saltzburg, Herr Graf von Thun.	Magdeburg Hr. D. Krull.
Bayern, Herr Graf zu Fürſtenberg.	Pfaltz-Lautern, Herr D. Pfeill.
Prælaten, Weingarten.	Wetterauiſche Grafen, Victor.

Ex Collegio Civitatum.

Cölln.	Regensburgk.

NB. Die Chur-Bayeriſche, Sächſiſche, Brandenburgiſche, Saltzburgiſche Legationes, haben des Primari Ihrer Legation Siegell, wegen Magdeburg, Lautern, Wetterauiſche Grafen aber, haben die Geſandte ihre eigene Petſchafften aufgedrücket.

Die Biſantiniſche Tranſcriptio, iſt auch eadem forma, wie der Reichs-Abſchied v. N. I. verfaſſet, und geſiegelt worden.

N. I. Reichs-Abſchied in Rothſammet, und zwar in duplo eingebunden.

Loc. Sigilli ( ) Cæſarei.

Mayntz (L. S.)	(L. S.) Sachſen.
Chur-Bayern (L. S.)	(L. S.) Brandenburg.
Saltzburg. (L. S.)	(L. S.) Magdeburg.
Bayern. (L. S.)	(L. S.) Lautern.
Prælaten. (L. S.)	(L. S.) Wetterauiſche Grafen.
Cölln. (L. S.)	(L. S.) Regensburg.

NB. Der Reichs-Abſchied iſt in duplo verfertiget, darvon ein Exemplar der Reichs-Cantzley, das ander dem Kayſer ausgehändiget worden. Tranſcriptio Civitatis Biſantinæ iſt nur in ſimplo der Cron Spanien extradirt worden.

Pag. 736. b lin. 7. lieſe ſechsten vor zehenden.
764. lin. 48. lieſe Anno 1521. zu Worms.

Pag. 832. b lin. 9. *lege* Luxenburgi *pro* Luxenburgiæ.
-- lin. 35. *lege* Luxenburgi *pro* Luxenburgiæ.
833. b lin. 26. *lege* Moreæ *pro* Moriæ.
834. b lin. 26. *lege* contrarium *pro* contrariam.
834. b lin. 41. *lege* quibus *pro* quidus.
-- lin. penult. *lege* ſunto *pro* ſunt.
838. b lin. 14. *lege* Matri *pro* Marti.
839. b lin. 6. *lege* ex *pro* &
840. b lin. 21. *lege* Clerval *pro* Lerval.
841. b lin. 29. *lege* latam *pro* delatam.
842. b lin. 6. *lege* lis *pro* iis.
843. b lin. 21. *lege* Nordernau *pro* Niedernau.
845. b lin. 29. *lege* bellici *pro* belli.
849. b lin. 24. *lege* quandocunque & quomodocunque tentatum, *pro* quandocunque tentatum.
850. b lin. 4. *lege* directe vel indirecte *pro* directe vel per indirectum.
-- lin. 20. *lege* Confeſſioni *pro* Confeſſionis.
851. b lin. 26. *lege* Confeſſioni *pro Confeſſionis.*
-- lin. 38. *lege* Confeſſioni *pro* Confeſſionis.
854. b lin. 26. *lege* quæ *pro* qui.
855. b lin. 34. *lege* utut in *pro* ut & in.
859. b lin. 15. *lege* poterunt *pro* potuerunt.
860. b lin. 33. *lege* arceantur *pro* arceantut.
863. b lin. 32. *lege* in quo id ſitum *pro* in quo ſitum.
865. b lin. 19. *lege* in diverſas partes *pro* in dus partes.
865. b lin. 22. *lege* in materia collectandi *pro* in materia collectarum.
866. b lin. 16. *lege* vel inter hos ſolos, *pro* vel inter ſolos.
-- lin. 23. *lege* adlectis *pro* adjectis.
-- lin. antepen. *lege* gravitati *pro* gravati.
868. b lin. 9. *lege* unus atternando per hos duos Circulos *pro* alternando per hos duos circulos.
868. b lin. 14. *lege* unus alternando per hos quatuor circulos, *pro* alternando per hos quatuor circulos.
868. b lin. antepen. *lege* cæteris *pro* cæterisque.
871. b lin. 22. *lege* tam in univerſalibus, *pro* tam univerſalibus.
871. b lin. 37. *lege* deinceps *pro* dehinc.
872. b lin. 36. *lege* mandandis *pro* mandatis.
873. b lin. 29. *lege* exactiotem *pro* exactionem.
874. b lin. ult. *lege* hoſpitale *pro* hoſpitales.
875. b lin. 49. *lege* Impetitione *pro* Impeditione.
877. b lin. 17. *lege* ab hoc die ceu hæreditario *pro* ceu ab hoc die, hæreditario.
879. b lin. 36. *lege* ſalvis *pro* ſalvus.
880. b lin. 10. *lege* conceſſione *pro* ſucceſſione.
-- lin. 31. *lege* de *pro* die.
-- lin. 32. *dele* quod.
881. b lin. 37. *lege* Ordines *pro* Ordinis.
883. b lin. 19. *lege* Confeſſioni *pro* Confeſſionis.
883. b lin penult. *lege* thalerorum Imperialium *pro* Thalerorum.
884. b lin. 26. *lege* debeat *pro* debet.
-- lin. 37. *dele* &
885. b lin. 10. *lege* deprehendentur *pro* deprehenduntur.
-- lin. 11. *lege* caveatque *pro* cavetque.
-- lin. 20. *lege* Epiſcopatu *pro* Epiſcopu.
-- lin. ult. *lege* Confeſſioni *pro* Confeſſionis.
886. b lin. 14. 25. 31. *lege* Confeſſioni *pro* Confeſſionis.
889. b lin. 10. *lege* omniumque *pro* omnique.

Pag. 889. b lin. 35. *lege* Landgraviam *pro* Landgravium.
-- lin. 39. *dele* quatenus Cæſareæ Majeſtati & Sacro Romano Imperio non præjudicat.
890. b lin. 17. *lege* Archi- & Epiſcopatibus *pro* Archi-Epiſcopatibus.
-- lin. 44. *lege* Archi- & Epiſcopatus *pro* Archi-Epiſcopatus.
891. b lin. 6. *lege* illico *pro* illica.
-- lin. 14. *lege* convenietur *pro* conveniet.
892. b lin. 23. *dele* quatenus Imperatori & Imperio non præjudicat.
-- lin. 49. *lege* a Cæſarea Majeſtate *pro* Cæſarea Majeſtate.
893. b lin. 17. *lege* Præfecti *pro* Præfectus.
-- lin. 21. *lege* Præfectos *pro* Præfectum.
-- lin. 37. *lege* unum a reſtituendo *pro* unum reſtituendo.
895. b lin. 9. *lege* certos ſtatus *pro* certus ſtatus.
-- lin. 22. *lege* cæterarumque copiarum ſuſtentatione *pro* cæterarumque ſuſtentatione.
899. b lin. 21. *lege* pacta, ſeu dedititia *pro* pacta dedititia.
900. b lin. 9. *lege* Juſtitiæque pro Juſtitiæ.
901. a deleatur der lin. 9. nach den Worten: Fürſt in Siebenbürgen, befindliche Paragraphus Es erklären ſich aber etc. biß zu den Worten: Geſchehen zu Münſter den 24. Octobr. Anno 1648. incluſive ingleichen in dem daſelbſt p. 901. b befindlichen Lateiniſchen Text, a verbis: Declarant Legati &c. usque ad verba: Actum Monaſterii, die 24. Octobr. 1648. incluſive.
901. b lin. 38. poſt verba Conſiliarius intimus *adde* Electoralis Saxonicus, Dominus Johannes Leuberus, Conſiliarius:
901. a lin. 37. a poſt verba geheimer Rath: *adde* wegen Chur-Sachſen, Johann Leuber, Churfürſtlicher Rath.
906. a lin. ult. poſt verba Krebs: *pone* (L. S.) wegen Chur-Sachſen, Johann Leuber.
ibid. lin. ult. poſt verba Krebs *pone*: L. S. Nomine Domini Electoris Saxoniæ, Joannes Leuberus.
916. b lin. 23. *lege* medietatem *pro* medietati.
-- lin. 24. *lege* ſpectantem *pro* ſpectanti.
919. b lin. 15. *lege* præſtent *pro* præſtet.
-- lin. 18. *lege* renuncient *pro* renumcient.
-- lin. 38. *lege* permittat, *pro* permittant.
921. b lin. 9. 19. 22. *lege* Hochbergenſis *pro* Hachbergenſis.
922. b lin. penult. *lege* Inſtrumenta credivi metuque creditoribus extorſerint, *pro* inſtrumenta creditoribus.
924. b lin. 19. *lege* patriis *pro* partiis.
-- lin. 25. *lege* inſtiterint *pro* inſtiterant.
927. b lin. 46. *lege* annuis *pro* annuas.
928. b lin. 12. *lege* convenietur, *pro* conveniet.
931. b lin. 35. *lege* Conſvetudines & Sac. Rom. Imperii Conſtitutiones & leges, *pro* Conſvetudines & leges.
-- lin. 40. *lege* quo *pro* qui.
-- lin. ultim. *lege* poſſint *pro* poſſunt.
935. b lin. 45. *lege* Juriumque *pro* Juriusque.
937. b lin. 20. *lege* Comitibus, Baronibus, Nobilibus *pro* Comitibus, Nobilibus.
-- lin. 47. *lege* aut *pro* ut.
-- lin. 51. *lege* præſtari *pro* præſtare.
940. b lin. 9. *lege* ſunt *pro* ſint.
-- lin. 36. *lege* in exonerationem Domus Sabaudiæ, *pro* in exonus Domini Ducis Sabaudiæ.
941. b lin. 30. *lege* congruenter *pro* congruentur.
-- lin. 39. *lege* inquietentur *pro* inquitentur.
942. b lin. 31. *lege* ſimul iter *pro* ſimiliter.
943. b lin. 29. *lege* reſtitutionem *pro* reſtitutionum.
944. b lin. penult. *lege* belligerantibus *pro* belligerantium.
946. b lin. 22. *lege* fuerit *pro* fuerat.
-- lin. 35. *lege* pars pro ſua ſecuritate, *pro* pars ſua ſecuritate.
949. b lin. 12. *lege* ab ipſis *pro* ab ipſo.
-- lin. 19. poſt verba Conſiliarius intimus *adde*: Electoralis Saxonicus, Dn. Johannes Leuberus, Conſiliarius,
949. a lin. 22. poſt verba: Geheimer Rath. *adde*, der Chur-Sächſiſche, Herr Johann Leuber, Rath.
1012. lin. 12. lieſe Cron Franckreich vor Cron Schweden.
1117. b lin. 13. poſt verba: Kayſerl. Maj. *adde* gar wohl, daß die allerſeeligſt ruhende verſtorbene Kayſerl. Majeſtät.

Part. general. II. Th. Sect. 2.

Pag. 43. a poſt, lin. 21. *adde* Vor-Pommern.
Hinter-Pommern.

Corrigenda und Addenda in denen Reichs-Abſchieden, ſo aus einem alten zu München gedruckten, in dem Hoch-Gräflichen Hanauiſchen Archiv befindlichen, Exemplar genommen, und dem Collectori von vornehmer Hand communiciret worden.

Part. gener. Contin. I.

Pag. 150. a lin. 22. lieſe Freyherrn, vor Freyen, Herren.
37. lieſe gemeinem Nutz zu Fürderung und Nothdurfft vor gemeinem Nutz zu fordern und zu Nothdurfft.
41. lieſe Verſammlung vor Verſammlung.
42. lieſe Reichs-Tag hie zu vor Reiches-Tag zu.
150. b lin. 5. dabey ſoll es bleiben: Hæc verba in memorato Exemplari deſunt.
10. lieſe verhindern vor verbinden.
16. lieſe Erlaubung, vor Erlaubniß.
19. lieſe doch ſo ſollen, vor doch ſollen.
24. lieſe Ehehafft/ vor Urſachen.
26. lieſe Ehehafft, vor Urſachen.
35. lieſe Urtheil ahnſprechen vor Urtheil ſprechen.
37. lieſe alle mit zugegen vor alle zugegen.
150. b lin. 37. lieſe allein vor aber.
43. lieſe obgemeld Urſachen vor obgemeldten Urſachen.
53. lieſe er den Cammer- vor er ein Cammer-
poſt lin. 54. *adde* ex Exemplari Archivi Hanoviensis:

Des Richters und der Urtheiler Ayd:

Item die alle sollen schwören zu Uns Unßer Königl. oder Majestät geloben/ und zu den Heiligen schwören, unsern Künigl. oder Kayßerl. Cammer-Gericht getreulich und mit Fleiß abzuseyn und nach des Reichs gemeinen Rechten, auch nach redlichen, ehrbaren und leydlichen Ordnungen, Statuten und Gewohnheiten der Fürstenthum und Gericht, die für sie bracht werden, dem Hohen und Niedrigen, nach seinen besten Verständniß gleich zu richten und keine Sach sich dagegen bewegen zu lassen, auch vor den Partheyen, oder iemands andern, keiner Sach halben, so im Gericht angehangen wird, kein Gab, kein Geschenck, oder einigen Nutz durch sich selbst oder andere, wie das Menschen Sinn gedencken möcht zu nehmen, oder nehmen lassen, auch kein Sinn der Parthey im Gericht oder Anhang und Zufall im Urtheilen zu suchen und zu machen, und keiner Parthey rathen oder warnen, und was im Anschlag von Sachen gehandelt würde, den Partheyen, oder iemanden zu öffnen, oder nach der Urtheil die Sache nicht auffzuhalten, oder verziehen/ ohne alle Gefährde.

Pag. 151. a lin. 22. lieſe Gevollmächtigten vor Mächtigen.
39. post verba darauff schreiben stehet im Exemplar des Hanauischen Archivs:

Der Gericht-Schreiber, Redner und der Advocat &c.

49. lieſe wie man sie bestellen soll, vor wie man Procuratores und Advocaten bestellen.
151. b lin. 5. lieſe ob Fürsten vor von Fürsten.
14. lieſe gesinnen vor begehren.
19. lieſe die die berühren vor die sie berühren.
34. lieſe dann der Cammer- vor dann Cammer-
152. a lin. 7. lieſe Vertilgung vor Fertigung.
31. lieſe den jenen vor diejenigen.
39. lieſe soll mit sammt allem vor mit allem
44. lieſe die Klag oder vor die Klag der
47. lieſe gefordert vor erfordert.
152. b lin. 4. lieſe ihre alle vor alle ihre.
Pag. 152. lin. 34. lieſe versolden vor besolden.
48. lieſe das von ihrer vor das ihrer
50. lieſe ziemlicher Rechnung vor seiner Anzahl.
153. a lin. 13. lieſe Entschied vor Abschied.
33. lieſe Anruffen vor Ruffen.
41. lieſe Gerichts vor Rechtlichen
153. b lin. 31. lieſe Ferie vor Feyertäg.
36. lieſe Partheyen wegen vor Partheyen.
39. lieſe so ie zu Zeiten vor so zu Zeiten.
41. lieſe gesonnen vor begehrt.
55. lieſe fürkommen vor benommen.
58. lieſe bald daß er vor bald er
154. a lin. 41. lieſe oder Kayserl. vor und Kayserl.
154. b lin. 8. lieſe in der Sache ergehe und geschehe vor in der Sache geschehe.
154. b lin. 51. lieſe den Cläger vor dem Cläger.
53. lieſe fürbescheiden vor erscheinen.
155. a lin. 12. lieſe daran nichts vor daran.
15. lieſe für sie im Recht bracht vor für sie bracht.
28. lieſe iedem hiemit zugelassen vor iedem zu gelassen.
155. b lin. 3. lieſe Entsager vor Obgesagter.

Nota: In bemeldtem Exemplar des Hanauischen Archivs folgen zu Ende dieser Cammer-Gerichts-Ordnung, der Advocaten/ des Fiscalis Substituten und des Pedellen Ayd, wie auch der Ayd für die Armuth.

Pag 231. a lin. lieſe und dadurch vor durch.
219. a lin. 41. lieſe noch weiter vor weiter.
373. lin. 21. lieſe Land-Friede vor Abschied.

Part. general. Contin. I. Erste Fortsetzung.

Pag. 79. b lin. 6. lieſe die in Jahres-Frist dem Cammer-Gericht verpflichtet gewesen.

Part. gener. Contin. II.

Pag. 179. lin. 7. lieſe des Röm. Königs Alphonsi Mandatum.
485. lin. 3. lieſe Commissarien und Visitatoren.
-- lin. 1290. lieſe befindlichen Reichs-Abschied vor befindlich, Reichs-Abschied.

BRITTLE DO NOT
PHOTOCOPY